

**PENGARUH PEMBERIAN TUAK TERHADAP MORFOLOGI
FETUS MENCIT (*Mus musculus*) ICR**



Skripsi

Diajukan untuk Memenuhi Salah Satu Syarat Meraih Gelar Sarjana Sains
Pada Jurusan Biologi Fakultas Sains dan Teknologi
UIN Alauddin Makassar

UNIVERSITAS ISLAM NEGERI
ALAUDDIN
M A K A S S A R

Oleh:

SAMSINAR

NIM. 60300114144

**FAKULTAS SAINS DAN TEKNOLOGI
UIN ALAUDDIN MAKASSAR
2018**

PERNYATAAN KEASLIAN SKRIPSI

Mahasiswa yang bertanda tangan di bawah ini:

Nama : Samsinar
NIM : 60300114144
Tempat/Tgl. Lahir : Sinjai/11 November 1996
Jur/Prodi : Biologi
Fakultas : Sains dan Teknologi
Alamat : Jl. Poros Malino Perumahan Bumi Batara Mawang
Judul : Pengaruh Pemberian Tuak terhadap Morfologi Fetus Mencit
(*Mus Musculus*) ICR.

Menyatakan dengan sesungguhnya dan penuh kesadaran bahwa skripsi ini benar adalah hasil karya sendiri. Jika di kemudian hari terbukti bahwa ia merupakan duplikat, tiruan, plagiat, atau dibuat oleh orang lain, sebagian atau seluruhnya, maka skripsi dan gelar yang diperoleh karenanya batal demi hukum.

Gowa, 16 November 2018

Penyusun

Samsinar

Nim : 60300114144

UNIVERSITAS ISLAM NEGERI
ALAUDDIN
M A K A S S A R

PENGESAHAN SKRIPSI

Skripsi yang berjudul “Pengaruh Pemberian Probiotik *Lactobacillus plantarum* Terhadap Status Hematologi Broiler”, yang disusun oleh Wahyuni Mentari, NIM: 60300114143, mahasiswa Jurusan Biologi pada Fakultas Sains dan Teknologi Universitas Islam Negeri Alauddin Makassar, telah diuji dan dipertahankan dalam sidang *munaqasyah* yang diselenggarakan pada hari Senin, tanggal 19 November 2018 M, bertepatan dengan 11 Rabiul Awal 1440 H, dinyatakan telah dapat diterima sebagai salah satu syarat untuk memperoleh gelar Sarjana dalam Ilmu Sains dan Teknologi, Jurusan Biologi (dengan beberapa perbaikan).

Samata-Gowa, 19 November 2018 M.
11 Rabiul Awal 1440 H.

DEWAN PENGUJI:

Ketua	: Prof. Dr. H. Arifuddin, M.Ag.	(.....)
Sekretaris	: Hasyimuddin, S.Si., M.Si	(.....)
Munaqisy I	: Dr. Fatmawati Nur, S.Si., M.Si	(.....)
Munaqisy II	: Dr. H. Muh. Sadik Sabry, M.Ag.	(.....)
Pembimbing I	: Dr. Hafsan, S.S.i., M.Pd.	(.....)
Pembimbing II	: St. Aisyah Sijid, S.Pd., M.Kes.	(.....)

Diketahui Oleh:
Dekan Fakultas Sains dan Teknologi
UIN Alauddin Makassar,

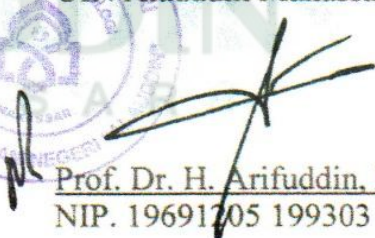
Prof. Dr. H. Arifuddin, M.Ag.
NIP. 19691705 199303 1 001

KATA PENGANTAR

Puji dan syukur penulis panjatkan kepada Allah swt. Atas limpahan berkat dan karuniaNya, sehingga penulis dapat menyelesaikan skripsi ini dengan judul “*Pengaruh Pemberian Tuak terhadap Morfologi Fetus Mencit (Mus Musculus) ICR*”. Shalawat serta salam senantiasa tercurahkan kepada baginda Rasulullah Muhammad saw. beserta keluarga dan sahabatnya. Skripsi ini merupakan salah satu syarat untuk memperoleh gelar sarjana pada Program Studi Biologi, Fakultas Sains dan Teknologi, Universitas Islam Negeri Alauddin Makassar. Selanjutnya penulis haturkan ucapan terima kasih yang sebesar-besarnya kepada Bapak, Ibu, Kakak dan keluargaku tercinta yang selalu mendidik dan memberikan kasih sayang dengan sepenuh hati dan telah memberikan doanya dalam segala kegiatan dan selalu memberikan semangat baik materi atau nonmateri dan moril kepada penulis dalam menuntut ilmu. Semoga rahmat dan kasih sayang Allah swt. selalu menaungi mereka dan kemudian kelak dikumpulkan di Jannah-Nya.

Untuk itu lewat lembaran ini penulis dengan segala kerendahan hati mengucapkan terima kasih, doa dan harapan kepada semua pihak yang telah membantu terselesaikannya skripsi ini. Skripsi ini tidak terlepas dari dukungan, motivasi, kerjasama maupun bimbingan dari berbagai pihak. Ucapan terima kasih ini penulis ucapkan kepada:

1. Prof. Dr. H. Musafir Pababbari, M.Ag. selaku Rektor Universitas Islam Negeri (UIN) Alauddin Makassar serta seajarannya.

2. Prof. Dr. H. Arifuddin Ahmad, M.Ag. selaku Dekan Fakultas Sains dan Teknologi Universitas Islam Negeri (UIN) Alauddin Makassar dan sejarannya.
3. Dr. Mashuri Masri, S.Si., M.Kes. selaku Ketua Jurusan Biologi di Jurusan Biologi Fakultas Sains dan Teknologi.
4. Guru-guruku SDN 103 Bontompare, SMPN 1 Sinjai Selatan dan SMAN 1 Sinjai Selatan yang pernah penulis jadikan tempat menimba ilmu. Perantara merekalah penulis dapat mengenal baca tulis dan memahami agama dengan benar, semoga Allah swt. selalu memberikan rahmat dan hidayah-Nya kepada mereka.
5. Hasyimuddin S.Si., M.Si. selaku Sekertaris Jurusan Biologi Fakultas Sains dan Teknologi UIN Alauddin Makassar.
6. Dr. Cut Muthiadin, S.Si., M.Si. sebagai pembimbing I dan St. Aisyah Sijid, S.Pd., M.Kes. sebagai pembimbing II yang dengan sabar selalu memberikan bimbingan, arahan, masukan baik dari keilmuan maupun agama yang dengan tulus hati meluangkan waktu membimbing penulis sehingga skripsi ini dapat terselesaikan. Semoga Allah swt. selalu memberikan rahmat dan hidayah-Nya kepada mereka.
7. Ulfa Triyani A.Latif, S.Si., M.Pd. dan Dr. Muh. Sadiq Sabry, M.Ag, selaku Dosen Penguji yang telah banyak memberikan masukan serta saran yang sangat membangun untuk memulai penelitian dan penulisan skripsi.

8. Eka Sukmawati, S.Si., M.Si. selaku dosen penguji Komprehensif Mikrobiologi dan selaku dosen Komprehensif Ilmu Biologi yang sangat membantu penulis untuk mengingat kembali ilmu yang penulis dapatkan dan Nurkhalis A.Gaffar, S.S., M.Ag selaku Dosen Komprehensif Agama yang sangat membantu penulis untuk mempelajari agama lebih banyak lagi.
9. Seluruh Bapak/Ibu Dosen Pengajar yang selama ini telah mengajarkan banyak hal serta pengetahuan yang penulis belum pernah dapatkan dimana pun, semoga Allah swt. selalu memberikan rahmat dan hidayah-Nya kepada mereka.
10. Kepada para Laboran Jurusan Biologi Kak Kurni, Kaka Nain, Kak Sidar dan Ibu Faridah yang selalu mendampingi penulis dalam bekerja di laboratorium mulai dari penulis menjadi praktikan hingga penulis melakukan penelitian untuk penyelesaian tugas akhir, semoga Allah swt. selalu memberikan rahmat dan hidayah-Nya kepada mereka.
11. Karyawan dan Staf dalam lingkup Fakultas Sains dan Teknologi UIN Alauddin Makassar yang telah banyak membantu penulis dalam mengurus surat-menyuratnya.
12. Kepala Perpustakaan UIN Alauddin Makassar dan staf pustakawan yang telah memfasilitasi penulis dalam hal pengumpulan referensi selama penyusunan tugas akhir.

13. Terima kasih kepada Kak Ati yang sangat membantu penulis dalam mengurus surat-menyurat penelitian penulis, semoga Allah swt. selalu memberikan rahmat dan hidayah-Nya kepada beliau.
14. Terima kasih kepada Kak Cia dan Kak Nure selaku laboran Biofarmasi Universitas Hasanuddin yang telah membimbing penulis selama penelitian berlangsung.
15. Terima kasih kepada Dg. Raja sekeluarga yang telah membantu penelitian penulis sebagai tempat mendapatkan tuak setiap harinya.
16. Terima kasih kepada teman-teman angkatan tercinta 14CTEAL.
17. Terima kasih kepada Tim Balao (Susan, Husnil, Fira) yang selalu ada dalam suka duka selama penelitian dan menjadi penyemangat untuk menyelesaikan skripsi ini.
18. Terima kasih kepada teman-teman dan adik-adik di Laboratorium Biofarmaka UNHAS yang telah membantu sehingga penulis dapat menyelesaikan penelitian ini
19. Terima kasih kepada TheSquad (Husnul, Uchan, Fira, Uga, Hayati, Almik, Kurni, Uni) yang telah menemani penulis berjuang selama proses perkuliahan dan menjadi sahabat yang sangat baik selama beberapa tahun ini.
20. Terima kasih kepada 3S (Samsinar, Sry Rezky Ani, Syahrul) sahabat dari semester 6 hingga sekarang yang selalu memberi dukungan dan semangat hingga penulis dapat menyelesaikan skripsi ini.

21. Terima kasih kepada teman-teman KKN Balbar Squad (Rama, Ikmal, Iin, Ani, Ikky, Anti, Nurul, Warni dan mia) atas kerjasamanya selama 2 bulan sehingga masa-masa KKN dapat terlewati dengan indah.

22. Terima kasih kepada kak Aswin yang telah membantu penulis yang telah memberikan dukungan dan penyemangat hingga penulis dapat menyelesaikan penelitian ini.

23. Terima kasih pula kepada semua pihak yang telah membaca dan berkenan memberikan masukan, saran dan koreksi pada tulisan ini. Pada akhirnya, penulis tetap bertanggung jawab sepenuhnya terhadap tulisan ini meskipun dalam penyusunannya menerima banyak masukan dan bantuan dari berbagai pihak. Semoga karya sederhana ini dapat memberikan manfaat bagi pembaca.

Semoga Allah swt. memberikan balasan atas segala bantuannya. Penulis menyadari bahwa dalam penulisan skripsi ini masih jauh dari sempurna, oleh karena itu saran dan kritikan yang bersifat membangun demi kesempurnaan skripsi ini. Semoga penulisan skripsi ini bermanfaat bagi kita semua. Aamiin Yaa Rabbal Alamin.

Makassar, 16 November 2018

Penulis,

Samsinar
Nim : 60300114144

DAFTAR ISI

JUDUL	i
PERNYATAAN KEASLIAN SKRIPSI.....	ii
PENGESAHAN	iii
KATA PENGANTAR	iv
DAFTAR ISI.....	ix
DAFTAR TABEL.....	xi
DAFTAR GAMBAR	xii
DAFTAR LAMPIRAN.....	xiii
ABSTRAK.....	xiv
ASTRACT	xv
BAB I PENDAHULUAN	1-10
A. Latar Belakang	1
B. Rumusan Masalah	8
C. Ruang Lingkup Penelitian	8
D. Kajian Pustaka/Penelitian Terdahulu	8
E. Tujuan Penelitian.....	10
F. Kegunaan Penelitian.....	10
BAB II TINJAUAN TEORITIS	11-29
A. Tinjauan Umum tentang Tuak.....	13
B. Tinjauan Umum tentang mencit	16
C. Tinjauan Umum tentang embrio mencit	22
D. Kerangka Pikir.....	28
E. Hipotesis.....	29
BAB III METODOLOGI PENELITIAN.....	30-35
A. Jenis dan Pendekatan Penelitian.....	30
B. Waktu dan Lokasi Penelitian.....	30
C. Populasi dan Sampel.....	30
D. Variabel Penelitian	30
E. Definisi Operasional Variabel	30
F. Metode Pengumpulan Data.....	31
G. Instrumen Penelitian.....	31
H. Prosedur Kerja.....	32

	I. Teknik Pengolahan dan Analisis Data.....	35
BAB IV	HASIL DAN PEMBAHASAN.....	36-44
	A. Hasil Penelitian.....	36
	B. Pembahasan.....	39
BAB V	PENUTUP.....	45
	A. Kesimpulan.....	45
	B. Saran.....	45
	KEPUSTAKAAN.....	46-49
	LAMPIRAN-LAMPIRAN.....	50-66
	RIWAYAT HIDUP.....	67

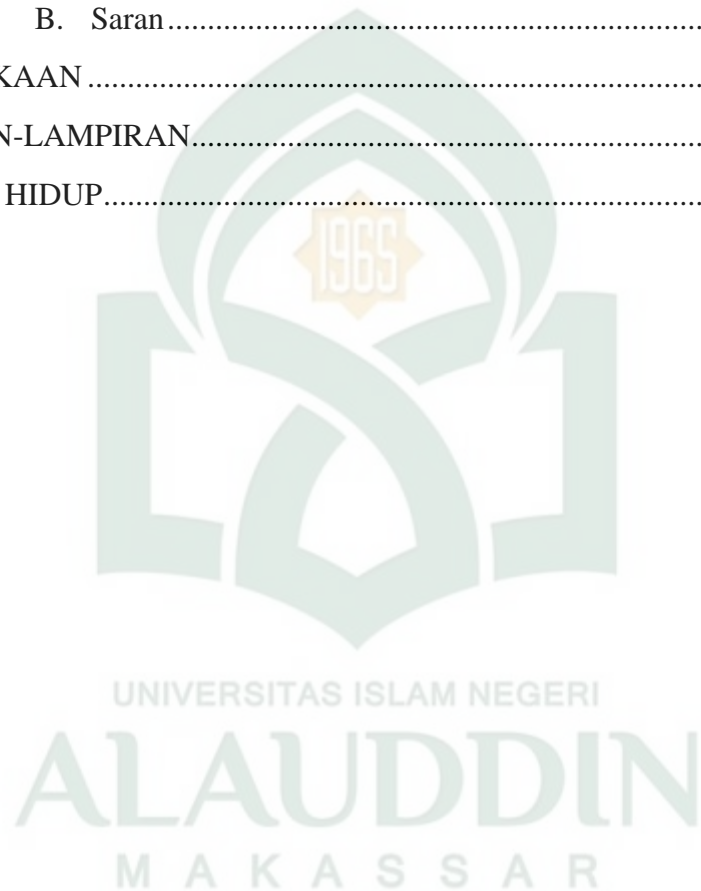

DAFTAR TABEL

4.1	Tabel Hasil Rata-Rata Berat Badan Mencit.....	36
4.2	Tabel Rata-Rata Berat Fetus	37
4.3	Tabel Rata-Rata Panjang Badan Fetus.....	38



DAFTAR GAMBAR

2.1	Tumbuhan lontar.....	14
2.2	Mencit (<i>Mus musculus</i>).....	18
2.3	Fetus Mencit (<i>Mus musculus</i>).....	22
4.1	Gambar Grafik Berat Badan.....	37
4.2	Gambar Grafik Berat Fetus.....	38
4.3	Gambar Grafik Panjang Fetus.....	39



DAFTAR LAMPIRAN

Lampiran 1 Alur Penelitian.....	50
Lampiran 2 Skema Kerja Uji Alkohol Pada Tuak.....	51
Lampiran 3 Data-data penelitian	52
Lampiran 4 Analisis Data Berat Badan Mencit	54
Lampiran 5 Analisis Data Berat Fetus Mencit	55
Lampiran 6 Analisis Data Panjang Fetus Mencit.....	57
Lampiran 7 Gambar Hasil Penelitian	59
Lampiran 8 Hasil perhitungan destilasi tuak	62
Lampiran 9 Alat dan bahan yang digunakan penelitian	63
Lampiran 10 Pengamatan Penelitian	65



ABSTRAK

Nama : Samsinar
NIM : 60300114144
Judul Skripsi : “*Pengaruh Pemberian Tuak Terhadap Morfologi Fetus Mencit (*Mus musculus*) ICR.*”

Tuak merupakan hasil fermentasi yang dilakukan secara alami dari nira selama 1 hari yang mengandung kadar alkohol 35%. Penelitian ini bertujuan untuk melihat pengaruh pemberian tuak terhadap morfologi fetus mencit (*Mus musculus*) ICR Subyek penelitian adalah mencit (*Mus musculus*) ICR dengan berat 25-30 gram berumur 2-3 bulan. Hewan uji diperoleh dari Laboratorium Biofarmaka, Fakultas Farmasi, Universitas Hasanuddin. Penelitian ini menggunakan Rancangan Acak Lengkap (RAL) yang terdiri atas empat perlakuan dan dua ulangan. Kemudian dianalisis menggunakan SPSS. Perlakuan terdiri atas P₀ (Kontrol) = 0 ml/hari/ekor, P₁ = 0,1 ml/hari/ekor, P₂ = 0,2 ml/hari/ekor, P₃ = 0,3 ml/hari/ekor yang dilakukan selama 18 hari. Hasil penelitian ini menunjukkan bahwa terdapat perbedaan yang signifikan (P<0,05) yang mengakibatkan adanya pengaruh pemberian tuak antara kontrol dan yang diberi perlakuan tuak sehingga mengalami penurunan berat badan fetus (*Mus musculus*) dan penurunan panjang fetus mencit (*Mus musculus*).

Kata Kunci :Nira, Mencit (*Mus musculus*), fetus

UNIVERSITAS ISLAM NEGERI
ALAUDDIN
M A K A S S A R

ABSTRACT

Nama : Samsinar
NIM : 60300114144
Judul Skripsi : “*The Effect Of Giving Tuak on Fetal Morphology Of Mice (Mus musculus) ICR.*”

Tuak is a natural fermentation product from sap for 1 day containing 35% alcohol content. This study aims to see the effect of giving tuak to fetal morphology of mice (*Mus musculus*) ICR. The subjects of the study were ICR mice (*Mus musculus*) weighing 25-30 grams aged 2-3 months. Test animals were obtained from the Biopharmaceutical Laboratory, Faculty of Pharmacy, Hasanuddin University. This study used a Completely Randomized Design (CRD) consisting of four treatments and two replications. Then analyzed using SPSS. The treatment consisted of P₀ (Kontrol) = 0 ml/day/tail, P₁ = 0,1 ml/day/tail, P₂ = 0,2 ml/day/tail, P₃ = 0,3 ml/day/tail carried out during 18 days. The results of this study indicate that there were significant differences (P<0,05) which resulted in the effect of giving tuak between controls and those treated with tuak so that the fetus (*Mus musculus*) decreased and the length of the fetus of mice (*Mus musculus*) decreased.

Kata Kunci : Roomie, Mice (*Mus musculus*), fetus

BAB I

PENDAHULUAN

A. Latar Belakang

Tumbuhan merupakan salah satu makhluk hidup ciptaan Allah swt. yang memiliki banyak manfaat, seperti pada tumbuhan lontar (*Borassus flabellifer*) yang dapat dimanfaatkan mulai dari batang, daun buah hingga bunganya yang dapat disadap untuk diminum langsung. Segala sesuatu ciptaan Allah swt. yang ada di muka bumi ini telah diperlihatkan dengan jelas. Ciptaan tersebut memiliki manfaat masing-masing. Hal ini bersesuaian dengan firman Allah dalam QS Shad/38:27, yang berbunyi:

وَمَا خَلَقْنَا السَّمَاءَ وَالْأَرْضَ وَمَا بَيْنَهُمَا بَطْلًا ذَلِكُمْ ظَنُّ الَّذِينَ كَفَرُوا فَوَيْلٌ
لِّلَّذِينَ كَفَرُوا مِنَ النَّارِ ۚ ٢٧

Terjemahnya:

Dan Kami tidak menciptakan langit dan bumi dan apa yang ada di antara keduanya dengan sia-sia. Itu anggapan orang-orang kafir, maka celakalah orang-orang kafir itu karena mereka akan masuk neraka (Kementerian Agama RI, 2012).

Menurut tafsir (Al-Misbah, 2002), menjelaskan bahwa kami tidak menciptakan langit dan bumi beserta semua yang ada di antara keduanya dengan sia-sia. Itu hanya sangkaan orang-orang kafir sehingga mereka semena-mena memberikan keputusan sesuai hawa nafsunya. Dari itu, mereka akan memperoleh siksa yang pedih berupa api neraka.

Makna yang dimaksud pada ayat di atas bahwasanya Allah swt. menegaskan bahwa langit, bumi dan segala isinya adalah ciptaanNya dan semua diciptakan tanpa

sia-sia. Kita sebagai orang-orang yang beriman dan beramal shaleh menanamkan keimanan yang kuat agar tidak termasuk orang-orang yang berbuat kerusakan dan menanamkan keyakinan bahwa kita sebagai manusia sadar akan alam lingkungan, bersikap kasih sayang terhadap semua makhluk Allah termasuk binatang dan tumbuh-tumbuhan agar tetap terjaga kelestariannya.

Dengan berkembangnya ilmu pengetahuan mengenai segala hal maka tentunya orang semakin berlomba untuk mendalami suatu ilmu karena itu merupakan pengetahuan ilmiah yang harus dikembangkan lagi. Allah swt. kembali menjelaskan tentang kekuasaan atas segala ciptaan-Nya, menciptakan segala sesuatunya dengan berbagai macam tumbuhan dan segala manfaatnya. Seperti salah satu contohnya yaitu tumbuhan lontar yang bisa kita manfaatkan mulai akar, batang, pelepah, daun, bahkan sampai pucuk pohon dan tandan bunganya bisa menghasilkan nira. Sebagaimana telah dijelaskan dalam QS al-An'am/6:99, yang berbunyi:

وَهُوَ الَّذِي أَنْزَلَ مِنَ السَّمَاءِ مَاءً فَأَخْرَجْنَا بِهِ نَبَاتَ كُلِّ شَيْءٍ فَأَخْرَجْنَا مِنْهُ خَضِرًا نُخْرِجُ مِنْهُ حَبًّا مُتَرَاكِبًا وَمِنَ النَّخْلِ مِنَ النَّخْلِ قِنَوانٍ دَانِيَةً وَجَنَّتٍ مِّنْ أَعْنَابٍ وَالزَّيْتُونَ وَالرُّمَّانَ مُشْتَبِهًا وَغَيْرَ مُشْتَبِهٍ أَنْظُرُوا إِلَى ثَمَرِهِ إِذَا أَثْمَرَ وَيَنْعِهِ إِنَّ فِي ذَٰلِكُمْ لَآيَاتٍ لِّقَوْمٍ يُؤْمِنُونَ ٩٩

Terjemahnya:

Dan Dialah yang menurunkan air hujan dari langit, lalu Kami tumbuhkan dengan air itu segala macam tumbuh-tumbuhan, maka Kami keluarkan dari tumbuh-tumbuhan itu tanaman yang menghijau, Kami keluarkan dari tanaman yang menghijau itu butir yang banyak; dan dari mayang kurma, mengurai tangkai-tangkai yang menjulai, dan kebun-kebun anggur, dan (Kami keluarkan pula) zaitun dan delima yang serupa dan yang tidak serupa. Perhatikanlah buahnya pada waktu berbuah, dan menjadi masak. Sungguh, pada yang demikian itu ada tanda-tanda (kekuasaan Allah) bagi orang-orang yang beriman (Kementerian Agama RI, 2012).

Menurut (tafsir Jalalain, 1990) menjelaskan bahwa (dan Dialah yang menurunkan air hujan dari langit, lalu kami tumbuhkan) dalam ayat ini terkandung iltifat dari orang yang ketiga menjadi pembicara (dengan air itu) yakni dengan air hujan itu (segala macam tumbuh-tumbuhan) yang dapat tumbuh (maka kami keluarkan darinya) dari tumbuh-tumbuhan itu sesuatu (tanaman hijau) yang menghijau (kami keluarkan darinya) dari tanaman yang menghijau itu (butir yang banyak) yang satu sama lainnya bersusun seperti bulir-bulir gandum dan sejenisnya (dan dari pohon kurma) menjadi khabar dan dijadikan sebagai mubdal minhu (yaitu dari mayangnya) yaitu dari pucuk pohonnya, dan mubtadanya ialah (keluar tangkai-tangkainya) tunas-tunas buahnya (yang mengurai) saling berdekatan antara yang satu dengan yang lainnya (dan) kami tumbuhkan berkat air hujan itu (kebun-kebun).

Tanaman-tanaman (anggur zaitun dan delima yang serupa) dedaunnya, menjadi hal (dan yang tidak serupa) buahnya (perhatikanlah) hai orang-orang yang diajak bicara dengan perhatian yang disertai pemikiran dan pertimbangan (buahnya) dengan dibaca fathah huruf tsa dan huruf mimnya, atau dibaca dhammah keduanya sebagai kata jamak dari tsamrah, perihalnya sama dengan kata syajaratun jamaknya syajarun, dan khasyabatun jamaknya khasyabun (di waktu pohonnya berbuah) pada awal munculnya buah, bagaimana keadaannya? (dan) kepada (kematangannya) artinya kemasakannya, yaitu apabila telah masak, bagaimana keadaannya. (Sesungguhnya yang demikian itu ada tanda-tanda) yang menunjukkan kepada kekuasaan Allah subhana wa ta'ala dalam meghidupkan kembali yang telah mati dan lain sebagainya (bagi orang-orang yang beriman) mereka disebut secara khusus sebab hanya merekalah yang dapat memanfaatkan hal ini untuk keimanan mereka, berbeda dengan orang-orang kafir (Tafsir jalalain, 1990).

Makna yang dimaksud pada ayat di atas bahwa Allah swt. menjelaskan kejadian hal-hal yang menjadi kebutuhan manusia sehari-hari, agar kita dapat memahami kekuasaan, kebijaksanaan serta pengetahuan-pengetahuan alam yang Allah swt. ciptakan di muka bumi ini. Sebagaimana Allah swt. menganugerahkan hujan dari langit yang menyebabkan tumbuhnya berbagai jenis tumbuh-tumbuhan yang terdiri dari berbagai ragam bentuk contohnya pohon lontar (*Borassus flabellifer* Linn.) yang memiliki banyak manfaat mulai dari akar, batang, daun dan tandan bunganya yang dapat dijadikan sebagai kebutuhan bagi masyarakat. Seperti yang terdapat pada sadapan dari bunga lontar tersebut yang dapat menghasilkan air nira yang memiliki rasa manis kemudian difermentasikan menjadi tuak yang memiliki kandungan alkohol yang dapat dikonsumsi bagi masyarakat.

Indonesia merupakan negara kepulauan yang terdiri dari berbagai macam kebudayaan dengan asal-usul dan latar belakang yang masing-masing membedakan antara daerah satu dengan daerah yang lainnya. Kebiasaan mengonsumsi minuman beralkohol dapat berpengaruh terhadap dampak bagi kesehatan, apalagi jika dikonsumsi dalam jumlah yang berlebihan dan terus menerus. Penggunaan alkohol dalam jumlah yang berlebihan dapat merusak berbagai macam organ dalam tubuh terutama hati, otak, jantung dan organ lainnya. Disamping itu, mengonsumsi minuman beralkohol dapat menyebabkan ketagihan, mabuk dan tidak mampu mengendalikan diri jika mengonsumsi dalam jumlah yang berlebihan.

Lontar (*Borassus flabellifer* Linn.) adalah salah satu jenis palma atau Areaceae yang tumbuh terutama di daerah kering. Penyebaran lontar (*Borassus flabellifer* Linn.) sangat luas dari Arab Saudi sampai Indonesia. Di Indonesia sendiri, lontar (*Borassus flabellifer* Linn.) banyak ditemukan di Nusa Tenggara Timur, Jawa Timur dan Sulawesi Selatan. Hampir semua bagian tumbuhan lontar (*Borassus*

flabellifer Linn.) dapat dimanfaatkan. Produk utama lontar (*Borassus flabellifer* Linn.) adalah nira didapat dari sadapan bunga yang bisa diminum langsung atau dapat diolah jadi gula atau diberi ragi dalam waktu singkat menjadi tuak. Lontar (*Borassus flabellifer* Linn.) merupakan produk unggulan daerah yang dapat diangkat menjadi produk unggulan daerah yang dapat diangkat menjadi produk unggulan nasional. Lontar (*Borassus flabellifer* Linn.) tumbuh secara sporadis dan bergerombol dan banyak dijumpai di Kabupaten Jeneponto, Takalar, Gowa dan Bone (Tambunan, 2010).

Lontar (*Borassus flabellifer* Linn.) merupakan pohon serbaguna yang memiliki manfaat hampir semua bagian pohonnya. Bagian yang banyak dimanfaatkan dari lontar yaitu mulai dari batang, daun, buah hingga bunga yang dapat disadap untuk diminum langsung sebagai legen (nira), difermentasi menjadi lunak ataupun diolah menjadi gula (sejenis gula merah). Manfaat lontar (*Borassus flabellifer* Linn.) yang begitu banyak sehingga seringkali disebut sebagai pohon 800 kegunaan (Tambunan, 2010). Nira dan buah lontar adalah hasil utama lontar sedangkan hasil sampingan berupa produk kerajinan. Nira dihasilkan dari menyadap pohon lontar baik berupa lontar jantan dan pohon lontar betina, tetapi buah lontar hanya dihasilkan oleh pohon lontar betina saja (Nasri, 2017).

Nira merupakan cairan yang mengandung kadar gula tertentu, yaitu *sukrosa*, *glukosa*, *fruktosa* serta karbohidrat yang memiliki derajat keasaman rata-rata 6-7 dan berbau harum. Bila nira disimpan maka akan terjadi fermentasi oleh adanya mikroorganisme yang terdapat dalam nira sehingga menyebabkan rasa asam karena terbentuknya asam asetat dan merupakan media yang baik untuk pertumbuhan mikroorganisme seperti bakteri, kapang maupun *khamir* (Mardiyah, 2017).

Air nira yang memiliki rasa manis ini juga bisa dibuat untuk menjadi tuak. Tuak adalah hasil fermentasi dari air nira yang memiliki kandungan alkohol tinggi. Sebagaimana diketahui alkohol yang tinggi didalam suatu minuman dapat menyebabkan mabuk jika dikonsumsi dalam jumlah yang berlebihan (Mariati, 2013). Dalam keadaan segar nira mempunyai rasa manis berbau harum dan tidak berwarna selain bahan baku pembuatan gula, nira dapat digunakan sebagai bahan makanan lain yaitu minuman keras (tuak), asam cuka dan minuman segar (Gusti, 2010).

Selama ini nira siwalan dikonsumsi masyarakat sebagai minuman segar, dengan jangka waktu penyimpanan yang relatif singkat yaitu selama 1-2 hari. Apabila setelah 3 hari minuman tersebut jika dikonsumsi akan berdampak negatif karena dapat memabukkan, penyimpanan nira dapat mengakibatkan meningkatnya aktifitas enzim yang ada di dalam nira terutama enzim *glukokinase*, enzim *fosfoglukoisomerase*, enzim *fosfofrutokinase*, enzim *indolase*, enzim *glisaldehida-3 pdehidrogenase*, enzim *fosfogliseryl kinase*, enzim *enolase*, enzim *piruvat kinase*, enzim *piruvat dekarboksilase*, enzim *dehidrogenase* alkohol dan enzim *acetobacter acetic* sehingga dapat mempercepat terjadinya proses fermentasi (Mardiyah, 2017).

Tuak merupakan hasil fermentasi atau peragian secara alami pada gula karena adanya proses enzimatis. Bahan baku yang paling banyak digunakan adalah glukosa. Metabolisme tipe *anaerobik* menghasilkan sejumlah kecil energi, karbondioksia, air dan produk akhir metabolik organik lain seperti asam laktat, asam asetat dan etanol. Nira yang sudah berubah menjadi tuak mempunyai kadar alkohol yang tinggi, semakin lama penyimpanan dalam suhu ruang, semakin tinggi kadar alkoholnya. Tuak jika dikonsumsi sedikit maka akan menciptakan keramahan. Semakin banyak mengkonsumsi tuak dapat mengganggu kemampuan berpikir, gangguan koordinasi gerak tubuh, gangguan berbicara. Akibat paling serius setelah mengkonsumsi tuak

dengan kadar alkohol tinggi secara berlebih juga dapat menyebabkan seseorang tersebut akan pingsan, koma, bahkan kematian (Agustina, 2015).

Senyawa alkohol mempunyai nama kimia etanol atau etil alkohol. Alkohol mempunyai zat kimia dengan berat molekul kecil, sehingga dapat dengan mudah diserap tubuh. Pemberian alkohol secara berulang-ulang pada kebuntingan dapat merusak plasenta sehingga secara langsung mengganggu proses perkembangan embrio (Panjaitan, 2003).

Alkohol merupakan hasil produksi dari fermentasi, dimana mikroorganisme seperti ragi memecah gula-gula sederhana (gula atau maltosa) menjadi alkohol, karbondioksida dan air tanpa bantuan oksigen. Alkohol dapat mempengaruhi beberapa sistem organ ataupun organ dalam tubuh seperti hati, sistem saraf pusat, sistem kardiovaskular, sistem kekebalan tubuh, sistem darah, sistem hormonal, sistem pencernaan, pankreas, ginjal dan keseimbangan elektrolit. Serta alkohol dapat mempengaruhi penyerapan zat gizi, perkembangan janin serta mempengaruhi penyerapan zat gizi, perkembangan janin serta mempengaruhi resiko untuk menderita beberapa jenis kanker. Mengonsumsi alkohol ringan dapat meningkatkan resiko terkena kanker payudara pada wanita, kanker rongga mulut, faring, dan *esophagus* (Putra, 2012).

Untuk melihat secara jelas pengaruh tuak terhadap morfologi fetus mencit (*Mus musculus*) ICR maka dilakukan penelitian tentang pengaruh tuak terhadap pengaruh tuak terhadap morfologi fetus mencit (*Mus musculus*) ICR.

B. Rumusan Masalah

Adapun rumusan masalah pada penelitian ini yaitu sebagai berikut:

1. Apakah ada pengaruh pemberian tuak terhadap berat badan fetus mencit (*Mus musculus*) ICR?
2. Apakah ada pengaruh pemberian tuak terhadap panjang badan fetus mencit (*Mus musculus*) ICR?

C. Ruang Lingkup Penelitian

Adapun ruang lingkup penelitian ini yaitu sebagai berikut:

1. Tuak didapatkan dari Desa Julukanaya, kecamatan palangga. Kabupaten Gowa, Provinsi Sulawesi Selatan.
2. Uji pemberian tuak yang digunakan adalah mencit (*Mus musculus*) terhadap berat badan dan panjang badan fetus mencit (*Mus musculus*).

D. Kajian Pustaka/ Penelitian Terdahulu

1. Setyawati dkk (2011), melakukan penelitian tentang Penampilan Reproduksi dan Perkembangan Skeleton Fetus Mencit Setelah Pemberian Ekstrak Buah Nanas Muda. Hasil penelitian menunjukkan bahwa. Efek teratogenik memperlihatkan penurunan bobot awal uterus, peningkatan jumlah fetus mati, kelainan morfologi (*hemoragi*), dan hambatan perkembangan *skeleton* yang ditandai dengan penurunan jumlah ruas metakarpus dan metatarsus yang menulang, serta kelainan bentuk *costae* (*costae* fusi dan *costae* bergelombang). Ekstrak buah nanas muda yang diberikan pada mencit bunting selama organogenesis mengubah penampilan reproduksi induk. Efek terhadap fetus berupa kelainan morfologi (*kerdil*),

hemoragi, hambatan penulangan pada *metacarpus* dan *metatarsus*, serta *malformasi costae*.

2. Ilyas (2013), melakukan penelitian tentang Evaluasi Kualitas Spermatozoa Dan Jumlah Turunan Mencit (*Mus musculus* L.) (F1) Setelah Pemberian Tuak. Hasil penelitian menunjukkan bahwa pemberian tuak pada mencit jantan dengan dosis yang lebih tinggi dan waktu yang lebih lama cenderung menurunkan kualitas spermatozoa (morfologi dan viabilitas) serta menekan jumlah anak hasil perkawinannya (F1).
3. Sulistyarningsih (2016), melakukan penelitian tentang Efek Pemberian Ekstrak Etanol Daun Sirih Hijau (*Piper betle* L.) terhadap Fetus Mencit (*Mus musculus*). Hasil penelitian menunjukkan bahwa pemberian ekstrak daun sirih pada dosis 10 mg/kgBB dapat menambah berat dan panjang fetus. Ekstrak sirih yang diberikan pada dosis 50 mg/kgBB menyebabkan paling banyak resorpsi. Sedangkan pada dosis 30 mg/kgBB memiliki jumlah janin yang hidup paling banyak dibandingkan dengan dosis 10 mg/kgBB dan 50 mg/kgBB. Secara morfologi tidak terlihat adanya kelainan *kongenital*, setiap fetus memiliki organ yang lengkap seperti mata, telinga, jumlah jari. Hasil proses pengulangan dari kelompok kontrol maupun kelompok perlakuan terlihat tidak ada kelainan.
4. Eriani dkk (2017), melakukan penelitian tentang Pengaruh Ekstrak Etanol Tumbuhan Anting-anting (*Acalypha indica* L.) terhadap Kebuntingan dan Fetus Mencit (*Mus musculus*). Hasil penelitian menunjukkan bahwa tumbuhan anting-anting berpengaruh nyata terhadap jumlah kebuntingan induk mencit, rata-rata berat badan fetus per ekor dan rata-rata jumlah fetus di dalam uterus. Ekstrak etanol tumbuhan anting-anting dapat menurunkan jumlah kebuntingan induk mencit berat badan fetus per ekor dan rata-rata jumlah fetus di dalam uterus pada

P2 (600 mg/kg BB) dan P3 (900 mg/kg BB), serta tidak menyebabkan defek makroskopis pada fetus.

E. Tujuan Penelitian

Adapun tujuan penelitian ini adalah:

1. Untuk mengetahui pengaruh pemberian tuak terhadap berat badan fetus mencit (*Mus musculus*) ICR.
2. Untuk mengetahui pengaruh pemberian tuak terhadap panjang badan fetus mencit (*Mus musculus*) ICR.

F. Kegunaan Penelitian

Adapun manfaat dari penelitian ini yaitu sebagai berikut:

1. Memberikan informasi tentang pengaruh pemberian tuak terhadap berat badan dan panjang badan fetus mencit (*Mus musculus*) yang dapat dianalogkan efeknya pada manusia sehingga efek negatifnya dapatantisipasi sedini mungkin.
2. Dari hasil penelitian ini dapat mengungkap ada tidaknya efek terhadap berat badan dan panjang badan fetus mencit (*Mus musculus*).
3. Pola perkembangan embrio mencit hampir sama dengan perkembangan embrio manusia, maka perlakuan yang diberikan kepada mencit (*Mus musculus*) dan dari hasil penelitian tersebut yang didapatkan dalam penelitian ini diharapkan dapat digunakan sebagai pertimbangan penggunaan tuak yang berlebihan pada manusia, karena perlakuan ini dari sudut etis tidak mungkin dilakukan pada wanita hamil. Dengan demikian hasil penelitian ini dapat diasumsikan bahwa akan terjadi hal yang sama apabila perlakuan diaplikasikan pada manusia.

BAB II

TINJAUAN TEORITIS

Al-Qur'an sebagai kitab suci ummat Islam tidak hanya berisi mengenai hal-hal keagamaan namun juga berisi mengenai begitu banyak ilmu pengetahuan tidak terkecuali ilmu biologi, seperti halnya makanan yang telah diharamkan dan makanan yang diharamkan. Sebagaimana telah dijelaskan dalam QS al-Maa'idah/5: 87-88 yang berbunyi:

يَا أَيُّهَا الَّذِينَ ءَامَنُوا لَا تُحَرِّمُوا طَيِّبَاتِ مَا أَحَلَّ اللَّهُ لَكُمْ وَلَا تَعْتَدُوا إِنَّ اللَّهَ لَا يُحِبُّ الْمُعْتَدِينَ ۝ ٨٧ وَكُلُوا مِمَّا رَزَقَكُمُ اللَّهُ حَلَالًا طَيِّبًا وَاتَّقُوا اللَّهَ الَّذِي أَنْتُمْ بِهِ مُؤْمِنُونَ ۝ ٨٨

Terjemahnya:

87. Wahai orang-orang yang beriman! Janganlah kamu mengharamkan apa yang baik yang telah diharamkan Allah kepada kamu, dan janganlah kamu melampaui batas. Sesungguhnya Allah tidak menyukai orang-orang yang melampaui batas. 88. Dan makanlah apa yang telah diberikan Allah kepadamu sebagai rezeki yang halal dan baik, dan bertakwalah kepada Allah yang kamu beriman kepada-Nya (Kementerian Agama RI, 2012).

Berdasarkan tafsir (Al-Misbah, 2002), menjelaskan bahwa Hai orang-orang yang beriman, janganlah kalian mengharamkan sesuatu yang baik yang telah diharamkan Allah swt. untuk kalian. Jangan pula melampaui batas-batas yang disyariatkan Allah swt. kepada kalian dengan menjaga keseimbangan dalam segala urusan. Sesungguhnya Allah swt. tidak menyukai orang-orang yang melampaui batas. Makanlah apa saja yang halal dan baik menurut selera kalian, dari makanan yang diberikan dan dimudahkan Allah swt. untuk kalian. Takutlah dan taatlah selalu kepada Allah swt. selama kalian beriman kepada- Nya (Shihab, 2002).

Menurut tafsir (Ibnu Katsir, 2003) dalam As-Sauri telah meriwayatkan dari Mansur, dari Abud Duha, dari Masruq yang menceritakan, “Ketika kami sedang berada di rumah Abdullah ibnu Mas’ud, maka disuguhkan kepadanya air susu perahan. Lalu ada seorang lelaki (dari para hadirin) yang menjauh. Abdullah ibnu Mas’ud berkata kepadanya, ‘Mendekatlah.’ Lelaki itu berkata, ‘Sesungguhnya aku telah mengharamkan diriku meminumnya.’ Abdullah ibnu Mas’ud berkata, ‘Mendekatlah dan minumlah, dan bayarlah kifarati sumpahmu, lalu Abdullah ibnu Mas’ud membacakan firmanNya hingga akhir ayat. Keduanya diriwayatkan oleh Ibnu Abu Hatim. Imam Hakim telah meriwayatkan atsar yang terakhir ini di dalam kitab Mustadraknya melalui jalur Ishaq ibnu Rahawaih, dari jarir, dari Mansur dengan sanad yang sama. Kemudian Imam Hakim mengatakan bahwa atsar ini sah dengan syarat Syaikhain (Bukhari dan Muslim), tetapi keduanya tidak mengetengahkannya. Ibnu Hatim mengatakan, telah menceritakan kepada kami Yunus ibnu Abdul A’la, telah menceritakan kepadaku Hisyam ibnu Sa’d, bahwa Zaid ibnu Aslam pernah menceritakan kepadanya bahwa Abdullah ibnu Rawwahah kedatangan tamu dari kalangan keluarganya disaat ia sedang berada di rumah Nabi Saw. Kemudian ia pulang ke rumah dan menjumpai keluarganya masih belum menjamu tamu mereka karena menunggu kedatangannya.

Ayat diatas menjelaskan bahwa Allah swt. telah memerintahkan kepada orang-orang yang beriman untuk mengkonsumsi makanan atau minuman yang halal. Kedua hal tersebut yaitu halal dan baik ini harus selalu berdampingan, karena yang halal belum tentu baik dan yang baik belum tentu halal untuk dikonsumsi. Karena makanan yang diperbolehkan untuk dikonsumsi menurut yang diperintahkan berdasarkan ayat ini adalah yang halal yaitu yang diperbolehkan untuk dimakan yang memiliki dampak baik bagi kesehatan yang sifatnya tidak merugikan manusia.

A. Tinjauan Umum Tentang Tuak

Lontar (*Borassus flabellifer* Linn.) yang juga dikenal dengan nama siwalan adalah salah satu jenis palma penghasil nira yang potensial di Indonesia. Lontar (*Borassus flabellifer* Linn.) adalah satu tumbuhan jenis palma yang mempunyai manfaat bagi manusia, karena hampir semua bagian tumbuhan lontar dapat dimanfaatkan mulai dari akar sampai buah sebagai bahan pangan, bangunan, perabot rumah tangga dan barang kesenian dan budaya. Selain itu, lontar (*Borassus flabellifer* Linn.) mempunyai daya adaptasi tinggi terhadap lingkungan kering. Lontar (*Borassus flabellifer* Linn.) termasuk tumbuhan Gymnospermae, berbiji tunggal (*monocotyledonae*) dari ordo *Arecales*, keluarga *Palmae* (Arecaceae) dan genus *Borassus*. Lontar (*Borassus flabellifer* Linn.) memiliki akar serabut panjang dan besar, berperawakan tinggi dan tegak, berbatang tunggal dan berbetuk silindris, tingginya mencapai 25 sampai 30 meter dan diameter batang setinggi dada antara 40 sampai 50 cm. Dasar batang penuh dengan akar samping, batang muda hitam dan terbungkus oleh dasar tangkai daun yang telah mengering. Pada tumbuhan muda batang lontar (*Borassus flabellifer* Linn.) mempunyai empelur yang masih lunak dan dapat dijadikan sagu untuk pangan. Batang tua lebih halus, permukaan batang berlekuk pada bagian bekas menempelnya tangkai daun. Pada ujung batang terdapat umbut (*palm beart*), rasanya manis dan dapat dimakan. Kayu lontar (*Borassus flabellifer* Linn.) mirip dengan kayu kelapa, namun kayu lontar tampak lebih gelap. Davis dan Johnson (1987) menemukan batang lontar bercabang tiga, mereka menyebutkan hal ini terjadi karena adanya penyimpangan atau kelainan dalam proses pertumbuhan genetik yang ditunjukkan secara fenotipik (Tambunan, 2010).

Pohon lontar (*Borassus flabellifer* Linn.). Pohon ini dapat tumbuh di daerah dataran rendah hingga dataran tinggi yaitu berkisar antara 300-1000 meter di atas

permukaan laut. Ketinggian pohon lontar ini dapat mencapai 30 meter dan lebih tinggi dari pohon kelapa. Pohon siwalan atau pohon lontar (*Borassus flabellifer* Linn.) ini banyak dimanfaatkan mulai dari batang, daun, buah hingga bunga yang dapat disadap airnya untuk diminum secara langsung sebagai legen (nira). Dari nira tersebut dapat diolah menjadi tuak yaitu dengan cara difermentasi dan juga dapat diolah menjadi gula merah (Agustina, 2015).



Gambar 2.1. Tumbuhan Lontar (*Borassus flabellifer* L).

Klasifikasi lontar (*Borassus flabellifer* L) menurut Tjitrosoepomo (2011) yaitu sebagai berikut:

Kingdom : Plantae
Divisi : Magnoliophyta
Kelas : Liliopsida
Ordo : Arecales
Famili : Arecaceae
Genus : Borassus
Spesies : *Borassus flabellifer* L

Tuak juga merupakan salah satu minuman beralkohol tradisional yang terbuat dari batang kelapa atau batang aren dan diambil airnya kemudian dicampurkan dengan *raru*. Nira aren yang merupakan bahan dasar pembuatan tuak mengandung alkohol dengan kadar 4%. Sebagai tradisi yang telah menjadi turun temurun sangat sulit di hilangkan dari kebiasaan masyarakat. Tuak merupakan minuman beralkohol yang tidak jauh berbeda dengan miras (minuman keras) lainnya. Tuak dibuat secara konvensional, sehingga tidak diketahui kadar alkohol dan jumlah sel ragi *Saccharomyces* tuak di dalam tuak tersebut. Sehingga air tuak yang diminum secara berkelanjutan mungkin dapat mengganggu kesehatan peminumnya (Ilyas, 2013).

Bioetanol adalah senyawa alkohol dengan gugus hidroksil (OH), dua atom karbon, dengan rumus kimia C_2H_5OH yang dibuat dengan cara fermentasi gula menggunakan *khamir*. Senyawa tersebut juga diperoleh dengan cara sintetik berbahan etilena ($CH_2=CH_2$), yang lebih sering disebut etanol saja. Sementara itu, *etanol* dengan bahan baku gula disebut bioetanol karena gula berasal dari sumber-sumber hayati. Fermentasi merupakan metabolisme mikroba untuk mengubah bahan baku menjadi produk yang bernilai lebih tinggi. Gula adalah bahan yang umum digunakan fermentasi. Beberapa contoh hasil fermentasi adalah etanol, asam laktat, dan hydrogen. Menurut Hadi (2013), pada proses fermentasi terjadi pemecahan asam induk, dimana 1 molekul glukosa akan menghasilkan 2 molekul bioetanol, 2 molekul CO_2 dan pembebasan energi (Wahyudi, 2016).

Mikroba fermentasi menggunakan jenis *Saccharomyces cereviceae*. *Saccharomyces cereviceae* memiliki dua enzim. Enzim *invertase* yang bertindak sebagai *katalisator* dan mengubah *sukrosa* menjadi *glukosa* dan *fruktosa* atau gula sederhana. Kemudian enzim *zymase* yang bertindak mengubah glukosa atau gula sederhana menjadi etanol dan CO_2 . *Saccharomyces cereviceae* mempunyai daya

fermentasi yang tinggi terhadap *glukosa*, *fruktosa*, *galaktosa*, *maltosa* dan mempunyai daya tahan dalam lingkungan di kadar alkohol yang relatif tinggi. Kelebihan lainnya adalah tahan terhadap mikroba lain. *Saccharomyces cereviceae* merupakan mikroba yang bersifat fakultatif, ini berarti mikroba tersebut memiliki dua mekanisme dalam mendapatkan energinya. Jika ada udara, tenaga di peroleh dari respirasi *aerob* dan jika tidak ada udara tenaga di peroleh dari respirasi *anaerob*. Tenaga yang diperoleh dari respirasi *aerob* digunakan untuk pertumbuhan dan perkembangan sel sehingga praktis tidak ada kenaikan jumlah etanol. Rumus reaksi fermentasi secara *aerob* adalah sebagai berikut:

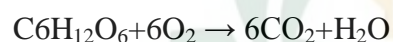

Sedangkan pada keadaan *anaerob* proses dan hasilnya bekebalikan dari keadaan *aerob*. Pada keadaan *anaerob* tidak terjadi pertumbuhan sel, sehingga mikroba bekerja untuk menghasilkan etanol. Rumus reaksi fermentasi keadaan *anaerob* adalah sebagai berikut:

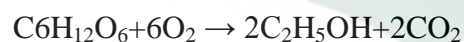

Dalam fermentasi memiliki banyak faktor yang mempengaruhi hasil fermentasi bioetanol. Tentunya pada penelitian harus memaksimalkan faktor apa saja yang memiliki efek baik dan meminimalisir faktor yang memiliki efek buruk. Faktor-faktor fermentasi adalah kadar gula, nutrisi, oksigen, derajat keasaman, temperature, nutrisi dan waktu (Wahyudi, 2016).

Komposisi legen (nira) umumnya terdiri dari air, sukrosa, gula reduksi, bahan organik dan bahan anorganik. Air dalam legen (nira) merupakan bagian terbesar yaitu antara 75-90%. Sukrosa merupakan bagian zat padat yang terbesar berkisar antara 12,30-17,40%. Gula reduksi antara 0,50-1,00% dan sisanya merupakan

senyawa organik dan anorganik yang salah satunya adalah kalsium. Dimana kandungan kalsium dalam legen (nira) sangat sedikit (Sudradjat, 2015).

Minuman beralkohol tradisional merupakan salah satu jenis minuman yang marak di beberapa wilayah Indonesia. Minuman beralkohol tradisional dibuat dan dikemas secara sederhana serta sering dijadikan sebagai jamuan di acara adat, misalnya minuman Cap Tikus dari Manado dan Minahasa, Ballo dari Makassar, Sopi dari Maluku dan sekitarnya, Lapen dari Yogyakarta, Arak Bali dan lain sebagainya (BPOM, 2014).

Pada mulanya konsentrasi alkohol yang terdapat pada tuak hanya sebatas kemampuan mikrobial dalam melakukan fermentasi yaitu sekitar 7-12%, tetapi setelah dilakukan destilasi oleh masyarakat, kadar alkohol dapat meningkat sampai 42% (Yuarini, 2007).

B. Tinjauan Umum tentang Mencit (*Mus musculus*)

Mencit (*Mus musculus*) merupakan hewan mamalia yang memiliki siklus kelamin poliestrus yang mengulangi siklusnya sepanjang tahun tanpa banyak variasi, kecuali pada saat kebuntingan atau bunting semu (Turner, 1976).

Mencit (*Mus musculus*) termasuk hewan poliestrus yang artinya, dalam periode satu tahun terjadi siklus reproduksi yang berulang-ulang. Siklus estrus mencit (*Mus musculus*) bisa selesai dalam 6 hari. Meskipun pemilihan waktu siklus dapat dipengaruhi oleh faktor-faktor eksteroseptif seperti cahaya, suhu, status nutrisi dan hubungan sosial. Setiap fase dari daur estrus dapat dikenali melalui pemeriksaan apus vagina. Melalui apus vagina dapat dipelajari berbagai tingkat (Akbar, 2010).

Anatomi mencit (*Mus musculus*) yang khas lainnya adalah limpa pada mencit (*Mus musculus*) jantan 50% lebih besar daripada mencit betina. Kemudian mencit

betina mempunyai 5 pasang kelenjar ambing, 3 pasang terletak di bagian ventral *thoraks* dan 2 pasang lainnya di bagian *inguinal* (Marcelino, 1985). Sistem reproduksi mencit (*Mus musculus*) betina terdiri atas ovarium, oviduk, uterus, servik dan vagina. Ovarium mencit berjumlah sepasang yang terletak bagian kiri dan kanan uterus yang terletak dalam rongga pelvis dan diikatkan ke dinding dorsal tubuh oleh *mesovarium* (Partodihardjo, 1985).

Ovarium adalah organ primer reproduksi pada betina. Ovarium mempunyai dua fungsi yaitu sebagai organ eksokrin yang menghasilkan ovum dan sebagai organ endokrin yang mengekskresikan hormon-hormon kelamin betina yaitu *relaxin*, *estrogen* dan *progesteron* (Frandsen, 1992).

Oviduk atau *tuba fallopi* merupakan saluran kelamin betina yang menghubungkan antara ovarium dengan uterus. *Tuba fallopi* berfungsi untuk menampung sel telur dan tempat berlangsungnya fertilisasi. Pengangkatan spermatozoa ke tempat fertilisasi dan pengangkatan ovum ke uterus untuk perkembangan selanjutnya diatur oleh kerja *silia* dan kontraksi otot-otot yang dikoordinir oleh hormon-hormon yang berasal dari ovarium yang *estrogen* dan *progesteron* (Ismudiono, 1999).

Uterus adalah sel reproduksi yang berfungsi untuk menerima sel telur yang telah dibuahi dari *tuba fallopi*, memberi makanan dan perlindungan bagi janin dan mendorong janin ke arah luar pada saat kelahiran. Pada mencit, uterus memiliki dua buah servik, dua buah kornua yang terpisah secara sempurna. Uterus tipe ini biasa disebut uterus tipe *dupleks* (Hardjopranjoto, 1995). Dinding uterus terdiri suatu lapis membran mukosa atau *endometrium*, lapisan otot polos *intermedium* dan *myometrium* dan lapisan *serosa* bagian luar atau *perimetrium* (Frandsen, 1992).

Servik atau leher uterus merupakan *sfincter* otot polos yang kuat dan tertutup rapat, kecuali pada saat terjadi birahi pada saat kelahiran (Frandsen, 1992). Fungsi servik antara lain sebagai pelindung spermatozoa terhadap vagina yang asam, tempat menyeleksi spermatozoa (semacam filter), kapasitas spermatozoa dan merupakan sumbat masuknya kuman bila terjadi kebuntingan. Lumen servik menyempit karena penjururan-penjururan selaput lendir yang mengarah ke lumen, penjururan tersebut dikenal sebagai cincin *anuler*. Lapisan epitel yang membatasi lumen leher Rahim terdiri dari sel-sel epitel silindris, selaput lendirnya berkelenjar dan dindingnya selain berotot tebal juga tersebut kolagen dan *fibrous* (Hardijanto, 1994).

Vagina merupakan organ reproduksi betina dimana semen biasanya disimpan dan juga merupakan tempat pengeluaran fetus dan plasenta selama proses kelahiran (Hafez, 1993). Epitel dinding lumen vagina tersusun berlapis-lapis yang tebalnya berubah-ubah sesuai dengan siklus birahi hewan tersebut. Didalam selaput lendir vagina tidak didapatkan kelenjar, sedangkan cairan atau lendir vagina kebanyakan bersasal dari sekresi kelenjar servik (Hardjopranjoto, 1995).



Gambar 2.2. Mencit (*Mus musculus*)

Klasifikasi dari mencit (*Mus musculus*) menurut (Zutphen dan Bauman, 1993) adalah sebagai berikut:

Kingdom	: Animalia
Filum	: Chordata
Kelas	: Mammalia
Ordo	: Rodentia
Famili	: Muridae
Genus	: Mus
Spesies	: <i>Mus musculus</i>

Menurut Kusumawati (2004), Sifat Biologis Mencit (*Mus musculus*) adalah sebagai berikut:

Kriteria	Keterangan
Berat badan	Jantan=20-40 gram Betina=18-35 gram
Lama hidup	1-3 tahun
Temperatur tubuh	36,5° C
Kebutuhan air	<i>Ad libitium</i>
Kebutuhan makanan	4-5 gram/hari
Pubertas	28-49 hari
Tipe siklus estrus	Poliestrus
Lama siklus estrus	4-5 hari
Estrus	9-20 jam
Mekanisme ovulasi	Spontan
Lama kebuntingan	19-20 hari
Jumlah anak	4-8 ekor

Berat anak lahir	1-3 gram
------------------	----------

Siklus birahi pada hewan menunjukkan variasi yang berbeda pada setiap spesies hewan. Pada umumnya setiap perubahan siklus birahi yang terjadi secara normal menunjukkan perubahan-perubahan yang sifatnya teratur. Birahi adalah saat dimana hewan betina bersedia menerima pejantan untuk berkopulasi yang dapat menghasilkan kebuntingan dan menghasilkan anak (Partodihardjo, 1985).

Untuk mengetahui siklus birahi mencit (*Mus musculus*) dilakukan dengan cara pemeriksaan mikroskopis melalui preparat hapusan vagina. Dari preparat ini akan tampak perbedaan dari tiap tahap siklus birahi mencit (*Mus musculus*). Siklus birahi mencit (*Mus musculus*) dapat dibagi menjadi empat fase yaitu *proestrus*, *estrus*, *metestrus* dan *diestrus* (Fox, 1984).

Siklus birahi pada mencit berlangsung dalam empat sampai lima hari meskipun waktu siklus dapat dipengaruhi oleh beberapa faktor seperti cahaya, suhu dan status nutrisi. Siklus ini akan berulang secara periodik dengan jarak waktu tertentu, kecuali bila mencit (*Mus musculus*) sedang berada dalam keadaan bunting (Hafez, 2000).

Fase *proestrus* disebut juga fase persiapan. Fase ini berlangsung singkat, yaitu kurang lebih 12 jam, ditandai dengan adanya perubahan pada tingkah laku dan alat kelamin luar. Setiap folikel mengalami pertumbuhan yang cepat selama 2-3 hari sebelum estrus sistem reproduksi memulai persiapan-persiapan untuk pelepasan ovum dari ovarium. Perubahan tingkah laku secara umum yaitu betina mulai menerima pejantan walaupun belum mau melakukan kopulasi. Perubahan pada alat kelamin luar, yaitu terlihat telah terjadi peningkatan peredaran darah pada daerah tersebut. Epitel vagina menebal karena terjadi *proliferasi* sel di bagian basal, terdapat penimbunan butir-butir keratohialin dalam sel (Zutphen dkk, 1993). Perubahan juga

terjadi pada alat kelamin bagian dalam yaitu ovarium, *tuba fallopi*, uterus dan serviks. Perubahan fisiologis tersebut meliputi pertumbuhan folikel, meningkatnya pertumbuhan endometrium, uteri dan serviks serta peningkatan vaskularisasi dan keratinisasi epitel vagina pada beberapa spesies. Pada ovarium mulai terjadi pertumbuhan folikel tersier menjadi folikel *de graaf*. *Tuba fallopi* dan uterus mendapat vaskularis lebih banyak. Kelenjar endometrium tumbuh memanjang, terjadi relaksasi pada serviks, dan kelenjar lendir dalam *lumen serviks* mulai memproduksi lendir. Pada apusan epitel vagina ditandai akan tampak jumlah sel epitel berinti dan sel darah putih berkurang, digantikan dengan sel epitel bertanduk, dan terdapat lendir yang banyak (Partodihardjo, 1985).

Fase *estrus* merupakan stadium terpenting dalam siklus birahi karena mencit (*Mus musculus*) memperlihatkan gejala yang khusus yang ditandai oleh penerimaan pejantan oleh betina untuk berkopulasi. Fase ini berlangsung selama 12 jam. Folikel *de graaf* membesar dan menjadi matang serta ovum mengalami perubahan-perubahan ke arah pematangan. Tanda-tanda yang diperlihatkan antara lain nafsu makan berkurang atau hilang sama sekali, gelisah, aktivitas berkurang dan mau menerima pejantan. Ovulasi hanya terjadi pada fase ini dan terjadi menjelang akhir siklus estrus. Perubahan pada alat kelamin luar terlihat epitel vagina menebal dan terdapat lapisan sel epitel diatas permukaan vagina. Pada preparat apus vagina ditandai dengan menghilangnya leukosit dan epitel berinti, yang ada hanya epitel bertanduk dengan bentuk tidak beraturan dan berukuran besar (Fox, 1984).

Fase *metestrus* pada mencit berlangsung sekitar 21 jam yang lalu yang ditandai mencit (*Mus musculus*) betina tidak mau menerima pejantan. Pada vagina terlihat lapisan epitel terlepas dari mukosa vagina. Pada preparat apusan vagina terdapat lendir kental, sel-sel epitel dengan beberapa *leukosit*. Pada ovarium terjadi

pembentukan *korpus luteum*, sel telur yang baru keluar terdapat dalam *tuba fallopi* menuju uterus. Kelenjar-kelenjar endometrium lebih panjang sehingga di beberapa tempat terlihat mulai berkelok-kelok. Pada preparat apus vagina ciri yang tampak yaitu epitel berinti dan *leukosit* terlihat lagi dan jumlah epitel menanduk makin lama makin sedikit (Sitasiwi, 2008).

Fase *diestrus* pada mencit (*Mus musculus*) berlangsung sekitar 57 jam dan ditandai mencit (*Mus musculus*) betina tidak mau menerima pejantan. Mukosa vagina kembali normal dengan lapisan sel epitel menipis. Pada preparat apusan vagina terlihat banyak sel-sel *leukosit* dan sel-sel epitel dengan inti yang letaknya tersebar dan homogen. Kelenjar endometrium mengalami degradasi dan *corpus luteum* menjadi mengkerut. Pada akhir periode ini *corpus luteum* memperlihatkan perubahan-perubahan retrogresif dan vakualisasi secara gradual (Hafez, 2000).

C. Tinjauan Umum Tentang Embrio Mencit (*Mus musculus*)

Embrio adalah sebuah eukariota diploid multisel dalam tahap paling awal dari perkembangan. Dalam organisme yang berkembang biak secara seksual, ketika sebuah sperma membuahi sebuah ovum, hasilnya adalah sebuah sel yang disebut *zigot* yang memiliki seluruh DNA dari kedua orang tuanya. Dalam tumbuhan, hewan dan beberapa protista, *zigot* akan mulai membelah oleh mitosis untuk menghasilkan organisme multisel. Hasil dari proses ini disebut embrio. Dalam hewan, perkembangan *zigot* menjadi embrio terjadi melalui tahapan yang dikenal sebagai *blastula*, *gastrula* dan *organogenesis*. Periode perkembangan embrio meliputi pembentukan organ yang khas sehingga menjadi struktur tertentu, kemudian diikuti periode perkembangan fetus yang disertai pematangan sistem organ (Kusumawati, 1993).



Gambar 2.3. Embrio Mencit (*Mus musculus*)

Tahap embriogenesis adalah tingkat *diferensiasi* sel sangat intensif sehingga dapat bekerja pada organ yang paling peka. Kepekaan terhadap zat teratogen dapat bekerja pada organ yang paling peka. Kepekaan terhadap zat teratogen menurun dengan cepat pada tahap fetogenesis tetapi sejumlah kecil alat tubuh seperti *serebelum*, *korteks serebri* dan sebagian susunan kemih serta kelamin masih terus mengalami *diferensiasi* sehingga dari susunan tubuh tetap peka terhadap pengaruh teratogen (Sadler, 1985).

Sel induk embrio (ESC), yang berasal dari massa *inner cell* dari blastokista, memiliki karakteristik khusus seperti pembaharuan diri khusus yang merupakan sel dapat dibagi untuk menduplikat dirinya sendiri untuk jangka waktu yang lama tanpa membedakan dan *pluripotent* dimana sel dapat berbeda dengan berbagai jenis sel. Penelitian sel induk embrio memiliki multiplikasi genotip dan diagnosis genetika pra-implantasi (Amri *et al*, 2016).

Setelah terbentuk *zigot*, maka beberapa jam kemudian terjadi pembelahan *zigot* sehingga terbentuk dua *blastomer*. Dalam tiga hari selama perjalanan ke tuba, akan terbentuk sekelompok *blastomer* yang sama besar sehingga, hasil konsepsi berada dalam stadium *morula*. Setelah sampai di stadium *morula*, terjadi akumulasi cairan sehingga terjadi blastula yang akhirnya terbentuk blastokista. Sekumpulan sel yang ada di dalam *blastokista* disebut massa sel dalam (*Inter cell mass*). *Blastokista*

diluarnya dikelilingi oleh sel-sel yang lebih kecil yang disebut *trofoblas* (*Trophoblast*) yang mempunyai kemampuan menerobos ke dalam endometrium (Santoso, 2006).

Janin merupakan tahap lanjut dari embrio. Tahap ini ditandai dengan perkembangan dan pematangan fungsi, artinya selama tahap ini senyawa kimia tidak akan menyebabkan cacat tetapi mengakibatkan kelainan fungsi. Cacat luar umumnya mudah dideteksi pada saat kelahiran atau sesaat setelah kelahiran, tetapi kelainan fungsi tidak mungkin dapat didiagnosa segera setelah melahirkan (Campbell, 2004).

Pertumbuhan makhluk baru yang terbentuk sebagai hasil dari perubahan ovum oleh spermatozoa dapat dibagi menjadi 3 periode, yaitu: periode ovum, perkembangan embrio dan periode fetus. Periode ovum adalah periode yang dimulai dari fertilisasi sampai implantasi. Periode embrio dimulai dari implantasi sampai pembentukan organ tubuh dan sampai dilahirkan disebut periode fetus (Partodihardjo, 1985).

Perkembangan embrio selama kehamilan pada mencit menurut Langman (1974) dan Lu (1995) dibagi menjadi beberapa tahap, yaitu:

1. Tahap Pradiferensiasi

Tahap ini merupakan periode praimplantasi yang dimulai sejak saat pembuahan sampai terbentuknya zigot. Zigot akan mengalami pembelahan secara cepat menghasilkan *blastomer*. *Blastomer* selanjutnya akan membelah menjadi morula yang selanjutnya menjadi blastula. Karena terbentuknya rongga berisi cairan maka disebut *blastosis*. *Blastosis* selanjutnya mengadakan implantasi ke dalam *endometrium* kornua uteri. *Blastosis* akan terbentuk 2,5-4 hari setelah pembuahan. Sedangkan implantasi ke dalam *endometrium* kornua uteri terjadi 4-5 hari setelah pembuahan. Pada manusia tahap pradiferensiasi ini memerlukan waktu 11-12 hari.

Selama tahap ini embrio tidak rentan terhadap zat teratogen. Zat teratogen dapat menyebabkan kematian embrio akibat matinya sebagian besar sel embrio tetapi dapat juga tidak menimbulkan efek yang nyata. Bahkan bila terjadi efek yang agak berbahaya, sel embrio yang masih hidup akan menggantikan kerusakan tersebut dalam membentuk embrio yang normal (Dagomez, 1996).

2. Tahap Diferensiasi

Tahap ini merupakan periode pembentukan 2 atau 3 lapis cakram embrio yang terdiri atas *ektoderm*, *mesoderm* dan *endoderm*.

3. Tahap Organogenesis

Pada tahap ini setiap cakram embrio mulai menampilkan perbedaan morfologi yang nyata. Sel secara intensif menjalani proses diferensiasi, mobilisasi dan organogenesis. Akibatnya, embrio pada periode ini paling peka terhadap faktor-faktor yang mempengaruhi perkembangan. Sebagian besar kelainan bawaan yang nampak pada waktu lahir disebabkan pengaruh buruk pada periode ini. Periode ini biasanya berakhir setelah hari ke-10 sampai hari ke-14 pada hewan pengerat dan pada minggu ke-14 pada manusia. Tidak semua organ fetus rentan pada hari ke-8 sampai 12 tetapi palatum dan organ *urogenital* baru rentan pada tahap berikutnya. Pengetahuan yang mendalam mengenai peristiwa-peristiwa yang terjadi pada masa organogenesis akan banyak membantu mengenal saat timbulnya kelainan tertentu.

4. Tahap Perkembangan Fetus

Tahap ini ditandai adanya penyempurnaan perkembangan organ tubuh serta pertumbuhan tumbuh yang sangat cepat sedangkan diferensiasi lebih lanjut kurang menonjol. Kepekaan terhadap bahan teratogen menurun sesuai dengan bertambahnya umur. Dengan demikian bahan teratogen tidak mungkin menyebabkan cacat morfologi tetapi hanya berupa gangguan fungsi. Cacat morfologi umumnya

mudah dideteksi pada saat sesudah kelahiran, tetapi kelainan fungsi, misalnya gangguan susunan saraf pusat mungkin tidak dapat didiagnosa setelah kelahiran.

Kepekaan terhadap zat teratogen dapat dipengaruhi oleh gen induk maupun gen embrio dan dapat terdapat interaksi tetap antara gen-gen dan bahan-bahan eksogen. Perbedaan reaksi terhadap zat teratogen oleh gen induk maupun gen embrio dan dapat terdapat interaksi tetap antara gen-gen dan bahan-bahan eksogen. Kepekaan terhadap zat teratogen juga dipengaruhi oleh status fisiologis induk antara lain makanan. Iklim dan variasi musim. Faktor patologis seperti metabolic atau penyakit kronis tertentu dapat mengikatkan efek toksik obat dan frekuensi kerusakan fetus (Herman, 1990).

(Poernomo, 1999) mengemukakan prinsip-prinsip tentang teratogenesis, yaitu:

1. Kepekaan terhadap zat teratogen tergantung pada genotip dan pola teratogenesis yang berinteraksi dengan faktor-faktor lingkungan. Saat perkembangan awal organisme, faktor gen dan lingkungan berpengaruh pada terjadinya teratogenesis.
2. Zat-zat teratogenik mempunyai mekanisme tersendiri dalam mempengaruhi pertumbuhan sel dan jaringan untuk mengawali terjadinya embriogenesis yang abnormal. Setiap zat teratogenik mempunyai pengaruh jenis malformasi yang spesifik dan sekarang telah diketahui bahwa zat yang berbeda dapat menghasilkan beberapa kerusakan yang sama atau berbeda. Hal ini tergantung pada saat pemaparan diberikan. Embriogenesis dapat dikatakan abnormal bila pada sel dan jaringan terdapat kerusakan.
3. Manifestasi akhir dari perkembangan abnormal adalah kematian, *malformasi*, lambatnya pertumbuhan dan gangguan fungsional.

Keterlambatan pertumbuhan dapat terjadi jika pemaparan dilakukan pada periode fetus. Efek tertentu dari gangguan fungsional dapat terlihat selama masa pertumbuhan atau masa kecil. Kematian organisme bisa terjadi pada tahap embrio. Hal ini mungkin disebabkan karena malformasi yang parah, penghentian pertumbuhan secara keseluruhan atau kerusakan umum pada fungsi yang penting. Keterlambatan pertumbuhan awalnya diperkirakan berhubungan dengan *proliferasi* yang lambat karena metabolisme yang kompleks dan transportasi yang penting untuk mendukung pertumbuhan yang normal kurang berjalan dengan baik. Fungsional yang normal bergantung pada keutuhan struktural sehingga kegagalan yang dialami oleh suatu bagian akan mengakibatkan kerusakan pada bagian lain.

4. Pengaruh dari lingkungan yang merugikan atau terhadap perkembangan jaringan yang tergantung dari sifat dasar zat teratogen tersebut. Bahan dari lingkungan dapat masuk dan mempengaruhi perkembangan jaringan di dalam uterus melalui dua cara, yaitu ditransfer dari tubuh maternal secara langsung dan tidak langsung. Konsentrasi bahan kimia atau produk degradasi dalam darah maternal mencapai embrio atau fetus dari bahan kimia asing. Dosis bahan kimia yang mencapai embrio adalah hasil interaksi dari berbagai macam variabel yaitu kapasitas dan fungsional maternal, sifat abhan kimia dan karakteristik plasenta. Bahan teratogen dapat masuk ke dalam janin melewati plasenta.
5. Peningkatan kejadian pertumbuhan yang abnormal akan bertambah jika dosis makin tinggi. Dalam penelitian tentang teratologi, kematian *intrauterine* dan *malformasi* merupakan kriteria untuk efek bahan

teratogenik. Pertumbuhan yang abnormal mulai ditunjukkan ketika dosis yang digunakan melebihi ambang batas.

D. Kerangka Pikir

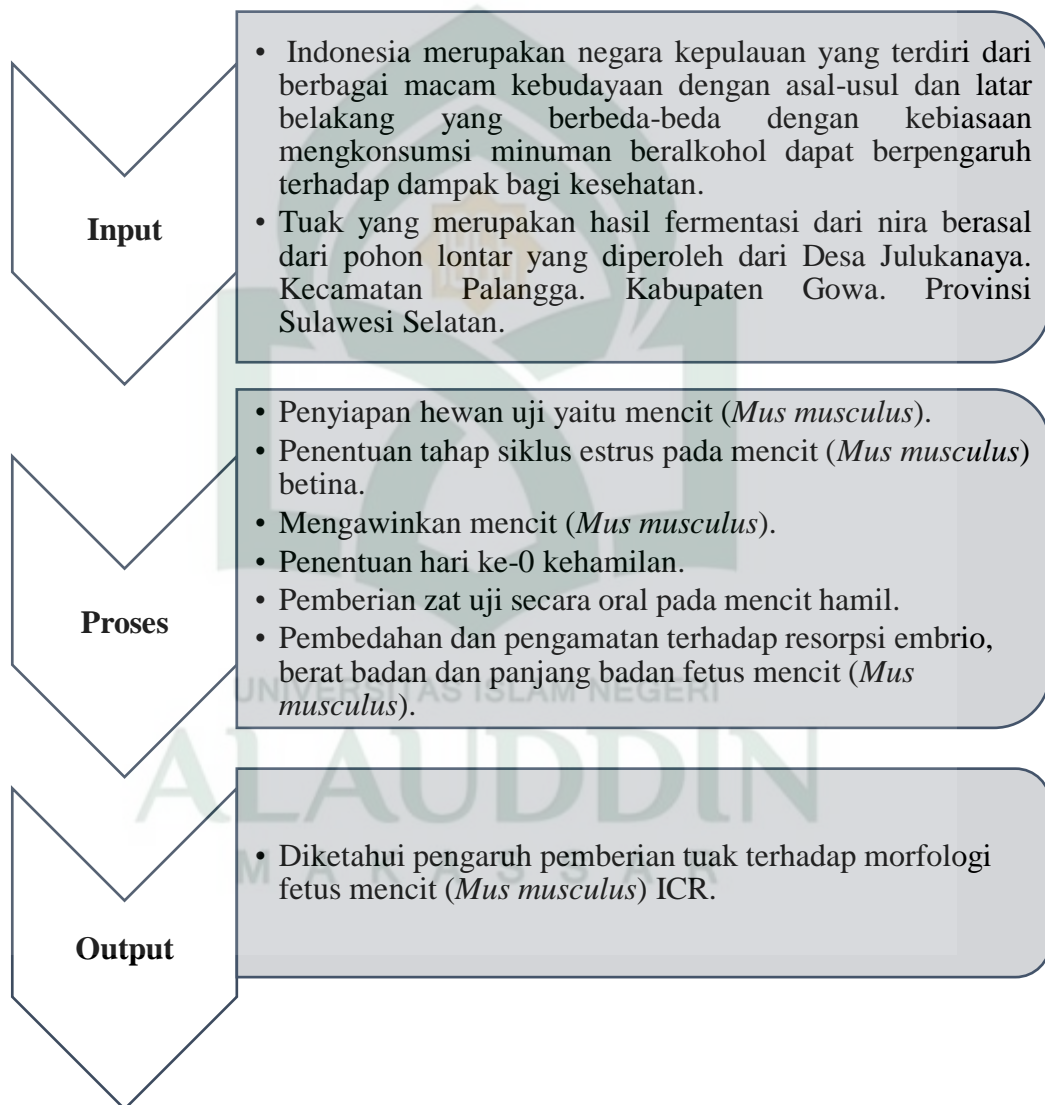

E. Hipotesis

Adapun hipotesis yang diajukan dalam penelitian ini adalah sebagai berikut:

1. Ada pengaruh pemberian tuak terhadap berat badan fetus mencit (*Mus musculus*) ICR?
2. Ada pengaruh pemberian tuak terhadap panjang badan fetus mencit (*Mus musculus*) ICR?

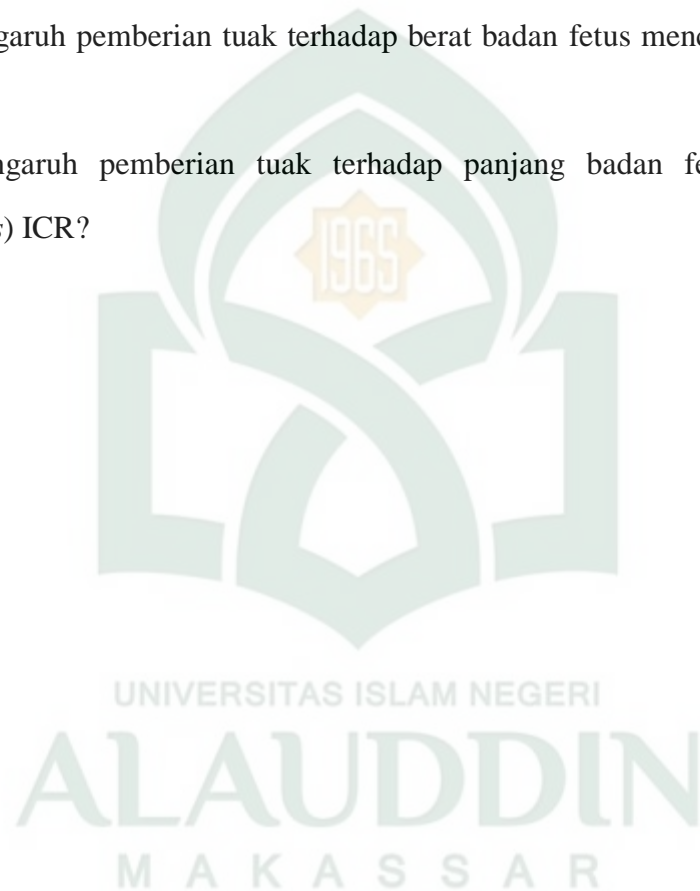

BAB III

METODOLOGI PENELITIAN

A. Jenis dan Pendekatan Penelitian

Jenis penelitian yang digunakan merupakan penelitian kuantitatif yang bersifat eksperimen. Penelitian ini menggunakan pendekatan kuantitatif eksperimental yang menerapkan prinsip-prinsip penelitian laboratorium terutama dalam pengontrolan terhadap hal-hal yang mempengaruhi jalannya eksperimen.

B. Waktu dan Lokasi Penelitian

Penelitian ini direncanakan mulai bulan Agustus sampai bulan Oktober 2018, di Laboratorium Biofarmaka dan Laboratorium Biofarmasi Fakultas Farmasi Universitas Hasanuddin.

C. Populasi dan Sampel

Pada penelitian ini populasinya yaitu mencit (*Mus musculus*) dan sampel yang digunakan yaitu fetus mencit (*Mus musculus*).

D. Variabel Penelitian

Variabel ini terdiri atas dua yaitu variabel bebas yaitu pemberian tuak dan variabel terikat yaitu berat badan dan panjang badan fetus mencit (*Mus musculus*).

E. Definisi Operasional Variabel

Adapun definisi operasional variabel pada penelitian ini adalah:

1. Pemberian tuak terhadap mencit (*Mus musculus*) betina.

2. Perkembangan embrio mencit (*Mus musculus*) adalah perkembangan embrio yang akan diamati yaitu jumlah fetus per induk, berat badan fetus dan panjang fetus mencit (*Mus musculus*).
3. Jumlah fetus adalah banyaknya fetus yang dikandung selama satu periode kebuntingan yang dihitung pada hari ke-18 masa kebuntingan.
4. Berat badan fetus adalah berat rata-rata dari tubuh fetus dan dinyatakan dengan satuan gram yang dihitung pada hari ke-18 masa kebuntingan.
5. Panjang fetus adalah panjang rata-rata dalam sentimeter yang diukur dari dahi sampai pangkal ekor fetus. Pengukuran dilakukan pada hari ke-18 masa kebuntingan.

F. Metode Pengumpulan Data

Metode pengumpulan data yang digunakan pada penelitian ini yaitu metode Rancangan Acak Lengkap (RAL) dengan 4 perlakuan masing-masing 2 ulangan dengan dosis P_0 (kontrol) = 0 ml/hari/ekor, $P_1 = 0,1$ ml/hari/ekor, $P_2 = 0,2$ ml/hari/ekor dan $P_3 = 0,3$ ml/hari/ekor.

G. Instrumen Penelitian

1. Alat

Adapun alat yang digunakan dalam penelitian ini adalah timbangan/neraca analitik, kandang mencit (*Mus musculus*), papan bedah, gunting bedah, pinset, mistar/penggaris, sonde/kanula, cawan petri, gunting, jarum pentul, rang, botol, nipel, spoit, kamera, alat tulis. Seperangkat alat destilasi berupa alas bulat, tongkat statistik, labu *Erlenmeyer*, *thermometer*, *hot plate*, selang, *piknometer*, *desikator*, oven, neraca analitik dan gelas kimia

2. Bahan

Adapun bahan yang digunakan dalam penelitian ini adalah mencit (*Mus musculus*) strain ICR yang terdiri dari 4 ekor mencit (*Mus musculus*) jantan dan 8 ekor mencit (*Mus musculus*) betina, tuak, sekam AD1, aquades, NaCl 0,9%, air, handskun, masker, kertas HVS, es batu, vaseline dan *tissue*.

H. Prosedur Kerja

Adapun prosedur kerja dalam penelitian ini yaitu :

1. Penyiapan Zat Uji

Tuak diperoleh dari Desa Julukanaya. Kecamatan Palangga. Kabupaten Gowa. Provinsi Sulawesi Selatan.

2. Perlakuan:

a). Penyiapan Hewan Uji

Hewan uji yang digunakan dalam penelitian ini adalah 8 ekor mencit (*Mus musculus*) betina dan 4 ekor mencit (*Mus musculus*) jantan, strain ICR. Mencit dengan berat badan 25-30 gram umur 2-3 bulan. Hewan uji tersebut diperoleh dari Laboratorium Biofarmaka Universitas Hasanuddin. Sebelum perlakuan, mencit (*Mus musculus*) diaklimatisasi selama 1 minggu dan dipisahkan antara mencit (*Mus musculus*) jantan dan betina, disamping beradaptasi dengan lingkungan percobaan, juga untuk menentukan kesehatan hewan dan sekaligus menentukan daur estrus yang teratur yaitu empat sampai lima hari.

b). Uji kadar alkohol pada tuak

Hasil dari nira yang difermentasi selama 1 hari sebanyak 1.000 ml dimasukkan ke dalam labu alas bulat lalu dialirkan air sebagai pendingin. Setelah itu labu destilasi yang berisi tuak dipanaskan pada temperatur di bawah

78°C dan hasil destilat ditampung pada labu *erlenmeyer*. Setelah itu proses destilat dilanjutkan dengan pengukuran kadar alkohol dengan menggunakan *piknometer*. *Piknometer* ukuran 10 ml dibilas dengan aquades kemudian dioven selama 15 menit pada suhu 60°C. Setelah kering, *piknometer* dimasukkan ke dalam desikator selama 5 menit untuk didinginkan lalu *piknometer* yang kosong ditimbang menggunakan neraca analitik. Setelah itu *piknometer* diisi dengan aquades sampai penuh dan ditimbang kembali kemudian dibilas kembali dengan aquades dan dioven selama 15 menit pada suhu 60°C. Setelah kering *piknometer* dimasukkan ke dalam desikator selama 5 menit untuk didinginkan lalu ditimbang *piknometer* yang kosong menggunakan neraca analitik. Kemudian, *piknometer* diisi tuak sampai penuh dan ditimbang kembali. Hasil dari penimbangan dihitung dengan menggunakan rumus bobot jenis untuk mengetahui kadar alkohol.

c). Mengawinkan Mencit (*Mus musculus*)

Mencit betina dikawinkan dengan mencit jantan secara alami dengan cara menyatukan mencit betina dan mencit jantan dalam satu kandang dengan perbandingan 2 betina 1 jantan.

d). Pembuktian Perkawinan

Keesokan paginya dilakukan pengamatan di daerah vagina, diamati adanya sumbat vagina (*Copulatory plug* atau *vagina plug*), yaitu sumbat kekuningan pada vagina yang merupakan campuran sekret betina dengan ejakulat jantan yang mengeras. Adanya sumbat pada vagina, maka mencit dinyatakan kawin dan dihitung sebagai kebuntingan hari ke nol.

e). Pemberian Zat Uji Secara Oral Pada Mencit (*Mus musculus*) Bunting

Zat uji diberikan secara oral setiap hari pada mencit (*Mus musculus*) yang bunting selama masa organogenesis (hari ke-6 sampai ke-15), dibuat dalam 3

tingkat dosis. Adapun pembagian kelompok dan dosis perlakuan yang diberi tuak, sebagai berikut:

- P₀ (kontrol) : 0 ml/hari/ekor
P₁ : 0,1 ml/hari/ekor
P₂ : 0,2 ml/hari/ekor
P₃ : 0,3 ml/hari/ekor

Perlakuan hewan uji dilakukan selama 18 hari atau selama masa organogenesis.

f). Perlakuan Hewan Uji

Metode penelitian ini menggunakan Rancangan Acak Lengkap, dengan 4 perlakuan, masing-masing 2 ulangan. Selanjutnya secara acak mencit (*Mus musculus*) dibagi menjadi 4 kelompok dengan masing-masing 2 ekor. Selanjutnya tiap kelompok diberi tuak secara oral.

g). Pembedahan dan Pengamatan Teratologi Umum

Pada hari kehamilan ke-18 induk mencit dibedah untuk diambil janinnya. Pembedahan dilakukan dengan cara dislokasi leher hewan terlebih dahulu, kemudian hewan coba ditelentangkan di atas papan seksi dan dilakukan pembedahan. Pembedahan dilakukan mulai dari vagina menuju ke arah perut dengan menggunakan gunting. Setelah itu, uterus di potong dan dikeluarkan dari induk kemudian uterus dibersihkan.

h). Pengamatan

Pengamatan jumlah fetus yang hidup dan yang mati, diukur panjang badan fetus dengan menggunakan penggaris dan penimbangan berat badan fetus mencit (*Mus musculus*).

I. Teknik Pengolahan dan Analisis Data

Data diolah secara statistik dengan menggunakan SPSS yaitu dengan menggunakan ANOVA (*Analysis of Variance*) dan dilanjutkan dengan uji jarak Berganda Duncan 5% dipakai untuk mengetahui pengaruhnya terhadap panjang badan fetus mencit (*Mus musculus*).



BAB IV

HASIL DAN PEMBAHASAN

A. Hasil Penelitian

Data yang diperoleh merupakan hasil penimbangan berat badan awal mencit sebelum dikawinkan dan setelah dikawinkan selama periode 18 hari masa kebuntingan, berat badan awal ditentukan pada hari awal kebuntingan dan berat badan akhir ditentukan pada hari ke-18 kebuntingan. Adapun berat badan mencit (*Mus musculus*) selama masa kebuntingan mencit (*Mus musculus*) yang disajikan pada tabel berikut:

1. Berat badan mencit (*Mus musculus*)

Tabel 4.1. Rata-rata berat badan awal kebuntingan dan berat badan akhir kebuntingan mencit (*Mus musculus*).

Perlakuan	Berat Badan Awal		Berat Badan Akhir		Rata-rata Berat Badan Awal (g)	Rata-rata Berat Badan Akhir (g)
	Ulangan ke-		Ulangan ke-			
	a (g)	b (g)	a (g)	b (g)		
P ₀ (Kontrol)	27,4	25,9	41,8	43,2	26,65	42,50
P ₁ (0,1 ml)	26,5	28,5	38,1	43,5	27,50	40,80
P ₂ (0,2 ml)	25,4	28,5	40,9	41,4	26,95	41,15
P ₃ (0,3 ml)	21,8	21,7	32,2	30,1	21,75	31,15

Berdasarkan tabel di atas maka dapat digambarkan dengan grafik sebagai berikut:

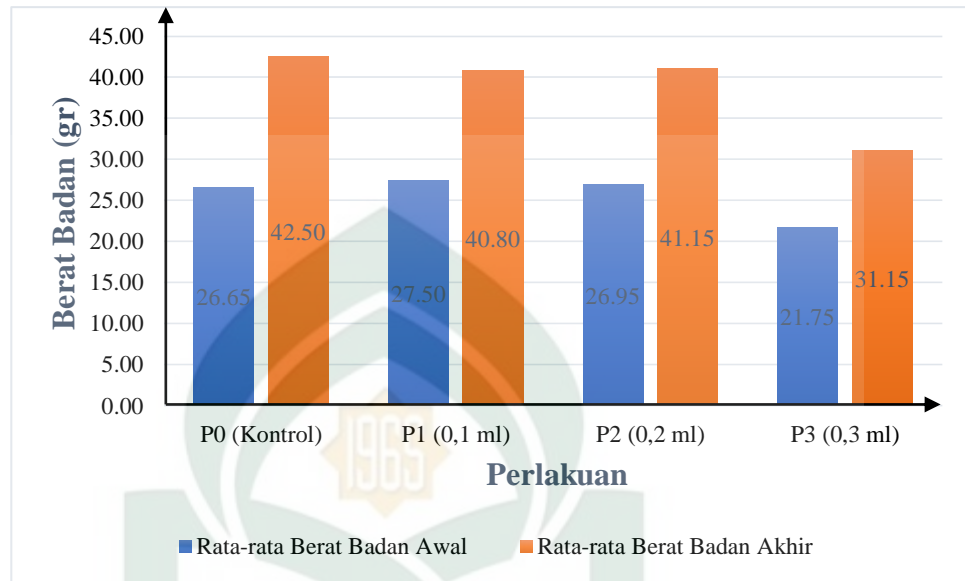

Gambar 4.1. Berat badan awal kebuntingan dan berat badan akhir kebuntingan mencit (*Mus musculus*).

2. Berat fetus mencit (*Mus musculus*)

Penimbangan dilakukan pada saat janin masih dalam keadaan segar dan bebas dari selaput embrional. Dari hasil penimbangan terhadap berat badan fetus diperoleh data yang disajikan pada tabel berikut:

Tabel 4.2. Rata-rata pertambahan berat fetus mencit (*Mus musculus*) setelah perlakuan pemberian tuak.

Perlakuan	Ulangan ke-		Jumlah	Rata-rata (g)
	1 (g)	2 (g)		
P ₀	0,94	0,67	1,61	0,81
P ₁	0,52	0,38	0,9	0,45
P ₂	0,29	0,28	0,57	0,29
P ₃	0,12	0,14	0,26	0,13

Berdasarkan tabel di atas rata-rata pertambahan berat badan fetus mencit (*Mus musculus*), dapat dilihat pada grafik sebagai berikut:

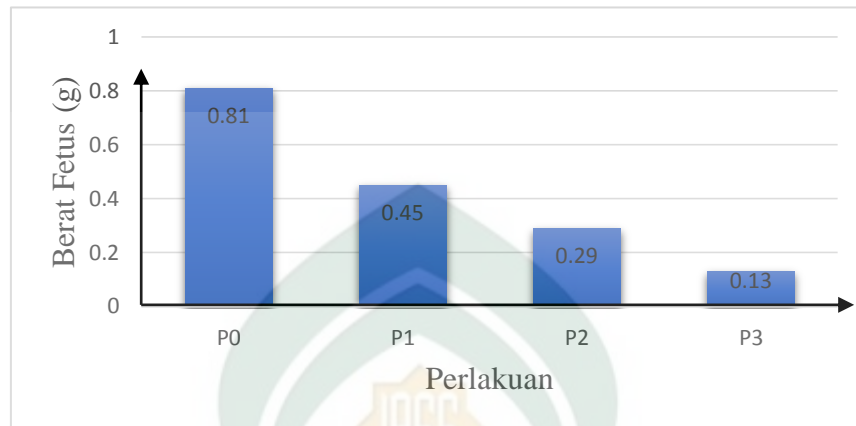

Tabel 4.2. Grafik Rata-rata Pertambahan Berat Fetus Mencit (*Mus musculus*) setelah perlakuan pemberian tuak.

3. Panjang badan fetus mencit (*Mus musculus*)

Panjang badan adalah jarak dari ujung ke ujung yang diperoleh dengan mengukur jarak dahi sampai pangkal ekor janin mencit (*Mus musculus*) seperti dilihat pada tabel sebagai berikut:

Tabel 4.3. Rata-rata pertambahan panjang fetus mencit (*Mus musculus*) setelah perlakuan pemberian tuak.

Perlakuan	Ulangan ke-		Jumlah	Rata-rata (cm)
	1 (cm)	2 (cm)		
P ₀	2,38	2,17	4,55	2,28
P ₁	1,76	1,66	3,42	1,71
P ₂	1,58	1,58	3,16	1,58
P ₃	1,34	1,04	2,38	1,19

B
erdasar

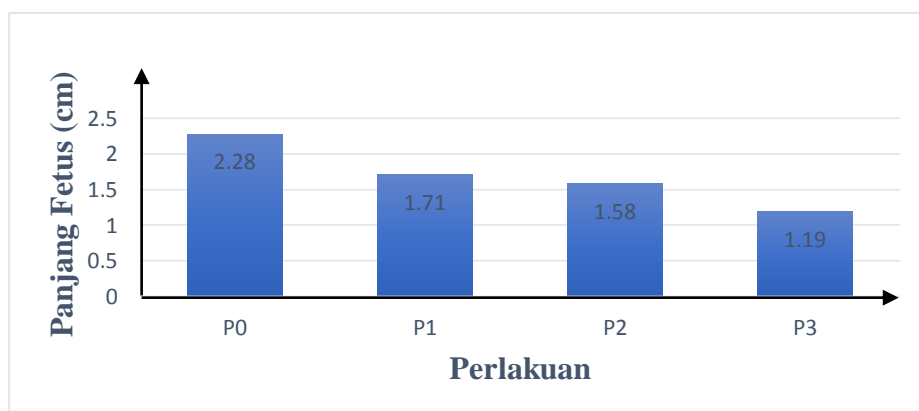

kan tabel rata-rata panjang badan fetus mencit (*Mus musculus*) di atas, dapat dilihat pada grafik sebagai berikut:

Gambar 4.3. Grafik Rata-rata Pertambahan Panjang Janin Mencit (*Mus musculus*) Setelah Perlakuan Pemberian Tuak.

B. Pembahasan

Pada penelitian pengaruh pemberian tuak terhadap resorpsi embrio, berat badan dan panjang badan fetus mencit (*Mus musculus*) betina dengan menggunakan tuak yang merupakan hasil fermentasi dari pohon lontar (*Borassus flabellifer* L) yang disimpan selama 1 hari dan memiliki kadar alkohol 35% dimana konsentrasi yang dipakai pada penelitian ini yaitu P_0 (kontrol)= 0 ml/hari/ekor, $P_1=0,1$ ml/hari/ekor, $P_2=0,2$ ml/hari/ekor dan $P_3=0,3$ ml/hari/ekor bertujuan untuk mengetahui pengaruhnya terhadap berat badan dan panjang badan fetus mencit (*Mus musculus*).

Alkohol yang dikonsumsi akan diabsorpsi, termasuk yang melalui saluran pernapasan. Penyerapan terjadi setelah alkohol masuk ke dalam lambung dan diserap di usus kecil. Hanya 5-15% yang disekresikan secara langsung melalui paru-paru, keringat dan urin. Alkohol mengalami metabolisme di dalam ginjal, paru-paru dan otot (Panjaitan, 2003).

Dalam hepatosit ada tiga sistem yang mampu memetabolisme etanol dan ini terletak kompartemen selular yang berbeda pertama alkohol *dehydrogenase* (ADH) yang terletak di sitosol, sistem oksidasi etanol *microsomal* (MEOS) terletak

di retikulum endoplasma dan katalase terletak di peroksisom, masing-masing sistem ini menyebabkan metabolis spesifik dan perubahan beracun yang semuanya mengarah pada produksi *asetaldehid* metabolit dari etanol. Pada langkah oksidatif kedua, *asetaldehid* cepat dimetabolisme menjadi asetat dengan aksi mitokondria *asetaldehid dehydrogenase* (ALDH). Akhirnya, asetat yang diproduksi di hati dilepaskan ke dalam darah dan dioksidasi oleh jaringan *perifer* menjadi karbon dioksida, asam dan lemak air (Caballeria, 2003).

1. Berat badan mencit (*Mus musculus*)

Kemampuan reproduksi induk mencit ditandai dengan adanya penambahan berat badan induk, jumlah fetus dan panjang fetus yang menandakan mencit hamil. Dimana masa kebuntingan mencit kurang lebih 21 hari. Pada masa-masa kebuntingan induk yang sehat akan selalu mengalami peningkatan berat badan karena perkembangan janin yang dikandung setiap harinya semakin bertambah seperti yang terlihat pada tabel 4.1 diperoleh data rata-rata berat badan awal kebuntingan dan berat badan akhir kebuntingan menunjukkan bahwa pemberian tuak dengan tingkatan dosis yang berbeda-beda didapatkan rata-rata berat badan mencit (*Mus musculus*) awal, dimana P_0 (kontrol)=0 ml/hari ekor 26,65 g, $P_1=0,1$ ml/hari/ekor 27,50 g, $P_2=0,2$ ml/hari/ekor, $P_3=0,3$ ml/hari/ekor 21,75 g dan rata-rata berat badan akhir mencit (*Mus musculus*) P_0 (kontrol)=0 ml/hari ekor 42,50g, $P_1=0,1$ ml/hari/ekor 40,80 g, $P_2= 41,15$ ml/hari/ekor, $P_3=0,3$ ml/hari/ekor 31,15 g bahwa terdapat perbedaan antara yang kontrol dan yang diberi perlakuan yang

menyebabkan penambahan berat badan akibat janin yang dikandungnya (Lampiran 4).

Untuk mengetahui pengaruh perlakuan terhadap berat badan dilakukan penimbangan pada masing-masing fetus yang dilahirkan pada setiap ulangan. Sedangkan untuk mengetahui pengaruh terhadap panjang badan fetus mencit (*Mus musculus*) dilakukan pengukuran panjang badan pada masing-masing fetus disetiap ulangan. Pengaruh pemberian bahan teratogen terhadap perkembangan embrio ada beberapa tingkatan. Bila pengaruh berat tersebut menimbulkan resorpsi embrio dan pada pengaruh yang lebih ringan terjadi gangguan pada proses pertumbuhan (berat badan dan panjang badan fetus). Bila pengaruhnya lebih ringan lagi maka yang terjadi gangguan pada perkembangan embrio sehingga terdapat kelainan bawaan saat dilahirkan.

Pada embrio dan fetus, hilangnya sejumlah kecil sel akan sangat berpengaruh. Tubuh fetus tersusun dari sejumlah kecil sel dan setiap sel nantinya akan menjadi cikal bakal untuk sejumlah besar sel dalam tubuh. Sel tersebut, jika mengalami kematian, tidak mudah dapat digantikan (Adnan, 2011). Pertumbuhan sel-sel embrio baik hewan maupun manusia juga merupakan pertumbuhan sel-sel normal dan pertumbuhan ini sangat rentan oleh banyak pengaruh khususnya pengaruh dari luar yang terikut dalam makanan, minuman ataupun obat-obatan. Apabila ada teratogen yang mengenai embrio pada stadium pra *diferensiasi*, maka pengaruhnya ialah semua atau sebagian besar sel-sel embrio akan rusak dan berakhir dengan kematian embrio. Semua teratogen apabila diberikan pada dosis yang tinggi atau

pada awal perkembangan embrio dapat menyebabkan kematian yang diikuti aborsi (Wijayanti, 2007).

Masuknya zat asing ke dalam embrio mamalia adalah melalui plasenta. Plasenta bersifat permeabel untuk beberapa substansi. Plasenta berfungsi memindahkan oksigen, air, elektrolit, karbohidrat, lipid, protein, vitamin, hormon, antibodi dan beberapa obat dari darah induk ke darah fetus. Karbondioksida, air, hormon dan produk residu metabolisme dipindahkan dari darah fetus ke darah induk (Siwosudarmo, 1998). Zat asing ditransfer melalui plasenta yang merupakan jalur utama dengan cara difusi sederhana. Zat asing yang bersifat *lipofilik* dapat lebih mudah dalam menembus plasenta daripada zat yang bersifat *nonlipofilik*. Janin yang belum berkembang sempurna tidak dapat memetabolisme zat asing dengan baik sehingga akan menimbulkan efek negatif dan mempengaruhi perkembangan normal janin (Wijayanti, 2007). Dengan terhambatnya sejumlah reaksi enzimatik di dalam tubuh, maka akan hal ini akan menghambat sejumlah proses metabolisme di dalam tubuh sehingga secara tidak langsung hal tersebut berpengaruh terhadap berat badan fetus di dalam uterus. (Hodgon dan levi, 2000), menyatakan kandungan kimia tertentu dapat menyebabkan gangguan kehamilan seperti berkurangnya berat badan membuat janin mengalami kecacatan, abortus spontan serta kelahiran prematur. (Menurut Koeman, 1993) bahwa zat yang strukturnya analog dengan hormon akan mengikatkan diri pada reseptor hormon, tetapi tidak menstimulasi reseptor tersebut, melainkan kebanyakan persamaan struktur tersebut bekerja menghambat implantasi.

Hal ini sejalan dengan (Shifayogi *et al*, 1998) yang menyatakan ekstrak etanol dan *petroleum* eter tumbuhan anting-anting dapat menghambat kebuntingan.

2. Berat dan panjang fetus mencit (*Mus musculus*)

Dari hasil analisis data pada tabel 4.2.1 dan 4.3.1 dengan menunjukkan bahwa rata-rata berat badan fetus antara P_0 (kontrol)= 0 ml/hari/ekor, $P_1=0,1$ ml/hari/ekor, $P_2=0,2$ ml/hari/ekor dan $P_3=0,3$ ml/hari/ekor memperoleh hasil data yang signifikan dengan menunjukkan perbedaan yang nyata dimana hewan uji kontrol dengan yang diberi perlakuan didapatkan rata-rata P_0 (kontrol)= 0,81 gr, $P_1=0,45$ gr, $P_2=0,29$ gr, dan $P_3=0,13$ gr hasil rata-rata tersebut menunjukkan bahwa berat badan fetus mencit mengalami penurunan berat badan dalam setiap tingkat dosis *per oral* yang diberikan selama proses kebuntingan. Hal ini disebabkan karena setelah pemberian perlakuan dengan tingkat dosis konsentrasi yang berbeda dapat mempengaruhi berat dan panjang fetus mencit (*Mus musculus*) menjadi terhambat dan pemberian tuak yang mengandung senyawa alkohol 35% dapat mengganggu perkembangan janin dan senyawa alkohol yang diberikan secara berulang-ulang pada kebuntingan dapat menyebabkan hipoksia. Tuak yang memiliki kadar alkohol 35% yang terserap oleh janin dapat menghambat asupan gizi sehingga dapat menjadi faktor penyebab rendahnya berat badan dan panjang badan fetus mencit. Menurut (Rahino, 1991) obat yang mengandung alkohol, *aldehid* dan *flavonoid* dapat melewati *sawar uri* yaitu lapisan darah yang menghubungkan induk dengan janin dapat menghambat asupan gizi khususnya asam folat dan asam amino dari induk ke

anak sehingga dapat menjadi faktor penyebab rendahnya berat dan panjang fetus menciit (*Mus musculus*).

Menurut Lu (1995) hipoksia atau zat penyebab hipoksia (CO_2 dan CO) dapat bersifat teratogen dengan mengurangi oksigen (O_2) dalam proses metabolisme yang membutuhkan oksigen. Oksigen yang rendah dalam darah mengakibatkan terhambatnya asupan gizi dari induk ke janin dan pada akhirnya dapat mengakibatkan perkembangan pertumbuhan janin terhambat. (Rahino, 1991) menyatakan bahwa salah satu prinsip umum teratogenesis yakni adanya perkembangan yang menyimpang berupa retardasi pertumbuhan, deformitas struktural, gangguan fungsional atau kematian (mortalitas).

BAB V

PENUTUP

A. Kesimpulan

Berdasarkan hasil dari penelitian pengaruh pemberian tuak terhadap morfologi fetus mencit (*Mus musculus*) ICR selama masa kebuntingan yaitu pada hari ke-18, maka kesimpulan yang dapat diambil adalah:

1. Pemberian tuak dengan tingkatan dosis P_0 (kontrol) = 0 ml/hari/ekor, $P_1 = 0,1$ ml/hari/ekor, $P_2 = 0,2$ ml/hari/ekor, $P_3 = 0,3$ ml/hari/ekor yang diberikan pada hari ke-0 kehamilan sampai hari ke-18 mengakibatkan penurunan berat badan fetus mencit (*Mus musculus*).
2. Pemberian tuak dengan tingkatan dosis P_0 (kontrol) = 0 ml/hari/ekor, $P_1 = 0,1$ ml/hari/ekor, $P_2 = 0,2$ ml/hari/ekor, $P_3 = 0,3$ ml/hari/ekor yang diberikan pada hari ke-0 kehamilan sampai hari ke-18 mengakibatkan penurunan panjang badan fetus mencit (*Mus musculus*).

B. Saran

Berdasarkan hasil penelitian yang telah didapat, maka saran yang dapat diajukan adalah perlu dilakukan penelitian lanjutan tentang pengaruh pemberian tuak terhadap kelainan morfologi fetus mencit (*Mus musculus*) ICR.

Lampiran

Lampiran 1. Alur Penelitian

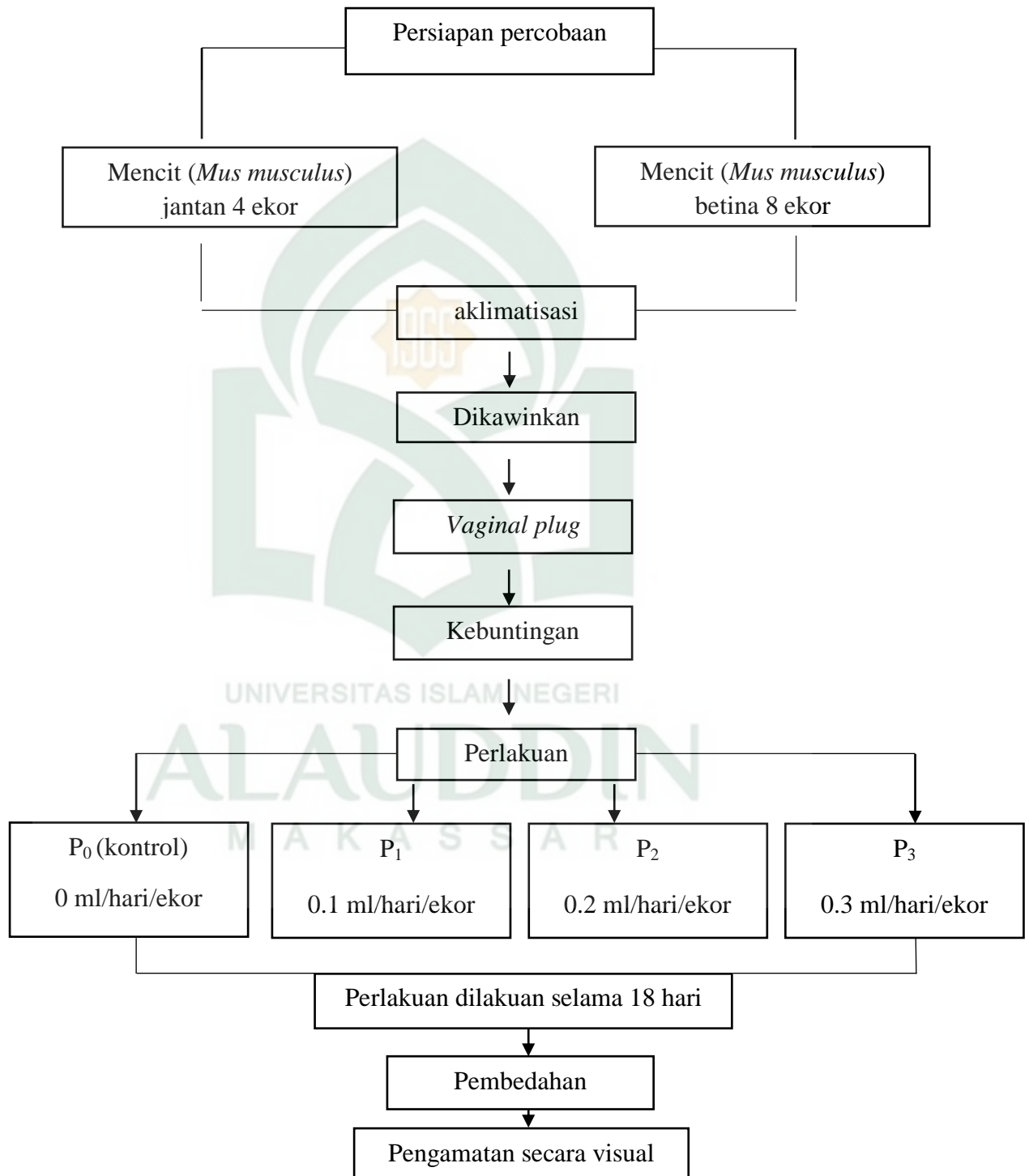

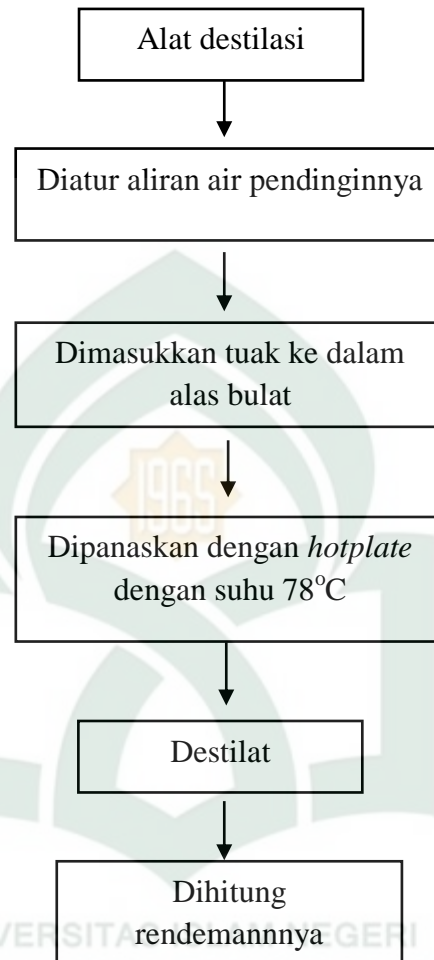
Lampiran 2. Skema Kerja Uji Alkohol Pada Tuak

Lampiran 3. Data-data penelitian terhadap berat badan dan Panjang Badan fetus mencit (*Mus musculus*).

Jenis perlakuan	Ulangan ke-	Berat badan fetus (g)	Panjang badan fetus (cm)	
P ₀ (kontrol)	1	1.	0.9	2.3
		2.	0.9	2.3
		3.	0.9	2.3
		4.	0.9	2.3
		5.	0.9	2.3
		6.	0.9	2.3
		7.	1.0	2.5
		8.	1.0	2.5
		9.	1.0	2.5
		10.	1.0	2.5
	2	1.	0.7	2.2
		2.	0.7	2.2
		3.	0.8	2.3
		4.	0.6	2.0
		5.	0.6	2.0
		6.	0.6	2.0
P ₁	1	1.	0.4	1.7
		2.	0.4	1.7
		3.	0.4	1.7
		4.	0.6	1.8
		5.	0.5	1.7
		6.	0.6	1.8
		7.	0.5	1.8
		8.	0.6	1.8
		9.	0.6	1.8
		10.	0.6	1.8
	2	1.	0.3	1.6
		2.	0.6	1.7
		3.	0.4	1.7
		4.	0.4	1.7
		5.	0.3	1.6
		6.	0.3	1.6
		7.	0.4	1.7
		8.	0.4	1.7

		9.	0.3	1.6		
P ₂	1	1.	0.3	1.6		
		2.	0.3	1.6		
		3.	0.3	1.6		
		4.	0.3	1.6		
		5.	0.3	1.6		
		6.	0.3	1.6		
		7.	0.3	1.6		
		8.	0.2	1.5		
		9.	0.3	1.6		
		10.	0.2	1.5		
			2	1.	0.3	1.6
				2.	0.3	1.6
3.	0.3			1.6		
4.	0.3			1.6		
5.	0.2			1.5		
6.	0.3			1.6		
7.	0.3			1.6		
8.	0.3			1.6		
9.	0.3			1.6		
10.	0.2			1.5		
P ₃	1	1.	0.2	1.5		
		2.	0.2	1.5		
		3.	0.1	1.3		
		4.	0.1	1.3		
		5.	0.1	1.3		
		6.	0.1	1.3		
		7.	0.1	1.3		
		8.	0.1	1.3		
		9.	0.1	1.3		
		10.	0.1	1.3		
	2	1.	0.1	1.0		
		2.	0.1	1.0		
		3.	0.1	1.0		
		4.	0.1	1.0		
		5.	0.1	1.0		
		6.	0.2	1.1		
		7.	0.2	1.1		
		8.	0.2	1.1		
		9.	0.2	1.1		

k

Lampiran 4. Analisis Data Berat Badan Mencit (*Mus musculus*)

Perlakuan	Berat Badan Awal		Berat Badan Akhir		Rata-rata Awal	Rata-rata Akhir (g)
	Ulangan ke-		Ulangan ke-			
	a (g)	b (g)	a (g)	b (g)		
P ₀ (Kontrol)	27,4	25,9	41,8	43,2	25,71	38,90
P ₁ (0,1 ml)	26,5	28,5	38,1	43,5		
P ₂ (0,2 ml)	25,4	28,5	40,9	41,4		
P ₃ (0,3 ml)	21,8	21,7	32,2	30,1		

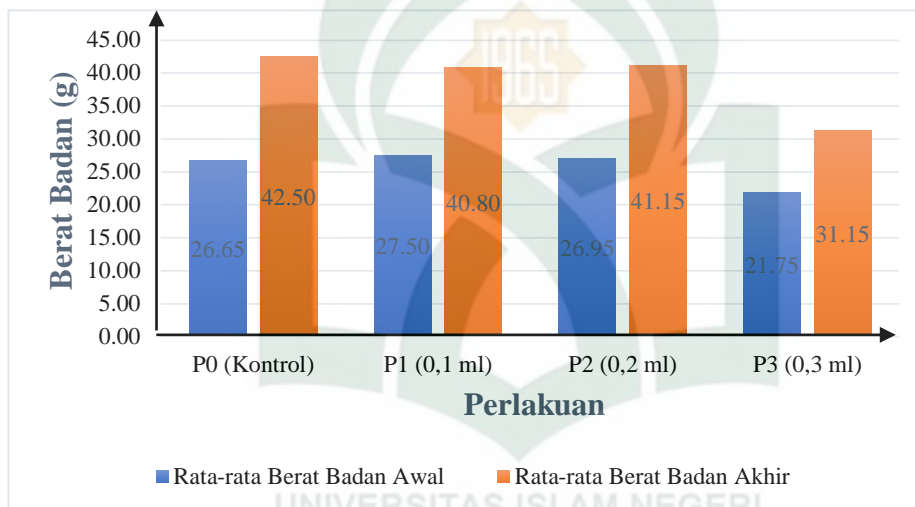

T-Test

Paired Samples Statistics

		Mean	N	Std. Deviation	Std. Error Mean
Pair 1	Awal	2571.2500	4	266.50125	133.25063
	Akhir	3890.0000	4	521.83969	260.91985

Paired Samples Correlations

		N	Correlation	Sig.
Pair 1	Awal & Akhir	4	.965	.035

Paired Samples Test

		Mean	Std. Deviation	Std. Error Mean	95% Confidence Interval of the Difference		t	df	Sig. (2-tailed)
					Lower	Upper			
Pair 1	Awal - Akhir	-1318.75000	273.69006	136.84503	-1754.25196	-883.24804	-9.637	3	.002



Lampiran 5. Analisis Data Berat Fetus Mencit (*Mus musculus*)

Perlakuan	Ulangan ke-		Jumlah	Rata-rata (g)
	a (g)	b (g)		
P ₀	0,94	0,67	1,61	0,81
P ₁	0,52	0,38	0,9	0,45
P ₂	0,29	0,28	0,57	0,29
P ₃	0,12	0,14	0,26	0,13

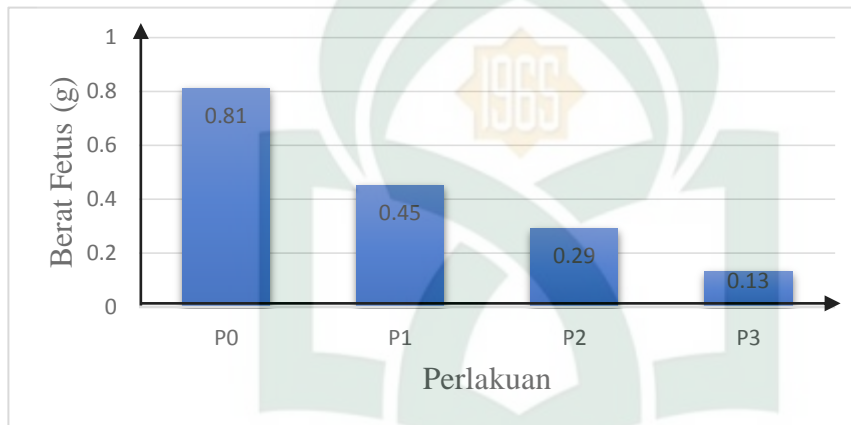

Oneway

ANOVA

hasil

	Sum of Squares	df	Mean Square	F	Sig.
Between Groups	.503	3	.168	14.419	.013
Within Groups	.047	4	.012		
Total	.549	7			

Post Hoc Test

Multiple Comparisons

Dependent Variable: hasil

	(I) perlakuan	(J) perlakuan	Mean Difference (I-J)	Std. Error	Sig.	95% Confidence Interval	
						Lower Bound	Upper Bound
LSD	1	2	.355000000000000	.107819293000000	.030	.055645651000000	.654354349000000

	3	.520000000000	.107819293000000	.009	.220645651000	.819354349000
		000			000	000
	4	.675000000000	.107819293000000	.003	.375645651000	.974354349000
		000			000	000
2	1	-	.107819293000000	.030	-	-
		.355000000000			.654354349000	.055645651000
	3	.165000000000	.107819293000000	.201	-	.464354349000
		000			.134354349000	000
	4	.320000000000	.107819293000000	.041	.020645651000	.619354349000
		000			000	000
3	1	-	.107819293000000	.009	-	-
		.520000000000			.819354349000	.220645651000
	2	-	.107819293000000	.201	-	.134354349000
		.165000000000			.464354349000	000
	4	.155000000000	.107819293000000	.224	-	.454354349000
		000			.144354349000	000
4	1	-	.107819293000000	.003	-	-
		.675000000000			.974354349000	.375645651000
	2	-	.107819293000000	.041	-	-
		.320000000000			.619354349000	.020645651000
	3	-	.107819293000000	.224	-	.144354349000
		.155000000000			.454354349000	000

*. The mean difference is significant at the 0.05 level.

Homogeneous Subsets

hasil

		Subset for alpha = 0.05			
	perlakuan	N	1	2	3
Duncan ^a	4	2	.130000000000000		
	3	2	.285000000000000	.285000000000000	
	2	2		.450000000000000	
	1	2			.805000000000000
	Sig.			.224	.201

Means for groups in homogeneous subsets are displayed.

a. Uses Harmonic Mean Sample Size = 2,000.

Lampiran 6. Panjang Fetus Mencit (*Mus musculus*)

Perlakuan	Ulangan ke-		Jumlah	Rata-rata (cm)
	1 (cm)	2 (cm)		
P ₀	2,38	2,17	4,55	2,28
P ₁	1,76	1,66	3,42	1,71
P ₂	1,58	1,58	3,16	1,58
P ₃	1,34	1,04	2,38	1,19



Oneway

ANOVA

hasil

	Sum of Squares	df	Mean Square	F	Sig.
Between Groups	1.209	3	.403	22.381	.006
Within Groups	.072	4	.018		
Total	1.281	7			

Post Hoc Test

Multiple Comparisons

Dependent Variable: hasil

	(I) perlakuan	(J) perlakuan	Mean Difference (I-J)	Std. Error	Sig.	95% Confidence Interval	
						Lower Bound	Upper Bound
LSD	1	2	.56500	.13421	.014	.1924	.9376
		3	.69500	.13421	.007	.3224	1.0676
		4	1.08500	.13421	.001	.7124	1.4576

2	1						
	3						
	4						
3	1						
	2						
	4						
4	1						
	2						
	3						

*. The mean difference is significant at the 0.05 level.

Homogeneous Subsets

		hasil			
		Subset for alpha = 0.05			
	perlakuan	N	1	2	3
Duncan ^a	4	2	1.1900		
	3	2		1.5800	
	2	2		1.7100	
	1	2			2.2750
	Sig.		1.000	.388	1.000

Means for groups in homogeneous subsets are displayed.

a. Uses Harmonic Mean Sample Size = 2,000.

Lampiran 7. Gambar Hasil Penelitian

P₀ (kontrol) = 0 ml/hari/ekor

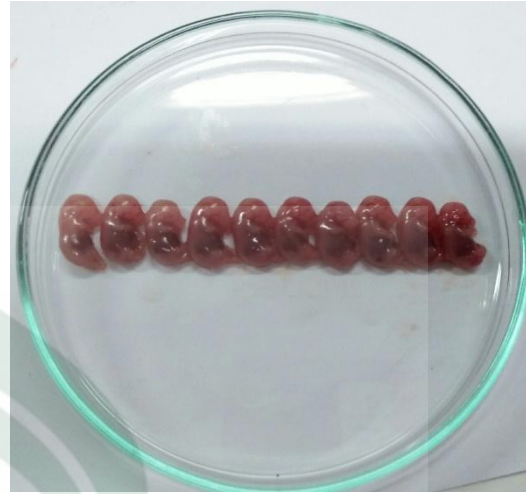

$P_1 = 0,1 \text{ ml/hari/ekor}$



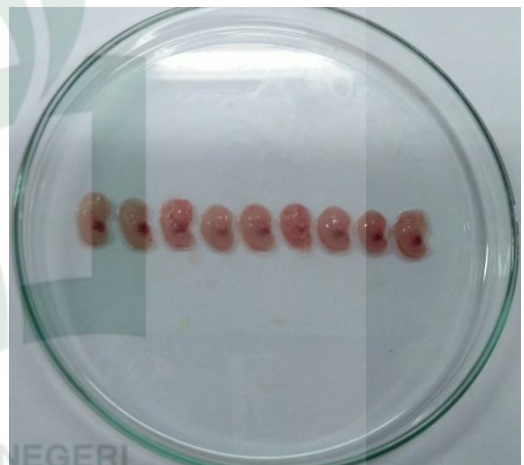
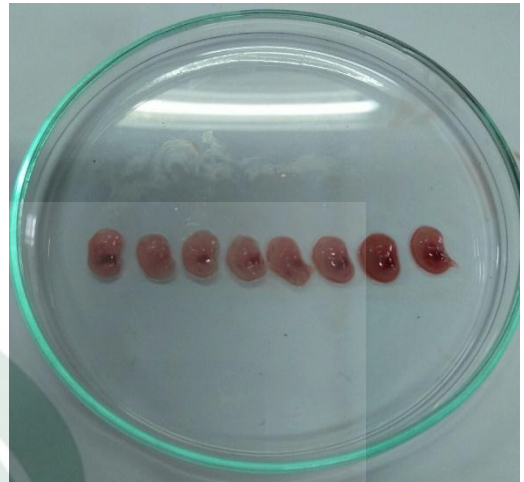

$P_2 = 0,2 \text{ ml/hari/ekor}$

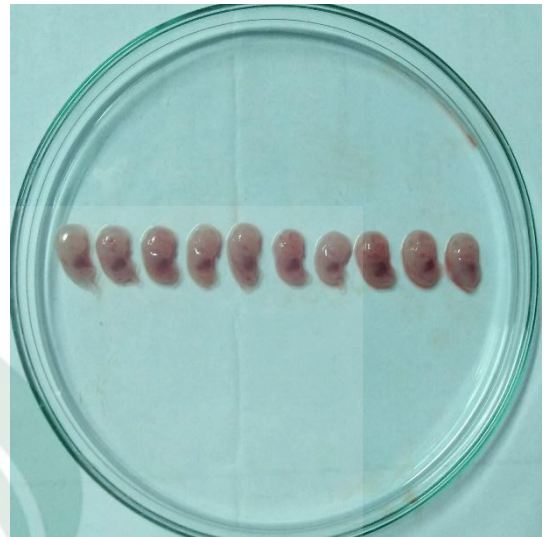

P₃ = 0,3 ml/hari/ekor

Lampiran 8. Hasil perhitungan destilasi tuak

Sampel	Bobot	
	Piknometer kosong	Piknometer sampel
Aquades	15,8279	26,0847
Tuak	15,8245	25,6440

$$\begin{aligned}
 \text{Bobot jenis } p &= \frac{w_2 - w_0}{w_1 - w_0} \times \text{suhu} \\
 &= \frac{25,6440 - 15,8245}{26,0847 - 15,8279} \times 0,997044 \\
 &= \frac{9,8195}{10,2568} \times 0,997044 \\
 &= 0,9573 \times 0,997044 \\
 &= 0,9545 \\
 &= 35 \%
 \end{aligned}$$

Tabel farmakope, nilai kadar bioetanol

% Bioetanol (y_1 dan y_2)	Densitas (g/ml) (x_1 dan x_2)
0.00	0.9991
5.00	0.9919
10.00	0.9867
15.00	0.9802
20.00	0.9752
25.00	0.9701
30.00	0.9645
35.00	0.9582
40.00	0.9510
45.00	0.9428
50.00	0.9335
55.00	0.9235
60.00	0.9128
65.00	0.9013
70.00	0.8892
75.00	0.8765

80.00	0.8631
85.00	0.8488
90.00	0.8331
95.00	0.8153
100.00	0.7932



Lampiran 9. Alat dan bahan yang digunakan penelitian

Gunting bedah



Kanula/sonde

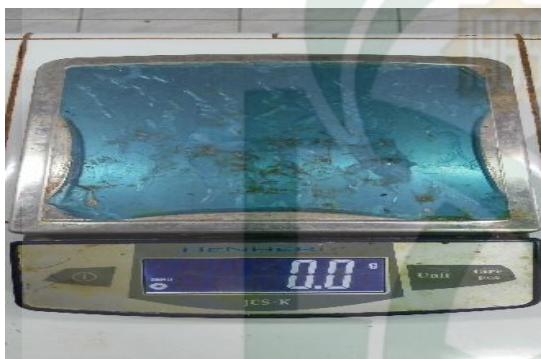

Timbangan analitik



Papan seksi



Pinset



Penggaris



Jarum pentul

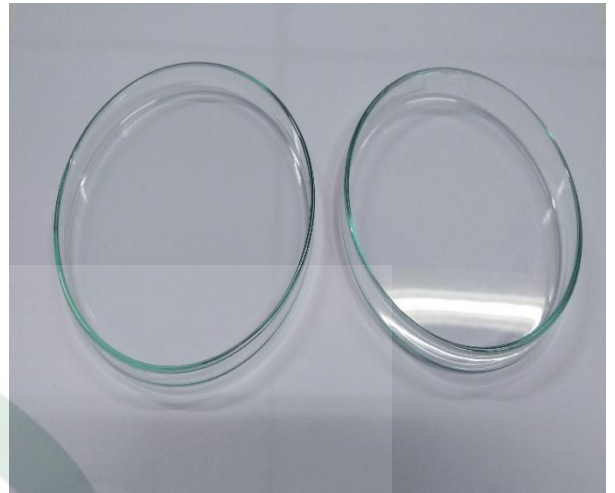

Cawan Petri



Tuak

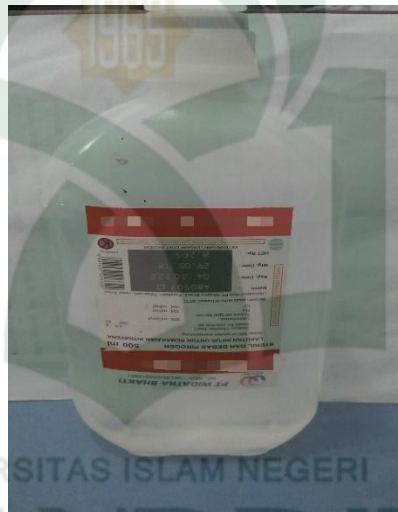

NaCl



Tissue



Handskun



Pakan

Lampiran 10. Pengamatan penelitian

Proses Pemberian tuak pada mencit (*Mus musculus*)



Proses dislokasi mencit (*Mus musculus*)



Proses pembedahan mencit (*Mus musculus*)

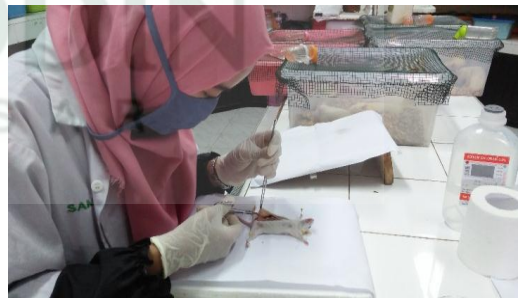

Proses pengeluaran fetus mencit (*Mus musculus*)



Proses penimbangan fetus mencit (*Mus musculus*)



RIWAYAT HIDUP



Nama lengkap SAMSINAR, lahir di Sinjai, 11 November 1996. Beralamat lengkap di Jalan Bulu Saraung, Kel. Bongki, Kec. Sinjai utara, Kab. Sinjai. Beragama Islam. Merupakan anak kandung kedua dari keempat bersaudara dari pasangan Udin Dg.Tafala dengan Darmawati, dengan satu orang kakak dan dua orang adik yaitu laki-laki dan perempuan.

Mengawali pendidikan di jenjang sekolah dasar pada tahun 2002-2008 yakni di SD Negeri 103 Bontompore, selanjutnya melanjutkannya ke jenjang sekolah menengah pertama pada tahun 2008-2011 yakni di SMP Negeri1 Sinjai Selatan dan kejenjang yang lebih tinggi lagi di tahun 2011-2014 yakni di SMA Negeri 1 Sinjai Selatan jurusan Ilmu Pengetahuan Alam (IPA). Kemudian secara resmi tahun 2014 lulus untuk melanjutkan pendidikannya ke tingkat perguruan tinggi yakni di Universitas Islam Negeri Alauddin Makassar (UINAM), Fakultas Sains dan Teknologi (SAINTEK), Jurusan Biologi.