

**ANALISIS PENERAPAN METODE PERSENTASE PENYELESAIAN
DAN METODE KONTRAK SELESAI DALAM MENILAI
KUALITAS LAPORAN KEUANGAN PERUSAHAAN
KONSTRUKSI**

Studi Pada PT. Adhi Karya (Persero) Tbk.



Diajukan untuk Memenuhi Salah Satu Syarat Meraih Gelar Sarjana Akuntansi
Jurusan Akuntansi Pada Fakultas Ekonomi dan Bisnis Islam
UIN Alauddin Makassar

UNIVERSITAS ISLAM NEGERI
Oleh:
WAHYU FAJRIANTO
NIM 10800112034
ALAUDDIN
MAKASSAR

**FAKULTAS EKONOMI DAN BISNIS ISLAM
UIN ALAUDDIN MAKASSAR**

2019

PERNYATAAN KEASLIAN SKRIPSI

Dengan penuh kesadaran, penyusun yang bertanda tangan di bawah ini, menyatakan bahwa skripsi ini benar adalah hasil karya penyusun sendiri. Jika di kemudian hari terbukti bahwa ia merupakan duplikasi, tiruan, plagiasi, atau dibuatkan oleh orang lain, seluruhnya, maka skripsi dan gelar yang diperoleh karenanya, batal demi hukum.



Makassar, 17 Januari 2019
Penyusun,

UNIVERSITAS ISLAM NEGERI
ALAUDDIN
MAKASSAR
Wahyu Fajrianto
NIM : 10800112034

PENGESAHAN SKRIPSI

Skripsi yang berjudul “**Analisis Penerapan Metode Persentase Penyelesaian Dan Metode Kontrak Selesai Dalam Menilai Kulaitas Laporan Keuangan Perusahaan Konstruksi (Studipada PT. Adhi Karya Persero Tbk.)**”, yang disusun oleh **Wahyu Fajrianto**, NIM: 10800112034, Mahasiswi Jurusan Akuntansi pada Fakultas Ekonomi dan Bisnis Islam Negeri Alauddin Makassar, telah diuji dan dipertahankan dalam sidang Munaqasyah yang diselenggarakan pada hari Kamis tanggal 28 Februari 2019, dan dinyatakan telah diterima sebagai salah satu syarat memperoleh gelar Sarjana Akuntansi pada Fakultas Ekonomi dan Bisnis Islam, Jurusan Akuntansi.

Samata-Gowa,

..... Maret 2019

..... 1440 H

DEWAN PENGUJI

Ketua : Prof. Dr. H. Ambo Asse, M.Ag.
Sekertaris : Prof. Dr. H. Muslimin Kara, M.Ag.
Munaqisy I : Andi Wawo, SE., Ak.
Munaqisy II : Ismawati, SE., M.Si.
Pembimbing I : Dr. H. Abd. Wahab, S.E., M.Si.
Pembimbing II : Memen Suwandi, SE., M.Si.

(.....)
(.....)
(.....)
(.....)
(.....)
(.....)

Diketahui Oleh :

Dekan Fakultas Ekonomi dan Bisnis Islam
UIN Alauddin Makassar

Prof. Dr. H. Ambo Asse, M.Ag
NIP. 19581022 198703 1 002

KATA PENGANTAR

Puji syukur kehadirat Allah SWT, atas limpahan Rahmat dan Karunia-Nya, sehingga penulis dapat merampungkan skripsi ini dengan judul “Analisis Penerapan Metode Persentase Penyelesaian dan Metode Kontrak Selesai Dalam Menilai Kualitas Laporan Keuangan Perusahaan Konstruksi (Studi Pada PT Adhi Karya Persero Tbk.)”.

Shalawat serta salam semoga tetap tercurahkan kepada sang Nabi terakhir sejuta umat, Baginda Rasulullah SAW serta sahabat sampai kepada para pengikutnya yang senantiasa tetap istiqamah sampai akhir zaman.

Penghargaan dan terimakasih yang setulus-tulusnya kepada orang tua tercinta ayahanda Tuttung dan Ibunda Risma yang telah mempertaruhkan seluruh hidupnya untuk kesuksesan anaknya, yang telah melahirkan, membesarkan dan mendidik dengan sepenuh hati, selalu berbagi ilmu, memberikan motivasi semangat, dan memberikan titik terang dari setiap kesulitan yang dihadapi oleh penulis. Semoga Allah SWT selalu melimpahkan rahmat, kesehatan, karunia dan keberkahan di dunia dan di akhirat atas budi baik yang telah mereka berikan kepada penulis.

Selanjutnya, penulis juga mengucapkan rasa terima kasih kepada:

1. Prof. Dr. H. Musafir Pababbari, M.Si selaku rektor Universitas Islam Negeri (UIN) Alauddin Makassar beserta wakil rektor I, II, III, IV
2. Bapak Prof. Dr. H. Ambo Asse, M.Ag selaku Dekan Fakultas Ekonomi dan Bisnis Islam Universitas Islam Negeri (UIN) Alauddin Makassar.
3. Bapak wakil dekan I, II, III, Fakultas Ekonomi dan Bisnis Islam Universitas Islam Negeri (UIN) Alauddin Makassar.

4. Bapak Jamaluddin M, S.E., M.Si selaku Ketua Jurusan Akuntansi Universitas Islam Negeri (UIN) Alauddin Makassar, serta Bapak Memen Suwandi, S.E., M.Si, Ak. selaku Sekretaris Jurusan Akuntansi Universitas Islam Negeri (UIN) Alauddin Makassar.
5. Bapak Dr. H. Abdul Wahab, SE., M.Si. selaku Pembimbing I dan Bapak Memen Suwandi, S.E., M.Si, Ak. selaku Pembimbing II terkhusus yang selama ini telah meluangkan waktu dan memberikaan arahan-arahan yang sangat membantu, serta dengan sabar membimbing saya.
6. Seluruh dosen Fakultas Ekonomi dan Bisnis Islam Universitas Islam Negeri (UIN) Alauddin Makassar yang selama ini dengan segala jerih payahnya telah memberikan ilmu bagi penulis selama masa perkuliahan.
7. Seluruh staf akademik, dan tata usaha serta staf jurusan Akuntansi Universitas Islam Negeri (UIN) Alauddin Makassar yang telah membantu penulis selama menjalani masa studi.
8. Seluruh teman seperjuangan keluarga besar jurusan Akuntansi, terkhusus Akuntansi A yang selalu saling memberikan dukungan dan motivasi.
9. Kekasih tercinta Alfinni Alfionita, SH yang selama ini selalu mendampingi, memberikan dukungan, dan doa kepada penulis selama mengerjakan skripsi ini. Semoga hubungan kita tetap terjaga.
10. Para Sahabat tercinta, Hairil Wiskawandi, Wahyudi Djunaidei, Besse Ulfira, Khusnil Khatimah, Nur Jidah, dan Rahma Erawati yang selalu memberikan semangat dan selalu punya cara menghibur di kala stress dalam menyelesaikan skripsi ini.
11. Para teman-temanku yang merangkap jadi pembimbing, Muh. Ilyas, dan Muryadi yang selalu membantu dan menyumbangkan pikiran dan waktu mencari solusi dalam penyelesaian skripsi ini.
12. Para teman-teman di Kandang Seni Tirai Bambu Akuntansi (KSTB), yang selama ini juga selalu membantu memberikan sumbangan pemikiran dan solusi serta memotivasi.
13. Adik-adikku dan Kakakku tersayang, yang selalu memberikan dukungan, doa dan materi bagi penulis selama mengerjakan skripsi.

Akhir kata, penulis menyadari bahwa dalam penulisan skripsi ini masih jauh dari kesempurnaan. Karena itu, penulis memohon saran dan kritik yang sifatnya membangun demi kesempurnaannya dan semoga bermanfaat bagi kita semua.

Aamiin

Billahi taufik wal Hidayah

Wassalamualaikum wa Rahmatullahi wa Barakatuh

Makassar, 17 Januari 2019

Penulis,

Wahyu Fajrianto
10800112034



UNIVERSITAS ISLAM NEGERI
ALAUDDIN
M A K A S S A R

DAFTAR ISI

HALAMAN JUDUL	i
PERNYATAAN KEASLIAN SKRIPSI.....	ii
KATA PENGANTAR.....	iii
PENGESAHAN.....	vi
DAFTAR ISI.....	vii
DAFTAR GAMBAR.....	ix
DAFTAR TABEL	x
ABSTRAK	xii
BAB I : PENDAHULUAN	1-11
A. Latar Belakang Masalah.....	1
B. Rumusan Masalah.....	5
C. Tujuan Penelitian	5
D. Fokus Penelitian dan Deskripsi Fokus	5
E. Kajian Pustaka	6
F. Manfaat Penelitian	10
BAB II : TINJAUAN TEORETIS.....	12-35
A. Teori Prospek (<i>Prospect Theory</i>).....	12
B. Kualitas Laporan Keuangan (<i>Financial Statement</i>).....	14
C. Pendapatan	19
D. Metode Kontrak Selesai	25
E. Metode Persentase Penyelesaian.....	28
F. Rerangka Pikir	33
BAB III : METODOLOGI PENELITIAN.....	36-44
A. Jenis dan Lokasi Penelitian.....	36
B. Pendekatan Penelitian	37
C. Jenis dan Sumber Data Penelitian.....	37
D. Metode Pengumpulan Data.....	38
E. Instrumen Penelitian	40
F. Teknik Pengolahan dan Analisis Data	41
G. Uji Keabsahan Data	43
BAB IV : HASIL DAN PEMBAHASAN	45-68
1. Gambaran Umum lokasi penelitian.....	45
2. Profil Perusahaan	45
3. Visi dan Misi.....	47
4. Uraian Jabatan Secara Spesifik.....	47
5. Struktur Organisasi	59
6. Tujuan Perusahaan	60
7. Pedoman Tata Kelola Perusahaan.....	60

A. Hasil Penelitian dan Pembahasan	61
1. Penerapan Metode Persentase Penyelesaian Pada PT. Adhi Karya.....	61
2. Penerapan Metode Kontak Selesaia Pada PT. Adhi Karya	65
3. Kualitas Laporan Keuangan PT Adhi Karya	67
BAB V : PENUTUP	69-70
A. Kesimpulan	69
B. Keterbatasan.....	69
C. Saran	70
DAFTAR PUSTAKA	71
LAMPIRAN	



DAFTAR GAMBAR

Gambar 2.1. Rerangka Pikir	35
Gambar 4.1. Sejarah Perkembangan Perusahaan.....	45
Gambar 4.2. Struktur Organisasi.....	59



DAFTAR TABEL

Tabel 1.1. Penelitian Terdahulu	7
Tabel 4.1. Hunungan Kerja Divisi Sekretariat di Dalam Perusahaan	49
Tabel 4.2. Hunungan Kerja Divisi Sekretariat Dengan Pihak Luar	49
Tabel 4.3. Hubungan Kerja Divisi Umum di Dalam Perusahaan	50
Tabel 4.4. Hubungan Kerja Divisi Umum Dengan Pihak Luar	51
Tabel 4.5. Hunungan Kerja Divisi Pengendalian di Dalam Perusahaan	53
Tabel 4.6. Hunungan Kerja Divisi Produksi di Dalam Perusahaan	55
Tabel 4.7. Hubungan Kerja Divisi QHSE di Dalam Perusahaan	58
Tabel 4.8. Proyek Yang Dikerjakan PT.Adhi Karya	60

ABSTRAK

Nama : Wahyu Fajrianto
Nim : 10800112034
Judul : Analisis Penerapan Metode Persentase Penyelesaian dan Metode Kontrak Selesai Dalam Menilai Kualitas Laporan Keuangan Perusahaan Konstruksi (Studi Pada PT. Adhi Karya Persero Tbk.)

Penelitian ini bertujuan untuk mengetahui penerapan metode persentase penyelesaian dan metode kontrak selesai pada PT. Adhi Karya Persero Tbk. Selain itu, penelitian ini juga bertujuan untuk mengetahui kualitas laporan keuangan pada PT. Adhi Karya Persero Tbk. dinilai dari penerapan metode pengakuan pendapatannya dengan metode persentase penyelesaian dan metode kontrak selesai.

Objek penelitian dalam penelitian ini adalah salah satu perusahaan konstruksi yaitu PT. Adhi Karya Persero Tbk. Metode pengambilan data yaitu Observasi ke lapangan, wawancara langsung dengan informan, studi pustaka, studi dokumentasi dan *internet searching*. Wawancara dilakukan dengan pihak internal PT. Adhi Karya Persero Tbk.

Hasil penelitian ini diperoleh bahwa pengakuan pendapatan PT. Adhi Karya untuk proyek jangka pendek dengan metode kontrak selesai yang dilakukan secara langsung ketika pengerjaan proyek telah diselesaikan. Sedangkan pengakuan pendapatan dengan penerapan metode persentase penyelesaian pada PT. Adhi karya dilakukan berdasarkan proyek yang telah diselesaikan dan pelaporan yang dilakukan PT. Adhi karya dilakukan secara akrual tiap bulan dan melakukan estimasi penentuan nilai secara andal untuk pekerjaan yang telah diselesaikan. Dan laporan keuangan PT. Adhi Karya telah memenuhi unsur dapat dipahami, relevan, keandalan, dan dapat dibandingkan.

Keyword: metode persentase penyelesaian, metode kontrak selesai, pendapatan, kualitas laporan keuangan.

BAB I

PENDAHULUAN

A. Latar Belakang Masalah

Perkembangan suatu perusahaan dapat dilihat dari kondisi keuangan perusahaan tersebut. Kondisi keuangan suatu perusahaan dapat diketahui melalui laporan keuangan. Oleh sebab itu, perusahaan harus menyusun laporan keuangannya secara periode untuk mengetahui perkembangannya. Laporan keuangan adalah catatan informasi suatu entitas pada suatu periode akuntansi yang dapat digunakan untuk menggambarkan kinerja entitas tersebut. Tujuan umum laporan keuangan adalah menyajikan informasi mengenai posisi keuangan, realisasi anggaran, arus kas, dan kinerja keuangan suatu entitas pelaporan yang bermanfaat bagi para pengguna dalam membuat dan mengevaluasi keputusan mengenai alokasi sumber daya.

Lumingkewas (2013) menjelaskan, informasi yang terdapat dalam laporan keuangan dan laporan pendukung lainnya yang dibuat oleh perusahaan untuk melaporkan kegiatannya selama periode tertentu perlu memiliki karakteristik tertentu untuk memenuhi kebutuhan pemakai laporan tersebut. Novianti (2014), menjelaskan laporan keuangan adalah hasil akhir dari proses akuntansi yang dibuat oleh seorang akuntan dengan tujuan untuk mempertanggungjawabkan pekerjaan yang dibebankan kepadanya oleh pihak perusahaan untuk kepentingan internal dan eksternal perusahaan, selain itu juga sebagai informasi bagi para pemakainya dalam proses pengambilan keputusan. Menurut Erlinadiansyah (2009), setiap perusahaan menyusun laporan keuangan untuk memberikan

informasi kepada pihak yang berkompeten mengenai posisi keuangan dari masing-masing akun dalam perusahaan untuk suatu periode tertentu.

Salah satu unsur yang paling penting dalam laporan keuangan adalah pendapatan. Soewardjono (2006:353), pendapatan adalah aliran masuk atau kenaikan aktiva suatu entitas atau penurunan hutang (atau kombinasi keduanya) dari penyerahan atau produksi barang, penyerahan jasa atau kegiatan lain yang merupakan kegiatan utama yang berlangsung terus-menerus dari entitas tersebut. Ratunuman (2013), mengemukakan bahwa pendapatan adalah aliran masuk harta-harta (aktiva) yang timbul dari penyerahan barang atau jasa yang dilakukan oleh suatu unit usaha selama periode tertentu. Menurut Oroh (2013), pendapatan adalah salah satu unsur penting untuk memaksimalkan laba dari suatu organisasi yang *profit oriented*.

Permasalahan utama dalam akuntansi pendapatan adalah menentukan saat pengakuan pendapatan. Penerapan metode pengakuan pendapatan mempunyai pengaruh dalam penghitungan laba atau rugi perusahaan. Sehingga apabila penerapan metode pengakuan pendapatan tidak tepat maka akan menyajikan laporan keuangan yang tidak mencerminkan kinerja dan performa perusahaan. Oroh (2013), menjelaskan Pendapatan harus diukur dengan wajar agar supaya pendapatan yang diakui tepat, sehingga tidak mengakibatkan *overstated* atau *understated* laba.

Perusahaan konstruksi termasuk dalam organisasi usaha yang berorientasi laba yang bertujuan untuk mendapatkan laba yang maksimal dari kegiatan usaha yang dijalankan. Untuk meningkatkan laba berarti perusahaan juga

harus meningkatkan salah satu unsur penting yaitu pendapatan. Pendapatan merupakan hal yang penting dalam operasi perusahaan, karena di dalam melakukan semua aktivitas usaha, perusahaan akan mengharapkan laba yang dipengaruhi oleh pendapatan aktivitas tersebut. Penentuan pendapatan dalam perusahaan konstruksi mempunyai karakteristik tersendiri, pendapatan dalam perusahaan konstruksi disebut dengan pendapatan kontrak. Definisi mengenai pendapatan kontrak diantaranya dijelaskan menurut IAI dalam PSAK (No. 34 2010 par:10), bahwa pendapatan kontrak terdiri atas: (1) Nilai pendapatan semula yang disetujui dalam kontrak, dan (2) Penyimpangan dalam pekerjaan kontrak, klaim, dan pembayaran insentif.

Dalam perusahaan konstruksi terdapat dua metode pengakuan pendapatan yaitu: (1) metode kontrak selesai, dan (2) metode persentase penyelesaian. Metode kontrak selesai mengakui pendapatan dan laba kotor pada saat kontrak diselesaikan secara keseluruhan. Metode persentase penyelesaian mengakui pendapatan, biaya, dan laba kotor sesuai dengan persentase pekerjaan yang diselesaikan dalam tiap periode. Pada metode persentase penyelesaian terdapat dua pendekatan yaitu pendekatan kemajuan fisik, dan pendekatan *cost-to-cost*. Kedua pendekatan ini memiliki sudut pandang yang berbeda dalam mengakui pendapatan, sehingga nilai pendapatan dan laba yang diakui juga berbeda.

Seperti kasus pada penelitian Ratunuman (2013), yang dimana penelitiannya dilakukan pada PT. Pilar Dasar. Hasil penelitiannya diketahui bahwa PT. Pilar Dasar mengakui pendapatan dengan metode persentase

penyelesaian berdasarkan kemajuan fisik. Persentase penyelesaian berdasarkan pada estimasi kemajuan fisik atas pekerjaan yang telah dicapai di lapangan. Berdasarkan hal tersebut dapat diketahui bahwa dasar pengakuan pendapatan dengan metode persentase penyelesaian fisik melakukan penilaian persentase hanya berdasarkan pada kemajuan fisik yang telah dicapai tanpa memperhitungkan biaya-biaya yang terjadi. Sehingga dalam mengakui pendapatannya perusahaan tidak menghubungkan biaya-biaya konstruksi yang terjadi dalam mencapai tahap penyelesaian kontrak tersebut. Hasil penelitian diketahui, perusahaan mengakui pendapatan lebih tinggi atau *overstatement* bila dibandingkan dengan metode *cost-to-cost*. Metode *cost-to-cost* menyajikan pendapatan dan laba lebih rendah dan wajar karena mengakui pendapatan berdasarkan biaya yang dikeluarkan sehingga mencerminkan *performance* perusahaan dan sesuai dengan *matching principle* dan prinsip konservatisme dalam penyajian laporan keuangan.

Dalam menyelesaikan suatu proyek yang biasanya mencapai jangka waktu lebih dari satu periode akuntansi, perusahaan harus mampu menentukan metode pengakuan pendapatan dan beban yang tepat. Sehingga akan diperoleh perhitungan laba yang akurat dan laporan keuangan yang wajar sesuai dengan standar akuntansi keuangan yang berlaku. Laporan keuangan yang disajikan sangat penting dalam mendukung pengambilan keputusan yang tepat bagi perusahaan. Pembahasan di atas membuat penulis mengangkat judul penelitian “Analisis Penerapan Metode Persentase Penyelesaian Dan Metode Kontrak

Selesai Dalam Menilai Kualitas Laporan Keuangan Perusahaan Konstruksi Study Pada PT. Adhi Karya (Persero)Tbk,”.

B. Rumusan Masalah

Berkaitan dengan ketepatan perlakuan akuntansi dalam menerapkan metode pengakuan pendapatan, maka perusahaan konstruksi dihadapkan pada permasalahan bagaimana menentukan pengakuan pendapatan yang tepat, terutama pada proyek jangka panjang. Sehingga laporan keuangan dapat disajikan secara wajar sesuai dengan kinerja perusahaan pada periode tersebut. Berdasarkan dengan hal itu maka rumusan masalah yang diangkat adalah:

1. Bagaimana kualitas laporan keuangan perusahaan konstruksi dinilai dari pengakuan pendapatan dengan metode kontrak selesai pada PT. Adhi Karya (Persero)Tbk,?
2. Bagaimana kualitas laporan keuangan perusahaan konstruksi dinilai dari pengakuan pendapatan dengan metode persentase penyelesaian pada PT. Adhi Karya (Persero)Tbk,?

C. Tujuan Penelitian

Tujuan dari penelitian ini, yaitu:

1. Untuk menilai kualitas laporan keuangan perusahaan konstruksi dari pengakuan pendapatan dengan menggunakan metode kontrak selesai.
2. Untuk menilai kualitas laporan keuangan perusahaan konstruksi dari pengakuan pendapatan dengan menggunakan metode persentase penyelesaian.

D. Fokus Penelitian dan Deskripsi Fokus

Fokus penelitian ini adalah laporan keuangan dan metode pengakuan pendapatan yang diterapkan oleh perusahaan konstruksi. Adapun metode pengakuan pendapatan pada perusahaan konstruksi terbagi menjadi dua yaitu metode persentase penyelesaian, dan metode kontrak selesai. Penerapan metode pengakuan pendapatan pada perusahaan konstruksi pun tergantung dari proyek yang digarap oleh perusahaan konstruksi tersebut apakah proyek jangka panjang atau jangka pendek.

Penelitian ini dilakukan pada perusahaan konstruksi yang ada di Makassar yang telah menjalankan proyek jangka panjang dan jangka pendek. Penelitian ini bermaksud untuk melakukan kajian secara mendalam, bukan untuk generalisasi. Adapun perusahaan yang dijadikan objek penelitian ini adalah PT. Adhi Karya (Persero) Tbk, yang ada di Makassar. PT. Adhi Karya (Persero) Tbk, dipilih karena perusahaan tersebut memenuhi klasifikasi sebagai perusahaan konstruksi yang telah melakukan proyek jangka panjang ataupun jangka pendek dan mengaplikasikan pengakuan pendapatan dengan metode persentase penyelesaian dan kontrak selesai.

E. Kajian Pustaka

Dasar atau acuan yang berupa temuan-temuan melalui hasil berbagai penelitian sebelumnya merupakan hal yang sangat perlu dan dapat dijadikan sebagai data pendukung. Salah satu data pendukung yang menurut peneliti perlu dijadikan bagian tersendiri adalah penelitian terdahulu yang relevan dengan permasalahan yang sedang dibahas dalam penelitian ini. Dalam hal ini, fokus

penelitian terdahulu yang dijadikan acuan adalah terkait dengan masalah penerapan metode pengakuan pendapatan perusahaan konstruksi.

Tabel 1.1
Penelitian Terdahulu

No	Judul dan Nama Peneliti	Jenis Penelitian	Hasil Penelitian
1	Analisis Pengakuan Pendapatan Dengan Persentase Penyelesaian Dalam Penyajian Laporan Keuangan PT. Pilar Dasar (Sisilia Merry Ratunuman : 2013	Kualitatif	PT. Pilar Dasar menerapkan metode persentase penyelesaian berdasarkan kemajuan fisik dalam mengakui pendapatannya. Persentase penyelesaian berdasarkan pada estimasi kemajuan fisik atas pekerjaan yang telah dicapai di lapangan. Metode yang diterapkan ini mempunyai beberapa kelemahan, yaitu: (1) Taksiran penyelesaian kemajuan fisik yang dilakukan berdasarkan opname lapangan tidak menjamin keakuratan penilaian, (2) besarnya pendapatan yang diakui hanya didasarkan pada kemajuan fisik semata tanpa memperhatikan besarnya biaya yang terjadi, (3) dalam metode ini biaya yang terjadi tidak dapat diatribusikan pada tahap penyelesaian pekerjaan proyek dalam mengakui pendapatan periode berjalan, yang menyebabkan pendapatan, beban dan laba konstruksi yang dilaporkan tidak dapat diatribusikan menurut penyelesaian pekerjaan kontrak secara proporsional.
2	Evaluasi Penerapan Psak No.34 (Revisi 2010) Dalam Pengakuan dan Pengukuran	Kualitatif	Dalam mengukur tingkat kemajuan pekerjaan kearah penyelesaian, CV. Surya Gemilang Utama menggunakan ukuran keluaran, yaitu

	<p>Pendapatan Usaha Jasa Konstruksi Pada CV.Surya Gemilang Utama (Pingkan Christin Oroh : 2013)</p>	<p>menggunakan taksiran teknik yang dibuat dalam laporan prestasi fisik yang menggambarkan persentase kemajuan pekerjaan yang dicapai. Persentase kemajuan pekerjaan ini dikalikan dengan nilai kontrak yang telah disepakati sebagai dasar untuk menentukan berapa besar pendapatan yang dapat diakui selama satu periode akuntansi. CV. Surya Gemilang Utama menjadikan nilai wajar atas imbalan jasa yang diterima dari pihak pemberi kerja sebagai ukuran dalam mengukur pendapatan yang dapat direalisasi.</p>
3	<p>Penerapan Metode Pengakuan Pendapatan Kontrak Jangka Panjang Pada PT. Adhikarya Jaya Mandiri (Merita Dwi Novianti : 2014)</p>	<p>Perusahaan mengakui pendapatan dari kontrak jangka panjang didasarkan pada kemajuan fisik (progress fisik). Terdapat perbedaan yang signifikan dalam mengakui pendapatan dan laba antara metode pendekatan fisik (progress fisik) dan metode persentase penyelesaian (cost-to-cost). Metode pendekatan fisik mengakui pendapatan dan laba lebih tinggi daripada metode cost-to-cost sehingga pendapatan dan laba yang disajikan dalam laporan keuangan menjadi overstatement dan tidak sesuai dengan prinsip konservatisme dalam penyajian laporan keuangan. Metode persentase penyelesaian (cost-to-cost) memberikan gambaran yang lebih wajar dalam mengakui pendapatan jika dibandingkan dengan pendekatan fisik karena pendekatan cost-to-cost mengakui pendapatan dengan memperhatikan besarnya biaya yang terjadi atau biaya yang telah dicurahkan untuk mencapai tahap</p>

			penyelesaian pekerjaan kontrak.
4	<p>Analisis Pengakuan Pendapatan Kontrak Konstruksi Berdasarkan Psak 34 Pada CV. Primadonna Di Kecamatan Masamba Kabupaten Luwu Utara (Hasnawati, Firman Menne, Chahyono : 2016)</p>	Kualitatif	<p>Permasalahan yang ada pada CV Primadonna adalah Perusahaan jasa konstruksi CV Primadonna, mengakui pendapatannya pada saat akhir penyelesaian proyek (metode kontrak selesai), baik proyek jangka panjang maupun jangka pendek. Pada hal kontrak selesai hanya cocok diterapkan pada keadaan dimana proyek dilaksanakan membutuhkan waktu penyelesaian yang relatif pendek atau kurang dari satu periode/tahun dan perusahaan tidak dapat membuat taksiran yang dapat diandalkan untuk mendapat kontrak dan biaya kontrak. Dengan metode kontrak selesai, perusahaan mengakui labanya nihil untuk tahun 2013, karena laba hanya didapat pada tahun 2014. Sehingga laporan laba rugi yang dihasilkan berfluktuasi yaitu pendapatan perusahaan menjadi kecil pada suatu periode dan pendapatan perusahaan menjadi besar pada periode yang lain karena proyek telah selesai. Dan adapun dengan menggunakan metode persentase penyelesaian yaitu laba perusahaan dapat diakui disetiap periode dan biaya taksiran lebih rendah dengan estimasi yang andal.</p>
5	<p>Analisis Penerapan Akuntansi Kontrak Konstruksi Dalam Penyajian Laporan Keuangan Pada PT. Sederhana Karya Jaya di Manado (Feris Kristian Tikupadang , David Paul Elia</p>	Kualitatif	<p>PT. Sederhana Karya Jaya, untuk keseluruhan proyek yang dikerjakan mengakui pendapatannya berdasarkan kemajuan kerja atau lebih dikenal dengan metode persentase penyelesaian (percentage of completion method). Persentase penyelesaian diukur dengan</p>

	Saerang , Dhullo Afandi : 2016)	menggunakan ukuran keluaran (output measures) yang ditentukan oleh bagian tenaga ahli dan operasi dalam bentuk laporan prestasi proyek, hal ini sudah memadai dan sesuai dengan Standar Akuntansi Keuangan yang berlaku, namun pada prakteknya terdapat kendala lain yaitu PT. Sederhana Karya Jaya menggunakan dasar kemajuan pekerjaan secara fisik untuk menghitung besarnya pendapatan yang akan diakui. Perusahaan menggunakan termin pembayaran atau kas yang diterima dari pemberi kerja sebagai pendapatan yang diakui oleh perusahaan.
--	---------------------------------	---

F. Manfaat Penelitian

Penelitian ini memberikan manfaat antara lain:

1. Manfaat Teoritis

Secara teoritis, penelitian ini diharapkan dapat menambah pemahaman kita mengenai metode akuntansi untuk kontrak konstruksi pada perusahaan konstruksi. Kesesuaian metode akuntansi untuk kontrak konstruksi pada perusahaan konstruksi sangat penting dalam penilaian laporan keuangan. Penerapan metode akuntansi kontak konstruksi terbagi menjadi dua yaitu metode persentase penyelesaian dan metode kontrak selesai. Penerapan metode kontrak konstruski harus sesuai dengan nilai-nilai dan ketentuan akuntansi yang berlaku. Hal tersebut berlaku untuk seluruh perusahaan konstruksi.

2. Manfaat Praktis

Secara praktis, penelitian ini diharapkan dapat berkontribusi bagi penelitian selanjutnya sekaligus menjadi bahan referensi. Selain itu, penelitian lebih lanjut mengenai metode akuntansi untuk kontrak konstruksi, tidak terbatas hanya dalam ruang lingkup metode persentase penyelesaian dan metode kontak selesai karena cakupan dari metode akuntansi untuk kontrak konstruksi sangat luas seperti sarana dalam pengambilan keputusan, dan lain-lain.



BAB II

TINJAUAN TEORITIS

A. Teori Prospek (*Prospect Theory*)

Teori prospek pertama kali dikembangkan oleh Kahneman dan Tversky pada awal tahun 1980-an yang merupakan teori alternatif pengambilan keputusan dibawah ketidakpastian yang bertentangan dengan teori utilitas yang dikembangkan oleh Morgenstern dan Von Neumann S.Kyle et al (2006). Teori prospek juga merupakan salah satu teori paling berpengaruh dalam pengambilan keputusan. Sejalan dengan hal di atas menurut Tversky (1969), dalam Taran (2007) teori prospek berkembang untuk menjelaskan kasus dimana teori utilitas gagal untuk menjelaskan pilihan individu.

Menurut Levy (1999), Teori prospek adalah teori pengambilan keputusan dalam kondisi berisiko, sehingga keputusan yang diambil berdasarkan pada keadaan yang terjadi, keadaan berada pada kondisi ketidakpastian, dimana sulit untuk meramalkan konsekuensi atau hasil dari peristiwa tersebut. Keputusan yang diambil melibatkan konflik internal atas nilai *tradeoff*, yang merupakan pilihan sulit ketika terdapat nilai-nilai dan tujuan yang bertentangan. Teori prospek langsung menunjukan bagaimana pilihan tersebut dibentuk dan dievaluasi dalam proses pengambilan keputusan.

Dengan kata lain, seorang individu memperoleh “kode” dari sebuah hasil dari berbagai prospek (hasil alternatif) baik sebagai sebuah keuntungan atau kerugian relatif terhadap beberapa referensi. Kemudian mereka menimbang

sehingga keuntungan atau kerugian probabilitas subjektif mereka. Dalam teori utilitas suatu keputusan yang cenderung dipilih adalah yang tidak menimbulkan risiko yang signifikan. Sedangkan, dalam teori prospek hal itu tidak mutlak terjadi karena memiliki berbagai pertimbangan seperti keadaan ekonomi saat ini dan bagaimana keadaan ekonomi ke depannya.

Teori prospek dinilai sangat sederhana. Teori prospek memiliki spesifikasi yaitu ekonomi berbasis perilaku dengan bahwa pelaku ekonomi tidaklah selamanya rasional. Dengan kata lain, dalam memandang pelaku ekonomi tidak hanya dilakukan pada sisi rasional atau tidak rasional saja melainkan pada aspek-aspek yang lebih luas.

Teori prospek telah diuraikan dan berkembang menjadi teori prospek kumulatif yang memungkinkan untuk pilihan utilitas kumulatif antara sejumlah hasil termasuk distribusi kontinu Tversky dan Kahneman (1992). Taran (2007), mengungkapkan bahwa dalam penyelesaian masalahnya teori prospek menggunakan kumulatif bukan terpisah antara bobot keputusan dan juga untuk mengakomodasi ketidakpastian (ketika probabilitas tidak diketahui) selain risiko (ketika probabilitas diketahui). Hal serupa diungkapkan oleh Oliver dan Thuy (2011), yang mengungkapkan bahwa keputusan dibingkai sebagai sebuah kerugian dan keuntungan serta utilitas fungsi digantikan oleh fungsi nilai yang memiliki dua bagian yaitu bagian domain keuntungan dan kerugian, selain itu probabilitas juga dipertimbangkan melalui probabilitas berbentuk fungsi.

B. Kualitas Laporan Keuangan (*Financial Statement*)

Kualitas Laporan keuangan (*financial statement*) adalah hasil akhir dari proses kegiatan akuntansi atau suatu ringkasan dari transaksi keuangan. Menurut Sulistyoningsih (2006:1), menyatakan bahwa “informasi akuntansi dikatakan berkualitas apabila telah dapat mengungkapkan informasi yang materil secara lengkap dan akurat mencakup dimensi penting yang relevan dari kejadian esensial”. Sedangkan Standar Akuntansi Pemerintah (SAP) menyebutkan bahwa karakteristik kualitatif laporan keuangan adalah ukuran-ukuran normatif yang perlu diwujudkan dalam informasi akuntansi sehingga dapat memenuhi tujuannya. Menurut Permadani (2009), kualitas laporan keuangan adalah ukuran-ukuran normatif yang perlu diwujudkan dalam informasi akuntansi sehingga dapat memenuhi tujuannya. Sejalan dengan itu, Jonas dan Blanchett (2000), menjelaskan bahwa kualitas laporan keuangan adalah informasi yang lengkap dan transparan, dirancang tidak menyesatkan kepada pengguna.

Karakteristik kualitatif laporan keuangan merupakan ciri khas yang membuat informasi dalam laporan keuangan berguna bagi pengguna. Apabila laporan keuangan memenuhi karakteristik kualitatif laporan keuangan yang terdiri dari dapat dipahami, relevan, keandalan, dan dapat dibandingkan, maka laporan keuangan tersebut semakin berkualitas dan semakin bermanfaat bagi para pemakainya Rusmanto (2008). Semakin baik kualitas laporan keuangan yang disajikan maka akan semakin meyakinkan pihak eksternal dalam melihat kinerja keuangan perusahaan tersebut, yang otomatis tentunya pihak-pihak yang berhubungan dengan perusahaan akan merasa puas dalam berbagai urusan dengan

perusahaan. Hal itu juga berarti bahwa laporan keuangan semakin efektif sebagai dasar dalam pengambilan keputusan.

Terdapat empat karakteristik kualitatif laporan keuangan menurut Kumala (2014) yaitu:

1. Dapat Dipahami

Dapat dipahami, yaitu informasi yang disajikan dalam laporan keuangan dapat dipahami oleh pengguna dan dinyatakan dalam bentuk serta istilah yang sesuai dengan batas pemahaman para pengguna. Kualitas penting informasi yang ditampung dalam laporan keuangan adalah kemudahannya untuk segera dapat dipahami oleh pemakai. Untuk maksud ini, pemakai diasumsikan memiliki pengetahuan yang memadai tentang aktivitas ekonomi dan bisnis, akuntansi, serta kemauan untuk mempelajari informasi dengan ketekunan yang wajar. Namun demikian, informasi kompleks yang seharusnya dimasukkan dalam laporan keuangan tidak dapat dikeluarkan hanya atas dasar pertimbangan bahwa informasi tersebut terlalu sulit untuk dapat dipahami oleh pemakai tertentu.

2. Relevan

Relevan, yaitu Laporan keuangan mempunyai relevansi dengan kebutuhan pemakai, artinya membantu pemakai mengevaluasi peristiwa masa lalu, masa kini, atau masa depan. Menegaskan atau mengkoreksi hasil evaluasi di masa lalu. Dengan demikian informasi laporan keuangan yang relevan dapat dihubungkan dengan maksud penggunanya.

Agar bermanfaat, informasi harus relevan untuk memenuhi kebutuhan pemakai dalam proses pengambilan keputusan. Informasi memiliki kualitas

relevan apabila dapat mempengaruhi keputusan ekonomi pemakai dengan membantu mereka mengevaluasi peristiwa masa lalu, masa kini atau masa depan, menegaskan, atau mengkoreksi, hasil evaluasi mereka di masa lalu. Peran informasi dalam peramalan (*predictive*) dan penegasan (*confirmatory*) berkaitan satu sama lain.

Informasi posisi keuangan dan kinerja pada masa lalu seringkali digunakan sebagai dasar untuk memprediksi posisi keuangan dan kinerja masa depan dan hal-hal lain yang langsung menarik perhatian pemakai. Untuk memiliki nilai *prediktif*, informasi tidak perlu harus dalam bentuk ramalan *eksplisit*. Namun demikian, kemampuan laporan keuangan untuk membuat prediksi dapat ditingkatkan dengan menampilkan informasi tentang transaksi dan peristiwa masa lalu.

Informasi yang relevan memenuhi karakteristik:

- a. Memiliki manfaat umpan balik, informasi memungkinkan pengguna untuk menegaskan alat mengoreksi ekspektasi mereka dimasa lalu,
- b. Memiliki manfaat *prediktif*, informasi dapat membantu pengguna untuk memprediksi masa yang akan datang berdasarkan hasil masa lalu dan kejadian masa kini,
- c. Tepat waktu, informasi disajikan tepat waktu sehingga dapat berpengaruh dan berguna dalam pengambilan keputusan,
- d. Lengkap, informasi yang melatar belakangi setiap butir informasi utama yang termuat dalam laporan keuangan diungkapkan dengan jelas agar kekeliruan dalam penggunaan informasi tersebut dapat dicegah.

3. Keandalan

Keandalan, yaitu Laporan keuangan bebas dari pengertian yang menyesatkan, kesalahan material, dan disajikan secara tulus dan jujur (*faithful representation*). Agar bermanfaat, informasi juga harus andal (*reliable*). Informasi mungkin relevan tetapi jika hakekat atau penyajiannya tidak dapat diandalkan maka penggunaan informasi tersebut secara potensial dapat menyesatkan. Misalnya, jika keabsahan dan jumlah tuntutan atas kerugian dalam suatu tindakan hukum masih dipersengketakan, mungkin tidak tepat bagi organisasi untuk mengakui jumlah seluruh tuntutan tersebut dalam neraca, meskipun mungkin tepat untuk mengungkapkan jumlah serta keadaan dari tuntutan tersebut.

Informasi yang andal memenuhi karakteristik:

- a. Penyajian Jujur, informasi menggambarkan dengan kejujuran transaksi serta peristiwa lainnya yang seharusnya disajikan atau yang secara wajar dapat dihadapkan untuk disajikan,
- b. Dapat Diverifikasikan, informasi yang disajikan dalam laporan keuangan dapat diuji dan apabila pengujian dilakukan lebih dari sekali oleh pihak yang berbeda, hasilnya tetap menunjukkan simpulan yang tidak berbeda jauh,
- c. Netralitas Informasi diarahkan pada kebutuhan umum dan tidak berpihak pada kebutuhan pihak tertentu.

4. Dapat dibandingkan

Dapat dibandingkan, yaitu laporan keuangan dapat dibandingkan dengan periode sebelumnya atau dibandingkan dengan laporan keuangan entitas lain.

Perbandingan dapat dilakukan secara internal dan eksternal. Perbandingan secara internal dapat dilakukan bila suatu entitas menerapkan kebijakan akuntansi yang sama dari tahun ke tahun. Perbandingan secara eksternal dapat dilakukan bila entitas yang diperbandingkan menerapkan kebijakan akuntansi yang sama.

Pemakai harus dapat memperbandingkan laporan keuangan organisasi antar periode untuk mengidentifikasi kecenderungan (*trend*) posisi dan kinerja keuangan. Pemakai juga harus dapat memperbandingkan laporan keuangan antar organisasi untuk mengevaluasi posisi keuangan, kinerja serta perubahan posisi keuangan secara relatif. Oleh karena itu, pengukuran dan penyajian dampak keuangan dari transaksi dan peristiwa lain yang serupa harus dilakukan secara konsisten untuk organisasi tersebut, antar periode organisasi yang sama dan untuk organisasi yang berbeda.

Implikasi penting dari karakteristik kualitatif dapat diperbandingkan adalah bahwa pemakai harus mendapat informasi tentang kebijakan akuntansi yang digunakan dalam penyusunan laporan keuangan dan perubahan kebijakan serta pengaruh perubahan tersebut. Para pemakai harus dimungkinkan untuk dapat mengidentifikasi perbedaan kebijakan akuntansi yang diberlakukan untuk transaksi serta peristiwa lain yang sama dalam sebuah organisasi dari satu periode ke periode dan dalam organisasi yang berbeda. Ketaatan pada standar akuntansi keuangan, termasuk pengungkapan kebijakan akuntansi yang digunakan oleh organisasi, membantu pencapaian daya banding.

Kebutuhan terhadap daya banding jangan dikacaukan dengan keseragaman semata-mata dan tidak seharusnya menjadi hambatan dalam

memperkenalkan standar akuntansi keuangan yang lebih baik. Organisasi tidak perlu meneruskan kebijakan akuntansi yang tidak lagi selaras dengan karakteristik kualitatif relevansi dan keandalan. Organisasi juga tidak perlu mempertahankan suatu kebijakan akuntansi kalau ada alternatif lain yang lebih relevan dan lebih andal. Berhubung pemakai ingin membandingkan posisi keuangan, kinerja serta perubahan posisi keuangan antar periode, maka organisasi perlu menyajikan informasi periode sebelumnya dalam laporan keuangan.

C. Pendapatan

Pendapatan merupakan indikator untuk pembentukan laba, oleh karena itu pendapatan diukur secara wajar sesuai prinsip pengakuan pendapatan untuk diterapkan guna mengukur pendapatan yang diterima sebenarnya oleh perusahaan Lumingkewas (2013). Dimana pendapatan merupakan kegiatan pokok juga merupakan komponen yang akan diperbandingkan dalam laporan keuangan dan disajikan sesuai Standar Akuntansi Keuangan. Pemilihan metode maupun teknik dalam akuntansi dapat berpengaruh terhadap pengakuan pendapatan dan beban.

Masalah yang penting terkait dengan pendapatan adalah bagaimana dan kapan sebaiknya perusahaan mengakui pendapatannya Ratanuman (2013). Pengakuan pendapatan merupakan saat dimana suatu transaksi harus diakui sebagai pendapatan oleh perusahaan, dan pengukuran pendapatan adalah berapa jumlah pendapatan yang seharusnya diakui oleh perusahaan atas suatu transaksi yang menimbulkan aliran masuk yang diakui sebagai pendapatan oleh perusahaan. Dengan menerapkan metode pengakuan pendapatan yang tepat maka perusahaan dapat mengakui pendapatannya pada saat yang tepat pula dan juga dapat

mengetahui berapa jumlah pendapatan yang seharusnya diakui oleh perusahaan pada suatu periode akuntansi.

Pada perusahaan konstruksi pengakuan pendapatan juga menjadi masalah yang penting. Hal ini disebabkan oleh pekerjaan konstruksi atau proyek yang dikerjakan memiliki jangka waktu penyelesaian yang bervariasi Oroh (2013). Ada proyek yang diselesaikan dalam jangka waktu satu tahun (jangka pendek) dan ada juga yang diselesaikan dalam jangka waktu yang lebih dari satu tahun (jangka panjang). Dalam penyelesaian proyek yang jangka waktu penyelesaiannya lebih dari satu tahun (jangka panjang) terdapat kendala dimana sifat dari aktifitas yang dilakukan pada kontrak konstruksi tersebut, tanggal saat aktifitas kontrak tersebut dimulai, dan tanggal penyelesaiannya jatuh pada periode akuntansi yang berlainan. Dimana hal ini mengakibatkan masalah dalam pengakuan dan pengukuran pendapatan karena seringkali laporan keuangan harus dibuat tapi pekerjaan konstruksi belum selesai, untuk itu perlu dibuat penaksiran berapa pendapatan yang diakui sebagai pendapatan untuk tahun berjalan.

1. Pengertian Pendapatan

Santoso (2007:90), menyatakan pendapatan adalah arus masuk atau penambahan aktiva atau penyelesaian suatu kewajiban atau kombinasi dari keduanya yang berasal dari penyerahan atau produksi barang, pemberian jasa atau aktivitas-aktivitas lainnya yang merupakan operasi utama atau operasi inti (*major/central operation*) yang berkelanjutan (*regular*) dari suatu perusahaan. Sedangkan sejalan dengan itu Munandar (2001:16), menyatakan pendapatan adalah suatu pertambahan *asset* yang mengakibatkan bertambahnya *owners*

equity, tetapi bukan karena penambahan modal baru dari pemiliknya dan bukan pula merupakan penambahan *asset* yang disebabkan karena bertambahnya liabilitas. PSAK No. 23 menyatakan yang dimaksudkan pendapatan adalah arus masuk bruto dari manfaat ekonomi yang timbul dari aktivitas normal perusahaan selama suatu periode bila arus masuk itu mengakibatkan kenaikan ekuitas yang tidak berasal dari kontribusi penanam modal.

Skousen dan Stice (2009:563) menyatakan pendapatan adalah arus masuk atau peningkatan aktiva lainnya sebuah entitas atau pembentukan utang (atau sebuah kombinasi dari keduanya) dari pengantaran barang atau penghasilan barang, memberikan pelayanan atau melakukan aktivitas lain yang membentuk operasi pokok atau bentuk entitas yang terus berlangsung. Pendapatan adalah aliran masuk harta-harta (aktiva) yang timbul dari penyerahan barang atau jasa yang dilakukan oleh suatu unit usaha selama periode tertentu. Sedangkan menurut definisi Standar Akuntansi Keuangan yaitu pendapatan adalah arus masuk bruto dari manfaat ekonomi yang timbul dari aktivitas normal perusahaan selama satu periode bila arus kas tersebut mengakibatkan kenaikan ekuitas, yang tidak berasal dari kontribusi penanaman modal Baridwan (2008:10).

Dari definisi tersebut diatas, dapat disimpulkan bahwa pendapatan (*revenue*) adalah hasil operasional perusahaan, berupa penambahan *asset* yang mengakibatkan bertambahnya *owner equity* dan diukur berdasarkan barang atau jasa yang diserahkan pada pembeli atau pelanggan serta dinyatakan dengan satuan uang dan dilaporkan dalam laporan keuangan untuk suatu periode tertentu.

Pendapatan sering dikenal dengan sebutan berbeda, seperti penjualan, penghasilan jasa (*fee*), bunga, deviden royalti dan sewa.

2. Sumber dan Jenis Pendapatan

Lumingkewas (2013), pada dasarnya pendapatan itu timbul dari penjualan barang atau penyerahan jasa kepada pihak lain dalam periode akuntansi tertentu. Pendapatan dapat timbul dari penjualan, proses produksi, pemberian jasa termasuk pengangkutan dan proses penyimpanan (*earning proces*). Dalam perusahaan dagang, pendapatan timbul dari penjualan barang dagang. Pada perusahaan manufaktur, pendapatan diperoleh dari penjualan produk selesai. Sedangkan untuk perusahaan jasa, pendapatan diperoleh dari penyerahan jasa kepada pihak lain.

Pendapatan dapat timbul dari transaksi dan kejadian berikut :

- a. Penjualan barang,
- b. Penjualan jasa,
- c. Penggunaan aset entitas oleh pihak lain yang menghasilkan bunga, royalti, dan dividen.

Mahtari (2008), sumber pendapatan meliputi semua hasil (proses) dari kegiatan perusahaan. Pada umumnya pendapatan berasal dari:

- a. Pendapatan Operasional

Berasal dari hasil kegiatan normal perusahaan, baik dari hasil pemberian jasa maupun penjualan barang dagangan. Pendapatan ini juga dapat muncul dari kegiatan utama perusahaan lainnya tentunya sesuai dengan karakteristik dan

tujuan utama perusahaan. Pendapatan operasional tergantung bidang usaha yang dijalankan oleh perusahaan bersangkutan.

b. Pendapatan Non Operasional

Pendapatan non operasional didapat dari sumber lain yang bukan merupakan kegiatan utama dari perusahaan. Pendapatan ini juga sering disebut sebagai pendapatan lain-lain (*other revenue*). Pendapatan ini diterima tidak secara terus-menerus karena timbul dari kegiatan atau suatu keadaan yang bukan merupakan kegiatan utama perusahaan. Pendapatan non operasional umumnya lebih kecil dari pada pendapatan operasional perusahaan, namun dapat menambah laba yang diperoleh perusahaan. Pendapatan non operasional dapat dibedakan sebagai berikut Mahtari (2008) (1) Pendapatan yang diperoleh dari penggunaan aktiva atau sumber ekonomi perusahaan oleh pihak lain. Contohnya, pendapatan bunga, pendapatan sewa, pendapatan royalty dan lain-lain, (2) Pendapatan yang diperoleh dari penjualan aktiva diluar barang dagangan utama atau hasil produksi. Contohnya, penjualan surat-surat berharga, penjualan aktiva tetap berwujud, dan lain-lain.

3. Pengakuan Pendapatan

Harnanto (2003:389), menyatakan mengenai pengakuan pendapatan yaitu, “Untuk dapat diakui, pendapatan harus sudah direalisasi (*realized*) atau, dapat direalisasikan (*realizable*) dan sudah diperoleh (*earned*)”. Dalam mengakui pendapatan, perusahaan hendaknya harus menentukan kriteria-kriteria pengakuan pendapatan yang dapat menjadi prinsip dasar sebagai pedoman dalam mengakui pendapatan. Kieso *et al* (2008:516), mengemukakan prinsip pendapatan (*revenue*

recognition principle) bahwa pendapatan diakui pada saat (1) direalisasi atau dapat direalisasi; dan (2) dihasilkan.

Kieso *et al* (2008:3), menyatakan pengakuan pendapatan menetapkan bahwa pendapatan diakui pada saat:

- a. Direalisasi atau dapat direalisasi Pendapatan direalisasi apabila barang dan jasa ditukar dengan kas atau klaim atas kas (piutang). Pendapatan dapat direalisasi apabila aktiva yang diterima dalam pertukaran segera dapat dikonversi menjadi kas atau klaim atas kas dengan jumlah yang diketahui,
- b. Dihasilkan Pendapatan dihasilkan (*earned*) apabila entitas bersangkutan pada hakikatnya telah menyelesaikan apa yang seharusnya dilakukan untuk mendapat hak atas manfaat yang dimiliki oleh pendapatan itu.

Sedangkan menurut PSAK bila hasil suatu transaksi yang meliputi penjualan jasa dapat diestimasi dengan andal, pendapatan yang sehubungan dengan transaksi tersebut diakui dengan acuan pada tingkat penyelesaian dari transaksi pada tanggal neraca. Hasil suatu transaksi dapat diestimasi dengan andal bila seluruh kondisi berikut dipenuhi:

- a. Jumlah pendapatan dapat diukur dengan andal,
- b. Besar kemungkinan manfaat ekonomi sehubungan dengan transaksi tersebut akan diperoleh perusahaan,
- c. Tingkat penyelesaian dari suatu transaksi pada tanggal neraca dapat diukur dengan andal,

d. Biaya yang terjadi untuk transaksi tersebut dan biaya untuk menyelesaikan transaksi tersebut dapat diukur dengan andal. Ikatan Akuntan Indonesia (2010).

Sebagai mana dijelaskan dalam Al-Qur'an dalam surah Asy-Syu'araa Ayat: 182-183.

وَزِنُوا بِالْقِسْطَاسِ الْمُسْتَقِيمِ ۝ ١٨٢ وَلَا تَبْخَسُوا النَّاسَ أَشْيَاءَهُمْ وَلَا تَعْتُوا
فِي الْأَرْضِ مُفْسِدِينَ ۝ ١٨٣

Terjemahnya:

“Dan timbanglah dengan timbangan yang lurus. Dan janganlah kamu merugikan manusia pada hak-haknya dan janganlah kamu merajalela di muka bumi dengan membuat kerusakan.”

Tujuan dari ayat di atas adalah mengenai keadilan yang merupakan prinsip dari neraca serta informasi yang disajikan haruslah tepat dan sesuai dengan kenyataan, sehingga tidak mengakibatkan kesalahpahaman antara investor dan pihak dan manajemen perusahaan. Dari kedua ayat diatas, Allah SWT menyatakan bahwa tidak dibolehkan berbuat kecurangan dalam pencatatan dan diharapkan selalu membuat catatan yang sesuai dengan kenyataan yang sebenarnya, tidak boleh memanipulasi laporan keuangan sesuai dengan keinginan kita karena dapat merugikan dan menyesatkan ketika semua informasi itu dipakai untuk mengambil suatu keputusan atau pertimbangan sehingga dapat mengakibatkan kesalahpahaman antara investor pihak manajemen Perusahaan dan apabila berniaga dan adanya (neraca) yang merupakan konsep dari laporan keuangan.

D. Metode Kontrak Selesai

Menurut PSAK No. 34, dalam perusahaan konstruksi terdapat dua metode pengakuan pendapatan yaitu metode kontrak selesai, dan metode persentase penyelesaian. Metode kontrak selesai mengakui pendapatan dan laba kotor pada saat kontrak diselesaikan secara keseluruhan. Metode ini biasanya digunakan oleh perusahaan yang mempunyai kontrak jangka pendek atau proyek yang memiliki resiko yang tidak dapat diestimasi secara andal. Menurut metode ini, pendapatan diakui jika pekerjaan sudah selesai 100%. Semua biaya selama pelaksanaan dalam pekerjaan tagihan atau kemajuan tidak dicatat sebagaimana pendapatan, tetapi diakumulasikan dalam akun kontrak persediaan.

Metode kontrak selesai mengakui pendapatan dan laba kotor pada saat kontrak diselesaikan secara keseluruhan. Kieso *et al* (2008:521), menjelaskan bahwa dalam metode kontrak selesai, pendapatan dan laba kotor hanya diakui pada saat kontrak diselesaikan. Sementara itu menurut Erlinadiansyah (2009), mengatakan metode kontrak selesai adalah metode yang mengakui pendapatan dan laba kotor pada saat kontrak diselesaikan secara keseluruhan. Sejalan dengan hal di atas Rangkuti (2008), mengatakan bahwa metode kontrak selesai biasanya digunakan perusahaan yang mempunyai kontrak jangka pendek atau proyek yang memiliki resiko tidak dapat diestimasi secara andal. Menurut Alan (2010:8-2), metode kontak selesai adalah pendapatan dan laba kotor hanya diakui saat kontak selesai. Pada metode ini, laba dilaporkan pada periode sewaktu proyek selesai.

Erlinadiansyah (2009), metode pengakuan pendapatan dengan kontrak selesai dapat digunakan hanya pada saat tertentu, yaitu :

- a. Jika suatu entitas terutama mempunyai kontrak jangka pendek,
- b. Jika syarat-syarat untuk menggunakan metode persentase penyelesaian tidak dapat dipenuhi,
- c. Jika terdapat bahaya yang melekat dalam kontrak itu di luar risiko bisnis yang normal dan berulang.

Berdasarkan pendapat di atas pengakuan pendapatan dengan kontrak selesai baru bisa dilaksanakan jika pengakuan pendapatan dengan persentase penyelesaian tidak dapat dilakukan. Dalam metode kontrak selesai biaya-biaya dari kontrak yang dikerjakan diakumulasikan, dan tidak ada pembebanan yang dilakukan atas rekening pendapatan, biaya dan laba kotor sampai dengan kontrak selesai dikerjakan. Pendapatan, beban, dan laba kotor diakui hanya ketika kontrak telah diselesaikan.

Kieso *et al* (2008), dalam metode kontrak selesai biaya-biaya dari kontrak yang dikerjakan diakumulasikan, dan tidak ada pembebanan yang dilakukan atas rekening pendapatan, biaya dan laba kotor sampai dengan kontrak selesai dikerjakan. Metode kontrak selesai tidak melakukan pencatatan sebelum penyelesaian kontrak, sehingga untuk kerugian-kerugian yang sudah dapat diduga harus dilakukan penyisihan. Selain itu, dalam metode kontrak selesai terdapat pendapatan yang tidak dilaporkan sampai tahun penyelesaiannya sehingga menimbulkan penyimpangan dalam pencatatan laba. Metode kontrak selesai memiliki keunggulan dan kelemahan, seperti yang diungkapkan menurut Kieso *et al* (2008), bahwa "Keunggulan utama metode kontrak selesai adalah pendapatan yang dilaporkan didasarkan atas hasil akhir dan bukan atas estimasi pekerjaan

yang belum dilaksanakan.”Sedangkan kelemahan utamanya adalah bahwa metode ini tidak mencerminkan kinerja masa berjalan apabila periode kontrak mencakup lebih dari satu periode akuntansi”.

Ketika bagian konstruksi terjadi, artinya pada saat kontrak selesai. Biaya-biaya kontrak jangka panjang dalam pelaksanaan dan penagihan lancar diakumulasikan, tetapi tidak ada pembebanan sementara atau kredit keperkiraan perhitungan rugi laba untuk pendapatan bagian-bagian dari laba kotor. Metode ini digunakan apabila terkandung ketidak pastian di dalam kontrak itu yang berada diluar batas resiko usaha normal. Metode ini sesuai dengan konsep realisasi dimana pendapatan dan bagian diakui pada saat kontrak selesai.

Stice (2009), jurnal-jurnal yang harus dibuat menurut metode berdasarkan kontrak selesai adalah :

- a. Pada saat pengakuan pendapatan

Pekerjaan dalam penyelesaian	Rp xxx	
Laba pembangunan		Rp xxx

- b. Pada saat pengeluaran biaya pembangunan

Pekerjaan dalam penyelesaian	Rp xxx	
Biaya-biaya dalam pembangunan		Rp xxx

- c. Pada saat penyerahan kontrak

Uang muka kontrak	Rp xxx	
Pekerjaan dalam penyelesaian		Rp xxx

E. Metode Persentase Penyelesaian

Standar Akuntansi Keuangan secara khusus mengatur tentang pengakuan pendapatan dan biaya kontrak dengan menerbitkan sebuah pernyataan PSAK No. 34 tentang Akuntansi Kontrak Konstruksi. Tujuan PSAK No. 34 adalah untuk

menggambarkan perlakuan akuntansi pendapatan dan biaya yang berhubungan dengan kontrak konstruksi. Oleh karena sifat dari aktivitas yang dilakukan pada kontrak konstruksi, tanggal saat aktivitas pada kontrak mulai dilakukan dan tanggal saat aktivitas tersebut diselesaikan biasanya jatuh pada periode akuntansi yang berlainan. Oleh karena itu, persoalan utama dari akuntansi kontrak konstruksi adalah alokasi pendapatan kontrak dan biaya kontrak pada periode dimana pekerjaan konstruksi tersebut dilaksanakan.

Erlinadiansyah (2009), mengatakan bahwa metode persentase penyelesaian adalah metode yang mengakui pendapatan, biaya, dan laba kotor sesuai dengan persentase pekerjaan yang diselesaikan dalam tiap periode. Sedangkan menurut pandangan Novianti (2014), metode pengakuan pendapatan dengan persentase penyelesaian adalah metode pengakuan yang biasanya digunakan oleh perusahaan yang memiliki kontrak jangka panjang, dimana jangka waktunya lebih dari satu periode akuntansi. Dalam metode ini, pengakuan pendapatan atas suatu proyek didasarkan pada tingkat kemajuan penyelesaian pekerjaannya, dalam arti bahwa laba atau rugi suatu proyek dapat dihitung walaupun proyeknya belum selesai dikerjakan. Sejalan dengan hal di atas Kieso *et al* (2008:521), menjelaskan bahwa pada metode persentase penyelesaian pendapatan dan laba kotor diakui setiap periode berdasarkan kemajuan proses konstruksi, yaitu presentase penyelesaian, biaya konstruksi ditambah laba kotor yang dihasilkan sampai hari ini diakumulasi dalam sebuah akun persediaan (konstruksi dalam proses), dan termin diakumulasi dalam akun kontrak persediaan (tagihan atas konstruksi dalam proses).

Menurut PSAK dalam perusahaan konstruksi terdapat dua metode pengakuan pendapatan yaitu metode kontrak selesai, dan metode persentase penyelesaian. Metode persentase penyelesaian mengakui pendapatan biaya dan laba kotor sesuai dengan persentase pekerjaan yang diselesaikan dalam tiap periode. Novianti (2014), metode persentase penyelesaian memiliki dua pendekatan yaitu metode pendekatan fisik dan metode pendekatan *cost-to-cost*. Metode pendekatan fisik adalah metode pengakuan pendapatan yang diukur berdasarkan persentase kemajuan fisik yang dicapai di lapangan. Sedangkan metode pendekatan *cost-to-cost* adalah metode pengakuan pendapatan yang diukur berdasarkan persentase selesai yang diperoleh dari besarnya biaya yang terjadi untuk mencapai tahap penyelesaian pekerjaan proyek.

Tujuan dari semua metode tersebut adalah mengukur tingkat kemajuan dalam istilah biaya, unit, atau nilai tambah. Berbagai ukuran ini (biaya yang terjadi, jam kerja, jumlah ton yang diproduksi, jumlah lantai bangunan yang diselesaikan, dan sebagainya) diidentifikasi dan diklasifikasikan sebagai ukuran masukan (*input*) dan keluaran (*output*). Ukuran masukan atau *input measures* (biaya yang terjadi, jam kerja) dibuat sesuai dengan upaya yang dicurahkan dalam suatu kontrak. Ukuran keluaran atau *output measures* (dengan unit penyelesaian yang diukur dengan jumlah ton yang diproduksi, jumlah lantai bangunan yang diselesaikan, jumlah mil jalan yang diselesaikan) dibuat menurut hasilnya.

Kieso *et al* (2008 : 521), rumus untuk menghitung persentase penyelesaian:

$$\frac{\text{Biaya yang telah terjadi}}{\text{Total anggaran biaya}} \times 100 \% = \dots \%$$

Rumus untuk menghitung total pendapatan yang diakui saat ini:

persentase penyelesaian X nilai kontrak = Laba kotor yang diakui sampai saat ini.

Rangkuti (2008), metode persentase penyelesaian dalam pengakuan pendapatan kontrak akan memerlukan kondisi-kondisi yang harus dipenuhi sebagai berikut :

- a. Total pendapatan kontrak harus dapat diukur secara andal,
- b. Besar kemungkinan manfaat ekonomi yang berhubungan dengan kontrak tersebut akan tertagih dan mengalir ke perusahaan,
- c. Baik biaya kontrak untuk menyelesaikan kontrak maupun tahap penyelesaian kontrak pada tanggal neraca dapat diukur secara andal,
- d. Biaya kontrak yang dapat diatribusikan ke kontrak dapat diidentifikasi secara jelas sehingga biaya kontrak aktual dapat dibandingkan dengan estimasi sebelumnya.

1. Pengakuan Pendapatan Dengan Pendekatan Fisik

Seperti yang telah dijelaskan sebelumnya bahwa perhitungan pengakuan pendapatan berdasarkan metode persentase penyelesaian fisik menggunakan persentase kemajuan fisik dalam mengakui pendapatan yang persentasenya ditentukan berdasarkan opname lapangan yang dilakukan oleh petugas lapangan Rangkuti (2008). Pandangan ini lahir karena ada anggapan bahwa jumlah pengeluaran biaya belum tentu akan mencerminkan tingkat kemajuan pelaksanaan

pekerjaan. Untuk dapat melakukan penaksiran kemajuan pelaksanaan pekerjaan berdasarkan perhitungan teknis dengan tingkat kecermatan dan ketepatan yang memadai, diperlukan bantuan orang yang ahli di bidangnya seperti Insinyur atau Arsitek. Novianti (2014), menurut metode ini, pendapatan kontrak dihubungkan dengan biaya kontrak yang terjadi dalam mencapai tahap penyelesaian tersebut, sehingga pendapatan, beban dan laba yang dapat dilaporkan dapat didistribusikan menurut penyelesaian pekerjaan secara proporsional. Metode ini memberikan informasi yang berguna mengenai luas aktivitas dan kinerja selama suatu periode.

Taksiran penyelesaian kemajuan fisik yang dilakukan berdasarkan opname lapangan tidak menjamin keakuratan penilaian. Sehingga hal ini seringkali menyebabkan ketidaksesuaian perkiraan persentase penyelesaian menurut pengawas lapangan dengan perkiraan menurut perusahaan. Selain itu pada metode ini besarnya pendapatan yang diakui hanya didasarkan pada kemajuan fisik semata tanpa memperhatikan besarnya biaya yang terjadi atau usaha yang telah dicurahkan atau dikeluarkan untuk mencapai tahap penyelesaian pekerjaan proyek dalam periode berjalan. Sehingga dalam metode ini biaya yang terjadi tidak dapat diatribusikan pada tahap penyelesaian pekerjaan proyek dalam mengakui pendapatan proyek periode berjalan, yang menyebabkan pendapatan, beban dan laba konstruksi yang dilaporkan tidak dapat diatribusikan menurut penyelesaian pekerjaan kontrak secara proporsional Ratunuman (2013).

2. Pengakuan Pendapatan Dengan Pendekatan *Cost to Cost*

Metode pengakuan pendapatan persentase penyelesaian dengan pendekatan biaya atau *cost to cost*, menentukan besarnya persentase dengan cara

membandingkan total biaya yang sudah dikeluarkan dalam pengerjaan proyek berjalan (total biaya aktual) dengan taksiran total biaya proyek atau rencana anggaran biaya yang sudah diperkirakan sebelumnya untuk menyelesaikan proyek. Pendekatan biaya atau *cost to cost* mengakui pendapatan dengan memperhatikan besarnya biaya yang terjadi atau usaha yang telah dicurahkan atau dikeluarkan untuk mencapai tahap penyelesaian pekerjaan proyek dalam periode berjalan Novianti (2014). Dalam metode ini biaya-biaya yang terjadi dapat dihubungkan dengan pendapatan kontrak yang diakui dalam periode tersebut, sehingga pendapatan, beban dan laba dapat dilaporkan secara proporsional.

Persentase penyelesaian dalam suatu periode yang sudah dihitung akan dikalikan dengan total nilai kontrak proyek untuk mendapatkan hasil pendapatan yang diakui untuk periode tersebut. Persentase yang diperoleh dari perbandingan biaya-biaya yang dikeluarkan selama periode berjalan terhadap taksiran jumlah seluruh biaya atau rencana anggaran biaya, diterapkan pada jumlah seluruh pendapatan atau taksiran seluruh laba kotor dalam kontrak, untuk mendapatkan jumlah pendapatan atau jumlah laba kotor yang diakui sekarang. Ratunuman (2013), Dalam perhitungan pengakuan pendapatan, untuk menentukan persentase selesai, proyek konstruksi yang telah selesai dikerjakan atau sudah mencapai seratus persen serta dapat dipastikan tidak ada lagi biaya-biaya yang dikeluarkan untuk penyelesaian proyek tersebut, maka taksiran total biaya penyelesaian atau rencana anggaran biaya tidak diperlukan lagi sebagai perbandingan untuk menentukan persentase. Sehingga sebagai gantinya digunakan total biaya aktual yang dikeluarkan untuk digunakan sebagai dasar perbandingan perhitungan.

F. Rerangka Pikir

Pada perusahaan konstruksi terdapat dua metode pengakuan pendapatan. Hal tersebut tertuang dalam PSAK 34 mengenai kontrak konstruksi. Akan tetapi, tidak semua entitas memiliki kesamaan dalam penggunaan metode tersebut. Tergantung dari instrumen-instrumen pada entitas tersebut atau pada proyek yang sedang dijalankan oleh entitas tersebut. Berkaitan dengan ketepatan perlakuan akuntansi dalam menerapkan metode pengakuan pendapatan, maka perusahaan konstruksi dihadapkan pada permasalahan bagaimana menentukan pengakuan pendapatan yang tepat. Dalam penerapan metode yang dilakukan oleh perusahaan dapat berdampak kepada kualitas laporan keuangan perusahaan tersebut tersebut, bisa membuat kualitas laporan keuangan meningkat atau bahkan dapat membuat kualitas laporan keuangan menurun karena kesalahan dalam penerapan metode.



Gambar 2.1
Rerangka Pikir

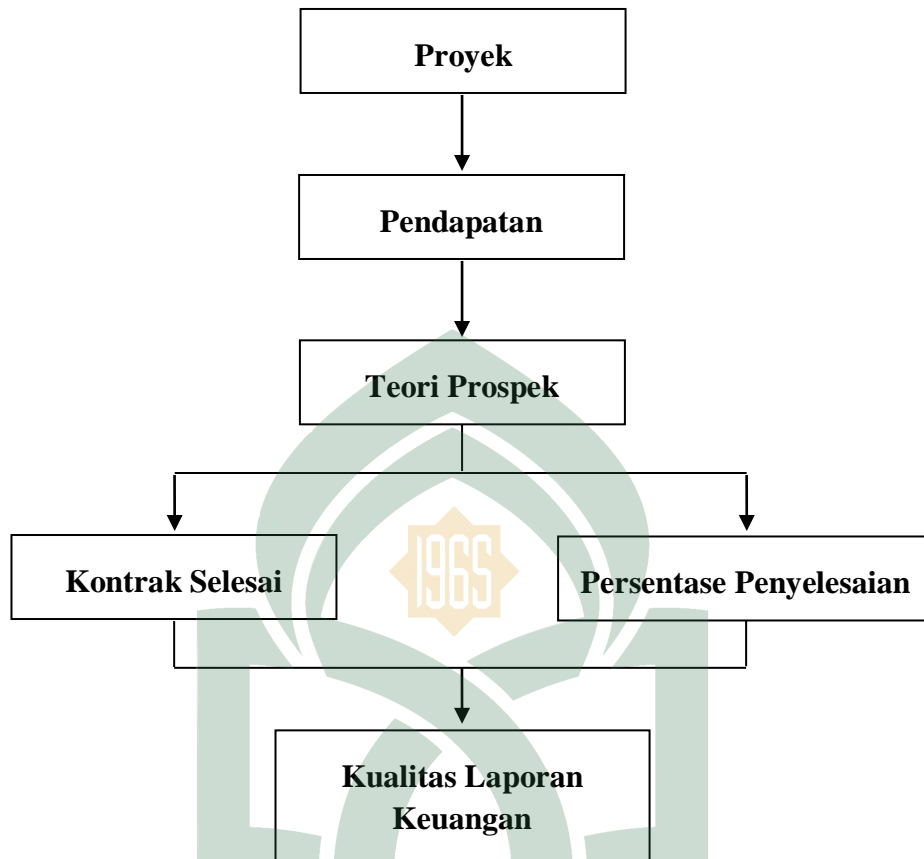

BAB III

METODOLOGI PENELITIAN

A. Jenis dan Lokasi Penelitian

Jenis penelitian yang digunakan dalam penelitian ini yaitu penelitian kualitatif dengan pendekatan deskriptif. Pendekatan kualitatif memusatkan perhatian pada prinsip-prinsip umum yang mendasari perwujudan satuan-satuan gejala yang ada dalam kehidupan sosial Rudito dan Famiola (2008:78). Salah satu tujuan penelitian yaitu untuk menggambarkan dengan lebih teliti ciri-ciri individu, situasi, atau kelompok Soehartono (2011:33). Sedangkan pendekatan deskriptif adalah penelitian yang diarahkan untuk memberikan gejala-gejala, fakta-fakta, atau kejadian-kejadian secara sistematis dan akurat, mengenai sifat-sifat populasi atau daerah tertentu Zuriah (2009:47). Tipe umum dari penelitian deskriptif meliputi penilaian sikap atau pendapat terhadap individu, organisasi, keadaan ataupun prosedur.

Penelitian deskriptif bertujuan untuk memberikan gambaran tentang suatu gejala atau hubungan antara dua gejala atau lebih. Penelitian deskriptif menurut Soehartono (2011:35), meliputi: penelitian yang menggambarkan karakteristik suatu masyarakat atau suatu kelompok tertentu, penggunaan fasilitas masyarakat, memperkirakan proposisi yang mempunyai pendapat, sikap dan tingkah laku tertentu, berusaha melakukan suatu ramalan, serta mencari suatu hubungan antara dua variabel atau lebih. Data deskriptif pada umumnya dikumpulkan melalui daftar pertanyaan dalam survei, wawancara ataupun observasi.

Penelitian ini berlokasi di Makassar. Adapun perusahaan yang menjadi objek penelitian ini adalah PT. Adhi Karya (persero)Tbk,

B. Pendekatan Penelitian

Pendekatan penelitian ini menggunakan pendekatan deskriptif. Sedangkan paradigma yang digunakan yaitu paradigma interpretatif atau interpretif (*interpretive paradigm*). Paradigma interpretatif berangkat dari asumsi dasar bahwa kenyataan itu subjektif, yakni terdiri dari makna yang kita berikan kepada diri sendiri, orang lain dan segala sesuatu yang terdapat dalam lingkungan sekitar Wuisman (2013:29). Menurut Triyuwono (2006:217), paradigma interpretatif lebih menekankan pada makna atau interpretasi seseorang terhadap sebuah simbol (dalam hal ini adalah akuntansi).

Tugas teori dalam paradigma ini adalah memaknai (*to interpret* atau *to understand*), bukan untuk menjelaskan (*to explain*) dan untuk meramalkan (*to predict*). Begitupun kualitas dari teori yang digunakan dalam paradigma ini diukur dari kemampuannya untuk memaknai, bukan kemampuannya untuk menjelaskan ataupun meramalkan. Paradigma ini lebih cenderung untuk mengungkapkan temuan-temuan yang sifatnya lokal. Oleh karena itu, teori yang digunakan dalam paradigma ini harus sarat dengan nilai.

C. Jenis dan Sumber Data Penelitian

1. Jenis Data

Jenis data dalam penelitian ini yaitu data primer dan data sekunder. Data primer adalah data yang diambil langsung dari responden. Data sekunder yaitu data yang dikumpulkan dari tangan kedua atau dari sumber lain yang telah

tersedia sebelum penelitian dilakukan. Data sekunder umumnya berupa bukti, catatan, atau laporan historis yang telah tersusun dalam arsip (data dokumenter) yang dipublikasikan dan yang tidak dipublikasikan Indrianto dan Supomo (2013:147).

2. Sumber Data

Sumber data yang digunakan dalam penelitian ini yaitu tanggapan responden yang berbentuk lisan karena diperoleh dari hasil wawancara langsung. Pada penelitian ini data primer diperoleh melalui wawancara langsung kepada pihak yang berkompeten di PT. Adhi Karya (persero) Tbk,. Dan data dokumenter yang berupa dokumen-dokumen, dan laporan keuangan atau berbagai informasi yang disajikan secara *online* terkait aktivitas perusahaan pada PT. Adhi Karya (persero) Tbk,.

D. Metode Pengumpulan Data

Dalam rangka mengumpulkan data dan informasi yang valid dan akurat, teknik pengumpulan data dalam penelitian ini adalah studi lapangan yaitu dengan melakukan survei untuk mendapatkan data primer. Wawancara yang dilakukan adalah komunikasi antara pewawancara dengan responden dengan mengajukan pertanyaan secara lisan dan responden menjawab pertanyaan secara langsung. Pada penelitian ini, peneliti akan berperan penuh sebagai *observer*, sekaligus sebagai pewawancara, dengan melakukan wawancara secara langsung dan bersifat mendalam dan terbuka dengan para responden di PT. Adhi Karya (persero) Tbk, tersebut, serta mencatat semua kejadian dan data serta informasi dari informan yang selanjutnya dipergunakan sebagai bahan penulisan laporan

hasil penelitian. Cara mengumpulkan data melalui peninggalan tertulis, seperti arsip, termasuk juga buku tentang teori, pendapat, dalil atau hukum, dan lain-lain yang berhubungan dengan masalah yang diteliti Zuriah (2009:191).

Metode pengumpulan data yang digunakan dalam penelitian ini adalah sebagai berikut:

1. Observasi adalah teknik pengumpulan data dengan cara peneliti melakukan pengamatan secara langsung di lapangan. Metode observasi merupakan metode pengumpul data yang dilakukan dengan cara mengamati dan mencatat secara sistematis gejala-gejala yang diselidiki (Supardi, 2006 : 88). Observasi dilakukan menurut prosedur dan aturan tertentu sehingga dapat diulangi kembali oleh peneliti dan hasil observasi memberikan kemungkinan untuk ditafsirkan secara ilmiah. Pengamatan dapat dilakukan secara bebas dan terstruktur. Beberapa informasi yang diperoleh dari hasil observasi adalah ruang (tempat), pelaku, kegiatan, objek, perbuatan, kejadian atau peristiwa, waktu, perasaan. Alasan peneliti melakukan observasi adalah untuk menyajikan gambaran realistik perilaku atau kejadian, untuk menjawab pertanyaan, untuk membantu mengerti perilaku manusia, dan untuk evaluasi yaitu melakukan pengukuran terhadap aspek tertentu melakukan umpan balik terhadap pengukuran tersebut.
2. Wawancara merupakan teknik pengumpulan data yang menggunakan pertanyaan secara lisan kepada subjek penelitian. Pada saat mengajukan pertanyaan, peneliti dapat berbicara langsung dengan responden atau

bila hal itu tidak memungkinkan, bisa juga melalui alat komunikasi. Wawancara digunakan sebagai teknik pengumpulan data apabila peneliti ingin melakukan studi pendahuluan untuk menemukan permasalahan yang harus diteliti dan juga apabila peneliti ingin mengetahui hal-hal dari responden yang lebih mendalam. Wawancara dilakukan dengan informan yang dianggap berkompeten dan mewakili.

3. Studi Pustaka, yaitu penelitian yang dilakukan dengan cara mengumpulkan, membaca, dan mempelajari literatur referensi dari jurnal, makalah, dan buku-buku yang relevan dengan permasalahan yang dikaji untuk mendapatkan kejelasan konsep dalam upaya penyusunan landasan teori yang berhubungan dengan objek yang diteliti.
4. Studi dokumentasi merupakan pengumpulan data berupa data-data sekunder yang berupa dokumen-dokumen, laporan keuangan yang didalamnya mengandung informasi mengenai penjelasan tentang proyek perusahaan.
5. *Internet Searching*, yaitu penelitian yang dilakukan dengan mengumpulkan berbagai tambahan referensi yang bersumber dari internet guna melengkapi referensi penelitian yang terkait.

E. Instrumen Penelitian

Instrumen penelitian adalah suatu alat yang mengukur fenomena alam maupun sosial yang diamati. Penelitian ini dilakukan dengan melakukan *survey*, observasi, hingga kajian kepustakaan untuk menjawab pertanyaan penelitian

Adapun alat-alat penelitian yang digunakan peneliti dalam melakukan penelitian, yaitu sebagai berikut:

1. Perekam suara
2. Buku catatan
3. Handphone
4. Kamera
5. Alat tulis
6. Daftar pertanyaan wawancara (manuskrip)
7. Buku, jurnal, dan referensi lainnya.

F. Teknik Pengelolaan dan Analisis Data

Teknik pengolahan data dilakukan setelah data diperoleh dari hasil wawancara, dokumentasi, dan internet *searching* yang membantu dalam pengolahan data tersebut. Adapun langkah-langkah yang dapat dilakukan antara lain:

1. Peneliti memulai mengorganisasikan semua data yang telah dikumpulkan.
2. Membaca data secara keseluruhan dan membuat catatan pinggir mengenai data yang dianggap penting kemudian melakukan pengkodean data.
3. Menemukan dan mengelompokkan pernyataan yang dirasakan oleh respon dengan melakukan *horizontaliting* yaitu setiap pernyataan yang tidak relevan dengan topik dan pertanyaan maupun pernyataan yang bersifat repetitif atau tumpang tindih dihilangkan.

4. Mereduksi data, memilah, memusatkan, dan menyederhanakan data yang baru diperoleh dari penelitian yang masih mentah yang muncul dari catatan-catatan tertulis di lapangan.
5. Penyajian data, yaitu dengan merangkai dan menyusun informasi dalam bentuk satu kesatuan, selektif dan dipahami.
6. Perumusan dalam simpulan, yakni dengan melakukan tinjauan ulang di lapangan untuk menguji kebenaran dan validitas makna yang muncul disana. Hasil yang diperoleh diinterpretasikan, kemudian disajikan dalam bentuk naratif.

Analisis data dapat diartikan sebagai cara melaksanakan analisa terhadap data dengan tujuan untuk mengolah suatu data menjadi sebuah informasi sehingga data tersebut dapat bermanfaat dalam menjawab masalah-masalah yang berkaitan dengan penelitian. Adapun prosedur dari analisis data adalah sebagai berikut:

1. Tahap pengumpulan data melalui instrumen pengumpulan data.
2. Tahap editing, yaitu memeriksa kejelasan dan kelengkapan pengisian instrumen pengumpulan data.
3. Tahap pengkodean, yaitu proses identifikasi dan klasifikasi dari tiap pertanyaan yang terdapat dalam instrument pengumpulan data.
4. Tahap penyajian data dengan merangkai data menjadi satu kesatuan agar dapat dirumuskan kesimpulan dengan melakukan tinjauan ulang dilapangan serta mendapatkan hasil yang valid.

G. Uji Keabsahan Data

Untuk menjamin validitas data, penelitian ini mempraktikkan tipe triangulasi sumber data. Triangulasi sumber data yang digunakan dalam penelitian ini yaitu menggunakan berbagai jenis sumber data dan bukti dari situasi yang berbeda. Metode triangulasi data merupakan metode yang digunakan untuk menguji keabsahan data dalam penelitian ini. Triangulasi data dapat diartikan sebagai gabungan atau kombinasi berbagai metode yang dipakai untuk mengkaji fenomena yang saling terkait dari sudut pandang dan perspektif yang berbeda. Triangulasi meliputi empat hal yaitu triangulasi metode, triangulasi antar peneliti, triangulasi sumber dan triangulasi teori. Namun peneliti hanya menggunakan tiga dari empat jenis triangulasi untuk menyelaraskan penelitian ini, yaitu Triangulasi sumber data yang berarti menggali kebenaran informasi tertentu melalui berbagai metode dan sumber perolehan data. Misalnya, selain melalui sumber data utama yaitu wawancara, peneliti bisa menggunakan sumber data pendukung lainnya seperti dokumen yang ditunjukkan informan sebagai bukti sehingga data/keterangan dari informan lebih akurat.

Metode selanjutnya yang digunakan yaitu Triangulasi Teori, yaitu hasil akhir penelitian kualitatif berupa sebuah rumusan informasi atau *thesis statement*. Informasi tersebut selanjutnya dibandingkan dengan perspektif teori yang relevan dalam hal ini teori Prospek. Triangulasi teori juga dapat meningkatkan kedalaman pemahaman ketika peneliti mampu menggali pengetahuan teoretik secara mendalam atas hasil analisis data yang telah diperoleh. Metode selanjutnya adalah Triangulasi metode, dimana metode ini dilakukan dengan cara membandingkan

informasi atau data dengan cara yang berbeda. Sebagaimana dikenal, dalam penelitian kualitatif peneliti menggunakan metode wawancara, observasi, dan survey untuk memperoleh kebenaran informasi yang handal dan gambaran yang utuh mengenai informasi tertentu, peneliti bisa menggunakan metode wawancara bebas dan wawancara terstruktur.

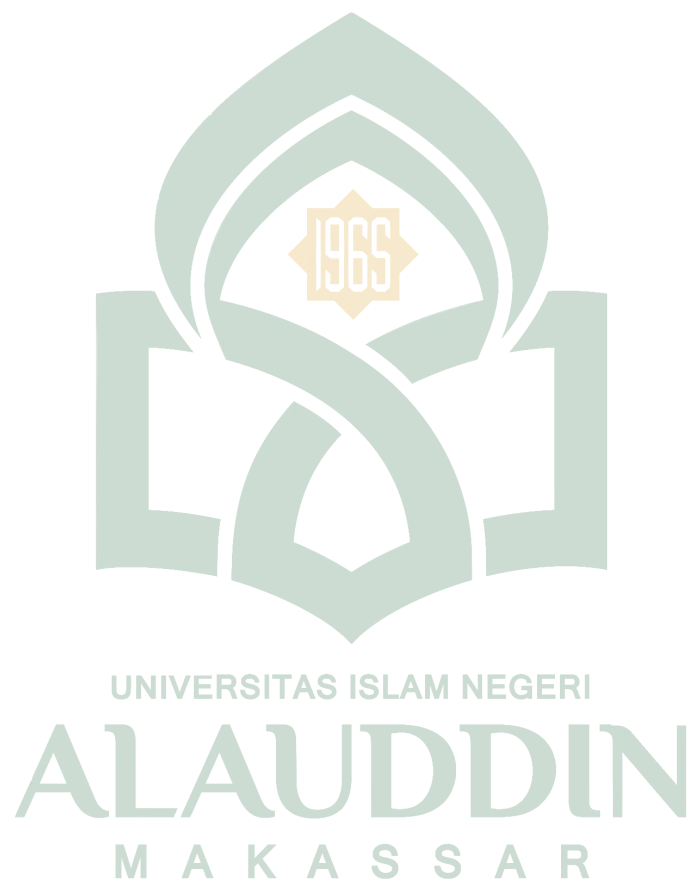

BAB IV

HASIL DAN PEMBAHASAN

A. Gambaran Umum lokasi penelitian

1. Profil Perusahaan

Adanya intensitas persaingan dan perang harga antar industri konstruksi menjadikan Perseroan melakukan redefinisi visi dan misi: Menjadi Korporasi Inovatif dan Berbudaya Unggul Untuk Pertumbuhan Berkelanjutan.

Gambar 4.1

Sejarah Perkembangan Perusahaan

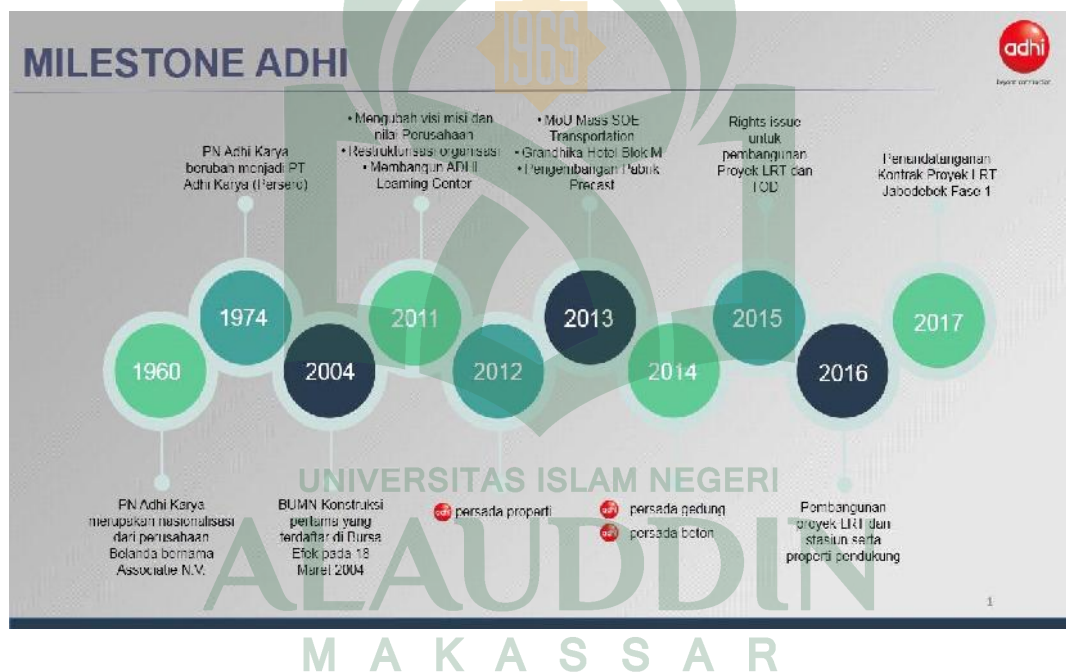

Architecten-Ingencure-en Annemersbedrijf Associatie Selle en de Bruyn, Reyser en de Vries N.V. (Assosiate N.V.) merupakan Perusahaan milik Belanda yang menjadi cikal bakal pendirian ADHI hingga akhirnya dinasionalisasikan dan kemudian ditetapkan sebagai PN Adhi Karya pada tanggal 11 Maret 1960. Nasionalisasi ini menjadi pemacu pembangunan infrastruktur di

Indonesia. Berdasarkan pengesahan Menteri Kehakiman Republik Indonesia, pada tanggal 1 Juni 1974, ADHI berubah status menjadi Perseroan Terbatas. Hingga pada tahun 2004 ADHI telah menjadi perusahaan konstruksi pertama yang terdaftar di Bursa Efek Indonesia.

Status Perseroan ADHI sebagai Perseroan Terbatas mendorong ADHI untuk terus memberikan yang terbaik bagi setiap pemangku kepentingan pada masa perkembangan ADHI maupun industri konstruksi di Indonesia yang semakin melaju. Adanya intensitas persaingan dan perang harga antarindustri konstruksi menjadikan Perseroan melakukan redefinisi visi dan misi: Menjadi Perusahaan Konstruksi terkemuka di Asia Tenggara. Visi tersebut menggambarkan motivasi Perseroan untuk bergerak ke bisnis lain yang terkait dengan inti bisnis Perseroan melalui sebuah tagline yang menjadi penguat yaitu “Beyond Construction”. Pertumbuhan yang bernilai dan berkesinambungan dalam Perseroan menjadi salah satu aspek penting yang senantiasa dikelola ADHI untuk memberikan yang terbaik kepada masyarakat luas.

ADHI telah mampu menunjukkan kemampuannya sebagai perusahaan konstruksi terkemuka di Asia Tenggara melalui daya saing dan pengalaman yang dibuktikan pada keberhasilan proyek konstruksi yang sudah dijalankan. Keberhasilan usaha yang sudah diraih ADHI bukan berarti tanpa dukungan dan peran serta masyarakat, untuk itu ADHI berperan aktif dalam mengembangkan program CSR serta Program Kemitraan & Bina Lingkungan Perseroan.

2. Visi dan Misi

a. Visi

Menjadi Korporasi Inovatif dan Berbudaya Unggul untuk Pertumbuhan Berkelanjutan.

b. Misi

- 1) Membangun insan yang unggul, profesional, amanah dan berjiwa wirausaha
- 2) Mengembangkan bisnis konstruksi, rekayasa, properti, industri, dan investasi, yang bereputasi
- 3) Mengembangkan inovasi produk dan proses untuk memberi solusi serta impact bagi stakeholders
- 4) Menjalankan organisasi dengan tata kelola perusahaan yang baik
- 5) Menjalankan sistem manajemen yang menjamin pencapaian sasaran, kualitas, keselamatan, kesehatan dan lingkungan kerja
- 6) Mengembangkan teknologi informasi dan komunikasi sebagai sarana untuk pembuatan keputusan dan pengelolaan risiko korporasi.

3. Uraian Jabatan Secara Spesifik

Tingkat Divisi Sekretariat

a. Tujuan Umum Jabatan

Memimpin dan mengkoordinasikan pelaksanaan kegiatan di kantor DIVISI baik kedalam maupun keluar, serta penyediaan dan sarana pendukungnya, sehingga operasional kantor dapat terjamin.

b. Tugas-Tugas

Terselenggaranya kegiatan kesekretariatan, ekspedisi dan konsumsi di Kantor Divisi ;

- 1) Operator telpon dan facsimile
- 2) Mengetik dan membuat konsep surat.
- 3) Mendistribusikan surat-surat masuk dan surat keluar
- 4) Memberi nomor surat
- 5) Mendata dan mengarsip dokumen-dokumen kontrak (Proyek, Sub Kontraktor)
- 6) Mengatur ekspedisi surat

Terselenggaranya kegiatan penyediaan sarana bagi kepentingan operasional Divisi pada umumnya :

- 1) Mendata kebutuhan-kebutuhan alat-alat tulis kantor.
- 2) Mendata kebutuhan barang cetakan untuk kepentingan Divisi / proyek.
- 3) Membantu pemesanan alat-alat tulis kantor / barang cetakan.
- 4) Menampung pesan-pesan dari pihak luar ke Pejabat / individu intern , apabila dianggap perlu.
- 5) Mengkoordinasi permintaan akomodasi Kantor Divisi, antara lain : Hotel, tiket dan lain-lain.
- 6) Mengatur dan menyiapkan konsumsi setiap pertemuan yang diselenggarakan Kantor Divisi.

c. Hubungan Kerja

Tabel 4.1
Hunungan Kerja Divisi Sekretariat di Dalam Perusahaan

Dengan		Tujuan
1.	Manajer Keuangan	Laporan kegiatan administrasi, laporan sarana kebutuhan operasional dan kerumahtangga.

Tabel 4.2
Hunungan Kerja Divisi Sekretariat Dengan Pihak Luar

Dengan		Tujuan
1.	Instansi Terkait	Pengadaan akomodasi tamu dapat berjalan lancar
2.	Lingkungan Kerja	Kenyamanan kerja, ketertiban dan kebersihan lingkungan.

d. Ukuran Keberhasilan :

- 1) Kecepatan hubungan telpon masuk & Keluar
- 2) Kecepatan pembuatan Surat menyurat
- 3) Kecepatan pemesanan akomodasi (tiket, jamuan, hotel)
- 4) Pengarsipan dan distribusi arsip yang baik, tertib

Tingkat Divisi Umum

a. Tujuan Umum Jabatan

Memimpin dan mengkoordinasikan pelaksanaan kegiatan Rumah tangga dan P3K di kantor Divisi baik kedalam maupun keluar, serta penyediaan dan sarana pendukungnya, sehingga operasional kantor dapat terjamin.

b. Tugas-Tugas

Terselenggaranya kegiatan di bidang kerumah tanggaan dan kebersihan di Kantor Divisi :

- 1) Mengatur pemakaian kendaraan operasional.
- 2) Menyiapkan sarana kerja untuk keperluan karyawan.
- 3) Mengatur kegiatan kebersihan, keamanan dan penataan ruang di kantor Divisi.
- 4) Mengurus terkait perijinan yang diperlukan Divisi

Terlaksananya pendataan alat-alat kantor :

- 1) Menginventaris alat-alat Kantor dan Proyek termasuk ekstra Countable .
- 2) Mendata keluar masuk barang-barang inventaris Kantor.

Terlaksananya kegiatan P3K Kantor Departemen: Membantu P2K3 dan Tim Keadaan Darurat dalam upaya penyelamatan manusia dan material/asset apabila terjadi keadaan yang membahayakan.

c. Hubungan Kerja

Tabel 4.3
Hubungan Kerja Divisi Umum di Dalam Perusahaan

Dengan		Tujuan
1.	Manajer Keuangan	Laporan pengurusan perijinan, laporan sarana kebutuhan operasional dan kerumahtanggaan.
2.	P2K3 dan Tim Keadaan Darurat	Koordinasi pelaksanaan kegiatan P3K

Tabel 4.4
Hubungan Kerja Divisi Umum Dengan Pihak Luar

Dengan		Tujuan
1.	Instansi Pemerintah	Pengajuan perijinan sampai terealisasi.

2.	Lingkungan Kerja		Keamanan, ketertiban dan kebersihan lingkungan.
3	Pihak-pihak terkait dengan P3K		Dalam hubungan penanganan kegiatan P3K

d. Ukuran Keberhasilan

- 1) Kecepatan penyediaan kendaraan
- 2) Kesiapan penggunaan Ruang Rapat
- 3) Tidak ada keluhan pelanggan ekstern maupun intern
- 4) Terjaminnya pelaksanaan tata tertib perusahaan dan P3K sehingga tidak mengganggu aktivitas kerja.
- 5) Ketepatan pengurusan perijinan bagi kegiatan operasional.
- 6) Kelancaran tersedianya barang-barang keperluan kantor dan tenaga kerja dalam jumlah dan waktu yang ditentukan.

e. Wewenang

Mengatur seluruh kegiatan operasional kantor dan K3L sesuai wewenang bagiannya.

Tingkat Divisi Pengendalian

a. Tujuan Umum Jabatan

Melaksanakan pengendalian biaya proyek dilingkungan Divisi atas dasar rencana yang telah ada (BP3)

b. Tugas-Tugas

Laporan Pengendalian Biaya

- 1) Memeriksa daftar upah yang diajukan setiap periode

- 2) Memasukkan daftar upah kedalam cost centre.
- 3) Mengecek harga satuan dari upah dan pekerjaan .
- 4) Mengecek / memverifikasi permintaan bahan dan permintaan sub kontraktor dari proyek.

Evaluasi persediaan material yang ada dilapangan.

- 1) Memasukkan mutasi bahan baku, spare part kedalam cost centre.
- 2) Memasukkan biaya sesuai kwitansi penagihan,DPB , piutang, utang.

Hasil koreksi pengeluaran biaya-biaya dari cost control dengan pembukuan yang dilakukan setiap periode.

- 1) Mengontrol kebenaran prestasi fisik pekerjaan.(progress intern dengan extern)
- 2) Memonitoring produksi secara periodik sesuai kemajuan pekerjaan
- 3) Mengevaluasi prestasi terhadap biaya yang telah terjadi.
- 4) Menyusun materi pengendalian biaya untuk MRM Divisi.
- 5) Menyusun R.A.P Proyek berdasarkan hasil BP3.
- 6) Menyiapkan perubahan RAP, (Addendum, Cut Of RAP)

c. Hubungan Kerja

Tabel 4.5
Hunungan Kerja Divisi Pengendalian di Dalam Perusahaan

	Dengan	Tujuan
1	Adm Pengadaan / Biro Pengadaan	Dalam kaitannya biaya pengadaan bahan, sub kontraktor dan alat serta lainnya yang berkaitan dengan biaya.

2	Keuangan	Dalam kaitannya biaya pembebanan, piutang prestasi penyusutan dan bunga bank .
3	Estimating	Dalam kaitannya sumber informasi data teknis proyek.
4	Project Manager	Dalam kaitannya volume sisa, biaya proyek yang berjalan, sisa bahan dan prestasi pekerjaan.
5	Produksi	Dalam kaitannya informasi biaya proyek, perubahan RAP, Cut of RAP.
6	Biro Engineering	Dalam kaitannya dengan eskalasi ,perpanjangan waktu ,perubahan metode kerja.

d. Ukuran Keberhasilan

- 1) Pengendalian HPP proyek sesuai KPI
- 2) Biaya umum proyek rata – rata sesuai KPI
- 3) Laporan bulanan dan triwulanan.
- 4) Evaluasi penyimpangan cost control dan tindak lanjut.
- 5) Ikut serta dalam pembuatan RAP, Proses BP3.
- 6) Melakukan Cut of RAP dan berita acara perubahan RAP.
- 7) Melakukan Verifikasi Adm loonstat.

e. Wewenang

- 1) Mengadakan pengecekan atas biaya -biaya proyek yang akan dikeluarkan.
- 2) Menginformasikan perubahan biaya kepada bagian Produksi dan Project Manager
- 3) Menolak biaya yang tidak sesuai dengan rencana biaya yang ada.

- 4) Mengadakan pengecekan atas adanya perubahan biaya RAP / Cut Out.

Tingkat Divisi Produksi

a. Tujuan Umum Jabatan

Melaksanakan dan memonitor kegiatan proses produksi atas pelaksanaan dan pemeliharaan proyek-proyek meliputi biaya, waktu, mutu, K3L untuk mencapai sasaran yang ditetapkan.

b. Tugas-Tugas

Pada saat pelaksanaan :

- 1) Mengkoordinasi pelaksanaan proyek sesuai dengan BP3.
- 2) Berkoordinasi dengan tim Proyek atas penyusunan hold point proyek.
- 3) Melakukan evaluasi atas laporan progress internal dan eksternal.
- 4) Memberikan usulan penyelesaian atas permasalahan proyek sebagai tindak lanjut K1, K2, K3, K4.
- 5) Mengkoordinasi pelaksanaan tindak lanjut atas keluhan pelanggan.
- 6) Mengkoordinasi penyusunan data perubahan (addendum) kontrak dan klaim.
- 7) Memastikan kelengkapan data-data PHO.
- 8) Mengkoordinasi atas review RAP masa pemeliharaan proyek
- 9) Mengkoordinasikan data-data dan memberikan usulan penyelesaian perselisihan kontrak (contract dispute).

10) Memonitor terlaksananya Survey Kepuasan Pelanggan di proyek.

11) Memonitoir terlaksananya kegiatan inovasi di proyek dan terdokumentasi di dalam data base Departemen

Pada saat masa pemeliharaan dan penutupan proyek: Memonitor kegiatan pemeliharaan proyek sampai dengan Berita Acara serah terima kedua (FHO).

c. Hubungan Kerja

Tabel 4.6
Hunungan Kerja Divisi Produksi di Dalam Perusahaan

Dengan		Tujuan
1.	Project Manager / PEM	Dalam kaitannya dengan proses Produksi Proyek
2.	Pengendalian / Biro Pengadaan	Memperlancar proses Pengadaan di Proyek.
3.	Keuangan	Memperlancar proses Keuangan & Pendanaan di Proyek

d. Ukuran Keberhasilan :

- 1) Terlaksananya pelaksanaan sesuai dengan rencana BP3
- 2) Terlaksananya hold point sesuai jadwal yang ditentukan
- 3) Tercapainya performance proyek minimal sesuai rencana
- 4) Tercapainya perbaikan atas permasalahan proyek.
- 5) Tercapainya perbaikan atas keluhan pelanggan
- 6) Indikator Prestasi
- 7) Ditandatangani addendum kontrak
- 8) Ditandatangani Berita Acara PHO

- 9) Disetujuinya RAP Pemeliharaan
 - 10) Teratasinya permasalahan proyek
 - 11) Tercapainya target atas kepuasan pelanggan
 - 12) Inovasi proyek terdokumentasi dalam database Departemen
 - 13) Diterimanya pekerjaan oleh owner
 - 14) Ditanda tanganinya berita acara FHO oleh owner
 - 15) Diterimanya dokumen proyek yang selesai hard copy maupun soft copy
- e. Wewenang
- 1) Menegur Project Engineering Manager bila terjadi penyimpangan pelaksanaan dari rencana BP3
 - 2) Mengevaluasi performance pelaksanaan
 - 3) Memonitor terkait action plan K1, K2, K3 dan K4
 - 4) Meng terkait action plan atas keluhan pelanggan
 - 5) Mengevaluasi draft addendum kontrak
 - 6) Mengkoordinir pelaksanaan PHO
 - 7) Me-review RAP pemeliharaan
 - 8) Mengkoordinir survey kepuasan pelanggan kepada Project Manager
 - 9) Memberi arahan terkait Inovasi di proyek

Tingkat Divisi QHSE

- a. Tujuan Umum Jabatan

Mengkoordinasi dan melaksanakan kegiatan pengembangan dan peningkatan (improvement) atas penerapan Sistem Manajemen Mutu dan K3L serta terselenggaranya kegiatan Pengendalian Dokumen.

b. Tugas-Tugas

Terselenggaranya kegiatan penerapan dan peningkatan Sistem Manajemen Mutu dan K3L secara berkesinambungan :

- 1) Membantu melaksanakan pembinaan implementasi Manajemen Mutu dan Manajemen Proyek baik di Divisi maupun di Proyek.
- 2) Melaksanakan penerapan dan pemeliharaan Sistem Manajemen Mutu dan Sistem Manajemen K3L
- 3) Melaksanakan monitoring dan pengendalian penanganan/tindak lanjut atas ketidaksesuaian produk, keluhan pelanggan, kecelakaan kerja dan mengupayakan pencegahannya.
- 4) Menyiapkan laporan kinerja atas penerapan Sistem Manajemen Mutu dan Manajemen K3L
- 5) Melakukan evaluasi dan mengembangkan Sistem Mutu dan K3L guna mencapai sasaran yang ditetapkan.

Terselenggaranya kelancaran kegiatan pengendalian dokumen sistem mutu di tingkat Divisi dan Proyek :

- 1) Mencatat, menerima dokumen Internal yang masuk baik Kantor Pusat maupun dari Cabang.
- 2) Melakukan penyimpanan Dokumen.

- 3) Menyediakan kembali dokumen yang diperlukan oleh berbagai pihak dengan mengikuti ketentuan-ketentuan yang ada.
- 4) Menjaga sistem / daftar induk dari arsip-arsip dari dokumen-dokumen yang ada.
- 5) Melakukan pendistribusian dokumen kepada pihak-pihak yang terkait dengan sistem.
- 6) Melakukan monitoring Pengendalian Dokumen di Proyek secara berkala.

c. Hubungan Kerja

Tabel 4.7
Hubungan Kerja Divisi QHSE di Dalam Perusahaan

Dengan		Tujuan
1.	Manajer Produksi	Koordinasi dalam kaitan dengan Sistem Manajemen Mutu & K3L Proyek

d. Ukuran Keberhasilan

- 1) Terselenggaranya implementasi system manajemen mutu & K3
- 2) Terselenggaranya implementasi strategi
- 3) Terselenggaranya K3L Divisi dan Proyek dan evaluasinya.

e. Wewenang

- 1) Meminta data dan informasi yang berkaitan dengan pelaksanaan tugasnya

- 2) Mengkoordinasi dan mengarahkan tugas pelaksana sistem mutu & K3L di proyek berkaitan dengan terselenggaranya penerapan Sistem manajemen Mutu & K3L
- 3) Melakukan distribusi dan penarikan dokumen sistem mutu

4. Struktur Organisasi

Gambar 4.2
Struktur organisasi

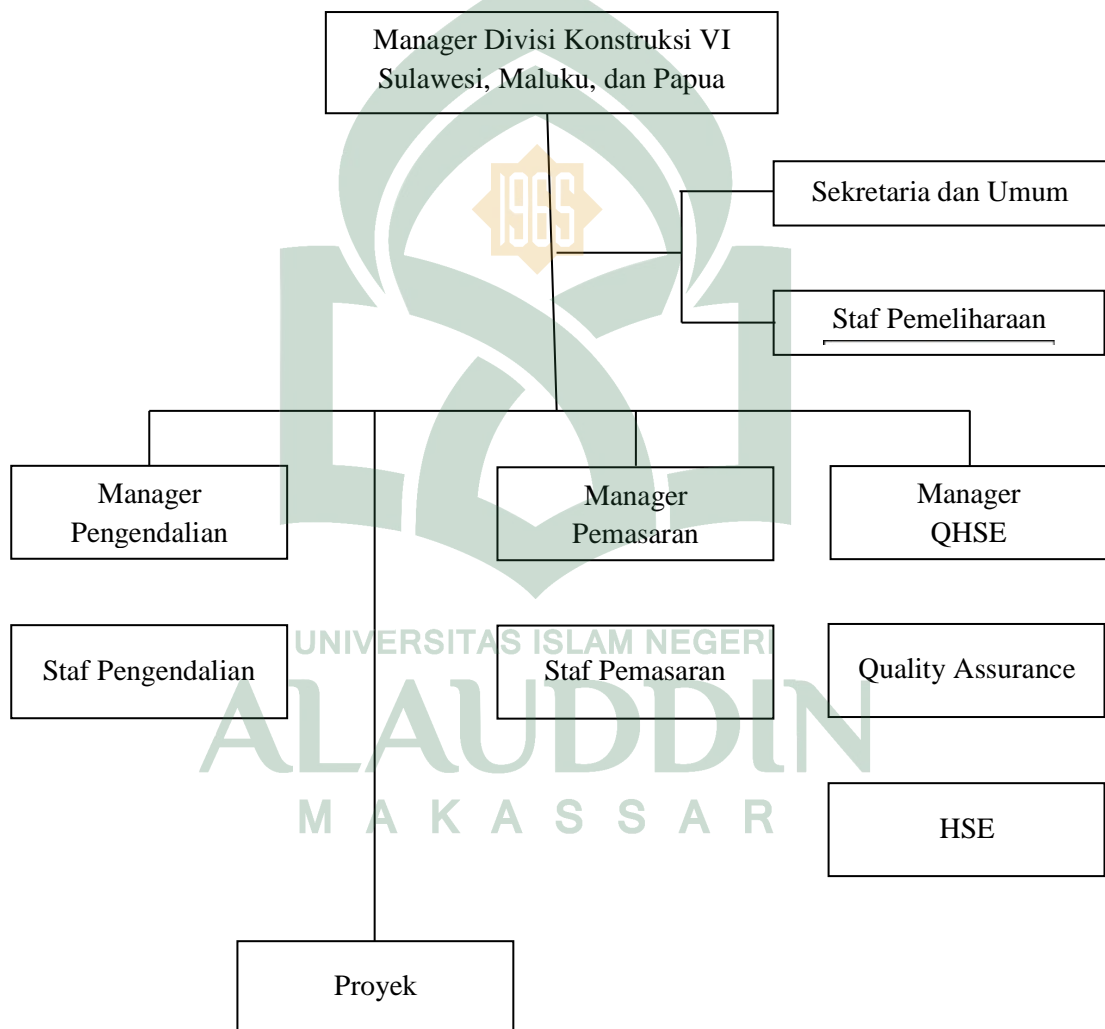

5. Proyek Yang Dikerjakan PT. Adhi Karya

Tabel 4.8
Proyek Yang Dikerjakan PT.Adhi Karya

No	Nama Proyek	Tahun	Lokasi	Jenis Pekerjaan
1	Underpass Simpang Bandara Hasanuddin Makassar	2017	Makassar	Jalan
2	IKI Lautan	2017	Makassar	Pelabuhan
3	Pembangunan Kampus Sam Ratulangi Manado	2017	Manado	Gedung
4	pembangunan Fakultas Teknik UNHAS (JICA)	2017	Makassar	Gedung
5	Pek. Renovasi Exterior Terminal Penumpang Pelindo Makassar	2017	Makassar	
6	Pembangunan Pabrik PHAPROS	2017	Makassar	Gedung
7	Kolam Regulasi Nipa-Nipa	2016	Makassar	Kolam Regulasi

6. Tujuan Perusahaan

ADHI menyadari pentingnya menerapkan Tata Kelola Perusahaan yang Baik secara efektif dan efisien untuk meningkatkan kinerja bisnis yang berkelanjutan, dan juga sebagai bentuk pertanggungjawaban Perseroan kepada para Pemangku Kepentingan.

7. Pedoman Tata Kelola Perusahaan

Pedoman Tata Kelola Perusahaan Terbuka yang selanjutnya disebut Pedoman Tata Kelola, memuat praktik tata kelola perusahaan yang baik sesuai dengan praktik internasional yang patut diteladani dan belum diatur dalam ketentuan peraturan perundang-undangan di sektor Pasar Modal. Sesuai dengan Peraturan OJK No. 21/POJK.04/2015 tanggal 16 November 2015 tentang Penerapan Pedoman Tata Kelola Perusahaan Terbuka dan Surat Edaran OJK No.

SE/SEOJK.04/2015 tentang Pedoman Tata Kelola Perusahaan Terbuka dan Lampirannya, Pedoman Tata Kelola mencakup 5 (lima) aspek, 8 (delapan) prinsip tata kelola perusahaan yang baik, serta 25 (dua puluh lima) rekomendasi penerapan aspek dan prinsip tata kelola perusahaan yang baik.

Lima aspek tata Kelola Perusahaan Terbuka meliputi:

- a. Hubungan Perusahaan Terbuka dengan Pemegang Saham Dalam Menjamin Hak-Hak Pemegang Saham;
- b. Fungsi dan Peran Dewan Komisaris;
- c. Fungsi dan Peran Direksi;
- d. Partisipasi Pemangku Kepentingan; dan
- e. Keterbukaan Informasi.

Prinsip tata kelola perusahaan yang baik dalam Pedoman Tata Kelola adalah konsep dasar tata kelola perusahaan yang baik, sesuai dengan praktik internasional yang patut diteladani, meliputi:

- Prinsip 1 : Meningkatkan Nilai Penyelenggaraan Rapat Umum Pemegang Saham (RUPS).
- Prinsip 2 : Meningkatkan Kualitas Komunikasi Perusahaan Terbuka dengan Pemegang Saham atau Investor.
- Prinsip 3 : Memperkuat Keanggotaan dan Komposisi Dewan Komisaris.
- Prinsip 4 : Meningkatkan Kualitas Pelaksanaan Tugas dan Tanggung Jawab Dewan Komisaris.
- Prinsip 5 : Memperkuat Keanggotaan dan Komposisi Direksi.

Prinsip 6 :Meningkatkan Kualitas Pelaksanaan Tugas dan Tanggung Jawab Direksi.

Prinsip 7 : Meningkatkan Aspek Tata Kelola Perusahaan melalui Partisipasi Pemangku Kepentingan.

Prinsip 8 : Meningkatkan Pelaksanaan Keterbukaan Informasi.

B. Hasil Penelitian dan Pembahasan

1. Penerapan Metode Persentase Penyelesaian Pada PT. Adhi Karya

Menurut Erlinadiansyah (2009), mengatakan bahwa metode persentase penyelesaian adalah metode yang mengakui pendapatan, biaya, dan laba kotor sesuai dengan persentase pekerjaan yang diselesaikan dalam tiap periode. Sejalan dengan itu Novianti (2014) menjelsakan, metode pengakuan pendapatan dengan persentase penyelesaian adalah metode pengakuan yang biasanya digunakan oleh perusahaan yang memiliki kontrak jangka panjang, dimana jangka waktunya lebih dari satu periode akuntansi. Metode persentase penyelesai merupakan salah satu metode yang digunakan untuk mengakui pendapatan pada perusahaan konstruksi. Metode ini telah menjadi metode resmi untuk pengakuan pendapatan perusahaan-perusahaan konstruksi yang ada di Indonesia. Terbukti metode ini menjadi pedoman pencatatan laporan keuangan bagi perusahaan konstruksi dalam wujud PSAK 34.

Perusahaan Adhi Karya sebagai salah satu perusahaan BUMN yang bergerak dibidang konstruksi mejalankan proyek dalam dua jenis yakni proyek jangka panjang dan proyek jangka pendek. Sebagai mana yang dipaparkan oleh bapak Agus:

“Ada proyek jangka panjang, dan jangka pendek yang telah dikerjakan tergantung masa kerjanya, dari mulai awal pembuatan, penawaran, sampai dengan kontrak itu ada mekanisme tendernya, sampai dapat nilai kontrak”.

Penerapan metode pengakuan pendapatan PT. Adhi Karya sudah sesuai dengan PSAK 34. Hal ini menunjukkan kepatuhan PT. Adhi Karya dalam menjalankan standar pelaporan keuangan yang baku. Secara profesionalisme, pihak Adhi Karya memahani aplikasi PSAK 34 dalam perusahaan sebagaimana dari pernyataan bapak agus:

“Kalau pemahaman saya, dari PT. Adhi Karya itu ada system akuntansi yang mengacu pada PSAK 34 standarnya yang dipake itu”.

Mengacu lebih dalam, penerapan standar pelaporan keuangan PT. Adhi Karya menggunakan metode akrual dalam penjurnalan setiap proyeknya. Dan akan dilakukan pelapora bertahap setiap tahun. Berikut pemaparan dari bapak Agus:

“Laporan disini dilakukan secara akrual mulai dari awal pembukuan, jurnal, sampai pendapatan kontrak sales itu semua sudah terjurnal. Pelaporan perusahaan ini dilakukan secara bertahap mulai dari pelaporan divisi proyek terus dilanjutkan ke kantor pusat”

Secara tidak langsung PT. Adhi Karya telah menjalankan standar PSAK 34 metode persentase penyelesaian sebagaimana kutipan kalimat diatas ***Pelaporan perusahaan ini dilakukan secara bertahap*** kalimat ini pun mendeskripsikan bahwa pelaporan dilakukan meskipun proyek belum selesai. Hal ini diperkuat dengan penjelasan detail dari bapak agus:

“Ini proyek sudah berjalan hampir 3 tahun mulai 2015 awal tender, mulai ahir desember 2015, dan kontrak akan berakhir desember ini 2018. Setiap ahir tahun memberikan laporan ke kantor trus diaudit oleh KAP”.

Sebagaimana pendapat dari hasil wawancara yang terpar di atas diketahui bahwa meskipun proyek yang dikerjakan oleh PT Adhi Karya belum

selesai sampai akhir tahun PT Adhi Karya tetap melakukan pelaporan pada akhir periode pembukuan dibulan Desember. Dalam pelaporan yang dilakukan PT. Adhi Karya tercantum nilai pendapatan yang diakui setelah diakumulasi. Hal ini dipaparkan oleh bapak Agus:

“Dari progres yang terjadi disitu sudah ada akumulasi pendapatan yang diakui oleh sales. Apabila ada biaya yang dikeluarkan oleh perusahaan makan itu lah juga yang diakui sebagai pendapatan .dan akhir tahun nanti berapa yang telah diselesaikan makan itu lah yang diakui sebagai pendapatan”

Terkait pemaparan di atas pak Agus memberikan sedikit ilustrasi contoh penerapan metode persentase penyelesaian pada proyek kolam regulasi nipa-nipa yang dikerjakannya sebagai berikut diketahui bahwa nilai kontrak yang disepakati pada proyek ini sebesar Rp. 143.541.814.394 dan adapun total anggaran untuk biaya pembangunan yang diestimasi sebesar Rp. 130.492.683.085,81 dan dari pak Agus diketahui bahwa pada bulan Oktober 2018 untuk pengerjaan proyek telah dihabiskan biaya sebesar Rp. 2.100.932.198. Untuk mengetahui pendapatan PT. Adhi karya pada bulan Oktober 2018 adalah sebagai berikut: Persentase penyelesaian pada bulan Oktober = $\text{Rp. } 2.100.932.198 / \text{Rp. } 130.492.683.085,81 \times 100\% = 1.61\%$. Dan untuk pendapatan PT. Adhi Karya pada bulan Oktober = $1.61\% \times \text{Rp. } 143.541.814.394 = \text{Rp. } 2.311.023.212$.

Ilustrasi di atas telah menggambarkan penerapan metode persentase penyelesaian menurut pak Agus pada PT. Adhi Karya. Dari ilustrasi di atas penerapan metode persentase penyelesaian PT. Adhi Karya telah sesuai dengan PSAK 34. Sebagaimana penerapan metode persentase penyelesaian dalam PSAK 34 sebagai berikut untuk menghitung persentase penyelesaian:

$$\frac{\text{Biaya yang telah terjadi}}{\text{Total anggaran biaya}} \times 100 \% = \dots \%$$

Rumus untuk menghitung total pendapatan yang diakui saat ini:

persentase penyelesaian X nilai kontrak = Laba kotor yang diakui sampai saat ini.

Jadi penerapan metode persentase penyelesaian pada PT. Adhi Karya telah sesuai dan sejalan dengan PSAK 34.

Sebagaimana diketahui bahwa PT. Adhi Karya merupakan perusahaan konstruksi yang telah berdiri sekian lama di Indonesia. Sudah berbagai macam proyek yang telah dikerjakan oleh PT. Adhi Karya dan salah satunya ada proyek jangka panjang. Proyek jangka panjang merupakan proyek yang lama pekerjaannya melebihi dari satu tahun atau melewati tanggal penutupan buku. Sebagai perusahaan publik PT. Adhi Karya layaknya harus menyajikan pelaporan untuk proyek-proyek yang dikerjakannya disetiap ahir tahun untuk diaudit oleh KAP. Pada proyek jangka panjang PT. Adhi Karya menerapkan metode persentase penyelesaian untuk pengakuan pendapatannya hal ini dijelaskan oleh Bapak Taufiq:

“Di perusahaan ini untuk proyek jangka panjang Kami menggunakan metode persentase penyelesaian”

Sesuai dengan hal di atas Pak Agus menjelaskan bagaimana pengakuan pendapatan untuk proyek jangka panjang pada PT Adhi Karya bahwa:

“Yang diakui ahir tahun sesuai anggaran yang diserap dari anggaran yang dianggarkan itu untuk proyek jangka panjang. Jadi berapa anggaran yang diserap sampai ahir tahun itulah yang diakui sebagai pendapatan”

Pada proyek yang melewati waktu penutupan buku Adhi Karya menggunakan pengakuan pendapatan dengan metode persentase penyelesaian. Namun dalam penentuan nilainya Pak Agus menjelaskan bahwa ada estimasi yang dilakukan.

”Kalau di kontrak jangka panjang itu ada estimasi yang dilakukan untuk harga karena harga bahan bisa berubah-ubah,”

Hal di atas menjelaskan bahwa pada penerapan metode persentase penyelesaian di Adhi Karya dilakukan estimasi untuk menentukan nilainya. Dalam penentuan nilai yang dilakukan dengan estimasi itu selalu memiliki resiko kesalahan dalam penentuannya. Keadaan ini merupakan pengambilan keputusan dalam kondisi berisiko. Seperti Menurut Levy (1999), Teori prospek adalah teori pengambilan keputusan dalam kondisi berisiko, sehingga keputusan yang diambil berdasarkan pada keadaan yang terjadi, keadaan berada pada kondisi ketidakpastian, dimana sulit untuk meramalkan konsekuensi atau hasil dari peristiwa tersebut. Terkait penentuan estimasi nilai tersebut Pak Agus menjelaskan

“Estimasinya sudah andal karena sudah terlapor dan terukur estimasinya.”

Sebagaimana menurut Rangkuti (2008), metode persentase penyelesaian dalam pengakuan pendapatan kontrak akan memerlukan kondisi-kondisi yang harus dipenuhi sebagai berikut :

1. Total pendapatan kontrak harus dapat diukur secara andal,
2. Besar kemungkinan manfaat ekonomi yang berhubungan dengan kontrak tersebut akan tertagih dan mengalir ke perusahaan,

3. Baik biaya kontrak untuk menyelesaikan kontrak maupun tahap penyelesaian kontrak pada tanggal neraca dapat diukur secara andal,
4. Biaya kontrak yang dapat diatribusikan ke kontrak dapat diidentifikasi secara jelas sehingga biaya kontrak aktual dapat dibandingkan dengan estimasi sebelumnya.

Pada PT. Adhi Karta telah memenuhi kondisi-kondisi tersebut. Dan hal ini diluruskan oleh Bapak Taufiq:

“meskipun di dalamnya memakai estimasi tapi kita mengakui persentase pekerjaan itu sudah melalui pengawasan oleh pihak konsultan selaku pengawas dan disetujui oleh pemberi pekerjaan jadi nilai yang tercantum dalam laporan keuangan sudah diestimasi dengan andal dan benar-benar menggambarkan apa yang terjadi dilapangan, dan juga kami setiap tahun juga diaudit oleh KAP.”

Jadi dari pembahasan di atas diketahui bahwa pada proyek jangka panjang PT. Adhi Karya menerapkan metode persentase penyelesaian untuk pengakuan pendapatan. Dan dalam metode persentase penyelesaian itu PT. Adhi Karya melakukan estimasi untuk penentuan nilainya. Serta estimasi yang dilakukan di PT. Adhi Karya itu selalu dalam pengawasan dan estimasinya sudah andal dan dapat dipertanggungjawabkan.

2. Penerapan Metode Kontak Selesai Pada PT. Adhi Karya

Menurut PSAK No. 34, Metode kontrak selesai mengakui pendapatan dan laba kotor pada saat kontrak diselesaikan secara keseluruhan. Metode ini biasanya digunakan oleh perusahaan yang mempunyai kontrak jangka pendek atau proyek yang memiliki resiko yang tidak dapat diestimasi secara andal. Keadaan ini seperti yang dijelaskan Levy (1999), Teori prospek adalah teori

pengambilan keputusan dalam kondisi berisiko, sehingga keputusan yang diambil berdasarkan pada keadaan yang terjadi, keadaan berada pada kondisi ketidakpastian, dimana sulit untuk meramalkan konsekuensi atau hasil dari peristiwa tersebut.

Menurut metode ini, pendapatan diakui jika pekerjaan sudah selesai 100%. Semua biaya selama pelaksanaan dalam pekerjaan tagihan atau kemajuan tidak dicatat sebagaimana pendapatan, tetapi diakumulasikan dalam akun kontrak persediaan. PT. Adhi Karya sebagai perusahaan konstruksi yang telah banyak mengerjakan berbagai proyek juga menerapkan metode kontrak selesai hal ini dijelaskan oleh Bapak Agus:

“perusahaan ini menerapkan metode kontrak selesai pada proyek jangka pendek”.

Dari penjelasan di atas diketahui bahwa metode kontrak selesai diterapkan di PT. Adhi Karya untuk proyek jangka pendek. Hal tersebut sejalan dengan Erlinadiansyah (2009), yang menyatakan metode pengakuan pendapatan dengan kontrak selesai dapat digunakan hanya pada saat tertentu, yaitu :

1. Jika suatu entitas terutama mempunyai kontrak jangka pendek,
2. Jika syarat-syarat untuk menggunakan metode persentase penyelesaian tidak dapat dipenuhi,
3. Jika terdapat bahaya yang melekat dalam kontrak itu di luar risiko bisnis yang normal dan berulang.

Dan juga Pak Taufiq memberikan penjelasan mengenai kontrak selesai yaitu:

“kalau menurut Saya metode kontrak selesai itu penagihan atau pengakuan pendapatannya dilakukan setelah pekerjaan diselesaikan”.

Hal di atas itu seperti yang dijelaskan Rangkuti (2008), mengatakan bahwa metode kontrak selesai biasanya digunakan perusahaan yang mempunyai kontrak jangka pendek atau proyek yang memiliki resiko tidak dapat diestimasi secara andal.

Dengan adanya pilihan antara metode persentase penyelesaian dan metode kontrak selesai perusahaan dituntut untuk menentukan metode mana yang efektif dan efisien bagi perusahaan dan ini dijelas oleh Pak Agus:

“Kalau menurut Saya yang lebih efektif dan efisien yah itu kontrak selesai karena langsung diakui setelah selesai”.

Berdasarkan pemaparan di atas bahwa laporan keuangan perusahaan konstruksi lebih efektif jika menggunakan metode kontrak selesai. Karena metode kontrak selesai mengakui pendapatan secara langsung ketika proyek yang dikerjakan telah selesai. Sehingga dalam penentuan nilai untuk pendapatan tidak perlu lagi melakukan estimasi tidak ada resiko kesalahan dalam penyajian nilainya.

3. Kualitas Laporan Keuangan PT Adhi Karya

Laporan keuangan (*financial statement*) adalah hasil akhir dari proses kegiatan akuntansi atau suatu ringkasan dari transaksi keuangan. Menurut Permadani (2009), kualitas laporan keuangan adalah ukuran-ukuran normatif yang perlu diwujudkan dalam informasi akuntansi sehingga dapat memenuhi tujuannya. Sejalan dengan itu, Jonas dan Blanchett (2000), menjelaskan bahwa kualitas laporan keuangan adalah informasi yang lengkap dan transparan, dirancang tidak menyesatkan kepada pengguna.

Karakteristik kualitatif laporan keuangan merupakan ciri khas yang membuat informasi dalam laporan keuangan berguna bagi pengguna. Apabila laporan keuangan memenuhi karakteristik kualitatif laporan keuangan yang terdiri dari dapat dipahami, relevan, keandalan, dan dapat dibandingkan, maka laporan keuangan tersebut semakin berkualitas dan semakin bermanfaat bagi para pemakainya Rusmanto (2008). Semakin baik kualitas laporan keuangan yang disajikan maka akan semakin meyakinkan pihak eksternal dalam melihat kinerja keuangan perusahaan tersebut, yang otomatis tentunya pihak-pihak yang berhubungan dengan perusahaan akan merasa puas dalam berbagai urusan dengan perusahaan. Hal itu juga berarti bahwa laporan keuangan semakin efektif sebagai dasar dalam pengambilan keputusan.

PT. Adhi Karya sebagai perusahaan yang go publik layaknya harus menyajikan laporan keuangan yang baik dan memenuhi karakteristik kualitatif laporan keuangan. Pelaporan yang dilakukan oleh PT. Adhi Karya haruslah jelas dan terstruktur, hal ini dijelaskan oleh Pak Agus bahwa:

“Laporan disini dilakukan secara akrual mulai dari awal pembukuan, jurnal, sampai pendapatan kontrak sales itu semua sudah terjurnal. Pelaporan perusahaan ini dilakukan secara bertahap mulai dari pelaporan divisi proyek terus dilanjutkan ke kantor pusat. Semuanya tercatat alur keuangannya sesuai PSAK 34 semua termonitor dan dilaporkan tiap bualan”.

Berdasarkan pernyataan di atas, menunjukkan bahwa pencatatan laporan keuangan PT. Adhi Karya telah mengikuti standar pelaporan keuangan perusahaan konstruksi yang berlaku yaitu PSAK 34. Hal itu membuat laporan PT. Adhi Karya dapat dipahami dan dapat dibandingkan. Dimana dapat dibandingkan, yaitu laporan keuangan dapat dibandingkan dengan periode sebelumnya atau

dibandingkan dengan laporan keuangan entitas lain. Serta dapat dipahami, yaitu informasi yang disajikan dalam laporan keuangan dapat dipahami oleh pengguna dan dinyatakan dalam bentuk serta istilah yang sesuai dengan batas pemahaman para pengguna. Pelaporan yang dilakukan secara bertahap yang menggunakan metode akrual basis. Dengan demikian laporan keuangan PT. Adhi Karya sudah dapat dipertanggungjawabkan karena telah memenuhi unsur relevansi. Seperti pernyataan yang dipaparkan oleh Pak Taufiq berikut:

“Laporan keuangan sudah bisa dipertanggungjawabkan. Laporan disetor bulanan ke kantor. Sudah memenuhi unsur relevansi karena akrual dan dapat dipertanggung jawabkan. Nilainya sudah terukur dengan andal karena sudah diakui sama pemberi pekerjaan”

Dari pemaparan di atas menunjukkan bahwa laporan keuangan PT. Adhi karya telah menyajikan informasi yang relevan kepada pengguna informasi. Sebagaimana Relevan, yaitu Laporan keuangan mempunyai relevansi dengan kebutuhan pemakai, artinya membantu pemakai mengevaluasi peristiwa masa lalu, masa kini, atau masa depan. Informasi yang diberikan telah melalui tahap audit yang dilakukan oleh KAP. Seperti pernyataan dari pak agus bahwa:

“Setiap ahir tahun meberikan laporan ke kantor trus diaudit oleh KAP dan memperoleh opini Wajar”

Berdasarkan hasil Audit yang dilakukan oleh KAP, laporan keuangan PT. Adhi Karya telah memenuhi kriteria kualitas laporan keuangan yang baik sehingga mendapat opini Wajar dari KAP yang mengaudit. Dan hal tersebut juga telah memenuhi unsur keandalan, yaitu Laporan keuangan bebas dari pengertian yang menyesatkan, kesalahan material, dan disajikan secara tulus dan jujur (*faithful representation*).



UNIVERSITAS ISLAM NEGERI
ALAUDDIN
M A K A S S A R

BAB V

PENUTUP

A. Kesimpulan

1. Pengakuan pendapatan pt. adhi karya untuk proyek jangka pendek dengan metode kotrak selesai yang dilakukan secara langsung ketika pengerjaan proyek telah diselesaikan dan tidak ada resiko kesalahan akibat melakukan estimasi terhadap nilai yang ditentukan telah memenuhi unsur kriteria kualitas laporan keuangan yang baik
2. Pengakuan pendapatan dengan penerapan metode persentase penyelesaian pada PT. Adhi karya dilakukan berdasarkan proyek yang telah diselesaikan dan pelaporan yang dilakukan PT. Adhi karya dilakukan secara akrual tiap bulan dan melakukan estiamsi penentuan nilai secara andal untuk pekerjaan yang telah diselesaikan. Laporan keuangan pengakuan pendapatan PT. adhi karya dengan menggunakan metode persentase penyelesaian juga sudah memenuhi unsure-unsur kriteria kualitas laporan keuangan dan telah diaudit oleh KAP dan mendapatkan opini wajar.

B. Keterbatasan Peneitian

Setiap manusia pasti memiliki kekurangan, begitupula dengan tulisan ini. Dimana masih banyak kekurangan dalam penelitian ini termasuk informan yang dibatasi dari pihak PT. Adhi Karya itu sendiri dan beberapa dokumen yang tidak bisa di publikasikan sehingga pihak PT. Adhi Karya membatasi untuk dokumen yang terkait dengan penelitian ini. Pihak PT. Adhi Karya hanya

memberikan informan yang sesuai dengan apa yang diteliti. Karena tingkat kerahasiaan data pada PT. Adhi Karya yang tinggi.

C. Saran

Adapun saran yang mungkin dapat berguna untuk perkembangan PT.

Adhi Karya dimasa yang akan datang yaitu sebagai berikut :

1. Untuk meningkatkan kualitas laporan keuangan PT. Adhi karya harus menghindari kesalahan pencatatan pada nominal pendapatan yang akan diterima diharapkan pihak perusahaan dapat meningkatkan ketelitian dalam melakukan pencatatan dan melakukan cek dan ricek setelah dilakukan pencatatan.
2. Kebijakan yang diterapkan oleh perusahaan terkait dengan metode yang digunakan dalam pengakuan pendapatan sudah baik, tapi penulis menyarankan agar apabila pihak perusahaan ingin merubah metode pengakuan pendapatannya, harus memperhatikan dampak perubahannya agar tetap sesuai dengan Standar Akuntansi Keuangan yang berlaku terkait dengan kontrak konstruksi guna untuk kemajuan perusahaan dalam hal pelaporan keuangan yang lebih baik dan konsisten yang dapat dipertanggungjawabkan secara akuntansi

DAFTAR PUSTAKA

- Afriyedi, E. *Penilaian Kinerja Keuangan Dengan Menggunakan Analisis Rasio*. Jurnal Ekonomi dan Bisnis. Volume 3 Nomor 2. Oktober 2008.
- Alan, dan Jayatmaja. *Intermediate Accounting*. Edisi IFRS. Jidil Dua Bandung. 2010.
- Andaki1, M. A., Jullie J. S., dan Sherly P. *Analisis Perbandingan Pengakuan Pendapatan Dan Pembebanan Biaya Menurut Standar Akuntansi Keuangan Dan Undang–Undang Perpajakan Pada Perusahaan Jasa Konstruksi (Studi Pada PT. Anugrah Adyatama, Jakarta)*. ISSN 2303-1174 Jurnal EMBA Vol.3 No.1, Hal.1193-1202. Maret 2015.
- Andhini, F. A., dan Willy S. Y. *Pengaruh Karakteristik Kualitatif Laporan Keuangan Dan Penilaian Prinsip 5c Calon Debitur Terhadap Efektivitas Pemberian Kredit Pada PT. BPR Artha Bersama Depok*. ISSN : 2355-9357. e-Proceeding of Management : Vol.1, No.3 Desember 2014.
- Baridwan, Z. *Intermediate Accounting*. Edisi Kedelapan. BPFE. Yogyakarta. 2004.
- Baridwan, Zaki. *Intermediate Accounting*. Edisi Ketujuh. Penerbit Fakultas Ekonomi Universitas Gajah Mada. Yogyakarta. 2008.
- Choriri, A., dan I. Ghozali. *Teori Akuntansi*. Edisi Revisi. Universitas Diponegoro. Semarang. 2005.
- Erlinadiansyah, T.. Y. *Analisis Metode Pengakuan Pendapatan dengan Pendekatan Persentase Penyelesaian dalam Rangka Menyajikan Laporan Keuangan pada PT Pembangunan Perumahan (Persero)*. Surabaya: FE UNAIR. 2009.
- Harnanto. *Akuntansi Perpajakan*. BPFE. Yogyakarta. 2003.
- Haryanto. *Teori Prospek Dan Pembuatan Keputusan: Suatu Studi Empiris Untuk Kasus Indonesia*. Jurnal MAKSI. Vol. 6 No. 1. Hal. 42 – 59. Januari 2006.
- Hasnawati, Firman M., dan Chahyono. *Analisis Pengakuan Pendapatan Kontrak Konstruksi Berdasarkan PSAK 34 Pada CV Primadonna Di Kecamatan Masamba Kabupaten Luwu Utara*. Jurnal Riset Edisi II. UNIBOS Makassar. Vol 1, No. 013. Januari 2016.
- Ikatan Akuntan Indonesia. *Standar Akuntansi Indonesia*. Jakarta. 2010.
- Imam Santoso,S. *Akuntansi Keuangan Menengah*. Bandung:Penerbit Refika Aditama. 2007.

- Indranto, N., dan Bambang S. *Metodologi Penelitian Bisnis: Untuk Akuntansi dan Manajemen*. Edisi pertama cetakan keenam. Jogjakarta: BPFE. 2013.
- Jonas, G. J. dan Blanchet. J. Assessing Quality of Financial Reporting. *Accounting Horizons*, Hal. 353. September 2000.
- Kieso, Donald., Weygandt, Jerry., Warfield, Terry. *Akuntansi Intermediate Jilid 2*. Terjemahan. Edisi Keduabelas. Penerbit Erlangga. Jakarta. 2008.
- Kieso, Donald E., Weygant, Jerry J., Warfield, Terry D. *Akuntansi Intermediate*. Terjemahan. Edisi Kesepuluh. Penerbit Erlangga. Jakarta. 2010.
- Levy, JA. *Masalah Perkreditan*, Jakarta : Penerbit Pradnya Paramita. 1999.
- Lumingkewas, V. A. *Pengakuan Pendapatan Dan Beban Atas Laporan Keuangan Pada PT. Bank SULUT*. ISSN 2303-1174. Jurnal EMBA. Vol.1 No.3. Hal. 199-206. Juni 2013.
- Mahtari, Safrina. *Penerapan Standar Akuntansi Keuangan No.34 dalam Pengakuan dan Pengukuran Pendapatan pada Perusahaan Jasa Konstruksi PT. Bintang Angkasa Medan*. Skripsi. 2008.
- Mawikere, L. *Analisis Metode Pengakuan Pendapatan Dan Beban Pada Koperasi "Listrik" PT. PLN (PERSERO) Wilayah Suluttenggo Menurut PSAK NO. 27*. Jurnal LPPM Bidang EkoSosBudKum. Volume 1 Nomor 2. 2014.
- Munandar, M. *Budgeting*. Edisi ke-1. BPFE – UGM. Yogyakarta. 2001.
- Novianti, M., D., dan Lailatul, A. *Penerapan Metode Pengakuan Pendapatan Kontrak Jangka Panjang Pada PT. Adhikarya Jaya Mandiri*. Jurnal Ilmu dan Riset Akuntansi. Vol. 3 No. 8. 2014,
- Oroh, P. C. *Evaluasi Penerapan PSAK NO.34 (Revisi 2010) Dalam Pengakuan Dan Pengukuran Pendapatan Usaha Jasa Konstruksi Pada CV.Surya Gemilang Utama*. ISSN 2303-1174. Jurnal EMBA. Vol.1 No.4. Hal. 1845-1856. Desember 2013.
- Pakpahan, Y. *Pengaruh Penggunaan Metode Pengakuan Pendapatan Terhadap Laba Kotor Perusahaan: Studi Kasus Pada Sebuah Perusahaan Jasa Konstruksi*. Jurnal Akuntansi Krida Wacana. Vol. 3, No. 1, Januari – April 2003.
- Permadani, A.D.. *Pengaruh Penerapan Sistem Akuntansi Keuangan Pemerintah Daerah Terhadap Kualitas Laporan Keuangan Pemerintah Daerah*. Skripsi. 2009.
- Rangkuti, Muhammad I. *Pengakuan dan Pengukuran Perusahaan Jasa Konstruksi Pada PT. Pembangunan Perumahan (Persero) Cabang I Medan, Usu e-Repository*. 2008.

- Ratunuman, S. M. *Analisis Pengakuan Pendapatan Dengan Persentase Penyelesaian Dalam Penyajian Laporan Keuangan PT. Pilar Dasar*. ISSN 2303-1174. Jurnal EMBA. Vol.1 No.3 Juni. Hal. 576-584. Juni 2013.
- Rini, W. S., dan Elly. *Analisis Pengakuan Pendapatan Dan Beban Kontrak Pada UD Gunawan Steel*. Jurnal Manajemen dan Akuntansi. Volume 13 No.1. April 2012.
- Rudito, Bambang, dan Melia F. *Social Mapping: Metode Pemetaan Sosial*. Bandung: Rekayasa Sains. 2008.
- Rusmanto. *Pengaruh Karakteristik Laporan Keuangan terhadap Penggunaannya dalam Pengambilan Keputusan Kredit Bank Umum di Banjarmasin*. Jurnal Ekuitas Vol. 12 No. 1. Hal: 53-73. Maret 2008.
- Sitinjak, E. L. M. *Perilaku Investor Individu Dalam Pembuatan Keputusan Investasi Saham: Efek Disposisi Dan Informasi Akuntansi*. Jurnal Organisasi dan Manajemen, Volume 9, Nomor 1, Hal. 31-53. Maret 2013.
- Soehartono, Irawan. *Metode Penelitian Sosial: Suatu Teknik Penelitian Bidang Kesehatan Sosial dan Ilmu Sosial Lainnya*. Bandung: Remaja Rosdakarya. 2011.
- Soewardjono. *Teori Akuntansi*. Edisi Ketiga. FE GAMA. Yogyakarta. 2006.
- Stice dan Skousen. *Akuntansi Intermediate*. Edisi Keenam Belas. Buku 1. Salemba Empat. Jakarta. 2009.
- Triyuwono, I. *Perspektif, Metodologi, dan Teori Akuntansi Syariah*. Jakarta: PT. Raja Grafindo Persada. 2006.
- Wuisman, Jan J. J. M. *Teori dan Praktek: Memperoleh Kembali Kenyataan Supaya Memperoleh Masa Depan*. Edisi Pertama. Jakarta: Yajyasan Pustakja Obor Indonesia. 2013.
- Zuriah, Nurul. *Metodologi Penelitian Sosial dan Pendidikan: Teori-Aplikasi*. Jakarta: Bumi Aksara. 2009.

L

A

M

P

I

R

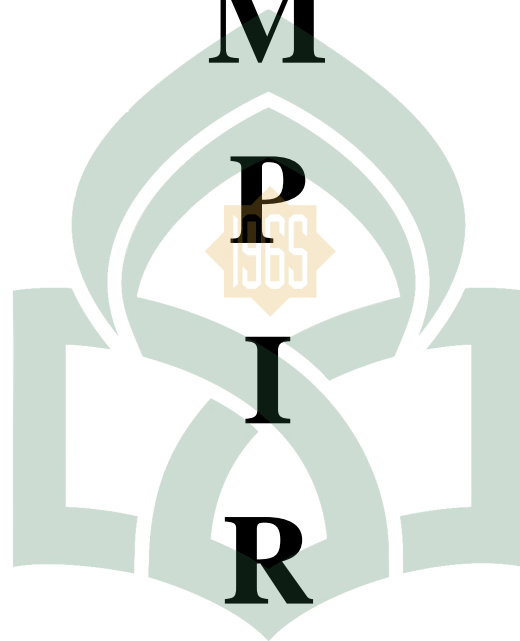

UNIVERSITAS ISLAM NEGERI

A
ALAUDDIN

M A K A S S A R

N

DAFTAR RESPONDEN

Responden Pertama

Nama : Pak Taufiq

Jabatan : Akuntan

Lama Bekerja : 5 Tahun

Responden Kedua

Nama : Agus Kristiawan

Jabatan : Proyek Finance Manajer

Lama Bekerja : 15 Tahun

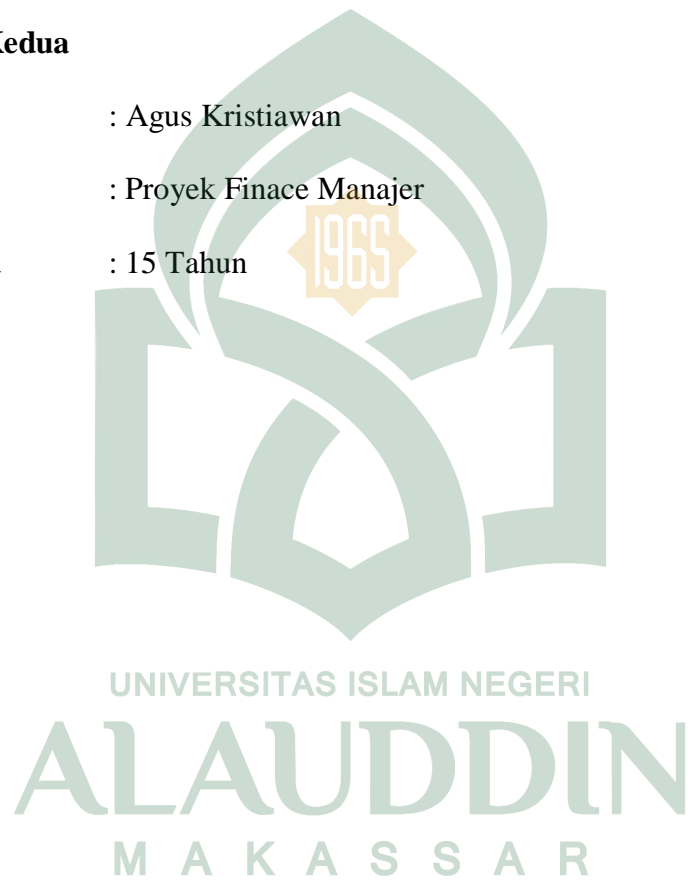

RESUME WAWANCARA

Nama : Pak Taufiq

Jabatan : Akuntan

Lama Bekerja : 5 Tahun

1. Bagaimana pemahaman bapak tentang standar pelaporan perusahaan konstruksi?

Jawab: sepengetahuan saya kalau di perusahaan konstruksi itu ada standar pelaporan tersendiri yaitu PSAK 34

2. Bagaimana pemahaman bapak tentang PSAK 34?

Jawab: PSAK 34 itu standar pelaporan untuk pengakuan pendapatan untuk perusahaan konstruksi, pemahaman saya sebatas apa yang bisa saya alami di lapangan

3. Apakah pelaksanaan pelaporan perusahaan ini mengacu pada PSAK 34 atau memiliki standar lain?

Jawab: kalau PT. Adhi Karya itu punya standar pelaporan sendiri, tapi yang pasti tetap mengacu pada PSAK 34

4. Bagaimana pemahaman bapak tentang metode kontrak selesai dalam pengakuan pendapatan?

Jawab: kalau menurut saya metode kontrak selesai itu penagihan atau pengakuan pendapatannya dilakukan setelah pekerjaan diselesaikan

5. Bagaimana pemahaman bapak tentang metode persentase penyelesaian?

Jawab: kalau metode persentase penyelesaian itu pengakuan pendapatan dilakukan sesuai dengan persentase pekerjaan yang telah diselesaikan

6. Metode apa yang diterapkan dalam penghitungan pendapatan konstruksi pada perusahaan ini? Apakah salah satunya, atau kombinasi dari keduanya?

Jawab: di sini kami memakai keduanya, tergantung dari proyek yang dikerjakan. Kalau proyek jangka pendek menggunakan metode kontrak selesai kalau proyek jangka panjang kami menggunakan metode persentase penyelesaian

7. Mana yang lebih efektif dan efisien dari kedua metode tersebut serta diantara keduanya mana yang paling menggambarkan nilai perusahaan yang sesungguhnya?

Jawab: kalau saya metode persentase penyelesaian, karena metode ini menggambarkan laba rugi yang sebenarnya, meskipun didalamnya memakai estimasi tapi kita mengakui persentase pekerjaan itu sudah melalui pengawasan oleh pihak konsultan selaku pengawas dan disetujui oleh pemberi pekerjaan jadi nilai yang tercantum dalam laporan keuangan sudah diestimasi dengan andal dan benar-benar menggambarkan apa yang terjadi dilapangan, dan juga kami setiap tahun juga diaudit oleh KAP

RESUME WAWANCARA

Nama : Agus Kristiawan
Jabatan : Projek Finance Manajer
Lama Bekerja : 15 Tahun.

1. **Proyek apa saja yang telah dikerjakan oleh perusahaan?**

Jawab: Ada proyek jangka panjang, dan jangka pendek yang telah dikerjakan tergantung masa kerjanya, dari mulai awal pembuatan, penawaran, sampai dengan kontrak itu ada mekanisme tendernya, sampai dapat nilai kontrak.

2. **Jadi bagaimana pemahaman mengenai pelaporan perusahaan konstruksi?**

Jawab: Kalau pemahaman saya dari PT. Adhi Karya itu ada system akuntansi yang mengacu pada PSAK 34 standarnya yang dipake itu.

3. **Sejauh mana pemahaman bapak tentang PSAK 34?**

Jawab: Sepengetahuan saya psak 34 itu untuk perusahaan konstruksi. Dan di perusahaan ini itu dari pusat sudah diatur metode pelaporannya sesuai PSAK 34.

4. **Bagaimana pelaporan yang dilakukan di perusahaan ini?**

Jawab: Laporan disini dilakukan secara akrual mulai dari awal pembukuan, jurnal, sampai pendapatan kontrak sales itu semua sudah terjurnal. Pelaporan perusahaan ini dilakukan secara bertahap mulai dari pelaporan divisi proyek terus dilanjutkan ke kantor pusat. Semuanya tercatat alur keuangannya sesuai PSAK 34 semua termonitor dan dilaporkan tiap bulan

5. **Sudah berapa lama proyek ini dikerjakan?**

Jawab: Ini proyek sudah berjalan hampir 3 tahun mulai 2015 awal tender, mulai akhir desember 2015, dan kontrak akan berakhir desember ini 2018

6. Kapan perusahaan ini membuat laporan?

Jawab: Setiap akhir tahun memberikan laporan ke kantor trus diaudit oleh KAP

7. Bagaimana pemahaman bapak tentang metode persentase penyelesaian?

Jawab: Dari progress yang terjadi disitu sudah ada akumulasi pendapatan yang diakui sales. Pendapatan yang diakui dari owner. Apabila ada biaya yang dikeluarkan oleh perusahaan makan itu lah juga yang diakui sebagai pendapatan. Akhir tahun nanti berapa yang telah diselesaikan makan itu lah yang diakui sebagai pendapatan

8. Apakah diperusahaan ini menerapkan kedua metode ini?

Jawab: Ya, Menerapkan metode PERSENTASE PENYELESAIAN untuk proyek jangka panjang dan Menerapkan metode KONTRAK SELESAI pada proyek jangka pendek

9. Menurut bapak diantara kedua metode ini mana yang paling efektif sama efisien?

Jawab: Kalau saya terapkan yah itu KONTRAK SELESAI karena langsung diakui setelah selesai

10. Bagaimana penakuan pendapatan untuk proyek jangka panjang?

Jawab: Kalau proyek jangka panjang diterapkan sesuai yang dianggarkan masi ada estimasi didalamnya. Yang diakui akhir tahun sesuai anggaran yang diserap dari anggaran yang dianggarkan itu untuk proyek jangka panjang

11. Dari kedua metode tersebut mana yang lebih menggambarkan pendapatan perusahaan yang sesungguhnya?

Jawab: Dua-duanya menggambarkan, cuman kalau di metode persentase penyelesaian kan itu berkelanjutan, dan kalau di metode kontrak selesai langsung

12. Bagaimana estimasi yang dilakukan pada proyek jangka panjang?

Jawab: Ada estimasi ada eskalasi, kalau di kontrak jangka panjang itu ada ESTIMASI yang dilakukan untuk harga karena harga bahan kan berubah-ubah, Estimasinya sudah andal karena sudah terlapor dan diakui terukur estimasinya. Yang diakui tahun ini sesuai anggaran yang dianggarkan tahun ini

13. Bagaimana kualitas laporan keuangan perusahaan ini menurut bapak?

Jawab: Laporan keuangan sudah bisa dipertanggung jawabkan. Laporan disetor bulanan ke kantor. Sudah memenuhi unsur relevansi karena aktual dan dapat dipertanggung jawabkan. Nilainya sdh terukur dengan andal karena sudah diakui sama pemberi pekerjaan



KEMENTERIAN AGAMA
UNIVERSITAS ISLAM NEGERI (UIN) ALAUDDIN MAKASSAR
FAKULTAS EKONOMI DAN BISNIS ISLAM

Kampus I : Jl. Sultan Alauddin No. 63 Makassar (0411) 864928 Fax 864923
Kampus II : Jl. H. M. Yasin Limpo No. 36 Samata Sungguminasa – Gowa Tlp. 841879 Fax 8221400

Nomor : **6432** EB I/PP.00.9/10/2018
Sifat : Penting
Lampiran : -
Perihal : *Permohonan Izin Penelitian*

Gowa, **16** Oktober 2018

Kepada,

Yth. UPT P2T BKPM

di Tempat

Assalamu Alaikum Warohmatullah Wabarokatuh.

Dengan hormat disampaikan bahwa Mahasiswa Fakultas Ekonomi dan Bisnis Islam UIN Alauddin Makassar yang tersebut namanya dibawah ini:

Nama : **Wahyu Fajrianto**
NIM : 10800112034
Fakultas : Ekonomi dan Bisnis Islam
Jurusan : Akuntansi
Semester : XIII (Tiga Belas)
Alamat : BTN Agraria Blok R.10

Bermaksud melakukan penelitian dalam rangka penyusunan skripsi sebagai salah satu syarat untuk memperoleh gelar sarjana. Adapun judul skripsinya:

"Analisis Penerapan Metode Persentase Penyelesaian dan Metode Kontrak selesai dalam Menilai Kualitas Laporan Keuangan Perusahaan Konstruksi Studi pada PT. Adhi Karya (Persero) Tbk."

Dengan Dosen pembimbing:

1. DR. H. Abdul Wahab, SE., M.Si.
2. Memen Suwandi, SE., M.Si.

Untuk maksud tersebut kami mengharapkan kiranya kepada mahasiswa yang bersangkutan dapat diberi izin melakukan penelitian di **PT. Adhi Karya (Persero) Tbk**

Demikian harapan kami dan Terima Kasih

Wassalam

Dekan Fakultas Ekonomi dan Bisnis Islam
UIN Alauddin Makassar

Prof. Dr. **Ambo Asse, M.Ag.**
NIP. 19581022 198703 1 002

Tembusan :

1. Rektor UIN Alauddin Makassar di Samata Gowa
2. Mahasiswa yang bersangkutan
3. Arsip



PEMERINTAH PROVINSI SULAWESI SELATAN
DINAS PENANAMAN MODAL DAN PELAYANAN TERPADU SATU PINTU
BIDANG PENYELENGGARAAN PELAYANAN PERIZINAN

Nomor : 7832/S.01/PTSP/2018
Lampiran : -
Perihal : **Izin Penelitian**

Kepada Yth.
Pimpinan PT Adhi Karya (Persero) Tbk

di-
Tempat

Berdasarkan surat Dekan Fak. Ekonomi dan Bisnis Islam UIN Alauddin Makassar Nomor : 6432/EB.I/PP.00.9/10/2018 tanggal 16 Oktober 2018 perihal tersebut diatas, mahasiswa/peneliti dibawah ini:

Nama : WAHYU FAJRIANTO
Nomor Pokok : 10800112034
Program Studi : Akuntansi
Pekerjaan/Lembaga : Mahasiswa(S1)
Alamat : Jl. Sit Alauddin No. 63, Makassar

Bermaksud untuk melakukan penelitian di daerah/kantor saudara dalam rangka penyusunan Skripsi, dengan judul:

" ANALISIS PENERAPAN METODE PERSENTASE PENYELESAIAN DAN METODE KONTRAK SELESAI DALAM MENILAI KUALITAS LAPORAN KEUANGAN PERUSAHAAN KONSTRUKSI STUDI PADA PT ADHI KARYA (PERSERO) TBK "

Yang akan dilaksanakan dari : Tgl. 17 Oktober s/d 17 November 2018

Sehubungan dengan hal tersebut diatas, pada prinsipnya kami *menyetujui* kegiatan dimaksud dengan ketentuan yang tertera di belakang surat izin penelitian.

Demikian Surat Keterangan ini diberikan agar dipergunakan sebagaimana mestinya.

Diterbitkan di Makassar
Pada tanggal : 17 Oktober 2018

A.n. GUBERNUR SULAWESI SELATAN
KEPALA DINAS PENANAMAN MODAL DAN PELAYANAN TERPADU SATU
PINTU PROVINSI SULAWESI SELATAN
Selaku Administrator Pelayanan Perizinan Terpadu

A. M. YAMIN, SE., MS.
Pangkat : Pembina Utama Madya
Nip : 19610513 199002 1 002

Tembusan Yth
1. Dekan Fak. Ekonomi dan Bisnis Islam UIN Alauddin Makassar di Makassar;
2. Peringgal.

SIMAP PTSP 17-10-2018



Jl. Bougenville No.5 Telp. (0411) 441077 Fax. (0411) 448936
Website : <http://p2tbkpmduiselsprov.go.id> Email : p2t_provsulsel@yahoo.com
Makassar 90222





No. : 25/SDM-DKVI/UM/X/18

Makassar, 29 Oktober 2018

Kepada Yth.
Dekan
Fakultas Ekonomi dan Bisnis
UIN ALAUDDIN MAKASSAR
di
Makassar

Perihal : Persetujuan Penelitian

Dengan hormat,

Membalas Surat No. : 7832/S.01/PTSP/2018, tanggal 17 Oktober 2018, Perihal : Permohonan Izin Penelitian dengan judul Penelitian : Analisis Penerapan Metode Persentase Penyelesaian dan Metode Kontrak Selesai Dalam Menilai Kualitas Laporan Keuangan Perusahaan Konstruksi Studi Pada PT. Adhi Karya (Persero) Tbk, maka bersama ini kami sampaikan bahwa Mahasiswa tersebut dibawah ini :

No	Stambuk	Nama	Jenjang	Prodi
1.	10800112034	Wahyu Fajrianto	S1	Akuntansi

Kami bersedia memberikan kesempatan pada Mahasiswa tersebut diatas untuk melaksanakan Penelitian , terhitung sejak tanggal 17 Oktober s.d 17 November 2018 pad PT. ADHI KARYA (Persero)Tbk.

Demikian kami sampaikan atas kerjasamanya di ucapkan terima kasih.

PT ADHI KARYA (Persero)Tbk,
Divisi Konstruksi VI

Theresinta, ST
Personalia

Tembusan :

1. Arsip

SURAT KETERANGAN TURNITIN

Tim Instruktur Deteksi Plagiat Turnitin telah menerima naskah Skripsi dengan identitas:

Nama Penulis : Wahyu Fajrianto
NIM : 10800112034
Judul : Analisis Penerapan Metode Persentase Penyelesaian Dan Metode Kontrak Selesai Dalam Menilai Kualitas Laporan Keuangan Perusahaan Konstruksi Studi Pada PT. Adhi Karya Persero Tbk.
Pembimbing I : Dr. H. Abdul Wahab, SE., M.si
Pembimbing II : Memen Suwandi, SE., M.si

Menyatakan bahwa naskah Skripsi tersebut telah diperiksa tingkat kemiripannya (*index similarity*) dengan skor/hasil sebesar 20%. Sesuai dengan pedoman yang berlaku, maka Skripsi ini dinyatakan Layak/ ~~Tidak layak~~* untuk lanjut ke proses berikutnya.

Demikian surat keterangan ini dibuat untuk melengkapi syarat Ujian Hasil.

Makassar, 24 Januari 2019

Mengetahui

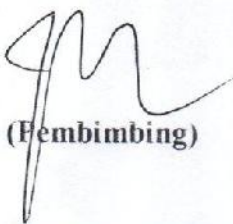

(Pembimbing)

TIM Instruktur EEBI



Satriani S.I.P.

UNIVERSITAS ISLAM NEGERI

ALAUDDIN
MAKASSAR

*Coret yang tidak perlu

*Catatan:

1-24% : "Tidak Terindikasi Plagiat"
25-49% : "Revisi Minor, Silahkan Konsultasikan dengan Pembimbing"
50-74% : "Revisi Mayor, Silahkan Konsultasikan dengan Pembimbing"
75-100%

ANALISIS PENERAPAN METODE PERSENTASE PENYELESAIAN DAN METODE KONTRAK SELESAI DALAM MENILAI KUALITAS LAPORAN KEUANGAN PERUSAHAAN KONSTRUKSI Study Pada PT. Adhi Karya (Persero) Tbk,

ORIGINALITY REPORT

20%

SIMILARITY INDEX

20%

INTERNET SOURCES

2%

PUBLICATIONS

%

STUDENT PAPERS

PRIMARY SOURCES

1	www.keuanganism.com Internet Source	3%
2	docobook.com Internet Source	2%
3	eprints.umm.ac.id Internet Source	2%
4	repositori.uin-alauddin.ac.id Internet Source	2%
5	eprints.iain-surakarta.ac.id Internet Source	1%
6	thesis.binus.ac.id Internet Source	1%
7	saripahpjh.wordpress.com Internet Source	1%
8	fkalu.blogspot.com Internet Source	1%

9	www.cekkembali.com Internet Source	1%
10	media.neliti.com Internet Source	1%
11	nettyjoanna.blogspot.com Internet Source	1%
12	eprints.undip.ac.id Internet Source	1%
13	nidiakusuma.wordpress.com Internet Source	1%
14	konten.telkom.co.id Internet Source	1%
15	jurnal.untagsmg.ac.id Internet Source	1%
16	princesssion.blogspot.com Internet Source	1%
17	mpl-alfbs2004347.blogspot.com Internet Source	1%
18	www.scribd.com Internet Source	1%



Exclude quotes

Off

Exclude matches

< 1%

**PT ADHI KARYA (Persero) Tbk
DAN ENTITAS ANAK
LAPORAN LABA RUGI DAN PENGHASILAN
KOMPREHENSIF LAIN INTERIM
KONSOLIDASIAN**

Untuk Periode 3 (Tiga) Bulan yang Berakhir pada Tanggal
31 Maret 2018 (Tidak Diaudit) dan 2017 (Tidak Diaudit)
Disajikan dalam Rupiah Penuh, Kecuali Dinyatakan Lain)

**PT ADHI KARYA (Persero) Tbk
AND SUBSIDIARIES
THE INTERIM CONSOLIDATED STATEMENTS OF
PROFIT OR LOSS AND
OTHER COMPREHENSIVE INCOME**

For the 3 (Three) Month Periods Ended on
March 31, 2018 (Unaudited) and 2017 (Unaudited)
(Expressed in Full of Rupiah, Unless Otherwise Stated)

	Catatan/ Notes	31 Maret 2018/ March 31, 2018 Rp	31 Maret 2017/ March 31, 2017 Rp	
PENDAPATAN USAHA	3.q.3 w, 36.45	3,141,876,769,839	2,248,787,693,174	REVENUES
BEBAN POKOK PENDAPATAN LABA KOTOR	3.q.37	2,710,014,112,334 431,862,657,505	2,010,720,737,837 238,076,955,337	COST OF REVENUES GROSS PROFITS
Bagian Laba Ventura Bersama LABA KOTOR SETELAH BAGIAN LABA VENTURA BERSAMA	3.i.38	2,102,353,778 433,965,011,233	26,390,909,905 264,467,865,242	<i>Share of Profit of Joint Ventures</i> GROSS PROFITS AFTER SHARE OF PROFIT OF JOINT VENTURES
BEBAN USAHA				
Beban Penjualan	39.a	(5,738,317,561)	(5,157,240,368)	Selling Expenses
Beban Umum dan Administrasi	3.q.38.b	(118,147,125,143)	(102,544,140,373)	Administration and General Expenses
JUMLAH BEBAN USAHA LABA USAHA		(123,885,442,694) 310,079,564,539	(107,701,380,741) 156,766,484,500	TOTAL OPERATING EXPENSES PROFIT FROM OPERATION
Pendapatan (Beban) Lainnya - Bersih	3.i.41	(4,758,266,357)	13,070,472,775	Other Income (Charges) - Net
Beban Keuangan	40	(118,234,610,015)	(73,310,961,573)	Financial Charge
LABA SEBELUM PAJAK		187,086,488,167	96,526,995,302	PROFIT BEFORE TAX
Beban Pajak Penghasilan LABA PERIODE BERJALAN	3.q.3.11.c	(113,709,578,124) 73,376,911,043	(77,294,100,706) 19,231,894,596	Income Tax Expenses PROFIT FOR THE PERIOD
PENGHASILAN KOMPREHENSIF LAIN SETELAH PAJAK				OTHER COMPREHENSIVE INCOME AFTER TAX
Pos-pos yang Tidak Akan Direklasifikasi ke Laba Rugi				<i>Item that Will Not Be Reclassified Subsequently to Profit or Loss</i>
Pengukuran Kembali Program Imbal Kerja Pasti	3.v			Remeasurement of Defined Benefits Plan
Surplus Revaluasi Tanah				Surplus on Revaluation of Land
Pos-pos yang Akan Direklasifikasi ke Laba Rugi				<i>Item that Will Be Reclassified Subsequently to Profit or Loss</i>
Selisih Penjabaran Mata Uang Asing			(2,388,064,610)	Difference in Foreign Currency Translation
LABA KOMPREHENSIF PERIODE BERJALAN		73,376,911,043	16,843,229,786	COMPREHENSIVE INCOME FOR THE PERIOD
LABA YANG DAPAT DIATRIBUSIKAN KEPADA				PROFIT ATTRIBUTABLE TO:
Pemilik Entitas Induk	42	73,252,448,044	19,143,840,608	Owner of The Parent
Kepentingan Non Pengendali	35.b	94,362,999	86,053,768	Non Controlling Interest
JUMLAH		73,376,911,043	19,231,894,596	TOTAL
LABA KOMPREHENSIF YANG DAPAT DIATRIBUSIKAN KEPADA				COMPREHENSIVE INCOME ATTRIBUTABLE TO
Pemilik Entitas Induk		73,262,448,044	16,735,176,010	Owner of The Parent
Kepentingan Non Pengendali		94,362,999	88,053,786	Non Controlling Interest
JUMLAH		73,376,911,043	16,843,229,786	TOTAL
LABA PER SAHAM DASAR	42	20.58	5.36	BASIC EARNING PER SHARE



PT ADHI KARYA (Persero) Tbk

DIVISI KONSTRUKSI VI

MEMO

No. Nota : MT017

Tanggal : 31 Oktober 2018

Keterangan : PEMB. SALES PRY. PEKERJAAN TANAH, STRUKTUR, MEKANIKAL DAN LISTRIK PADA PROYEK PEMBANGUNAN KOLAM REGULASI NIPA-NIPA (SUBCON) PER OCT 2018

No.	Uraian	Perk	Proyek	Identitas	Mata Uang	Jumlah	
						Debet	Kredit
1	PEMB. SALES PRY. PEKERJAAN TANAH, STRUKTUR, MEKANIKAL DAN LISTRIK PADA PROYEK PEMBANGUNAN KOLAM REGULASI NIPA-NIPA (SUBCON) PER OCT 2018	11511	2016001005	000000001160	RP	2,192,757,352.00	
2	PEMB. SALES PRY. PEKERJAAN TANAH, STRUKTUR, MEKANIKAL DAN LISTRIK PADA PROYEK PEMBANGUNAN KOLAM REGULASI NIPA-NIPA (SUBCON) PER OCT 2018	41111	2016001005	000000001160	RP		2,192,757,352.00
JUMLAH						2,192,757,352.00	2,192,757,352.00



UNIVERSITAS ISLAM NEGERI

ALAUDDIN

M A K A S S A R

Tanda Terima	Diperiksa	Diketahui		Dsetujui



PT. ADHI KARYA (Persero) Tbk.



PT. ADHI KARYA (Persero) Tbk.
Divisi Konstruksi V
Jl. Hartanang Blok B, II No. 2 Makassar

RESUME REALISASI KERJA BULANAN PERIODE OKTOBER 2018

Nama Proyek : Pekerjaan Tanah, Struktur, Mekanikal & Listrik Pada Proyek Pembangunan Kelam Reginal Nipa-Nipa (Subkontraktor)
Sumber Dana : BUMN
Tha Anggaran : 2016
Propinsi : Sulawesi Selatan
Pemilik Proyek : ADHI - KARYA REZEKI - NUR ALI MANDIRI, KSO
Kontraktor : PT. ADHI KARYA (Persero) Tbk. Divisi Konstruksi V

Nilai Kontrak
 Nilai Kontrak Add I
 No Kontrak
 Tanggal Kontrak
 No Kontrak Add I
 Tanggal Kontrak Add I
 Periode

: Rp 143.541.394,- (Incld PPN)
 : Rp 143.541.394,- (Incld PPN)
 : 01/SUBIKSO-ADH/II/2016
 : 22 Januari 2016
 : 01/ADD.1/SUBIKSO-ADH/VI/2015
 : 10 Juni 2016
 : Oktober 2018

No.	URAIAN PEKERJAAN	SAT	KONTRAK AWAL			CCO-1			SID PROGRES LALU			PROGRES SAAT INI			PROGRES S/D SAAT INI		
			JUMLAH (Rp)	BOBOT (%)	JUMLAH (Rp)	BOBOT (%)	JUMLAH (Rp)	BOBOT (%)	JUMLAH (Rp)	BOBOT (%)	JUMLAH (Rp)	BOBOT (%)	JUMLAH (Rp)	BOBOT (%)	JUMLAH (Rp)	BOBOT (%)	
1	PEKERJAAN PERSIAPAN	3															
I.	Kantor Lapangan	m ²	7.595.898,512.47	5.80	7.595.169.207.90	5.82	4.77										
2	Mobilisasi/Demobilisasi	ls	473.604.251.00	0.36	473.604.251.00	0.36	0.23										
3	Pembuatan Jalan Kerja	ls	396.495.504.50	0.30	396.495.504.50	0.30	0.16										
4	Laboratorium	ls	426.604.795.22	0.33	426.604.795.22	0.33	0.25										
II.	KOLAM RETENSI (KOLAM REGULASI)																
II.1	Pekerjaan Tanah	ls	16.042.672.094.75	12.08			0.06										
II.2	Perkuatan Tebing (Revetment)	ls	2.170.082.505.76	1.60	26.189.033.416.18	20.07	9.51										
II.3	Pek. Jalan Inspeksi	ls	1.046.993.216.87	0.80	5.407.060.028.99	4.20	0.35										
II.4	Pek. Saluran Drainase	ls	370.253.009.50	0.28			0.12										
III.	SPILLWAY																
III.1	Pek. Tanah	ls	4.001.053.623.72	3.14	560.753.444.82	0.42	0.12										
III.2	Pek. Struktur Utama	ls	15.013.815.844.35	12.20	15.076.316.501.40	12.24	9.69										
III.3	Pek. Sayap	ls	664.644.651.23	0.51	1.073.946.166.40	0.82	0.62										
IV.	SLUICEWAY																
IV.1	Pekerjaan Tanah	ls	130.382.422.05	0.10	253.626.327.28	0.16	0.13										
IV.2	Dinding Panduan (Retaining Wall) & Intake	ls	2.045.473.500.51	2.21	1.375.898.722.80	1.05	1.03										
IV.3	Pekerjaan Struktur Utama	ls	3.908.944.252.82	2.99	2.832.157.419.59	2.02	1.98										
V.	STASIUN POMPA																
V.1	Pek. Tanah	ls	42.244.676.63	0.11	241.347.042.39	0.18	0.16										
V.2	Pek. Struktur Utama	ls	4.616.890.155.34	3.54	4.140.261.864.28	3.17	3.00										
VI.	GEDUNG OPERASI																
VI.1	Pek. Tanah	ls	165.787.922.01	0.13	33.865.109.84	0.03	0.38										
VI.2	Pek. Struktur Utama	ls	3.146.293.598.71	2.41	2.430.807.332.51	1.86	1.64										
VII.	INSTRUMENTASI																
VII.1	Bangunan Ukur Dabit	ls	2.654.475.323.89	2.03	2.654.475.323.89	2.03	-										
VII.2	Anal. Pemasok Hujan Chromate	ls	69.623.281.22	0.05	69.623.281.22	0.05	-										
VIII.	SALURAN DRAINASE (SALURAN GENDONG)																
VIII.1	Pek. Saluran	ls	4.454.531.471.76	3.41	3.880.776.679.06	2.98	-										
VIII.2	Pek. Box Culeri	ls	1.195.986.263.07	0.89	-	-	-										
IX.	PEKERJAAN SUNGAI																
IX.1	Pekerjaan Tanah	ls	2.919.956.989.17	2.24	-	-	-										
IX.2	Perkuatan Tebing (Revetment)	ls	2.746.350.612.62	2.10	2.596.182.607.90	1.99	1.19										
IX.3	Pek. Jalan Inspeksi	ls	-	-	-	-	-										

No.	URAIAN PEKERJAAN	SAT	KONTRAK AWAL		CCO-1.		SAD PROGRES LALU		PROGRES SAAT INI		PROGRES S/D SAAT INI	
			JUMLAH (Rp)	BOBOT (%)	JUMLAH (Rp)	BOBOT (%)	BOBOT (%)	BOBOT (%)	BOBOT (%)	BOBOT (%)		
X.	Pekerjaan Mekanik dan Listrik Untuk Stasiun Pompa, Subways dan Gedung Operasi											
X.1	Stasiun Pompa	ls	23.693.957,524.91	18.16	20.206.470.070.14	15.40	9.50					9.80
X.2	Subways	ls	8.752.349,075.71	6.71	11.821.502,676.58	9.08	8.23					8.23
X.3	Pekerjaan Listrik Voltage Rencih	ls	1.855.107,409.62	1.42	1.855.107,409.62	1.42	1.25					1.25
X.4	Peralatan Mekanis	ls	2.579.481,853.18	1.98	2.579.481,853.18	1.98	1.97					1.97
X.5	Pekerjaan Peninggian Ruang Cerses, Ruang Parsi, Ruang Jaga	ls	219.895,705.72	0.17	219.895,705.72	0.17						
XI.	RUMAH PETUGAS OP											
XI.1	Rumah Tipe 45	ls	665.296,162.79	0.51	640.636,815.07	0.49	0.46					0.45
XI.2	Rumah Tipe 70	ls	468.389,207.33	0.36	503.149,139.18	0.39	0.36					0.35
XII.	Pekerjaan Rekonstruksi Jembatan Mpa-Nlpa											
XII.1	Pekerjaan Tanah	ls	167.324,235.61	0.13	434.894,154.43	0.33	0.30					0.30
XII.2	Pek. Perkuatan Tegang (Shape protractor)	ls	838.953,034.58	0.64	1.018.576,250.14	0.76	0.38					0.38
XII.3	Pekerjaan Struktur bawah (sub structure)	ls	3.538.959,201.32	2.71	3.720.275,387.07	2.85	2.60					2.60
XII.4	Pek. Struktur Jembatan atas (super structure)	ls	4.306,008,374.54	3.36	4.217,943,694.73	3.23	3.23					3.23
XII.5	Pekerjaan Pekerjaan	ls	2.805,277,948.05	2.20	2.899,048,286.43	2.22	0.62					0.78
XII.6	Jembatan Daurat	ls	505,623,853.41	0.39	505,623,853.41	0.39						0.18
XII.7	Locasi Peninggian Tanah Hasil Galian	ls	888,163,376.33	0.69	904,740,785.34	0.69	0.18					0.18
XIII.	Jembatan Syphon Diantang 7 m											
XIII.1	Pekerjaan Tanah	ls	93,774,102.09	0.07	93,774,102.09	0.07	0.07					0.07
XIII.2	Pek. Struktur Utama	ls	402,502,631.26	0.31	402,502,631.26	0.31	0.31					0.31
JUMLAH TOTAL			130.497,983,068.81	100.00	130.492,883,065.81	100.00	63.69	1.51	1.51	1.51	1.51	66.29

Makassar 25 September 2018
Dibuat Oleh,
PT. ADHI KARYA (Parsero), Tbk.

Menyetujui,
ADHI - KARYA REZEKI - NUR ALI MANDIRI, KSO

Mengetahui,
ADHI - KARYA REZEKI - NUR ALI MANDIRI, KSO

HERJANTO, SI
Project Engineering Manager
AL ANBIANS S.A.P.
Project Planning





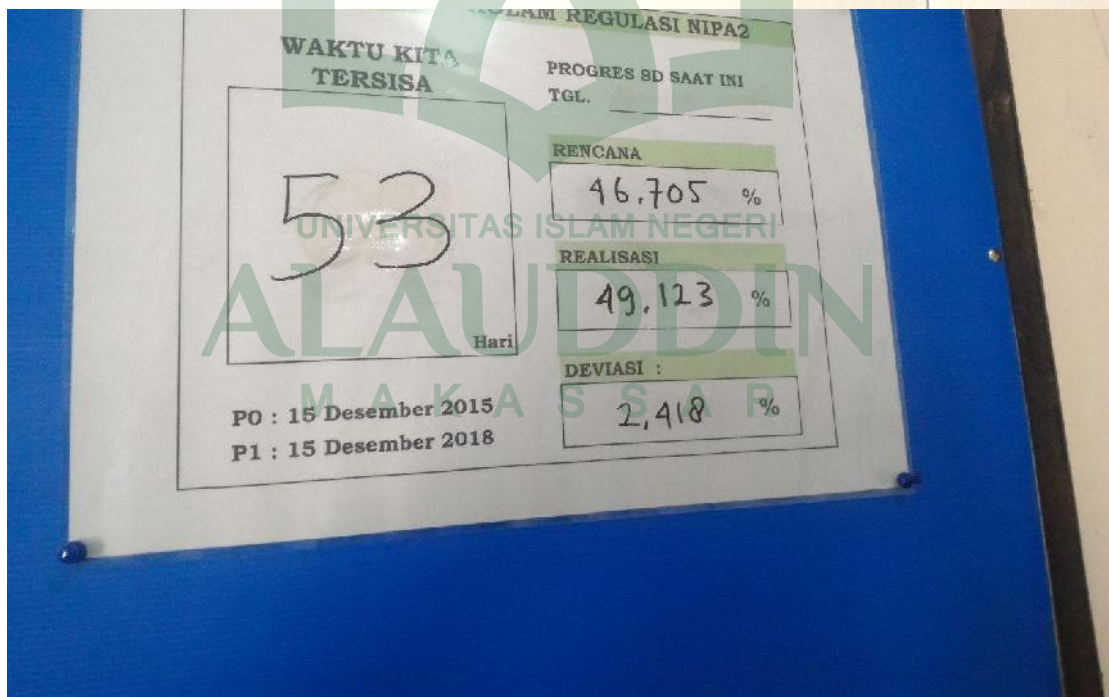



RIWAYAT HIDUP



Wahyu Fajrianto, dilahirkan di Ujung Pandang pada tanggal 01 Maret 1994, anak ketiga dari empat bersaudara keturunan langsung dari pasangan Tutung dan Risma. Penulis memulai pendidikan formal di SDN. Mangkura 1 Makassar pada tahun 2000 hingga tahun 2006, kemudian penulis melanjutkan pendidikan di Sekolah Menengah Pertama (SMP) Negeri 13 Makassar dan lulus pada tahun 2009, dan pada tahun yang sama pula penulis melanjutkan pendidikan di Madrasah Aliyah Negeri (MAN) 2 Model Makassar dan lulus pada tahun 2012. Setelah itu, penulis melanjutkan pendidikan pada tahun 2012 di Universitas Islam Negeri (UIN) Alauddin Makassar pada jurusan Akuntansi, Fakultas Ekonomi dan Bisnis Islam dan menyelesaikan study pada tahun 2019 dengan gelar Sarjana Akuntansi (S.Ak).

UNIVERSITAS ISLAM NEGERI
ALAUDDIN
M A K A S S A R