

**ANALISIS PELAYANAN SIRKULASI
DI PERPUSTAKAAN MADRASAH ALIYAH NEGERI (MAN) ENREKANG**



SKRIPSI

*Diajukan untuk memenuhi salah satu syarat mencapai
gelar Sarjana Ilmu perpustakaan (S.IP)
Pada Fakultas Adab dan Humaniora
UIN Alauddin Makassar*

Oleh:

HASRYANTI B
NIM :40400114004

**JURUSAN ILMU PERPUSTAKAAN
FAKULTAS ADAB DAN HUMANIORA
UNIVERSITAS ISLAM NEGERI ALAUDDIN MAKASSAR**

2018

PERNYATAAN KEASLIAN SKRIPSI

Mahasiswa yang bertanda tangan di bawah ini:

Nama : Hasryanti B

NIM : 40400114004

Tempat/Tgl. Lahir : Balombong, 10 September 1995

Jurusan : Ilmu Perpustakaan

Fakultas : Adab dan Humaniora, S1

Alamat : Balombong, Desa Tirowali, Kec. Baraka, Kab. Erekang.

Judul : Analisis Pelayanan Sirkulasi di Perpustakaan Madrasah Aliyah Negeri (MAN) Enrekang.

Menyatakan dengan sesungguhnya dan penuh kesadaran bahwa skripsi ini benar merupakan karya sendiri. Jika dikemudian hari terbukti bahwa skripsi ini merupakan plagiat, duplikasi, tiruan atau dibuat oleh orang lain, sebagian atau seluruhnya, maka skripsi dan gelar yang diperoleh karenanya batal demi hukum.

Samata, 07 November 2018

Penulis

Hasryanti B

NIM. 40400114004

PENGESAHAN SKRIPSI

Skripsi yang berjudul, “**Analisis Pelayanan Sirkulasi di Perpustakaan Madrasah Aliyah Negeri (MAN) Enrekang,**” yang disusun oleh Hasryanti B, NIM: 40400114004, mahasiswa Jurusan Ilmu Perpustakaan pada Fakultas Adab dan Humaniora UIN Alauddin Makassar, telah diuji dan dipertahankan dalam sidang munaqasyah yang diselenggarakan pada hari Kamis, tanggal 21 November 2018 M, bertepatan dengan 13 Rabi’ul Awwal 1440 H, dinyatakan telah dapat diterima sebagai salah satu syarat untuk memperoleh gelar Sarjana dalam Fakultas Adab dan Humaniora Jurusan Ilmu Perpustakaan (dengan beberapa perbaikan).

Samata - Gowa, 21 November 2018 S
13 Rabi’ul Awwal 1440 H

DEWAN PENGUJI :

Ketua	: Dr. Hj. Syamzan Syukur, M.Ag.	()
Sekretaris	: Himayah, S.Ag., S.S., MIMS.	()
Munaqisy I	: Dr. Hj. Gustia Tahir, M.Ag.	()
Munaqisy II	: Irvan Mulyadi, S.Ag., S.S., MA.	()
Pembimbing I	: Hildawati Almah, S.Ag., S.S., MA.	()
Pembimbing II	: Nurlidiawati, S.Ag., M.Pd.	()

Diketahui oleh:
Dekan Fakultas Adab dan Humaniora
UIN Alauddin Makassar,

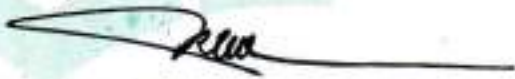
Dr. H. Barsihannor, M.Ag.
NIP. 19691012 199603 1 003

PERSETUJUAN PEMBIMBING

Pembimbing penulisan skripsi saudara Nama: **HASRYANTI B**, NIM: **40400114004**, Mahasiswa Jurusan Ilmu Perpustakaan Pada Fakultas Adab Dan Humaniora Universitas Islam Negeri Alauddin Makassar, telah dengan seksama meneliti dan mengoreksi skripsi yang bersangkutan dengan judul “**Analisis Pelayanan Sirkulasi di Perpustakaan Madrasah Aliyah Negeri (MAN) Enrekang**”. Memandang bahwa skripsi telah memenuhi syarat-syarat ilmiah dan dapat disetujui untuk diajukan ke sidang *Munaqasah*.

Demikian persetujuan ini diberikan untuk diproses lebih lanjut.

Samata, 07 November 2018

Pembimbing I

Pembimbing II

Hildawati Almah S. Ag., S.S., M.A.
NIP: 197009111998032001

Nurlidiawati S. Ag., M.Pd.
NIP:-

UNIVERSITAS ISLAM NEGERI
ALAUDDIN
M A K A S S A R

UNIVERSITAS ISLAM NEGERI
ALAUDDIN
M A K A S S A R

KATA PENGANTAR

Assalamualaikum Warahmatullahi Wabarakatu

Segala puji dan syukur atas kehadiran Allah SWT. Karena berkat, rahmat dan karuni-Nya sehingga penulis dapat menyusun skripsi ini sebagai salah satu untuk mencapai gelar sarjana jurusan Ilmu Perpustakaan Fakultas Adab dan Humaniora Universitas Islam Negeri Alauddin Makassar.

Salawat dan salam semoga tetap tercurahkan kepada Nabi Muhammad SAW sebagai Nabi pembawa *rahmatanlilalamin* kepada keluarga, para sahabat beliau, dan seluruh orang-orang mukmin yang senantiasa selalu istiqamah di jalan hidup hingga akhir zaman dengan Islam sebagai satu-satunya Agama yang di ridhoi Allah SWT.

Penulis menyadari sepenuhnya, bahwa dalam penyusunan skripsi ini banyak kekurangan mengingat terbatasnya kemampuan penulis, namun berkat rahmat Allah SWT, serta tidak terlepas bantuan dari beberapa pihak.

Untuk itu dengan segala kerendahan hati penulis mengucapkan banyak terima kasih yang tak terhingga kepada semua pihak yang ikut membantu penulis sampai selesai. Terutama terima kasih yang sebesar-besarnya kepada kedua Orang Tua Ayahanda tercinta **Baco T** dan Ibunda tercinta **Fatmawati** yang senantiasa mendoakan, mendidik, terima kasih juga atas cucuran keringat, nasehat, semangat,

serta merawat penulis sejak kecil sampai sekarang. Serta semua keluarga yang telah memberikan kasih sayang dan semangat kepada penulis dalam

menyelesaikan penulisan skripsinya. Untuk itu pada kesempatan ini penulis menyampaikan ucapan terima kasih kepada:

1. Prof. Dr. H. Musafir Pababbari, M.Si. Rektor Universitas Islam Negeri Alauddin Makassar, Prof. Dr. Mardan, M.Ag. Wakil Rektor I Bidang Akademik Pengembangan Lembaga, Prof. H. Lomba Sultan, M.A. Wakil Rektor II Bidang Administrasi Umum dan Perencanaan Keuangan, Prof. Siti Aisyah, M.A.,Ph.D Wakil Rektor III Bidang Kemahasiswaan dan Kejasama dan staf UIN Alauddin Makassar yang telah memberikan pelayanan maksimal kepada penulis.
2. Dr. H. Barsihannor, M.Ag. Dekan Fakultas Adab dan Humaniora, Dr. Abd. Rahman R, M.Ag Wakil Dekan I, Dr. Hj. Syamzan Syukur, M.Ag. Wakil Dekan II, dan Muh. Nur Akbar Rasyid, M.Ed.,Ph.d. Wakil Dekan III.
3. Andi Ibrahim, S.Ag., S.S., M.Pd. Ketua Jurusan Ilmu Perpustakaan dan Himayah, S.Ag., S.S. Sebagai Sekertaris Jurusan Ilmu Perpustakaan.
4. Hidawati Almah, S.Ag., S.S., MA. sebagai pembimbing I Nurlidiawati, S.Ag., M.Pd. sebagai pembimbing II yang banyak meluangkan waktunya untuk memberikan bimbingan, petunjuk, nasehat, dan motivasi hingga terselesaikannya penulisan skripsi ini.
5. Dr. Hj. Gustia Tahir, M.Ag. sebagai penguji I dan Irvan Mulyadi, S.Ag. , S.S., MA. sebagai sebagai penguji II terima kasih atas masukan dan nasehat yang diberikan hingga selesai terselesaikannya penulisan skripsi ini.

6. Para Dosen dan Staf Karyawan Fakultas Adab dan Humaniora yang telah memberikan ilmu pada masa perkuliahan dan berjasa dalam proses penyelesaian administrasi.
7. Kepada Perpustakaan dan segenap staf perpustakaan Pusat UIN Alauddin Makassar yang telah menyiapkan banyak koleksi dan memberikan kemudahan untuk dapat memanfaatkan perpustakaan secara maksimal sehingga skripsi ini dapat penulis selesaikan.
8. Dr. H. Lukman A. Rahman, S.Ag. M.A. sebagai Kepala Sekolah Madrasah Aliyah Negeri Enrekang dan Mursalin Mahmur, S.Pd.sebagai Kepala Perpustakaan Madrasah Aliyah Negeri Enrekang, dan para staf Perpustakaan Madrasah Aliyah Negeri Enrekang yang telah memberikan izin dalam melaksanakan penelitian.
9. Buat temen-teman seperjuangan Ilmu Perpustakaan angkatan 2014 terkhusus AP 1 2 yang tidak bisa di sebutkan satu persatu namanya terima kasih telah menjadi tempat berbagi selama di bangku perkuliahan.

Penulis menyadari skripsi ini masih banyak memiliki kekurangan dan kesalahan. Oleh karena itu, penulis mengharapkan masukan dan kritikan yang membangun untuk menyempurnakan skripsi ini. Penulis berharap semoga skripsi ini dapat bermanfaat bagi semua orang. Atasa segala kekurangan, penulis mohon maaf.

Samata, 18 Oktober 2018

Hasryanti B
40400114004

DAFTAR ISI

SAMPUL.....	i
PERNYATAAN KEASLIAN SKRIPS.....	ii
PERSETUJUAN PEMBIMBING.....	iii
PENGESAHAN SKRIPSI.....	iv
KATA PENGANTAR.....	v
DAFTAR ISI.....	viii
DAFTAR TABEL.....	x
DAFTAR GAMBAR.....	xi
ABSTRAK.....	xii
BAB I PENDAHULUAN	
A. Latar Belakang	1
B. Rumusan Masalah	4
C. Focus Penelitian dan Deskripsi Fokus	4
D. Kajian Pustaka.....	4
E. Tujuan dan Kegunaan Penelitian	5
BAB II TINJAUAN TEORETIS	
A. Pengertian Analisis.....	6
B. Pelayanan Sirkulasi	7
1. Pelayanan	7
2. Pelayanan Sirkulasi	7
3. Sistem Pelayanan	9
4. Tujuan Pelayanan Sirkulasi.....	11
5. Syarat-syarat Sirkulasi	12
6. Jenis-jenis Tugas Sirkulasi.....	12
7. Pelaksanaan Pelayanan Sirkulasi	16
C. Perpustakaan	18
1. Perpustakaan	18
2. Perpustakaan Sekolah.....	19
3. Perpustakaan Madrasah.....	21
D. Integrasi Keislaman.....	23
BAB III METODOLOGI PENELITIAN	
A. Jenis Penelitian.....	26
B. Lokasi Penelitian dan Waktu	27
C. Sumber Data	27

D. Metode Pengumpulan Data.....	28
E. Instrumen Penelitian	29
F. Teknik Pengolahan dan Analisis Data.....	30

BAB IV HASIL PENELITIAN DAN PEMBAHASAN

A. Hasil penelitian	32
B. Pembahasan Hasil Penelitian.....	40
1. Sistem Pelayanan Sirkulasi di Perpustakaan Madrasah Aliyah Negeri (MAN) Enrekang.....	40

BAB V PENUTUP

A. Kesimpulan	52
B. Saran.....	53

DAFTAR PUSTAKA	54
-----------------------------	-----------

LAMPIRAN-LAMPIRAN

RIWAYAT HIDUP



DAFTAR TABEL

Tabel 1 Sarana dan Prasarana Perpustakaan Madrasah Aliyah Negeri Enrekang.....	35
Tabel 2 Rekap Buku yang di Milki Perpustakaan Madrasah Aliyah Negeri Enrekang.....	36
Tabel 3 Jadwal Peleyanan di Perpustakaan Madrasah Aliyah Negeri Enrekang.....	37

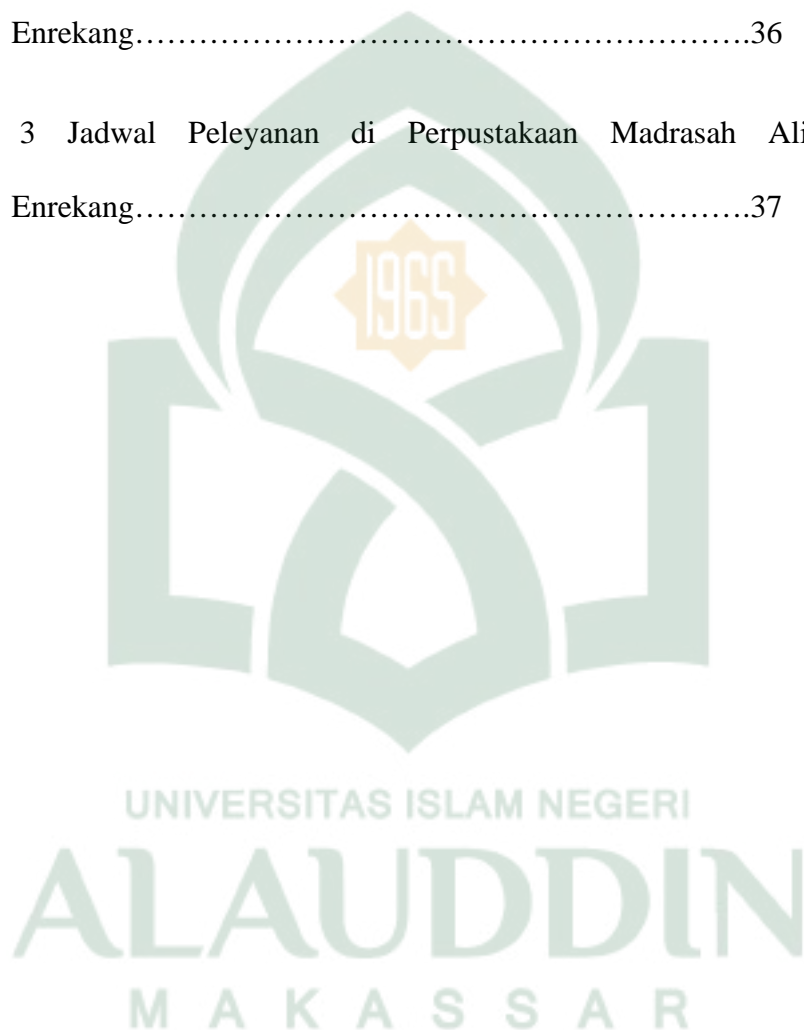

DAFTAR GAMBAR

Gambar 1 Struktur Organisasi Perpustakaan Madrasah Aliyah Negeri Enrekang.....	37
---	----



ABSTRAK

Nama penyusun : Hasryanti B

NIM : 40400114004

Judul Skripsi : Analisis Pelayanan Sirkulasi di Perpustakaan Madrasah Aliyah Negeri (MAN) Enrekang.

Skripsi ini membahas tentang analisis pelayanan sirkulasi di perpustakaan Madrasah Aliyah Negeri (MAN) Enrekang. Adapun rumusan masalah yang diteliti yaitu bagaimana sistem pelayanan sirkulasi di perpustakaan Madrasah Aliyah Negeri (MAN) Enrekang.

Penelitian ini bertujuan untuk mengetahui sistem pelayanan sirkulasi di perpustakaan Madrasah Aliyah Negeri (MAN) Enrekang.

Jenis penelitian yang digunakan dalam penelitian ini adalah jenis penelitian deskriptif dengan pendekatan kualitatif yaitu penelitian yang dilakukan dengan wawancara dan bertujuan untuk mendapatkan gambaran yang akurat dari sejumlah karakteristik masalah yang diteliti tentang sistem pelayanan sirkulasi di perpustakaan Madrasah Aliyah Negeri (MAN) Enrekang. Sumberdata dalam penelitian ini adalah kepala perpustakaan dan staf bagian pelayanan sirkulasi. Metode pengumpulan data yang digunakan dalam penelitian ini adalah observasi, wawancara, dan dokumentasi.

Hasil penelitian dalam skripsi ini, menunjukan bahwa sistem pelayanan yang digunakan di perpustakaan Madrasah Aliyah Negeri (MAN) Enrekang adalah sistem terbuka. Pelayanan sirkulasi di perpustakaan Madrasah Aliyah Negeri (MAN) Enrekang sistem pelayanannya terbagi atas dua yaitu sistem manual dan sistem otomasi. Sistem manual masih diberlakukan di perpustakaan karena masih banyak buku-buku lama yang belum diberi barcod dan belum diregistrasi kedalam aplikasi SLIMS, sedangkan sistem otomasi baru beberapa buku yang sudah ada barcodnya dan sudah diregistrasi, buku-buku baru seperti tahun 2014 keatas sudah bisa dipinjam dengan cara sken karena sudah terdaftar dikomputer dengan menggunakan aplikasi SLIMS.

Kata Kunci: Analisis Pelayanan Sirkulasi di Perpustakaan Madrasah Aliyah Negeri (MAN) Enrekang

BAB 1

PENDAHULUAN

A. Latar belakang

Perpustakaan sebagai suatu pranata yang diciptakan dan diadakan untuk kepentingan masyarakat mereka yang berprofesi sebagai pustakawan diharapkan memahami tugas untuk memenuhi standar etika dalam hubungan dengan perpustakaan sebagai suatu lembaga, rekan pustakawan umumnya (Lasa, 2009: 389).

Perpustakaan merupakan lembaga yang diciptakan oleh masyarakat, tidak kebutuhan masyarakat terhadap perpustakaan didasarkan atas berbagai fungsi dan peran yang dimiliki. Pentingnya perpustakaan bagi kehidupan masyarakat tidak sajak didasarkan perlunya upaya melestarikan berbagai warisan, akan tetapi juga karena perpustakaan mempunyai fungsi yang strategi dalam upaya pemberdayaan masyarakat, baik bersifat informatif, edukatif, kultular, maupun rekreatif (Sulistio-Basuki, 1993: 8).

Berdasarkan penelitian di atas, maka dapat disimpulkan bahwa perpustakaan yaitu sebuah gedung yang digunakan oleh pemustaka untuk membaca buku, mengerjakan tugas, mencari koleksi atau reverensi yang pemustaka butuhkan.

Analisis menurut Kamus Besar Bahasa Indonesia (KBBI) adalah penguraian pokok atas sebagai bagian dan penelahan bagi itu sendiri serta

hubungan antara bagian untuk memperoleh pengertian yang tepat dan pemahaman arti keseluruhan.

Berdasarkan peraturan Pemerintah Republik Indonesia Nomor 24 tahun 2014 tentang pelaksanaan Undang-Undang No. 43 tahun 2007 tentang perpustakaan pasal 9, tentang Standar Nasional Perpustakaan (SNP) salah satunya adalah standar tenaga perpustakaan yakni pustakawan harus memiliki kompetensi profesional mencakup aspek pengetahuan, keahlian, dan sikap kerja.

Perpustakaan menurut Undang-Undang No. 43 tahun 2007 pasal 1 ayat 1, adalah institusi pengelola koleksi karya tulis, karya cetak, dan karya rekam secara profesional dengan sistem yang baku guna memenuhi kebutuhan pendidikan, penelitian, pelestarian, informasi, dan rekreasi para pemustaka.

Pelayanan sirkulasi adalah suatu kegiatan yang dilakukan dalam rangka memenuhi kegiatan pemustaka, baik dalam bentuk peminjaman maupun dalam hal pengembalian bahan pustaka. Pelayanan sirkulasi adalah mencakup semua bentuk kegiatan pencatatan yang berkaitan dengan pemanfaatan, pengguna koleksi perpustakaan dengan tepat guna dan tepat waktu kepentingan pengguna jasa perpustakaan, pelayanan sirkulasi adalah kegiatan peminjaman, pengembalian, keanggotaan, denda, baca ditempat, fotocopi, penagihan, statistik (Lasa HS, 2002: 102).

Salah satu kegiatan utama atau jasa utama perpustakaan adalah peminjaman buku dan materi lainnya. Kegiatan peminjaman ini sering dikenal dengan nama sirkulasi artinya peminjaman. Bagian ini, terutama meja sirkulasi, sering kali dianggap sebagai ujung tombak jasa perpustakaan karena bagian inilah

yang pertama kali berhubungan dengan pemustaka serta paling sering digunakan pemustaka, karenanya unjuk kerja staf sirkulasi dapat berpengaruh terhadap citra perpustakaan (Sulistyo-Basuki, 1993: 257).

Perpustakaan Madrasa Aliah Negeri (MAN) Enrekang merupakan salah satu jenis perpustakaan yang dikelola 3 orang pustakawan. Dari segi fasilitasnya perpustakaan ini memiliki beberapa rak sebagai media penyimpanan koleksi berupa buku dan satu lemari kaca sebagai tempat penyimpanan koleksi kamus, atlas, dan globe. Di perpustakaan ini buku-bukunya sudah tersusun secara rapih dan sudah disusun secara nomor klasifikasi yang secara umumnya saja, kemudian ada juga yang belum diberi nomor klasifikasi. Di perpustakaan tersebut juga terdapat kursi dan meja untuk digunakan siswa/siswi untuk kerja tugasnya. Dari observasi awal penulis menemukan jenis koleksi yang berada di perpustakaan memang kebanyakan buku jenisnya yaitu buku pelajaran sebagai kebutuhan utama siswa-siswi. Adapaun penulis melihat juga koleksi lain seperti kamus, atlas, globe, dan peta. Di perpustakaan ini sudah memiliki kartu perpustakaan, sudah memiliki alat sken kartu sama buku yang dipinjam maupun yang dikembalikan tetapi ada juga buku yang belum diinput kedalam komputer, tetapi dia melakukan dalam sistem manual, maka buku tersebut yang belum terdaftar didalam komputer bisa dipinjam tetapi dalam bentuk manual. Untuk itulah penulis mengangkat tema analisis pelayanan sirkulasi sebagai skripsi atau penelitian dengan judul “Analisis pelayanan sirkulasi di perpustakaan Madrasah Aliah Negeri (MAN) Enrekang”.

A. Rumusan Masalah

Berdasarkan latar belakang di atas, maka penulis mengangkat masalah yang akan dibahas dalam penelitian yaitu :

Bagaimana sistem pelayanan sirkulasi di perpustakaan Madrasah Aliyah Negeri (MAN) Enrekang?

B. Fokus Penelitian dan Deskripsi Fokus

1. Fokus penelitian

Dalam penelitian ini yang menjadi fokus penelitian yaitu sistem pelayanan sirkulasi di perpustakaan Madrasah Aliyah Negeri (MAN) Enrekang.

2. Deskripsi fokus

- a. Sistem yaitu suatu perkumpulan komponen yang saling memiliki hubungan antar komponen yang satu dengan yang lain.
- b. Pelayanan sirkulasi yaitu suatu kegiatan yang dilakukan dalam rangka memenuhi keinginan pemustaka, baik dalam bentuk peminjaman maupun dalam hal pengembalian bahan pustaka, keanggotaan, denda, baca ditempat, fotocopi, dan penagihan.

C. Kajian Pustak

Dalam penelitian ini penulis membahas tentang “Analisis pelayanan sirkulasi di perpustakaan Madrasah Aliyah Negeri (MAN) Enrekang” dengan menggunakan beberapa literatur yang relevan dengan hal-hal akan diteliti yaitu :

- a. Pengantar ilmu perpustakaan dan kearsipan, Andi Ibrahim pada tahun 2014 yang membahas tentang jenis-jenis perpustakaan, layanan perpustakaan, dan pengembangan koleksi perpustakaan.
- b. Jenis-jenis Pelayanan Perpustakaan, Lasa HS pada tahun 1995 yang membahas tentang penerapan sistem pelayanan sirkulasi dalam perpustakaan serta pelayanan referensi guna membantu dan mempermudah pengguna perpustakaan.
- c. Membina Perpustakaan Madrasa dan Sekolah Islam, Lasa Hs pada tahun 2002 yang membahas tentang pengadaan dan pembinaan koleksi, pedoman kebutuhan dan penataan ruang, pengelola bahan pustaka, pelayanan informasi.

D. Tujuan dan Kegunaan Penelitian

1. Tujuan penelitian yaitu :

Untuk mengetahui bagaimana sistem pelayanan sirkulasi di perpustakaan Madrasah Aliyah Negeri (MAN) Enrekang.

2. Kegunaan penelitian yaitu :

a. Bagi jurusan ilmu perpustakaan merupakan menambah wawasan tentang perpustakaan yang diterapkan di sekolah Madrasah Aliyah Negeri (MAN) Enrekang.

b. Memberikan gambaran mengenai pelayanan sirkulasi di perpustakaan Madrasah Aliyah Negeri (MAN) Enrekang.

BAB II

TINJAUAN TEORETIS

A. Pengertian Analisis

Analisis merupakan kegiatan pengurutan data sesuai dengan rentang permasalahan atau urutan pemahaman yang ingin diperoleh, pengorganisasian data dalam formasi, kategori ataupun unit perian tentu sesuai dengan antisipasi penelitian, interpretasi penelitian berkenaan dengan signifikansi butiran-butiran ataupun aturan satuan data sejalan dengan pemahaman yang ingin diperoleh (Maryani, 2005: 75).

Analisis adalah kegiatan berfikir untuk menguraikan suatu keseluruhan menjadi komponen sehingga dapat mengenal tanda-tanda komponen, hubungan satu sama lain dan fungsi masing-masing dalam satu keseluruhan yang terpadu (Komaruddin, 2001: 53).

Analisis menurut Kamus Besar Bahasa Indonesia (KBBI) adalah penguraian pokok atas sebagai bagian dan penelahan bagi itu sendiri serta hubungan antara bagian untuk memperoleh pengertian yang tepat dan pemahaman arti keseluruhan.

Dari pengertian di atas dapat disimpulkan bahwa analisis yaitu proses untuk menjawab dan memecahkan pertanyaan atau rumusan masalah dalam penelitian, dan kegiatan berfikir untuk menguraikan satu pokok menjadi bagian-bagian, komponen-komponen sehingga dapat diketahui ciri atau tanda tiap bagian, dan hubungan satu sama lain serta fungsi masing-masing bagian dari keseluruhan.

B. *Pelayanan Sirkulasi*

1. *Pelayanan*

Pelayanan merupakan kegiatan yang pelaksanaannya dilakukan dengan mengadakan hubungan, baik secara langsung maupun tidak langsung, terhadap orang-orang yang akan menggunakan jasa perpustakaan. Pelayanan merupakan tujuan akhir yang ingin dicapai oleh perpustakaan. Seluruh kegiatan perpustakaan, mulai dari kepala perpustakaan sampai kepada semua urusan dan kelompok pustakawan, diarahkan untuk menciptakan suasana yang kondusif agar pelayanan perpustakaan berjalan dengan lancar dan baik (Ibrahim, 2014: 173).

Pelayanan didefinisikan sebagai setiap tindakan atau kegiatan yang dapat ditawarkan oleh suatu pihak kepada pihak lain, pelayanan adalah perilaku produsen dalam rangka memenuhi kebutuhan dan kegiatan konsumen (Kotler, 2012: 83).

Dari pengertian di atas dapat disimpulkan bahwa pelayanan yaitu pelayanan yang berupa pemberian informasi dan fasilitas perpustakaan kepada pengguna secara cepat, tepat waktu dan benar.

2. *Pelayanan sirkulasi*

Dalam ilmu perpustakaan, sirkulasi sering dikenal dengan peminjaman. Pelayanan sirkulasi adalah mencakup semua bentuk-bentuk pencatatan yang berkaitan dengan pemanfaatan, pengguna koleksi perpustakaan dengan tepat guna dan tepat waktu untuk kepentingan pengguna jasa perpustakaan (Ibrahim, 2014: 178).

Pelayanan sirkulasi adalah suatu kegiatan, pekerjaan perpustakaan yang berkaitan dengan peminjaman maupun pengembalian. Kegiatan ini antara lain meliputi, syarat keanggotaan, peraturan, prosedur peminjaman dan pengembalian, jam buka, sistem peminjaman, sistem pencatatan maupun statistik pengunjung (Lasa Hs, 1995: 1).

Layanan perpustakaan merupakan sarana penghubung antara jasa yang ditawarkan oleh pengelola perpustakaan dengan perlakuan yang diterima oleh perpustakaan (Mathar, 2011: 47).

Salah satu kegiatan utama atau jasa perpustakaan adalah peminjaman buku dan materi lainnya. Kegiatan peminjaman ini sering dikenal dengan nama sirkulasi artinya peminjaman. Bagian ini, terutama meja sirkulasi, sering kali dianggap sebagai ujung tombak jasa perpustakaan karena bagian inilah yang pertama kali berhubungan dengan pemakai serta paling sering digunakan pemakai. Karenanya unjuk kerja staf sirkulasi dapat berpengaruh terhadap citra perpustakaan (Sulistyo-Basuki, 1993: 257). Sedangkan pelayanan sirkulasi adalah kegiatan peminjaman, pengembalian, denda, baca di tempat, fotocopi, penagihan, statistik (Lasa Hs, 2002: 102).

Layanan sirkulasi merupakan kegiatan melayani pemakai jasa perpustakaan dalam pemesanan, peminjaman, dan pengembalian bahan pustaka beserta penyelesaian administrasi. Bahan pustaka yang boleh dan dapat dipinjam dibaca dan diluar perpustakaan pada umumnya adalah koleksi umum (non-referensi). Petugas pelayanan harus memiliki dan mengecek kondisi bahan pustaka yang

akan dipinjam ataupun dikembalikan antara lain dalam hal keutuhan dan kelengkapan jumlah halaman, ada atau tidaknya coretan (Sutarno, 2006: 94).

Dari semua pengertian di atas dapat disimpulkan bahwa pelayanan sirkulasi adalah semua bentuk kegiatan pencatatan yang berkaitan dengan pemanfaatan bahan pustaka di perpustakaan, kemudian pustakawan memberikan bantuan kepada pemakai atau pemustaka di perpustakaan melakukan proses peminjaman dan pengembalian bahan pustaka yang ingin dipinjam oleh pemustaka di perpustakaan.

3. Sistem pelayanan

a. Pelayanan dengan sistem tertutup.

Pelayanan sistem tertutup (*closed access*), yaitu suatu pelayanan yang tidak membolehkan para pemakai jasa perpustakaan untuk mengambil sendiri bahan pustaka yang dibutuhkan. Akan tetapi mereka hanya dapat mencari koleksi pustaka melalui katalog perpustakaan. Pengambilan bahan pustaka dilakukan oleh petugas perpustakaan (Departemen Agama RI, 2000: 122).

Layanan tertutup artinya layanan ini dilakukan dengan pertimbangan keselamatan koleksi. Koleksi yang dilayani secara tertutup biasanya adalah koleksi jurnal dan buku referensi (buku langka atau buku mahal). Dalam layanan tertutup ini pengunjung tidak boleh mengambil sendiri bahan pustaka yang diinginkan, akan tetapi diambilkan oleh petugas setelah mengisi formulir tertentu yang telah disediakan. Konsekuensi dari layanan ini adalah harus tersedianya katalog buku. Pengunjung dapat mencari buku yang diinginkannya melalui

katalog ini, dan disini juga petugas harus mengajarkan kepada pengunjung tentang kegunaan katalog, (Suherman, 2009: 135).

Keuntungan pelayanan sistem tertutup yaitu koleksi pustaka akan tetap terjaga susunannya; kemungkinan bahan pustaka hilang relative kecil. Sedangkan kerugian pelayanan sistem tertutup yaitu untuk memilih buku lain tidak bisa bebas; membutuhkan banyak petugas pelayan, memerlukan banyak waktu untuk melayani peminjam; mempersulit pemakai perpustakaan yang kurang mengetahui cara menggunakan katalog; dibutuhkan banyak waktu bagi peminjam untuk mencari informasi pada katalog sampai didapatkannya buku oleh petugas perpustakaan. Kerugian sistem pelayanan tertutup yaitu banyaknya energi yang terserap dibagian sirkulasi ini; terdapat sejumlah koleksi yang tidak pernah keluar/dipinjam; sering menimbulkan hal-hal yang tidak diinginkan misalnya masalah pengertian antara petugas dan peminjam (Ibrahim, 2014: 181).

b. Pelayanan dengan sistem terbuka

Pelayanan dengan sistem terbuka (*open access*), yaitu sistem pelayanan yang memperbolehkan para pemakai jasa perpustakaan mengambil sendiri bahan pustaka yang dibutuhkannya di tempat penyimpanan koleksi pustaka (rak buku).

Pelayan sistem terbuka adalah suatu cara pinjam yang memungkinkan pengguna untuk masuk keruang koleksi untuk memilih, mengambil sendiri koleksi yang sesuai. Untuk itu mereka harus mengenal sistem pengelompokan buku yang dianut oleh perpustakaan itu tanpa mengerti sistem ini mereka akan berputar-putar mengelilingi rak-rak buku hanya untuk menemukan satu judul (Ibrahim, 2014: 181).

Layanan terbuka artinya dengan layanan ini pengunjung bebas untuk meminjam koleksi apa pun. Tentu saja setelah melalui proses administrasi yang telah dibuat oleh perpustakaan. Sistem simpan-pinjam bahan pustaka dibuat supaya semua transaksi terkontrol untuk menghindari kemungkinan hilangnya bahan pustaka.

Keuntungan pelayanan sistem terbuka yaitu pemakai bebas memilih koleksi pustaka yang diinginkannya; jika koleksi yang dicari tidak ada pada perpustakaan, mereka dapat memilih alternatif koleksi lain yang sejenis atau hampir bersamaan; pelayanan tidak membutuhkan banyak tenaga. Sedangkan kerugian pelayanan sistem terbuka yaitu koleksi mungkin akan tercampur aduk oleh para pemakai yang kurang tahu tata cara pengaturan di rak, koleksi pustaka kemungkinan hilang cukup besar.

4. Tujuan pelayanan sirkulasi

Jenis pelayanan yang dekat dengan pengunjung/pemustaka ini merupakan bagian penting dalam suatu perpustakaan dengan tujuan :

- a. Supaya mereka mampu memanfaatkan koleksi tertentu semaksimal mungkin.
- b. Mudah diketahui siapa yang meminjam koleksi tertentu, dimana alamatnya serta kapan koleksi itu harus kembali. Dengan demikian apabila koleksi itu diperlukan peminat lain, akan segera dapat diketahui alamat peminjaman atau dinantikan pada waktu pengembalian.
- c. Terjaminnya pengembalian pinjaman dalam waktu yang jelas. Dengan demikian keamanan bahan pustaka akan terjaga.

- d. Diperoleh data kegiatan perpustakaan terutama yang berkaitan dengan pemanfaatan koleksi.
- e. Apabila terjadi pelanggaran akan segera diketahui (Ibrahim, 2014: 178-179)

5. Syarat-syarat sirkulasi

Agar tujuan tersebut dapat tercapai, maka perlu diperhatikan syarat-syarat dalam pelayan sirkulasi yaitu :

- a. Pencatatan kegiatan itu dapat dilakukan secara teratur. Sebab keteraturan ini sangat membantu kelancaran tugas-tugas kepustakawanan.
- b. Prosedur yang dianut sederhana, mudah diikuti dan tidak banyak menimbulkan masalah.
- c. Pekerjaan-pekerjaan itu dapat dilakukan dengan cepat dan mudah. Sebab pemustaka akan lebih senang apabila dapat segera dilayani dalam waktu singkat.
- d. Keamanan koleksi dapat dijaga dengan baik (Ibrahim, 2014: 179).

6. Jenis-jenis tugas sirkulasi

Dalam sirkulasi ini terdapat sejumlah tugas yang saling terkait antara satu dengan yang lain (Lasa Hs, 1995: 2-3). Tugas-tugas itu antara lain

a. Peminjaman

Peminjaman koleksi ada yang boleh dibawa pulang dan ada sejumlah koleksi yang hanya boleh dibaca di tempat.

Sedangkan jangka waktu pinjaman juga sangat bervariasi misalnya :

- 1) Jangka lama : setahun, semester, sebulan.
- 2) Jangka menengah : setengah bulan, sepuluh hari, seminggu.

- 3) Jangka waktu pendek : tiga hari, dua hari, satu hari.
- 4) Jangka waktu singkat : sesiang, semalam, sejam.

Ada beberapa langkah yang ditempuh oleh peminjaman dan petugas dalam hal melayani peminjaman, khusus untuk jenis koleksi yang bisa dipinjam keluar yaitu sebagai berikut:

- 1) Dalam sistem pelayanan terbuka para peminjam bisa mencari buku yang dibutuhkannya melalui kartu katalog, baru setelah menemukan buku yang diinginkannya, meminjam bisa mencari pada raknya sesuai dengan yang ditunjukkan oleh kartu katalog tadi. Setelah peminjaman menemukan buku yang dicarinya itu maka dia langsung menyerahkannya kepada petugas untuk diproses.
- 2) Disini petugas mulai bekerja, pertama-tama petugas harus mengeluarkan kartu buku dari kantongnya, kemudian menulis nama peminjam dan tanggal buku tersebut harus dikembalikan pada kartu buku, lama peminjaman ditetapkan oleh pihak perpustakaan.
- 3) Selanjutnya petugas menulis tanggal kembali pada lembar tanggal yang diselipkan dibagian belakang setiap buku, dengan maksud agar peminjam bisa mengetahui kapan harus mengembalikan buku yang dipinjam tadi, kemudian buku diserahkan kepada peminjam oleh petugas.
- 4) Pekerjaan petugas selanjutnya mengisi kartu peminjaman sesuai dengan kolomnya, kecuali kolom tanggal kembali yang baru diisi pada saat peminjaman mengembalikan buku.

- 5) Kegiatan terakhir dari peminjaman koleksi atau buku ini merupakan petugas mulai penyusunan kartu buku dan kartu peminjaman ke dalam lacinya masing-masing. Kartu buku disusun berdasarkan urutan tanggal kembalikan dan nomor klasifikasinya, sedangkan kartu peminjaman disusun berdasarkan urutan abjad nama peminjaman (Rochjani, 2011: 5-6).

b. Pengembalian

Pada perpustakaan kecil bagi pengembalian sering dijadikan satu dengan bagian peminjaman. Akan tetapi bagi perpustakaan yang besar bagian ini dapat berdiri sendiri.

Petugas dibagian ini harus tegas dan teliti. Sebab sering terjadi pelanggaran misalnya : keterlambatan dalam pengembalian, penyobekan halaman, terdapat coretan, pemalsuan pada tanggal kembali (Lasa HS, 1995: 2-3).

Ada beberapa langka dalam pengembalian buku yaitu sebagai berikut:

- 1) Buku-buku yang dikembalikan oleh peminjam ke perpustakaan yang pertama dilakukan oleh petugas yaitu memberikan buku-buku tersebut kalau ada yang rusak, jika terdapat kerusakan maka peminjam dikenakan denda dengan sesuai tingkat rusak yang ada. Bahkan jika rusaknya cukup parah sehingga tidak mungkin bisa dipergunakan lagi, maka sebaiknya peminjam akan disuruh mengganti buku yang rusak tadi kemudian ditambah biaya perlengkapannya.
- 2) Setelah diperiksa dan ternyata dalam keadaan utuh maka petugas mengambil kartu buku dan memasukkannya kembali ke kantong buku

yang bersangkutan, kemudian petugas mencatat tanggal pengembalian yang terdapat kartu peminjaman.

- 3) Pekerjaan petugas selanjutnya yaitu menyimpan kartu peminjaman kembali pada lacinya dan buku tersebut segerah diisikan pada raknya (Rochjani, 2011: 5-6).

c. Penagihan

Jika terjadi keterlambatan pengembalian yang melebihi batas kewajaran perlu diadakan penagihan. Penagihan dapat dilakukan dengan surat maupun lisan. Sering terjadi pada kelompok masyarakat tertentu terdapat kecenderungan untuk memonopoli pemanfaatan koleksi (Ibrahim, 2014: 180).

d. Sanksi

Sanksi yang dikenakan kepada pelanggaran hendaknya bersifat mendidik agar mereka menyadari bahwa bahan pustaka itu juga diperlukan oleh orang lain. Berat ringannya sanksi tergantung pada jenis pelanggarannya. Oleh karena itu sanksi dapat berupa denda, peringatan maupun sanksi administrasi (Ibrahim, 2014: 180).

e. Bebas pinjam (bebas pustaka)

Untuk menjaga keutuhan koleksi secara keseluruhan, maka tiap anggota yang telah habis masa keanggotaannya atau untuk keperluan lain, diperlukan keterangan bebas pinjam. Kegunaan bebas pinjam ini untuk mengecek apakah pinjaman telah kembali semua atau belum (Ibrahim, 2014: 180).

f. Statistik

Dengan adanya statistik yang baik dapat diketahui perkembangan perpustakaan. Statistik ini dapat dibuat untuk mengetahui jumlah pengunjung , peminjaman, buku yang dibaca di tempat pada waktu tertentu, hari, bulan, dan tahun (Ibrahim 2014: 180).

7. Pelaksanaan pelayanan sirkulasi

a. Pendaftaran anggota perpustakaan

- 1) Memberikan penjelasan secukupnya mengenai pendaftaran anggota perpustakaan kepada peminat (calon anggota).
- 2) Memberikan blangko kartu pendaftaran anggota perpustakaan kepada peminat (calon anggota) dengan permintaan agar mengisi dan mengesahkan kepada yang berwenang mengesahkan, misalnya: Dekan fakultas dan kepala sekolah.

b. Peminat calon anggota

- 1) Mengisi dan mengesahkan blangko kartu pendaftaran anggota perpustakaan kepada yang berwenang mengesahkan.
- 2) Menyerahkan blangko kartu pendaftaran anggota perpustakaan yang telah diisi dan disahkan kepada perpustakaan.
- 3) Menunjukkan kartu identitas, misalnya: kartu mahasiswa dan kartu pelajar.

c. Tata kerja pelayanan peminjaman buku

- 1) Pemustaka memilih/mencari buku yang diinginkan dengan cara mencari lewat kartu-kartu katalog, yang berfungsi sebagai wakil dari buku yang dimiliki perpustakaan.
- 2) Setelah menemukan kartu katalog sesuai dengan judul buku yang diinginkan. Pemustaka langsung mencari ke rak buku sesuai dengan petunjuk yang ada pada kartu katalog tersebut.
- 3) Setelah menemukan bukunya pemustaka langsung ke bagian sirkulasi khususnya dibagian peminjaman buku.
- 4) Setelah petugas perpustakaan mengambil kartu perpustakaan dan menandai buku yang ingin dipinjam, serta memberi tanggal pengembalian, pemustaka berhak meminjam buku sesuai batas waktu yang telah ditentukan.

d. Tatakerja pelayanan pengembalian buku

- 1) Anggota perpustakaan mengembalikan buku yang telah dipinjam oleh anggota perpustakaan sambil menerima penyerahan kartu anggota perpustakaan untuk sementara digunakan untuk memproses cara pengembaliannya.
- 2) Memeriksa buku tersebut dengan sebaik-baiknya jika terdapat kerusakan berhak menegur dan minta kepada pemustaka agar memperbaikinya.
- 3) Jika tidak terdapat kerusakan kemudian pustakawan memeriksa tanggal pinjam pada kartu anggota pemustaka untuk mencarikan kartu pinjaman buku.

- 4) Menyerahkan kembali kartu anggota perpustakaan yang sudah selesai digunakan untuk memproses kepada anggota pemustaka yang bersangkutan.
- 5) Menepatkan kembali kartu buku dalam katalog kartu buku dari buku yang baru saja dikembalikan oleh pemustaka.
- 6) Menyimpan kembali buku yang telah dikembalikan pemustaka dirak sesuai dengan susunan/urutan semula (Lasa HS, 1995: 3-4).

C. Perpustakaan

1. Perpustakaan

Perpustakaan adalah salah satu bentuk organisasi sumber belajar yang merupakan suatu proses perencanaan, pengorganisasian, penggerakan dan pengawasan dalam suatu unit kerja untuk mengumpulkan, penyimpanan dan memelihara koleksi bahan pustaka yang dikelola dan diatur secara sistematis dengan cara tertentu dengan memanfaatkan sumber daya manusia untuk dimanfaatkan sebagai sumber informasi (Ibrahim, 2014: 1)

Perpustakaan secara sederhana didefinisikan oleh sebagai masyarakat sebuah tempat penyimpanan koleksi, khususnya yang berbentuk tercetak. Hal tersebut tentu memiliki dasar pemikiran, yakni perpustakaan merupakan sebuah istilah yang diserap dari bahasa Asing dengan kata dasar “pustaka”. Pengertian sederhana tentang kata pustaka adalah seluruh dokumen yang tertulis atau tercetak tanpa ada batasan tentang seberapa banyak jumlah lembaran atau eksamplar dari dokumen itu sendiri. Perpustakaan merupakan sebuah organisasi yang mengelolah dan mengolah berbagai jenis koleksi (Mathar, 2014: 41-42).

Perpustakaan yaitu sebuah gedung yang ditempati oleh pemustaka untuk membaca buku, mengerjakan tugas, mencari koleksi atau referensi yang pemustaka butuhkan.

2. Perpustakaan Sekolah

Perpustakaan sekolah adalah kumpulan bahan pustaka, baik berupa buku-buku maupun bukan buku (nonbook material) yang diorganisi secara sistimatis dalam suatu ruang sehingga dapat membantu murid-murid dan guru-guru dalam proses belajar mengajar di sekolah (Bafadal, 2015: 5).

a. Manfaat perpustakaan sekolah

- 1) Perpustakaan sekolah dapat menimbulkan kecintaan murid-murid terhadap membaca.
- 2) Perpustakaan sekolah dapat memperkaya pengalaman belajar murid-murid.
- 3) Perpustakaan sekolah dapat menanamkan kebiasaan belajar mandiri yang akhirnya murid-murid mampu belajar mandiri.
- 4) Perpustakaan sekolah dapat mempercepat proses penguasaan teknik membaca.
- 5) Perpustakaan dapat membantu perkembangan kecakapan berbahasa.
- 6) Perpustakaan sekolah dapat melatih murid-murid ke arah tanggung jawab.
- 7) Perpustakaan sekolah dapat memperlanjadar murid-murid dalam menyelesaikan tugas-tugas sekolah (Bafadal, 2015: 5-6).

b. Fungsi perpustakaan sekolah

- 1) Fungsi edukatif yaitu di dalam perpustakaan sekolah disediakan buku-buku baik, buku-buku fiksi maupun non fiksi. Adanya buku-buku tersebut dapat membiasakan murid-murid belajar mandiri tanpa bimbingan guru, baik secara individual maupun berkelompok.
- 2) Fungsi informatif yaitu perpustakaan yang sudah maju tidak hanya menyediakan bahan-bahan pustaka yang berupa buku-buku tetapi juga menyediakan bahan-bahan yang bukan berupa buku (non book material) seperti majalah, bulletin, surat kabar, gunting artikel, peta, bahkan dilengkapi seperti televisi, dan video.
- 3) Fungsi tanggung jawab administratif yaitu fungsi ini tampak pada kegiatan sehari-hari di perpustakaan sekolah, dimana setiap ada peminjaman dan pengembalian buku selalu dicatat oleh guru pustakawan. Setiap murid yang akan masuk ke perpustakaan sekolah harus menunjukkan kartu anggota atau kartu belajar, tidak diperbolehkan membawa tas, tidak boleh mengganggu teman-temannya yang sedang belajar.
- 4) Fungsi rekreatif yaitu adanya perpustakaan sekolah dapat berfungsi ini tidak berarti bahwa secara fisik pergi mengunjungi tempat-tempat tertentu, tetapi secara psikologinya (Bafadal, 2015: 7-8).

Perpustakaan sekolah adalah perpustakaan yang tergabung pada sebuah sekolah, dikelola sepenuhnya oleh sekolah yang bersangkutan, dengan tujuan utama membantu sekolah untuk mencapai tujuan khusus sekolah dan tujuan pendidikan pada umumnya. Tujuan khusus perpustakaan sekolah yaitu untuk

membantu sekolah mencapai tujuan sesuai dengan kebijakan sekolah tempat perpustakaan tersebut bernaung (Almah, 2012: 12).

Perpustakaan sekolah merupakan salah satu sarana dan fasilitas penyelenggaraan pendidikan, sehingga setiap sekolah semestinya memiliki perpustakaan yang memadai (Zulfikar, 2006: 39-40).

Perpustakaan sekolah merupakan suatu unit kerja dari suatu badan atau lembaga tertentu yang mengelolah bahan-bahan pustaka, baik berupa buku-buku maupun bukan berupa buku (*non book material*) yang diatur secara sistematis menurut aturan tertentu sehingga dapat digunakan sebagai sumber informasi oleh setiap pemakainya.

3. Perpustakaan Madrasah

Pada hakikatnya, perpustakaan Madrasah merupakan sistem pengolahan sumber informasi dengan ilmu perpustakaan oleh tenaga terdidik bagi para Guru, Siswa, maupun karyawan. Dalam proses ini diberikan sarana dan prasaran dengan menggunakan teknologi untuk memperlancar pelayanan. Secara konsepsional, perpustakaan Madrasah mengembangkan visi pendidikan, yakni sebagai sumber belajar mengajar untuk meningkatkan ketakwaan Guru, Siswa, maupun Karyawan. Disamping itu keberadaan perpustakaan Madrasah diharapkan mampu menanamkan keimanan kepada peserta didik dengan mengamalkan ajaran Islam berdasarkan Alquran dan sunnah Nabi Muhammad SAW, memurnikan ajaran-ajaran tauhid, dan menghindarkan diri dari bidah, tahayul, dan khrafat (Lasa Hs, 2002: 2).

a. Fungsi Perpustakaan Madrasah

Keberadaan perpustakaan Madrasah diharapkan berfungsi sebagai berikut:

1) Pendidikan (*Education*)

Koleksi perpustakaan Madrasah dapat terdiri atas buku-buku fiksi, nonfiksi, majalah populer maupun majalah ilmiah. Para Siswa dan Guru diharapkan mampu memanfaatkannya secara mandiri. Dari sana siswa akan mengetahui cara belajar yang baik karena terbiasa belajar sendiri maupun belajar bersama untuk menyelesaikan tugas-tugas dari Guru.

2) Informasi (*Information*)

Para Siswa maupun Guru dapat memperoleh keterangan tentang tempat, data, ukuran, nama orang, gambar, foto, catatan peristiwa, dan informasi lain melalui sejumlah koleksi perpustakaan madrasah/sekolah. Mereka itu dapat mencari informasi tersebut dalam kamus ensiklopedi, biografi, geografi, peta, globe, dan lain. Bahkan dengan kemajuan teknologi, para siswa mampu dapat mencari berbagai informasi ke jaringan internet.

3) Penelitian (*Research*)

Penelitian adalah suatu metode studi yang dilakukan seseorang melalui penyelidikan secara hati-hati dan detail terhadap suatu masalah sehingga diperoleh pemecahan yang tepat terhadap masalah itu (Moch, Nazir :124). Mulai koleksi perpustakaan dapat dilakukan penelitian pustaka/library research untuk memperoleh data dan fakta (Lasa Hs, 2002: 3).

b. Tujuan perpustakaan madrasah bertujuan sebagai berikut :

- 1) Membantu proses belajar mengajar.
- 2) Melakukan penelitian sederhana.
- 3) Mengembangkan minat baca untuk menciptakan kondisi belajar mandiri, terutama setelah lepas dari pendidikan formal.
- 4) Memperluas kesempatan belajar bagi peserta didik.
- 5) Membiasakan siswa mencari informasi sendiri di perpustakaan secara manual maupun melalui komputer.
- 6) Memperoleh bahan rekreasi yang sehat melalui bacaan ringan, seperti surat kabar, majalah populer, maupun buku-buku fiksi.
- 7) Mengembangkan minat siswa maupun Guru dengan lebih memperdalam bidang tertentu melalui bacaan (Lasa Hs, 2002: 4).

D. Integrasi Keislaman

Dalam analisis pelayanan sirkulasi yang dibahas dalam skripsi ini maka dalam integrasi keislamannya adalah pustakawan harus melayani pemustaka dengan cara yang baik dan benar karena dalam ajaran Islam sangatlah di anjurkan dalam memiliki Ahlak yang baik dan melayani pemustaka yang sedang berkunjung di perpustakaan. Jadi sikap yang harus dimiliki oleh pustakawan yaitu sapa, sopan, santun, murah senyum, ramah dan suka membantu pemustaka yang sedang berkunjung di perpustakaan. Seperti ayat yang dijelaskan dalam firman Allah swt dalam Q.S. Ali-Imran/3: 159.

فِيمَا رَحِمَهُ مِنَ اللَّهِ لَئِن لَّهُمْ وَلَوْ كُنْتَ فَظًا غَلِيظَ الْقَلْبِ لَانْفَضُّوا
 مِنْ حَوْلِكَ فَاعْفُ عَنْهُمْ وَاسْتَغْفِرْ لَهُمْ وَشَاوِرْهُمْ فِي الْأَمْرِ فَإِذَا عَزَمْتَ
 فَتَوَكَّلْ عَلَى اللَّهِ إِنَّ اللَّهَ يُحِبُّ الْمُتَوَكِّلِينَ ﴿١٥٩﴾

Terjemahnya :

“Maka berkat Rahmat Allah engkau (Muhammad) berlaku lemah lembut terhadap mereka. Sekiranya engkau bersikap keras dan berhati kasar, tentulah mereka menjauhkan diri dari sekitarmu. Karena itu maafkanlah mereka dan mohonkanlah ampunan untuk mereka dalam urusan itu. Kemudian, apabila engkau telah membulatkan tekad, maka bertawakkallah kepada Allah. Sungguh, Allah mencintai orang yang bertawakkal” (Departemen Agama RI, Al-Quran dan Terjemah, 2007: 71).

Ayat di atas dalam tafsir Al-Misbah, Allah berfirman maka disebabkan rahmat Allah SWT yang mendidik dan membentuk kepribadian (Shihab, 2009: 310).

Ayat di atas dapat diberikan penjelasan bahwa keberhasilan bagi pustakawan dalam melakukan pelayanan kepada pemustaka harus memiliki Ahlak baik seperti disiplin, jujur kerja keras serta bersikap lemah lembut sehingga memberikan kepuasan tersendiri kepada pemustaka.

Berdasarkan ayat di atas, dijelas setiap manusia dituntut untuk berlaku lemah lembut agar orang lain akan merasakan kenyamanan bila berda dibidang kita. Teori untuk berlemah lembut kepada sesama dalam ayat di atas mempunyai kesamaan dengan kepuasan/kenyamanan pemustaka. Demikian hal dalam pelayanan perpustakaan, pustakawan harus mampu menunjukkan sikap sapa, sopan, santun, senyum, dan ramah terhadap pemustaka yang sedang berkunjung

ke perpustakaan. Pustakawan dalam memberikan pelayanan harus bersikap, sopan, santun, senyum, ramah dan menyenangkan agar pemustaka termotivasi untuk berkunjung ke perpustakaan.



BAB III

METODOLOGI PENELITIAN

A. Jenis Penelitian

Jenis penelitian ini merupakan penelitian deskriptif dengan pendekatan kualitatif. Penelitian kualitatif yang merubah masalah atau ganti judul penelitiannya setelah memasuki lapangan penelitian atau setelah selesai, merupakan penelitian kualitatif yang lebih baik, karena ia dipandang mampu melepaskan apa yang telah difikirkan sebelumnya dan selanjutnya mampu melihat fenomena secara lebih luasa dan mendalam sesuai dengan apa yang terjadi dan berkembang pada situasi sosial yang diteliti (Sugiyono, 2010: 248). Kemudian jenis penelitian yang digunakan dalam penelitian ini adalah jenis penelitian deskriptif dengan pendekatan kualitatif, penelitian deskriptif merupakan penelitian yang bertujuan untuk mendapatkan gambaran yang akurat dari sejumlah karakteristik masalah yang diteliti, penelitian deskriptif berguna untuk mendapatkan makna baru, menggambarkan kategori suatu masalah, menjelaskan frekuensi suatu kejadian dari suatu fenomena (Arukunto, 2002: 108).

Penelitian kualitatif adalah penelitian yang didasarkan pada pengumpulan analisis serta interpretasi berbentuk narasi serta visual atau bukan angka untuk memperoleh pemahaman dari fenomena tertentu yang diminati (Sutanso, 2013).

Metode kualitatif merupakan metode penelitian yang yang dimaksudkan untuk memahami fenomena tentang apa yang dialami oleh subjek penelitian secara holistik dengan cara mendeskripsikan dalam format kata-kata bahasa, pada

suatu konteks khusus yang dialami dan dimanfaatkan berbagai metode ilmiah (Moleong, 2006: 50). Penelitian kualitatif dapat diartikan sebagai penelitian yang menghasilkan data deskriptif mengenai kata-kata lisan maupun tulisan dan tingkah laku yang dapat diamati dari orang-orang yang teliti (Suyanto, 2005: 166).

Dari pengertian di atas dapat disimpulkan peneliti bahwa penelitian kualitatif yaitu penelitian yang digunakan dalam menganalisis data-data dengan cara menjelaskan apa hasil dari penelitian yang ditemukan secara alami sehingga didapatkan data berupa deskriptif.

B. Lokasi dan Waktu Penelitian

1. Lokasi Penelitian

Lokasi yang dijadikan sebagai tempat penelitian adalah Madrasah Aliyah Negeri (MAN) Enrekang. Jl. Pemuda No. 31A Baraka, Kab. Enrekang.

2. Waktu penelitian

Penelitian ini dilaksanakan pada tanggal 13 Juli – 20 Agustus 2018.

C. Sumber Data

Sumber data merupakan langkah yang paling utama dalam penelitian, karena tujuan utama dari penelitian adalah mendapatkan data (Sugiyono, 2010: 308).

1. Data primer adalah sumber data yang diperoleh dari hasil interview atau sumber data yang langsung memberikan data dari sumber aslinya.

2. Data sekunder adalah sumber yang tidak langsung memberikan data kepada pengumpulan data yang berupa koleksi buku, sumber arsip, dan lewat dokumen.

D. Metode Pengumpulan Data

Metode pengumpulan data yang digunakan dalam melakukan penelitian yaitu:

1. Observasi

Observasi adalah sebagai teknik pengumpulan data mempunyai ciri yang spesifik bila dibandingkan dengan teknik yang lain yaitu wawancara dan kuesioner. Kalau wawancara dan kuesioner selalu berkomunikasi dengan orang, maka observasi tidak terbatas pada orang, tapi juga objek-objek alam yang lain (Sugiyono 2010: 203).

Berdasarkan pengertian di atas, metode observasi sangat penting dalam penelitian, untuk berkomunikasi sesama orang dalam melakukan penelitian dan memudahkan bagi peneliti dalam mengumpulkan data dan informasi.

2. Wawancara

Wawancara adalah salah satu pengumpulan data penelitian yang bernilai baik, sebab menyangkut komunikasi efektif antara pihak peneliti dengan objek yang diteliti. Peneliti bertanya langsung kepada informan yang dipilih yaitu pihak-pihak yang berkompeten yang dianggap mampu memberikan gambaran dan informasi yang digunakan untuk menjawab permasalahan yang ada dalam penelitian (Sugiyono, 2009: 140).

Kemudian pihak yang diwawancarai oleh peneliti yaitu pustakawan yang ada di perpustakaan Madrasah Aliyah Negeri Enrekang (MAN) Enrekang.

Wawancara adalah pertemuan antara dua orang yang saling bertukar ide dan informasi melalui Tanya jawab sehingga dapat dikonstruksikan makna dalam sebuah topik. Hal ini yang harus dilakukan oleh peneliti untuk memperoleh informasi secara langsung dari informan untuk mendapatkan yang semaksimal.

3. Dokumentasi

Dokumentasi adalah alat untuk mengumpulkan data-data. Dokumentasi yang digunakan oleh peneliti yaitu foto dan gambar mengenai perpustakaan Madrasah Aliyah Negeri (MAN) Enrekang.

Dalam melaksanakan penelitian penulis menggunakan metode dokumentasi melalui pengambilan gambar dan data setuasi di perpustakaan untuk pengumpulan data-data informasi dalam penyusunan laporan.

Dokumentasi adalah suatu teknik pengumpulan data melalui catatan lapangan atau dalam bentuk dokumentasi berupa foto yang dikumpulkan pada saat penelitian (Azis, 2015: 52).

E. Instrumen Penelitian

Setiap penelitian yang dilakukan terdapat alat pengumpulan data. Hal ini erat hubungannya dengan sipat penelitian yang dilakukan. “Instrumen penelitian adalah suatu alat yang digunakan untuk mengukur fenomena alam maupun sosial yang diamati. Secara spesifik fenomena ini disebut variabel penelitian (Sugiyono, 2009: 97).

Instrumen penelitian yang akan peneliti gunakan antara lain:

1. Pedoman wawancara yaitu penelitian membuat pedoman wawancara untuk memudahkan peneliti dalam berdialog dan mendapatkan data yang berkaitan dengan permasalahan yang dibahas, dengan metode ini pula penulis memperoleh data yang lengkap.
2. Alat perekam merupakan alat yang penulis gunakan untuk merekam percakapan saat melakukan wawancara sehingga informasi yang diberikan oleh informan menjadi lebih akurat dan objektif. Dalam hal ini peneliti harus menggunakan handphone untuk merekam suara pada saat wawancara.

F. Teknik Pengelolaan dan Analisis Data

Analisis data adalah proses mencari dan menyusun secara sistematis data yang diperoleh dari hasil wawancara, catatan lapangan, dan dokumentasi, dengan cara mengorganisasikan data kedalam kategori, menjabarkan kedalam unit-unit, melakukan sintesa, menyusun kedalam pola, memilih mana yang penting dan yang akan dipelajari, dan membuat kesimpulan sehingga mudah dipahami oleh diri sendiri maupun orang lain (Sugiyono, 2014: 244).

Analisis data hasil penelitian akan dilakukan dengan beberapa cara untuk memperoleh hasil yang diinginkan yaitu:

1. Melakukan reduksi data (peringkasan data) yang mana dari data mentah hasil pengumpulan data, data diseleksi kemudian disederhanakan dan diambil intinya (informasi).

2. Data disajikan secara tertulis berdasarkan kasus-kasus factual yang saling berkaitan. Tampilan data (display data) digunakan sebagai alata untuk memahami apa yang sebenarnya.
3. Penarikan kesimpulan adalah seluruh data yang diperoleh disajikan dan dianalisis secara kritis berdasarkan fakta-fakta yang diperoleh dilapangan setelah itu disimpulkan agar dapat diperoleh hasil penelitian yang relevan serta akurat (Sugiyono, 2014: 265).

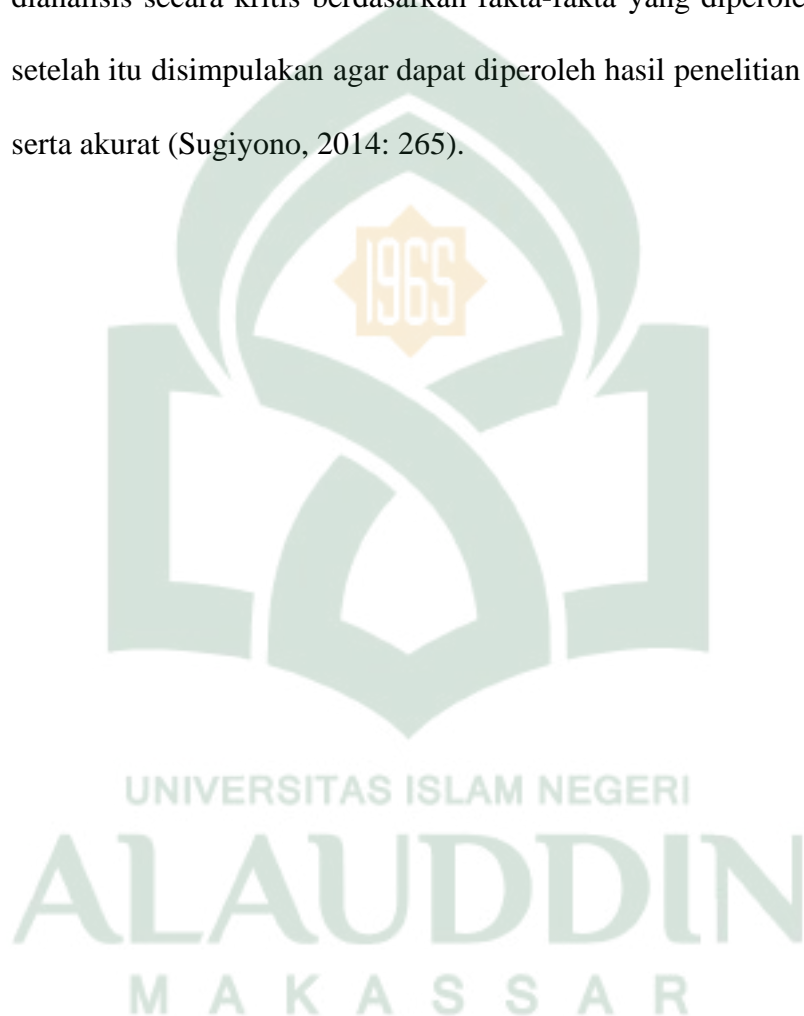

BAB IV

HASIL PENELITIAN DAN PEMBAHASAN

A. Hasil Penelitian

1. Sejarah singkat perpustakaan Madrasah Aliyah Negeri (MAN)

Enrekang.

Dalam Ilmu pengetahuan, membaca adalah salah satu hal yang wajib untuk seluruh manusia yang memiliki daya pikir, terlebih bagi peserta didik yang masih membutuhkan ilmu pengetahuan sebagai bekal hidup dimasa yang akan datang. Dalam kehidupan sehari-hari manusia membutuhkan kegiatan membaca dalam melaksanakan seluruh aktivitasnya, baik itu dalam rumah maupun di luar rumah. Begitulah pentingnya peran membaca di dunia.

Sejarah Islam mengatakan bahwa ayat alquran yang pertama kali diturunkan Nabi Muhammad SAW adalah “Iqra” yang artinya bacalah. Maksudnya adalah bahwa Allah memberikan pesan kepada Nabi Muhammad SAW agar belajar membaca sebagai dasar ilmu untuk ilmu yang lain.

Di era sekarang, perpustakaan adalah satu-satunya wadah tempat dimana siswa/siswi atau seseorang bisa mendapatkan fasilitas untuk kegiatan membaca dimana perpustakaan adalah tempat atau ruangan yang menyediakan berbagai jenis buku baik buku dibidang sosial, politik, agama, ilmu pelajaran maupun buku lainnya yang menjadi sumber si pembaca sebagai bahan referensi hidup mereka masing-masing.

Untuk mewujudkan visi misi komunitas minat baca Al-Hidayat maka diperlukan sarana dan prasarana yang memadai serta dukungan dari berbagai pihak terutama Bapak Kepala Perpustakaan Nasional sebagai jembatan menuju masyarakat yang cerdas dan berkarakter dengan peningkatan kualitas komunitas minat baca di Indonesia.

Oleh karena itu, maka kepala Madrasah Aliyah Negeri Enrekang memprakarsai didirikannya perpustakaan Madrasah Aliyah Negeri Enrekang, dimana perpustakaan ini sebagai pusat informasi atau pusat pembelajaran untuk semua elemen pendidikan di Madrasah Aliyah Negeri Enrekang, mulai dari siswa-siswi, para guru, tenaga kependidikan di Madrasah Aliyah Negeri (MAN) Enrekang.

Perpustakaan Madrasah Aliyah Negeri (MAN) Enrekang adalah perpustakaan yang berada dilingkungan Madrasah Aliyah Negeri Enrekang. Madrasah ini merupakan naungan Kementrian Agama yang letaknya kurang lebih 30 km dari pusat kota Kabupaten Enrekang. Perpustakaan ini pertama kali didirikan pada tanggal 5 januari 2007 oleh kepala Madrasah Aliyah Negeri Enrekang waktu masih Madrasah Aliyah Negeri (MAN) Baraka. Awal dibentuknya perpustakaan ini, semulanya bertempat diruangan sekretariat (sekarang ini) kemudian pada tahun 2010 setelah gedungnya jadi, maka dipindahkanlah diruangan permanen perpustakaan Madrasah Aliyah Negeri (MAN) Enrekang yang sekarang ini.

Perpustakaan Madrasah Aliyah Negeri Enrekang yang waktu itu masih Madrasah Aliyah Negeri Baraka, pertama kalinya dikordinir oleh Hasbiani,A.Md,

kemudian kepala perpustakaan Madrasah Aliyah Negeri Baraka waktu itu memberikan amanah kepada DR.Nurdin, M. Si, menjadi kepala perpustakaan. Pada tahun 2015 Drs. Fakhri Abbas, M. Pd. memberikan kepercayaan kepada Mursalin Muhmar, S.Pd. untuk menjadi kepala perpustakaan, dengan pertimbangan bahwa yang ditunjuk merupakan Guru Bahasa Indonesia yang memegang sewaktu kuliah pernah belajar mata kuliah Perpustakaan sekolah, jadi sedikit banyaknya tahu mengenai perpustakaan sekolah.

Sejak awal diberdirikannya perpustakaan Madrasah Aliyah Negeri (MAN) Enrekang ini, selalu mengalami peningkatan dari tahun ke tahun, mulai dari peningkatan koleksi perpustakaan, sarana dan prasarana perpustakaan, dan pengunjung perpustakaan yang mendatangi perpustakaan untuk mendapatkan informasi. Mulai tahun 2016 perpustakaan Madrasah Aliyah Negeri Enrekang remi menggunakan sistem otomasi perpustakaan dalam memanajemen proses bahan pustaka, sistem otomasi perpustakaan di perpustakaan Madrasah Aliyah Negeri (MAN) Enrekang menggunakan aplikasi SLIMS (Senayan Library Management Sistem).

Sampai sekarang ini perpustakaan Madrasah Aliyah Negeri (MAN) Enrekang masih menerapkan aplikasi SLIMS tersebut dalam proses manajemen perpustakaan dan terus dikembangkan berdasarkan kemajuan aplikasi tersebut. SLIMS dijadikan aplikasi otomasi perpustakaan karena SLIMS mempunyai fitur yang lengkap, mulai pengolahan buku, cetak label buku, barcode buku, proses sirkulasi, pembuatan kartu perpustakaan, pencarian buku secara digital melalui fitur OPAC.

2. Visi dan Misi di Perpustakaan Madrasah Aliyah Negeri (MAN)

Enrekang.

Untuk mencapai keberhasilan dalam mengembangkan pengolahan perpustakaan, di perpustakaan Madrasah Aliyah Negeri (MAN) Enrekang memiliki visi dan misi antara lain yaitu:

a. Visi

Terwujudnya perpustakaan Madrasah Aliyah Negeri (MAN) Enrekang sebagai pusat pembelajaran dengan sumber informasi yang lengkap.

b. Misi

- 1). Memberikan pelayanan yang memuaskan bagi pemustaka.
- 2). Menciptakan pelayanan dengan menggunakan sistem otomasi perpustakaan.
- 3). Menyediakan sumber informasi yang lengkap seperti penyediaan karya ilmiah, koran, majalah, buku paket, buku umum.
- 4). Memberikan akses informasi digital.

3. Aturan Peminjaman di Perpustakaan MAN Enrekang

- a. Peminjam wajib memiliki kartu anggota perpustakaan.
- b. Wajib mengisi buku peminjaman.
- c. Siswa berhak meminjam buku 2 buku selama satu minggu atau 1 semester (kondisikan).
- d. Siswa berhak meminjam 1 buku islami/terbaru selama 2 hari.

- e. Guru/staf berhak meminjam 1 buku islami/terbaru selama 2 minggu.
- f. Pengunjung berhak membaca buku referensi di perpustakaan dan tidak diperkenankan dipinjam untuk dibawa pulang.
- g. Wajib menjaga koleksi pustaka yang dipinjam agar tidak rusak, robek atau tercoret.
- h. Peminjam wajib mengembalikan koleksi pustaka sesuai dengan waktu yang ditentukan.
- i. Peminjam dapat memperpanjang waktu peminjaman sebanyak 1 kali.
- j. Setiap keterlambatan pengembalian koleksi pustaka dikenakan denda Rp 1000/hari.
- k. Jika terjadi kehilangan buku, maka peminjam harus mengganti dengan buku serupa atau membayar sesuai dengan harga buku.

4. Tata tertib pengunjung perpustakaan MAN Enrekang

- a. Wajib memiliki kartu anggota perpustakaan.
- b. Wajib mengisi buku tamu.
- c. Wajib menjaga kebersihan perpustakaan.
- d. Dilarang membawa masuk tas dan makanan ke dalam perpustakaan.
- e. Wajib menjaga ketenangan perpustakaan dengan tidak rebut.
- f. Wajib menjaga koleksi buku agar tidak rusak.
- g. Wajib mengembalikan buku ke tempat semula.
- h. Wajib bersikap sopan kepada petugas dan sesama pengunjung perpustakaan.
- i. wajib menaati segala aturan perpustakaan.

5. Sarana dan Prasarana.

Perpustakaan sekolah memiliki sarana dan prasarana untuk pelayanan kepada pemustaka dapat mempermudah kinerja pustakawan dalam mengelola perpustakaan Madrasah Aliyah Negeri (MAN) Enrekang.

Tabel 1

Sarana dan prasarana perpustakaan MAN Enrekang

NO	Jenis Barang	Jumlah Barang
1.	Luas Perpustakaan	10 x 12 meter =120 meter
2.	Lokasi	MAN Enrekang Kabupaten Enrekang
3.	Jumlah Rak Buku	24
4.	Jumlah Tempat Koran	1
5.	Jumlah Rak Majalah	1
6.	Jumlah Rak Audio Visual	1
7.	Jumlah Rak Buku Referensi	2
8.	Sarana Penyimpanan Katalog	2
9.	Jumlah Meja Baca	13
10.	Jumlah Meja Sirkulasi	2
11.	Jumlah Kursi Baca	13
12.	Jumlah Meja Kerja Petugas	5
13.	Jumlah Televisi	1
14.	VCD Dan DVD Player	2
15.	Jumlah Komputer	2
16.	Jumlah Komputer Untuk Pemustaka	1
17.	Jumlah Komputer Yang Terhubung Dengan Internet	2
18.	Fasilitas Wifi Dalam Perpustakaan	1

Sumber Data: Perpustakaan Madrasah Aliyah Negeri Enrekang, 01 Agustus 2018.

Tabel 2

Rekap Buku Referensi Yang di Miliki Perpustakaan MAN Enrekang

NO	Nama Buku	Jumlah
1.	Kamus Besar Bahasa Indonesi	4
2.	Kamus Ingris Indonesia	15
3.	Kamus Indonesia Arab	11
4.	Ensiklopedia Umum	9
5.	Ensiklopedia Islam	25
6.	Ensiklopedia Public	1
7.	Kamus Peribahasa	1
8.	Kamus Biologi	1
9.	Buku Tafsir	23
10.	Kumpulan Hadis	6
11.	Biografi	33
12.	Kisah Para Nabi	4
13.	Fikih	7
14.	Pendidikan Anak	2
15.	Ilmu Pengetahuan Populer Teknologi	7

Sumber Data: Perpustakaan Madrasah Aliyah Negeri Enrekang, 01 Agustus 2018

6. Jam buka perpustakaan MAN Enrekang

Tabel 3

Jadwal Pelayanan di Perpustakaan Madrasah Aliyah Negeri Enrekang

HARI	JAM
SENIN	7.30 – 14.00 WITA
SELASA	7.30 – 14.00 WITA
RABU	7.30 – 14.00 WITA
KAMIS	7.30 – 14.00 WITA
JUMAT	7.30 – 11.00 WITA
SABTU	7.30 – 14.00 WITA

Sumber Data: Perpustakaan Madrasah Aliyah Negeri Enrekang, 01 Agustus 2018.

7. Stuktur Organisasi Perpustakaan Madrasah Aliyah Negeri Enrekang

Berikut gambar struktur perpustakaan Madrasah Aliyah Negeri Enrekang



Gambar 1

Struktur Organisasi Perpustakaan Madrasah Aliyah Negeri Enrekang

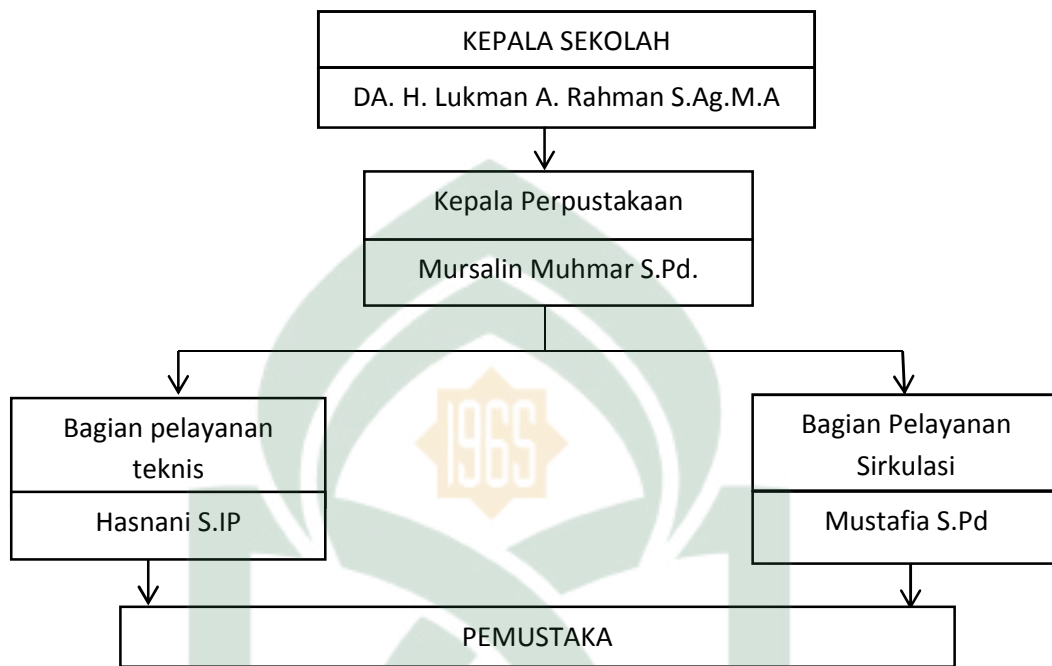

Sumber Data: Perpustakaan Madrasah Aliyah Negeri Enrekang, 01 Agustus 2018

B. Pembahasan Hasil Penelitian

1. Sistem Pelayanan Sirkulasi di Perpustakaan Madrasah Aliyah Negeri (MAN) Enrekang

Pelayanan sirkulasi adalah kegiatan kerja yang berupa pemberian bantuan kepada pemakai perpustakaan dalam proses peminjaman buku ataupun koleksi dan pengembalian buku ataupun koleksi di perpustakaan.

Pelayanan referensi yaitu kegiatan layanan pemustaka dengan cara memberikan informasi secara langsung maupun tidak langsung kepada pemustaka, menunjukkan kepada suatu koleksi atau sumber informasi yang ada kemudian dapat menjawab pertanyaan yang disampaikan oleh pemustaka.

Ada dua koleksi yang ada di perpustakaan Madrasah Aliyah Negeri (MAN) Enrekang yaitu koleksi umum dan koleksi referensi. Koleksi umum disusun di rak berdasarkan mata pelajaran, berdasarkan kelas, dan berdasarkan nomor klasifikasi secara umumnya. Koleksi umum dapat dipinjam keluar perpustakaan dan bisa dibawa pulang untuk dipelajari siswa/siswi. Sedangkan koleksi referensi terdiri dari kamus, peta, atlas dan tafsir yang disimpan berdampingan koleksi umum, koleksi referensi tidak bisa dipinjam untuk dibawa pulang tetapi hanya bisa digunakan didalam perpustakaan dan bisa dibaca di perpustakaan.

Pada bagian ini, akan dijabarkan hasil pengumpulan data dengan menggunakan teknik wawancara. Kemudian hasil wawancara yang diperoleh dari dua informan antara lain: Mursalin Muhmar S.Pd. sebagai kepala perpustakaan Madrasah Aliyah Negeri Enrekang pada tanggal 01 Agustus 2018, kemudian hasil wawancar dengan Mustafia S.Pd sebagai petugas pelayanan sirkulasi di perpustakaan Madrasah Aliyah Negeri (MAN) Enrekang pada tanggal 06 Agustus 2018.

1. Penerapan sistem pelayanan sirkulasi di Perpustakaan Madrasah Aliyah Negeri (MAN) Enrekang.

Mengenai sistem pelayanan sirkulasi di perpustakaan madrasah aliyah negeri enrekang berikut jawaban kedua informan yaitu:

Dari jawaban kepala perpustakaan mengemukakan bahwa:

Sistem yang kami terapkan adalah sistem pelayanan terbuka karena kami memiliki koleksi umum dimana perpustakaan langsung mencari buku atau koleksi yang dia inginkan dia langsung ke rak, (wawancara Mursalin Muhmar: 01 Agustus 2018).

Begitu juga jawaban dari informan pelayanan sirkulasi yang mengemukakan bahwa:

Kalau di sini pelayanan terbuka, (wawancara Mustafia: 06 Agustus 2018).

Dari ungkapan kedua informan di atas maka pelayanan yang diterapkan di perpustakaan Madrasah Aliyah Negeri (MAN) Enrekang adalah layanan terbuka dengan sistem pelayanan ini pemustaka langsung mencari buku yang di inginkan di rak buku ataupun tempat koleksi.

Perpustakaan Madrasah Aliyah Negeri (MAN) Enrekang sudah lama menerapkan pelayanan sirkulasi dan ada dua pustakawan yang ditugaskan dibagian pelayanan sirkulasi dengan pembagian tugas yang berbeda-beda yaitu satu pustakawan yang menangani proses peminjaman dan pengembalian buku atau koleksi di perpustakaan dan satu pustakawan yang khusus untuk dipelayanan teknis.

2. Waktu peminjaman koleksi untuk pemustaka (siswa/siswi) di perpustakaan Madrasa Aliyah Negeri (MAN) Enrekang

Dari hasil wawancara dengan kedua informan tentang berapa lama peminjaman koleksi untuk pemustaka di perpustakaan Madrasah Aliyah Negeri (MAN) Enrekang.

Dari jawaban kepala perpustakaan mengemukakan bahwa:

Lama peminjaman buku disini kami bagi menjadi dua bagian yaitu yang pertama itu buku paket untuk pelajaran umum seperti buku bahasa Indonesia, buku matematika, buku fisika, buku biologi dan sebagainya, yang dipake dikelas kita berikan jangka waktu selama satu semester, tapi kalau untuk buku-buku umum seperti referensi, buku-buku tentang islam yang bukan buku paket kita kasih waktu selama tiga hari. Jadi kalau buku paket itu bisa dipinjamkan selama

satu semester tapi kalau buku-buku umum bisa dipinjamkan selama tiga hari saja, (wawancara Mursalin Muhmar: 01 Agustus 2018).

Hal ini diperkuat juga dengan jawaban dari informan bagian pelayanan sirkulasi mengemukakan bahwa:

Lama waktu peminjaman buku yaitu jangka waktu yang diberikan untuk siswa/siswi yaitu kalau koleksi atau buku paket, semacam buku siswa/siswi sebanyak 17 mata pelajaran itu kita meminjamkan selama satu semester, sedangkan buku referensi yang terdiri dari buku fiksi, buku non fiksi, dan termasuk novel kita pinjamkan selama tiga hari. Kenapa cuma tiga hari kalau itu buku fiksi dan non fiksi karena sebenarnya buku itu dipake dalam wilayah MAN Enrekang, tapi kita kasih kebijakan biar siswa/siswi meminjam selama tiga hari, dan adapun kalau tiga hari masih bisa diperpanjang selama tiga hari untuk supaya pemustaka tidak menghilangkan buku supaya kita cek apakah buku itu masih ada atau tidak ada, jadi kita kasih kebijakan memperpanjang selama tiga hari, (wawancara Mustafia: 06 Agustus 2018).

Berdasarkan penjelasan yang didapat dari kedua informan di atas, dapat diketahui bahwa lama waktu peminjaman buku di perpustakaan Madrasah Aliyah Negeri (MAN) Enrekang, untuk buku disana terutama buku paket untuk pelajaran umum pustakawan meminjamkan buku selama satu semester sedangkan buku fiksi dan non fiksi, pustakawan akan meminjamkan selama tiga hari, kemudian kenapa hanya tiga hari karena sebenarnya buku itu dipake di wilayah MAN Enrekang, tapi pustakawan memberi kebijakan selama tiga hari, kemudian pemustaka akan memperpanjang buku yang dipinjam kalau masih dibutuhkan supaya pustakawan bisa mengecek apakah buku tersebut masih ada atau tidak ada.

3. Koleksi/buku yang bisa dipinjam oleh seorang pemustaka di perpustakaan Madrasah Aliyah Negeri (MAN) Enrekang

Dari hasil wawancara dengan kedua informan tentang berapa banyak koleksi/buku yang bisa dipinjam oleh pemustaka di perpustakaan Madrasah Aliyah Negeri (MAN) Enrekang.

Dari jawaban kepala perpustakaan yang mengemukakan bahwa:

Seperti pada bagian pertama dibagi menjadi dua bagian karena ada dua jenis yaitu buku paket dan buku umum, kalau buku paket untuk dipake dikelas yang jumlahnya sebanyak mata pelajarannya 17 ataupun 18, jadi sejumlah mata pelajaran dikelas umumnya 17 mata pelajaran, 17 juga dipinjam tapai kalau buku umum, buku bacaan maksimal tiga buku, (wawancara Mursalin Muhmar: 02 Agustus 2018).

Begitupun hasil dari wawancara informan bagian pelayanan sirkulasi yang mengemukakan bahwa:

Kalau buku paket untuk siswa/siswi yaitu sebanyak mata pelajarannya mereka bisa butuhkan sedangkan untuk buku umum dan buku bacaan kita cuma batasi tiga buku saja. Kenapa hanya tiga saja karena melihat dari jangka waktu yang hanya diperbolehkan dalam tiga hari supaya mereka maksimal mereka bisa membaca, sedangkan kalau terlalu banyak dalam jangka waktu tiga hari mungkin belum selesai, jadi kita kasih maksimal tiga saja dulu nanti dia perpanjang atau meminjam kembali jika mereka masih mau meminjam ataupun membutuhkannya, (Wawancara Mustafia: 07 Agustus 2018).

Berdasarkan penjelasan yang didapat dari kedua informan di atas tentang banyaknya buku yang bisa dipinjam oleh seorang pemustaka, dapat diketahui bahwa banyak buku yang dipinjam di perpustakaan MAN Enrekang, untuk buku umum atau buku paket yang dipinjam sebanyak mata pelajaran dikelas selama satu semester, sedangkan buku fiksi dan non fiksi yang bisa dipinjam sebanyak tiga buku yang bisa dipinjam di perpustakaan, karena dilihat dari jangka waktu hanya diperbolehkan dalam jangka tiga hari supaya mereka memaksimalkan pemustaka bisa membaca dan mempelajari dengan baik, kemudian kalau terlalu banyak

dalam jangka tiga hari mungkin pemustaka belum selesai dibaca jadi pustakawan hanya kasi jangka waktu maksimal tiga hari kemudian pemustaka bisa meminjam buku kembali jika pemustaka masih membutukannya.

4. Pemustaka harus memiliki kartu anggota perpustakaan untuk meminjam koleksi di perpustakaan Madrasah Aliyah Negeri (MAN) Enrekang.

Dari hasil wawancara dengan kedua informan tentang apakah pemustaka harus memiliki kartu perpustakaan untuk meminjam buku di perpustakaan Madrasah Aliyah Negeri (MAN) Enrekang.

Dari jawaban kepala perpustakaan yang mengemukakan bahwa:

Iya haru wajib karena itu sudah menjadi aturan disini, alasannya yaitu kalau meminjam buku harus memakai kartu perpustakaan kita disini sudah pake barcod skenner alatnya siswa/siswi harus punya kartu tersebut ada barcodnya, ada nomornya supaya bisa meminjam buku, (Wawancara, Mursalin Muhmar: 02 Agustus 2018).

Begitupun hasil jawaban dari informan pelayanan sirkulasi mengemukakan bahwa:

Kalau disini iya adalah salah satu syarat untuk meminjam buku di perpustakaan MAN Enrekang, (Wawancara, Mustafia: 07 Agustus 2018).

Berdasarkan penjelasan yang didapat dari kedua informan di atas tentang pemustaka harus memiliki kartu anggota perpustakaan untuk meminjam buku, dapat diketahui bahwa pemustaka harus memiliki kartu anggota perpustakaan untuk meminjam buku di perpustakaan karena itu persyaratannya untuk bisa meminjam buku di perpustakaan Madrasah Aliyah Negeri Enrekang.

5. Sangsi-sangsi yang diberikan kepada pemustaka yang merusak, menghilangkan, dan terlambat mengembalikan bahan pustaka di perpustakaan Madrasah Aliyah Negeri (MAN) Enrekang.

Dari hasil wawancara dengan kedua informan tentang sangsi-sangsi yang diberikan kepada pemustaka yang merusak, menghilangkan, dan terlambat mengembalikan bahan pustaka di perpustakaan Mdrasah Aliyah Negeri (MAN) Enrekang.

Dari jawaban kepala perpustakaan yang mengemukakan bahwa:

Sangsi yang diberikan siswa/siswi yaitu kalau merusak otomatis harus diperbaiki bahan pustaka yang rusak supaya siswa/siswi yang lain bisa membaca dan meminjamnya, kalau menghilangkan siswa/siswi mengganti sesuai dengan bukunya, kemudian kalau terlambat didenda satu buku Rp 1000/harai, (wawancara, Mursalin Muhmar: 02 Agustus 2018).

Begitupun hasil dari wawancara informan bagian pelayanan sirkulasi yang mengemukakan bahwa:

Sangsi yang di berikan kepada siswa/siswi yaitu apa bila mereka menghilangkan buku kita kasih kebijakan atau kita kasih sangsi mereka mengganti buku sesuai dengan judulnya tersebut, tapi kalau mereka tidak bisa mengganti dengan judul tersebut kita kasih denda sesuai dengan harga buku kalau mereka menghilangkan, kemudian kalau merusak disuruh perbaiki supaya rapih kembali untuk bisa dipake kembali siswa/siswi yang lain, kemudian kalau terlambat dikasih denda satu buku dendanya Rp 1000/hari, (wawancara, Mustafia: 07 Agustus 2018).

Berdasarkan penjelasan yang didapat dari kedua informan di atas, sangsi-sangsi yang diberikan kepada pemustaka yang merusak, menghilangkan, dan terlambat mengembalikan buku, dapat diketahui bahwa sangsi yang diberikan kepada pemustaka jika merusak pemustaka harus memperbaiki koleksi atau buku

yang pemustaka kasih rusak, kemudian menghilangkan koleksi atau buku pemustaka harus mengganti buku sesuai dengan judul buku, tapi kalau pemustaka tidak bisa menggantinya dengan judul bukunya pustakawan kasih denda sesuai dengan harga buku, kemudian terlambat kasih kembali buku pemustaka didenda satu koleksi atau buku dengan dendanya Rp 1000/hari.

6. Data statistik yang dibuat untuk mengetahui jumlah pengunjung dan peminjaman buku di perpustakaan Madrasah Aliyah Negeri (MAN) Enrekang.

Dari hasil wawancara dengan kedua informan tentang ada data statistik yang dibuat mengetahui jumlah pengunjung dan peminjaman buku di perpustakaan Madrasah Aliyah Negeri (MAN) Enrekang.

Dari jawaban kepala perpustakaan yang mengemukakan bahwa:

Iya ada data statistik ada dua sistem yaitu sistem otomatis dan sistem manual. Sistem otomatis yaitu iya ada data statistik yang bisa dibuka melalui aplikasi SLIMS ada semua disitu jumlah pengunjungnya, jumlah peminjaman/hari, buku apa yang dipinjam itu semua ada diaplikasi tinggal dibuka saja aplikasinya, sedangkan dalam sistem manual data statistik yaitu iya ada data statistik dalam sistem manualnya ada jumlah pengunjung, jumlah peminjaman/hari, kemudian buku apa yang dipinjam itu semua ditulis dibuku tamu, dan daftar buku peminjaman atau pengembalian buku, (wawancara, Mursalin Muhmar: 02 Agustus 2018).

Begitupun hasil dari wawancara informan bagian pelayanan sirkulasi yang mengemukakan bahwa:

Data statistik ada dua sistem yaitu sistem otomatis dan sistem manual. Sistem otomatis iya ada data statistik untuk sementara ini kita menggunakan data SLIMS dan itu semua daftar keterlambatan, jumlah pengunjung, jumlah peminjaman/hari, dan jumlah buku semua ada diaplikasi SLIMS ini, sedangkan dalam sistem manual data statistik iya masih diberlakukan karena masih banyak buku yang belum diinput kedalam komputer, jadi semua data-data seperti ada jumlah pengunjung, jumlah peminjaman, kemudian buku apa yang dipinjam itu

semua ditulis dibuku tamu dan daftar buku peminjaman atau pengembalian buku, (wawancara, Mustafia: 07 Agustus 2018).

Berdasarkan penjelasan yang didapat dari kedua informan di atas, data statistik yang dibuat untuk mengetahui jumlah pengunjung dan peminjaman buku, dapat diketahui bahwa data statistik ada dua sistem yang diterapkan dipergustakaan yaitu sistem otomasi dan sistem manual. Sistem otomasi yaitu iya ada data statistik untuk sementara ini menggunakan aplikasi SLIMS ada semua tercantum jumlah pengunjung, jumlah peminjaman/hari, dan jumlah buku yang dipinjam. Sedangkan sistem manual iya masih berlaku karena masih banya buku yang belum diinput dikomputer, jadi semua data-data seperti ada jumlah pengunjung dan jumlah peminjaman, semua ditulis dalam buku tamu dan daftar buku peminjaman ataupun pengembalian buku.

7. Persyaratan untuk pembuatan kartu anggota perpustakaan di perpustakaan Madrasah Aliyah Negeri (MAN) Enrekang.

Dari hasil wawancara dengan kedua informan tentangapa saja persyaratan untuk pembuatan kartu anggota perpustakaan di perpustakaan Madrasah Aliyah Negeri Enrekang.

Dari jawaban kepala perpustakaan yang mengemukakan bahwa :

Persyaratan pembuatan kartu anggota perpustakaan yaitu harus terdaftar sebagai siswa/siswi MAN Enrekang, mengisi format biodata yang sudah disiapkan, siswa/siswi siap foot, kemudian kami berikan biaya tambahan untuk siswa pembuatan kartu karena pembuatan kartu itu butuh dana seperti pres dan harga kertas, jadi kami minta dana tambahan untuk pembuatan kartu tersebut dengan harga hanya Rp 5000/siswa, (Mursalin Muhmar: 03 Agustus 2018).

Begitupun hasil dari wawancara informan bagian pelayanan sirkulasi yang mengemukakan bahwa:

Persyaratan pembuatan kartu anggota perpustakaan adalah melengkapi biodata mereka atau memasukkan data mereka kemudian kami input diaplikasi SLIMS ini, (Mustafia, 08 Agustus 2018).

Berdasarkan penjelasan yang didapat dari kedua informan di atas, persyaratan pembuatan kartu anggota perpustakaan dapat diketahui bahwa harus terdaftar sebagai anggota perpustakaan, melengkapi biodata yang telah disiapkan, kemudian pustakawan input kedalam aplikasi SLIMS, kemudian pustakawan memberikan biaya tambahan untuk pembuatan kartu anggota perpustakaan dengan harga Rp 5000/siswa.

8. Sistem pencatatan peminjaman koleksi, sistem yang digunakan di perpustakaan Madrasah Aliyah Negeri (MAN) Enrekang.
 - a. Sistem manual
 - b. Sistem otomatisasi

Dari hasil wawancara dengan kedua informan tentang sistem pencatatan peminjaman koleksi, sistem yang digunakan ada dua sistem yaitu sistem manual dan sistem otomatisasi di perpustakaan Madrasah Aliyah Negeri (MAN) Enrekang.

Dari jawaban kepala perpustakaan yang mengemukakan bahwa:

Secara sistem manual saya kami berlakukan untuk buku-buku lama yang belum ada barcodnya dan belum diregistrasi, diaplikasikan kalau buku-buku baru seperti 2014 keatas kami sudah gunakan sistem otomatisasi untuk pelayanan sirkulasi sedangkan sistem otomatisasi yaitu kalau ada yang dipinjam langsung disken kartu dengan menggunakan mesin barkod, dan buku-buku apa yang dipinjam disken

juga barkodnya secara otomatis ada diaplikasinya setelah itu bisa kita cetakan seperti nota kapan dipinjam dan buku apa yang dipinjam kemudian tertulis juga waktu pengembalian, (Mursalin Muhmar: 03 Agustus 2018).

Begitupun hasil dari wawancara informan bagian pelayanan sirkulasi yang mengemukakan bahwa:

Untuk saat ini kami masih menggunakan dua sistem yaitu sistem manual dan sistem otomatis, kami menggunakan manual berhubungan karena aplikasi baru berapa tahun jadi buku-buku yang lama kami masih menggunakan aplikasi manual sedangkan buku-buku baru sudah bisa dipinjam secara otomatis karena kami sudah input ke dalam komputer dengan menggunakan aplikasi SLIMS jadi kalau meminjam buku bisa langsung disken saja, (Mustafia: 09 Agustus 2018).

Berdasarkan penjelasan yang didapat dari kedua informan di atas, sistem peminjaman koleksi/buku ada dua sistem yaitu sistem manual dan sistem otomatis dapat diketahui bahwa sistem manual ini pustakawan berlakukan untuk peminjaman buku-buku yang lama karena belum ada barcodnya dan belum diinput ke dalam komputer sedangkan sistem otomatis pemustaka yang meminjam langsung disken kartunya dengan menggunakan mesin barkod kemudian buku-buku apa yang dipinjam disken juga barkodnya secara otomatis ada diaplikasi SLIMS jadi pemustaka meminjam buku langsung saja disken di komputer.

9. Kendala-kendala yang dihadapi dalam proses pelayanan sirkulasi di perpustakaan Madrasah Aliyah Negeri (MAN) Enrekang.

Dari hasil wawancara dengan kedua informan tentang kendala-kendala yang dihadapi dalam pelayanan sirkulasi di perpustakaan Madrasah Aliyah Negeri (MAN) Enrekang.

Dari jawaban kepala perpustakaan yang mengemukakan bahwa:

Kendala-kendala yaitu biasa siswa/siswi yang masih terlambat mengembalikan buku, kemudian kalau mati lampu kita pake sistem manual lagi dalam peminjaman dan pengembalian buku, (Mursalin Mahmur: 03 Agustus 2018).

Begitupun hasil dari wawancara informan bagi pelayanan sirkulasi yang mengemukakan bahwa:

Karena kami menggunakan aplikasi SLIMS jadi kendala yang dihadapi yaitu pada saat mati lampu kami tidak meminjamkan dan pengembalian buku diaplikasi ini karena menggunakan barcod ini tetapi kami bisa menggantinya dengan pencatatan secara manual, jadi bisa diganti dicatat buku peminjaman, (Mustafia: 09 Agustus 2018).

Berdasarkan penjelsan yang didapat dari kedua informan di atas, kendala-kendala yang dihadapi dalam pelayanan sirkulasi di perpustakaan dapat diketahui bahwa kendala yang dihadapi dalam peminjaman dan pengembalian buku pada saat mati lampu pustakawan tidak bisa meminjamkan buku karena pustakawan menggunakan aplikasi SLIMS, tetapi pustakawan bisa mengganti dengan pencatatan secara manual jadi bisa diganti dicatat dibuku peminjaman.

BAB V

PENUTUP

A. Kesimpulan

Berdasarkan hasil penelitian yang telah dilakukan dengan cara menggunakan teknik pengumpulan data antara lain teknik observasi, wawancara, dan dokumentasi dalam penelitian tentang analisis pelayanan sirkulasi di perpustakaan Madrasah Aliyah Negeri (MAN) Enrekang. Maka penulis dapat mengambil kesimpulan sebagai berikut:

Pelayana sirkulasi di perpustakaan Madrasah Aliyah Negeri (MAN) Enrekang sistem pelayanannya terbagi atas dua yaitu sistem manual dan sistem otomasi. Sistem manual masih diberlakukan di perpustakaan karena masih banyak buku-buku lama yang belum diberi barcod dan belum diregistrasi kedalam aplikasi SLIMS, sedangkan sistem otomasi baru beberapa buku yang sudah ada barcodnya dan sudah diregistrasi, buku-buku baru seperti tahun 2014 keatas sudah bisa dipinjam dengan cara sken karena sudah terdaftar dikomputer dengan menggunakan aplikasi SLIMS.

B. Saran

Dari kesimpulan di atas tentang analisis pelayanan sirkulasi di perpustakaan Madrasah Aliyah Negeri (MAN) Enrekang. Maka penulis dapat menyampaikan sarana dan masukan penulis antara lain:

1. Diharapkan kepada perpustakaan Madrasah Aliyah Negeri Enrekang dapat mempertahankan kinerja pada pelayanan sirkulasi mulai saat ini dan kedepannya agar dapat lebih di tingkatkan lagi.
2. Diharapkan kedepannya perpustakaan Madrasah Aliyah Negeri Enrekang harus lebih mengembangkan perpustakaan khususnya pada bagian pelayanan serkulasi.
3. Diharapkan kepada perpustakaan Madrasah Aliyah Negeri Enrekang harus lebih memperhatikan kualitas perpustakaan dengan baik dari segi pelayanannya, fasilitas, koleksi agar bisa menjadi perpustakaan sekolah yang bagus.

DAFTAR PUSTAKA

- A, Aziz Alimul Hidayat, 2008. *Metode Penelitian Kebinaan Teknik Analisa Data*. Jakarta: Salemba Medika.
- Almah, Hildawati, 2012. *Pemilihan & Pengembangan Koleksi Perpustakaan*. Makassar: Alauddin University Press.
- Arikunto, Suharsimi, 2002. *Prosedur Penelitian Suatu Pendekatan Praktek*. Jakarta: Rinake Cipta.
- Bafadal, Ibrahim, 2006. *Pengelola Perpustakaan Sekolah* : Jakarta, Bumi Aksara.
- Bagong, Suyanto, 2005. *Metode Penelitian Sosial: Sebagai Alternatif Pendekatan*. Cet. 5; Jakarta: Kencana.
- Damonpolii, Muljono. 2013. *Pedoman Penulisan Karya Tulis Ilmiah: Makalah, Skripsi, Tesis, Disertasi, dan Laporan Penelitian*. Makassar: Universitas Islam Negeri Alauddin Makassar
- Departemen Agama R.I. 2012. *Al-Qur'an dan Terjemahan*. Bandung.
-----, *Di Rektorat Jenderal Pembinaan Kelembagaan Agama Islam, 2000. Buku Pedoman Perpustakaan Dinas Departemen Agama RI*. Jakarta.
- Ibrahim, Andi, 2014. *Pengantar Ilmu dan Kearsipan*. Makassar : Gunadarma.
- Kamus Besar Bahasa Indonesia, 2007. *Departemen Pendidikan Nasional*. Jakarta: Balai Pustaka.
- Kotler, 2012. *Manajemen Pemasaran di Indonesia : Analisis Perencanaan, Implementasi, dan Pengadlan*. Jakarta : Salemba Empat.
- Lasa Hs, 1995. *Jenis-jenis layanan informasi perpustakaan*. Yogyakarta : Gadjia.
-----, 2002. *Membina Perpustakaan Madrasah dan Sekolah Islam*. Yokyakarta.
-----, 2009. *Manajemen perpustakaan*. Yogyakarta : Gama Media.
- Leo. S. 2013. *Kiat Jitu Menulis Skripsi, Tesis, Disertasi*. Jakarta : Erlangga.
- Maryani, 2005. *Metode Penelitian Kebudayaan*. Jakarta : Bumi Akara.

- Mathar, Quraisy, 2011. *Hubungan Promosi dan Persepsi Pemustaka Terhadap Mutu Layanan Perpustakaan*. Makassar : Alauddin University Perss.
- Moleong, 2016. *Metode Penelitian Kualitatif*. Bandung : Remaja Rosda Karya.
- N. S. Sutarno 2006. *Manajemen Perpustakaan*. Jakarta: Sagung Seto.
- Republik Indonesia, 2007. *Undang-Undang RI No 43 Tahun 2007 Tentang Perpustakaan*. Jakarta : perpustakaan RI.
- , 2014. *Peraturan Pemerintah RI Nomor 24 Tahun 2014. Tentang pelaksanaan Undang-Undang RI No 43 Tahun 2007 Tentang Perpustakaan*. Jakarta : Perpustakaan Nasional RI.
- Rochjani, S (n.d). *Pelayanan Perpustakaan Sekolah*. pp. 5-6. Retrieved Desember 21, 2017, from <http://library.um.ac.id/images/stories/pustakawan/pdfsiti/pelayanan%20perpustakaan20sekolah.pdf>.
- Sugiyono, 2009. *Penelitian Pendidikan Pendekatan Kuantitatif, Kualitatif dan R&D*. Bandung. Alfabeta.
- , 2010. *Metode Penelitian*. Bandung. Alfabeta.
- , 2014. *Metodologi Penelitian Kuantitatif Kualitatif dan R&D*. Bandung: Alfabeta.
- Suherman, 2009. *Perpustakaan Sibagai Jantung Sekolah*. Bandung : KPAD Gegerkalong.
- Sulistio-Basuki, 1993. *Pengantar Ilmu Perpustakaan*. Jakarta : Gramedia Pustaka Utama.
- Zen, Zulfikar, 2006. *Manajemen Perpustakaan*. Jakarta : Sagung Seto.

L

A

M

P

I

R

UNIVERSITAS ISLAM NEGERI

ALAUDDIN

MAKASSAR

N

LAMPIRAN 1

Pedoman Wawancara Dalam Penelitian Analisis Pelayanan Sirkulasi Di Perpustakaan Madrasah Aliyah Negeri Enrekang

1. Penerapan sistem pelayanan sirkulasi di perpustakaan Madrasah Aliyah Negeri Enrekang?
2. Berapa lama waktu peminjaman koleksi untuk pemustaka (siswa/i) Madrasah Aliyah Negeri Enrekang?
3. Berapa banyak (maksimal) koleksi yang bisa di pinjam oleh seorang pemustaka Madrasah Aliyah Negeri Enrekang?
4. Apakah pemustaka harus memiliki kartu anggota perpustakaan untuk meminjam koleksi di perpustakaan Madrasah Aliyah Negeri Enrekang?
5. Sanksi apa saja yang diberikan kepada pemustaka yang merusak, menghilangkan dan terlambat mengembalikan bahan pustaka di perpustakaan Madrasah Aliyah Negeri Enrekang?
6. Apakah ada data statistic yang di buat untuk mengetahui jumlah pengunjung dan peminjaman buku di perpustakaan Madrasah Aliyah Negeri Enrekang?
7. Apasaja persyaratan untuk pembuatan kartu anggota perpustakaan?
8. Ada 2 sistem pencatatan peminjaman koleksi, sistem apa yang digunakan di perpustakaan Madrasah Aliyah Negeri Enrekang?
 - a. Sistem manual
 - b. Sistem otomasi
9. Apasaja kendala yang dihadapi dalam proses pelayanan sirkulasi di perpustakaan?

LAMPIRAN 2

STRUKTUR ORGANISASI PERPUSTAKAAN MAN ENREKANG

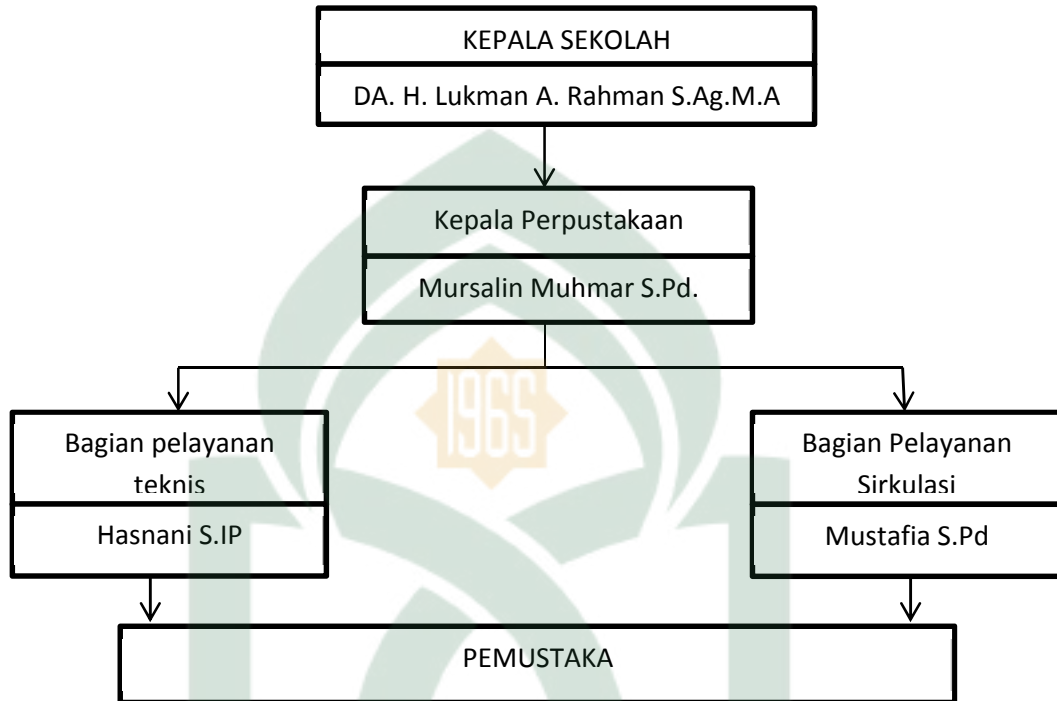

JADWAL BUKA DI PERPUSTAKAAN MAN ENREKANG

HARI	JAM
SENIN	7.30 – 14.00 WITA
SELASA	7.30 – 14.00 WITA
RABU	7.30 – 14.00 WITA
KAMIS	7.30 – 14.00 WITA
JUMAT	7.30 – 11.00 WITA
SABTU	7.30 – 14.00 WITA

Tata Tertib Pengunjung dan Aturan Peminjaman Di Perpustakaan MAN Enrekang



LAMPIRAN 3

- a. Peneliti sedang melakukan wawancara dengan informan



- b. Jenis buku dan rak buku di perpustakaan MAN Enrekang





c. Siswa sedang belajar



AL-AZHDIN
M A K A S S A R



LAMPIRAN 4

a. Sistem Peminjaman dan Pengembalian Buku Secara Manual





1965

No. Urut	Judul	Jenis	Volume	Isi	Tempo	Tempat
	Surat	Surat	001			
	Surat	Surat	002			
1001	Surat	Surat	003			
1002	Surat	Surat	004			
1003	Surat	Surat	005			
1004	Surat	Surat	006			
1005	Surat	Surat	007			
1006	Surat	Surat	008			
1007	Surat	Surat	009			
1008	Surat	Surat	010			
1009	Surat	Surat	011			
1010	Surat	Surat	012			
1011	Surat	Surat	013			
1012	Surat	Surat	014			
1013	Surat	Surat	015			
1014	Surat	Surat	016			
1015	Surat	Surat	017			
1016	Surat	Surat	018			
1017	Surat	Surat	019			
1018	Surat	Surat	020			
1019	Surat	Surat	021			
1020	Surat	Surat	022			
1021	Surat	Surat	023			
1022	Surat	Surat	024			
1023	Surat	Surat	025			
1024	Surat	Surat	026			
1025	Surat	Surat	027			
1026	Surat	Surat	028			
1027	Surat	Surat	029			
1028	Surat	Surat	030			
1029	Surat	Surat	031			
1030	Surat	Surat	032			
1031	Surat	Surat	033			
1032	Surat	Surat	034			
1033	Surat	Surat	035			
1034	Surat	Surat	036			
1035	Surat	Surat	037			
1036	Surat	Surat	038			
1037	Surat	Surat	039			
1038	Surat	Surat	040			
1039	Surat	Surat	041			
1040	Surat	Surat	042			
1041	Surat	Surat	043			
1042	Surat	Surat	044			
1043	Surat	Surat	045			
1044	Surat	Surat	046			
1045	Surat	Surat	047			
1046	Surat	Surat	048			
1047	Surat	Surat	049			
1048	Surat	Surat	050			
1049	Surat	Surat	051			
1050	Surat	Surat	052			
1051	Surat	Surat	053			
1052	Surat	Surat	054			
1053	Surat	Surat	055			
1054	Surat	Surat	056			
1055	Surat	Surat	057			
1056	Surat	Surat	058			
1057	Surat	Surat	059			
1058	Surat	Surat	060			
1059	Surat	Surat	061			
1060	Surat	Surat	062			
1061	Surat	Surat	063			
1062	Surat	Surat	064			
1063	Surat	Surat	065			
1064	Surat	Surat	066			
1065	Surat	Surat	067			
1066	Surat	Surat	068			
1067	Surat	Surat	069			
1068	Surat	Surat	070			
1069	Surat	Surat	071			
1070	Surat	Surat	072			
1071	Surat	Surat	073			
1072	Surat	Surat	074			
1073	Surat	Surat	075			
1074	Surat	Surat	076			
1075	Surat	Surat	077			
1076	Surat	Surat	078			
1077	Surat	Surat	079			
1078	Surat	Surat	080			
1079	Surat	Surat	081			
1080	Surat	Surat	082			
1081	Surat	Surat	083			
1082	Surat	Surat	084			
1083	Surat	Surat	085			
1084	Surat	Surat	086			
1085	Surat	Surat	087			
1086	Surat	Surat	088			
1087	Surat	Surat	089			
1088	Surat	Surat	090			
1089	Surat	Surat	091			
1090	Surat	Surat	092			
1091	Surat	Surat	093			
1092	Surat	Surat	094			
1093	Surat	Surat	095			
1094	Surat	Surat	096			
1095	Surat	Surat	097			
1096	Surat	Surat	098			
1097	Surat	Surat	099			
1098	Surat	Surat	100			
1099	Surat	Surat	101			
1100	Surat	Surat	102			





b. System Peminjaman dan Pengembalian Buku secara Otomasi





1000

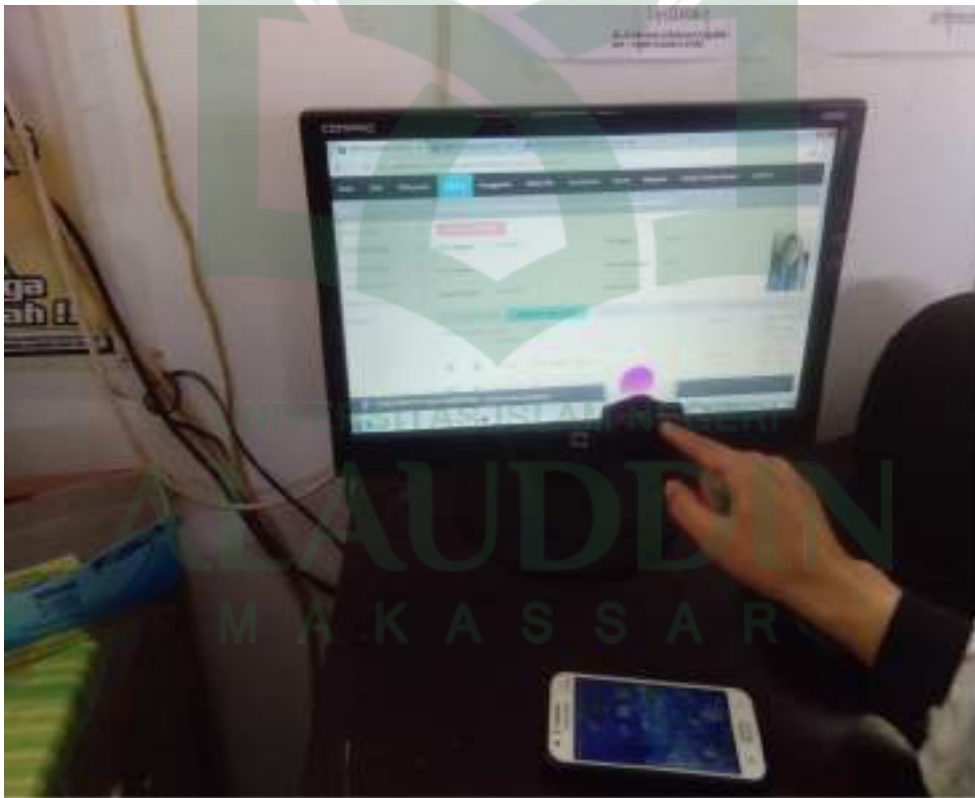

LAUDEN
M A K A S S A R



KEPUTUSAN
DEKAN FAKULTAS ADAB DAN HUMANIORA UIN ALAUDDIN MAKASSAR

Nomor : B-1387/A.L1/TL.00/SK/UM/11/2018

TENTANG
PANITIA, PEMBIMBING DAN PENGUJI UJIAN MUNAQASYAH SKRIPSI
TAHUN 2018

Dekan Fakultas Adab dan Humaniora UIN Alauddin Makassar setelah :

Membaca : Surat Permohonan tanggal 15 November 2018 perihal : Ujian Munaqasyah Skripsi a.n.
HASRYANTI. B NIM. 40400114004 Jurusan Ilmu Perpustakaan dengan judul skripsi :

ANALISIS PELAYANAN SIRKULASI DI PERPUSTAKAAN
MADRASAH ALIYAH NEGERI (MAN) ENREKANG

- Menimbang** :
- Bahwa mahasiswa tersebut di atas telah memenuhi persyaratan dan ketentuan Ujian Munaqasyah Skripsi;
 - Bahwa dengan terpenuhinya persyaratan dan ketentuan di atas, maka perlu membentuk panitia, pembimbing dan penguji;
 - Bahwa mereka yang tersebut namanya dalam penetapan Keputusan ini dipandang cakap dan memenuhi syarat untuk diserahi tugas sebagai panitia, pembimbing dan penguji.
- Mengingat** :
- Undang-Undang Nomor 20 Tahun 2003 tentang Sistem Pendidikan Nasional;
 - Peraturan Pemerintah RI Nomor 66 Tahun 2010 tentang Perubahan atas Peraturan Pemerintah Nomor. 17 Tahun 2010 tentang Pengelolaan dan Penyelenggaraan Pendidikan;
 - Keputusan Menteri Agama RI Nomor 289 Tahun 1993 Jo Nomor 202 B Tahun 1998 tentang Pemberian Kuasa dan Wewenang Menandatangani Surat Keputusan;
 - Keputusan Menteri Agama RI Nomor 20 Tahun 2014 tentang Statuta UIN Alauddin Makassar;
 - Peraturan Menteri Agama RI Nomor 3 Tahun 2018 tentang Perubahan kedua Atas Peraturan Menteri Agama RI Nomor 25 tahun 2013 tentang Organisasi dan Tata Kerja UIN Alauddin Makassar;
 - Keputusan UIN Rektor UIN Alauddin Makassar Nomor 200 Tahun 2016 tentang Pedoman Edukasi UIN Alauddin Makassar.
 - Keputusan Rektor UIN Alauddin Makassar Nomor 293 tahun 2018 tentang Kalender Akademik tahun 2018/2019.

MEMUTUSKAN

Menetapkan :
Pertama : Membentuk Panitia, Pembimbing dan Penguji Ujian Munaqasyah Skripsi Fakultas Adab dan Humaniora UIN Alauddin Makassar dengan komposisi sebagai berikut :

Ketua : Dr. Hj. Syamzan Syukur, M.Ag.
Sekretaris : Himayah, S.Ag., S.S., MIMS.
Pembimbing I : Hildawati Almah, S.Ag., S.S., MA.
Pembimbing II : Nurlidiawati, S.Ag., MPd.
Penguji I : Dr. Hj. Gustia Tahir, M.Ag.
Penguji II : Irvan Mulyadi, S.Ag., S.S., MA.
Pelaksana : Maryam Asri, S.Ag.

Kedua : Panitia bertugas mempersiapkan penyelenggaraan Ujian Munaqasyah Skripsi

Ketiga : Ujian Skripsi / Munaqasyah tersebut akan dilaksanakan pada hari / tanggal : **Rabu, 21 November 2018, Jam 13.00 - 14.30 Wita, Ruang Senat.**

Keempat : Keputusan ini mulai berlaku sejak tanggal ditetapkannya dan apabila dikemudian hari terdapat kekeliruan di dalamnya akan diperbaiki sebagaimana mestinya.

Keputusan ini disampaikan kepada masing-masing yang bersangkutan untuk diketahui dan dilaksanakan dengan penuh tanggung jawab.

Ditetapkan di : Romangpolong

Pada tanggal : 15 November 2018

Dekan
[Signature]
Dr. H. Barsihannor, M.Ag.
NIP. 19691012 199603 1 003

LAMPIRAN : SURAT KEPUTUSAN DEKAN FAKULTAS ADAB DAN HUMANIORA
UIN ALAUDDIN MAKASSAR
TANGGAL : 25 MEI 2018
NOMOR : 593 TAHUN 2018

TENTANG

PANITIA DAN PELAKSANAAN SEMINAR PROPOSAL
FAKULTAS ADAB DAN HUMANIORA UIN ALAUDDIN MAKASSAR

Nama Mahasiswa : HASRYANTI B
Mahasiswa Jurusan/NIM : Ilmu Perpustakaan / 40400114004
Judul :

PENGARUH PERILAKU PROFESI PUSTAKAWAN TERHADAP PELAYANAN SIRKULASI
DI PERPUSTAKAAN MADRASAH ALIYAH NEGERI ENREKANG

Penanggung Jawab : Dr. H. Barsihannor, M.Ag.
(Dekan Fakultas Adab dan Humaniora)

Ketua : Dr. Hj. Syamzan Syukur, M.Ag.

Sekretaris/Moderator : Marni, S.IP., M.IP.

Pelaksana : Isnawati Azis, SE.

Munaqisy I : Dr. Hj. Gustia Tahir, M.Ag.

Munaqisy II : Irvan Mulyadi, S.Ag., S.S., M.A.

Konsultan I : Hildawati Almah, S.Ag., S.S., MA.

Konsultan II : Nurlidiawati, S.Ag., M.Pd.

UNIVERSITAS ISLAM NEGERI

Romangpolong, 25 Mei 2018

ALAUDDIN
MAKASSAR



Dr. H. Barsihannor, M.Ag.
NIP. 19691012 199603 1 003

KEPUTUSAN DEKAN FAKULTAS ADAB DAN HUMANIORA
UIN ALAUDDIN MAKASSAR
NOMOR : 593 TAHUN 2018

TENTANG

PANITIA PELAKSANA SEMINAR PROPOSAL FAKULTAS ADAB DAN HUMANIORA
DENGAN RAHMAT TUHAN YANG MAHA ESA
DEKAN FAKULTAS ADAB DAN HUMANIORA UIN ALAUDDIN MAKASSAR :

- Menimbang : a. Bahwa Saudara yang tersebut namanya di lampiran surat keputusan ini telah memenuhi persyaratan untuk melaksanakan seminar proposal.
b. Bahwa untuk maksud tersebut dipandang perlu membentuk panitia.
- Mengingat : 1. Undang-Undang Nomor 20 Tahun 2003 tentang Sistem Pendidikan Nasional;
2. Undang-Undang Nomor 12 Tahun 2012 tentang Pendidikan Tinggi;
3. Keputusan Presiden Nomor 57 Tahun 2005 tentang Perubahan IAIN Alauddin menjadi UIN Alauddin Makassar;
4. Keputusan Menteri Agama RI Nomor 289 Tahun 1993 Jo Nomor 202.B Tahun 1998 tentang Pemberian Kuasa dan Wewenang Menandatangani Surat Keputusan;
5. Keputusan Menteri Agama RI Nomor 330/PMK.05 Tahun 2008 tentang Penetapan UIN Alauddin Makassar pada Departemen Agama RI sebagai instansi pemerintah yang menerapkan Badan Layanan Umum (BLU);
6. Surat Keputusan Menteri Agama RI Nomor 25 Tahun 2013 tentang Organisasi dan Tata Kerja UIN Alauddin Makassar;
7. Surat Keputusan Menteri Agama RI Nomor 403 Tahun 1998 tentang Kurikulum IAIN Alauddin;
8. Surat Keputusan Menteri RI Nomor 20 Tahun 2014 tentang Statuta UIN Alauddin Makassar;
9. Surat Keputusan Rektor IAIN Alauddin Makassar Nomor 42 Tahun 1993 tentang Penulisan dan Ujian Skripsi/Munaqasyah pada IAIN Alauddin;
10. Keputusan Rektor UIN Alauddin Makassar Nomor 200.C Tahun 2016 tentang Pedoman Edukasi UIN Alauddin;
11. Surat Keputusan Rektor UIN Alauddin Makassar Nomor 203 Tahun 2017 tentang Kalender Kegiatan Akademik UIN Alauddin Makassar.

UNIVERSITAS ISLAM NEGERI
MEMUTUSKAN

- Menetapkan : **KEPUTUSAN DEKAN FAKULTAS ADAB DAN HUMANIORA UIN ALAUDDIN MAKASSAR TENTANG PANITIA PELAKSANA SEMINAR PROPOSAL FAKULTAS ADAB DAN HUMANIORA.**
- KESATU** : Membentuk Panitia pelaksana seminar proposal Saudara tersebut di atas dengan komposisi dan personalia sebagaimana tersebut dalam lampiran Surat Keputusan ini.
- KEDUA** : Panitia bertugas melaksanakan seminar proposal sampai selesai dan memberi laporan kepada fakultas.
- KETIGA** : Seminar proposal dilaksanakan pada hari / tanggal : **Kamis, 31 Mei 2018, Jam 10.00 - 11.30 Wita, Ruang Senat.**
- KEEMPAT** : Apabila dikemudian hari ternyata terdapat kekeliruan dalam surat keputusan ini akan diubah dan diperbaiki sebagaimana mestinya.

Salinan Surat Keputusan ini disampaikan kepada yang bersangkutan untuk diketahui dan dilaksanakan sebagaimana mestinya.

Ditetapkan di Romangpolong
pada tanggal 25 Mei 2018



Dr. H. Barsihannor, M.Ag.
NIP. 19691012 199603 1 003

LAMPIRAN : SURAT KEPUTUSAN DEKAN FAKULTAS ADAB DAN HUMANIORA
UIN ALAUDDIN MAKASSAR
TANGGAL : 4 SEPTEMBER 2018
NOMOR : 1042 TAHUN 2018

TENTANG

KOMPOSISI / PERSONALIA
PANITIA PELAKSANA UJIAN KOMPREHENSIF FAKULTAS ADAB DAN HUMANIORA
UIN ALAUDDIN MAKASSAR

Nama : HASRYANTI B
NIM : 40400114004
Jurusan : Ilmu Perpustakaan

No.	Hari/Tgl.	Mata Ujian	Tim Penguji
1.	Selasa 11 September 2018	Dirasah Islamiyah	Penanggung Jawab : Dr. H. Barsihannor, M.Ag. (Dekan Fakultas Adab dan Humaniora) Ketua : Dr. Nasruddin, M.M. Sekretaris : Drs. Muh. Idris, M.Pd. Pelaksana : Maryam Asri, S.Ag. Penguji : Dr. Abd. Rahman R, M.Ag.
2.	Selasa 11 September 2018	Manajemen dan Dasar Organisasi Perpustakaan	Penanggung Jawab : Dr. H. Barsihannor, M.Ag. (Dekan Fakultas Adab dan Humaniora) Ketua : Dr. Nasruddin, M.M. Sekretaris : Drs. Muh. Idris, M.Pd. Pelaksana : Maryam Asri, S.Ag. Penguji : Himayah, S.Ag., S.S., MIMS.
3.	Selasa 11 September 2018	Dasar-dasar Organisasi Informasi	Penanggung Jawab : Dr. H. Barsihannor, M.Ag. (Dekan Fakultas Adab dan Humaniora) Ketua : Dr. Nasruddin, M.M. Sekretaris : Drs. Muh. Idris, M.Pd. Pelaksana : Maryam Asri, S.Ag. Penguji : A. Ibrahim, S.Ag., S.S., M.Pd.

Romangpolong, 4 September 2018



Dr. H. Barsihannor, M. Ag.
NIP. 19691012 199603 1 003

**KEPUTUSAN DEKAN FAKULTAS ADAB DAN HUMANIORA
UIN ALAUDDIN MAKASSAR
NOMOR : 1042 TAHUN 2018**

TENTANG

**PANITIA PELAKSANA UJIAN KOMPREHENSIF FAKULTAS ADAB DAN HUMANIORA
DENGAN RAHMAT TUHAN YANG MAHA ESA
DEKAN FAKULTAS ADAB DAN HUMANIORA UIN ALAUDDIN MAKASSAR :**

- Menimbang : Bahwa untuk pelaksanaan dan kelancaran ujian komprehensif perlu dibentuk panitia ujian.
- Mengingat :
1. Undang-Undang Nomor 20 Tahun 2003 tentang Sistem Pendidikan Nasional;
 2. Undang-Undang Nomor 12 Tahun 2012 tentang Pendidikan Tinggi;
 3. Keputusan Presiden Nomor 57 Tahun 2005 tentang Perubahan IAIN Alauddin menjadi UIN Alauddin Makassar;
 4. Keputusan Menteri Agama RI Nomor 289 Tahun 1993 Jo Nomor 202.B Tahun 1998 tentang Pemberian Kuasa dan Wewenang Menandatangani Surat Keputusan;
 5. Keputusan Menteri Agama RI Nomor 330/PMK.05 Tahun 2008 tentang Penetapan UIN Alauddin Makassar pada Departemen Agama RI sebagai instansi pemerintah yang menerapkan Badan Layanan Umum (BLU);
 6. Surat Keputusan Menteri Agama RI Nomor 25 Tahun 2013 tentang Organisasi dan Tata Kerja UIN Alauddin Makassar;
 7. Surat Keputusan Menteri Agama RI Nomor 403 Tahun 1998 tentang Kurikulum IAIN Alauddin;
 8. Surat Keputusan Menteri RI Nomor 20 Tahun 2014 tentang Statuta UIN Alauddin Makassar;
 9. Surat Keputusan Rektor IAIN Alauddin Makassar Nomor 42 Tahun 1993 tentang Penulisan dan Ujian Skripsi/Munaqasyah pada IAIN Alauddin;
 10. Keputusan Rektor UIN Alauddin Makassar Nomor 200.C Tahun 2016 tentang Pedoman Edukasi UIN Alauddin;
 11. Surat Keputusan Rektor UIN Alauddin Nomor 203 Tahun 2017 tentang Kalender Kegiatan Akademik UIN Alauddin Makassar.

MEMUTUSKAN

- Menetapkan : **KEPUTUSAN DEKAN FAKULTAS ADAB DAN HUMANIORA UIN ALAUDDIN MAKASSAR TENTANG PANITIA PELAKSANA UJIAN KOMPREHENSIF FAKULTAS ADAB DAN HUMANIORA.**
- KESATU** : Membentuk Panitia pelaksana Ujian Komprehensif Fakultas Adab dan Humaniora UIN Alauddin Makassar dengan komposisi dan personalia sebagaimana tersebut dalam lampiran surat keputusan ini;
- KEDUA** : Panitia bertugas melaksanakan ujian Komprehensif bagi saudara yang namanya tersebut di atas;
- KETIGA** : Biaya pelaksanaan ujian dibebankan kepada anggaran Fakultas Adab dan Humaniora UIN Alauddin;
- KEEMPAT** : Panitia dianggap bubar setelah menyelesaikan tugasnya;
- KELIMA** : Apabila dikemudian hari ternyata terdapat kekeliruan dalam surat keputusan ini akan diubah dan diperbaiki sebagaimana mestinya.

Surat Keputusan ini disampaikan kepada yang bersangkutan untuk diketahui dan dilaksanakan sebagaimana mestinya.

Ditetapkan di Romangpolong
pada tanggal 4 September 2018



Dr. H. Barsihannor, M. Ag.
NIP. 19691012 199603 1 003

Nomor : 730/A.II/TL.01/7/2018
Sifat : Penting
Lamp. : -
Hal : **Permintaan Izin Penelitian
Untuk Menyusun Skripsi**

Romangpolong, 5 Juli 2018

Kepada Yth.
Gubernur Provinsi Sulawesi Selatan
Up. Kepala UPT P2T, BKPM D Prov. Sul-Sel.
di - Makassar

Assalamu Alaikum Wr. Wb.

Dengan hormat disampaikan, bahwa mahasiswa UIN Alauddin Makassar yang tersebut namanya di bawah ini :

Nama : **HASRYANTI B**
Nomor Induk : 40400114004
Semester : VIII (Delapan)
Fakultas/Jurusan : Adab dan Humaniora / Ilmu Perpustakaan
Alamat : Jl. Marmoa Raya No. 38 Makassar
HP : 082312994887

bermaksud melakukan penelitian dalam rangka penyusunan skripsi sebagai salah satu syarat untuk memperoleh gelar sarjana yang berjudul :

**ANALISIS PELAYANAN SIRKULASI DI PERPUSTAKAAN MADRASAH
ALYAH NEGERI ENREKANG**

dengan Dosen Pembimbing

1. **Hildawati Almah, S.Ag., S.S., MA.**
2. **Nurlidiawati, S.Ag., M.Pd.**

untuk maksud tersebut mahasiswa yang bersangkutan dapat diberi izin mengadakan penelitian di Perpustakaan MAN Enrekang dari tanggal 9 Juli 2018 s/d tanggal 9 Agustus 2018.

Demikian harapan kami dan terima kasih.

Wassalam



Dr. H. Barsliannor, M. Ag.
NIP. 19691012 199603 1 003

Tembusan :

1. *Rektor UIN Alauddin Makassar;*
2. *Mahasiswa yang bersangkutan.*



KEMENTERIAN AGAMA
PERPUSTAKAAN MAN ENREKANG KAB. ENREKANG
Jl. Pemuda No. 31 A Kec. Baraka Kab. Enrekang

Baraka, 02 Agustus 2018

Nomor : 004/PERPUS/VIII/2018
Lampiran : -
Hal : Benar-Benar Melakukan Penelitian

Kepada Yth,
Kepala Madrasah Aliyah Negeri Enrekang
Di,-
Tempat

Berdasarkan surat dari Dinas Penanaman Modal dan Pelayanan Terpadu Satu Pintu Kabupaten Enrekang nomor: 2620/S.01/PTSP/2018 tentang izin penelitian atas nama mahasiswa yang tersebut namanya di bawah ini:

Nama : **Hasryanti B**
NIM : 40400114004
Jurusan : Ilmu Perpustakaan
Fakultas : Adab Dan Humaniora
Universitas : Universitas Islam Negeri Alauddin Makassar
Tempat/tanggal Lahir : Balombong, 10 September 1995
Alamat : Mamoja Raya No. 38 Makassar

Benar-benar telah melakukan penelitian di Perpustakaan MAN Enrekang dalam rangka penyusunan skripsi dengan judul "**Analisis Pelayanan Sirkulasi di Perpustakaan Madrasah Aliyah Negeri Enrekang**". Dilaksanakan mulai, 30 Juli s/d 20 Agustus 2018.

Demikian surat ini dibuat dengan sebenarnya untuk dapat dipergunakan sebagaimana mestinya.

Kepala Perpustakaan MAN Enrekang,

Muhmar, S. Pd.

Nip. 19810126 200912 1 003



PEMERINTAH PROVINSI SULAWESI SELATAN
DINAS PENANAMAN MODAL DAN PELAYANAN TERPADU SATU PINTU
BIDANG PENYELENGGARAAN PELAYANAN PERIZINAN

Nomor : 2620/S.01/PTSP/2018
Lampiran :
Perihal : Izin Penelitian

KepadaYth.
Bupati Enrekang

di-
Tempat

Berdasarkan surat Dekan Fak. Adan dan Humaniora UIN Alauddin Makassar Nomor : 730/A.I.1/TL.01/2018 tanggal 05 Juli 2018 perihal tersebut diatas, mahasiswa/peneliti dibawah ini:

N a m a : **HASRYANTI B**
Nomor Pokok : 40400114004
Program Studi : Ilmu Perpustakaan
Pekerjaan/Lembaga : Mahasiswa(S1)
Alamat : Jl. H. M. Yasin Limpo No. 36, Smata Sungguminasa

Bermaksud untuk melakukan penelitian di daerah/kantor saudara dalam rangka penyusunan Skripsi, dengan judul :

" ANALISIS PELAYANAN SIRKULASI DI PERPUSTAKAAN MADRASAH ALIYAH NEGERI ENREKANG "

Yang akan dilaksanakan dari : Tgl. **13 Juli s/d 30 Agustus 2018**

Sehubungan dengan hal tersebut diatas, pada prinsipnya kami *menyetujui* kegiatan dimaksud dengan ketentuan yang tertera di belakang surat izin penelitian.

Demikian Surat Keterangan ini diberikan agar dpergunakan sebagaimana mestinya.

Diterbitkan di Makassar
Pada tanggal : 13 Juli 2018

A.n. GUBERNUR SULAWESI SELATAN
KEPALA DINAS PENANAMAN MODAL DAN PELAYANAN TERPADU SATU
PINTU PROVINSI SULAWESI SELATAN
Selaku Administrator Pelayanan Perizinan Terpadu

A. M. YAMIN, SE., MS.

Pangkat : Pembina Utama Madya
Nip : 19610513 199002 1 002

Tembusan Yth

1. Dekan Fak. Adan dan Humaniora UIN Alauddin Makassar di Makassar.
2. Paringgal.

SIMAP PTSP 13-07-2018





PEMERINTAH KABUPATEN ENREKANG
DINAS PENANAMAN MODAL DAN PELAYANAN TERPADU SATU PINTU

Jl. Jenderal Sudirman Km. 3 Pinang Enrekang Telp/Fax (0420)-21079

ENREKANG

Enrekang, 30 Juli 2018

Nomor : 437/DPMPSTSP/IP/VII/2018
Lampiran : -
Perihal : Izin Penelitian

Kepada
Yth. Kepala Madrasah Aliyah Negeri
Enrekang
Di
Kec. Baraka

Berdasarkan surat dari Kepala Dinas Penanaman Modal dan Pelayanan Terpadu Satu Pintu Provinsi Sulawesi Selatan, Nomor: 2620/S.01/PTSP/2018 Tanggal 13 Juli 2018, menerangkan bahwa mahasiswa tersebut di bawah ini :

Nama : **Hasryanti B**
Tempat Tanggal Lahir : Balombong, 10 September 1995
Instansi/Pekerjaan : Mahasiswi
Alamat : Barana, Desa Tirowali Kec. Baraka

Bermaksud akan mengadakan penelitian di daerah/kantor saudara dalam rangka penyusunan skripsi dengan judul : **"Analisis Pelayanan Sirkulasi di Perpustakaan Madrasah Aliyah Negeri Enrekang."**

Dilaksanakan mulai, Tanggal 30 Juli 2018 s/d 20 Agustus 2018

Pengikut/Anggota :-

Pada Prinsipnya dapat menyetujui kegiatan tersebut diatas dengan ketentuan:

1. Sebelum dan sesudah melaksanakan kegiatan harus melaporkan diri kepada Pemerintah/Instansi setempat.
2. Tidak menyimpang dari masalah yang telah diizinkan
3. Mentaati semua peraturan Perundang-undangan yang berlaku dan mengindahkan adat istiadat setempat
4. Menyerahkan 1 (satu) berkas fotocopy hasil skripsi kepada Bupati Enrekang Up. Kepala Dinas Penanaman Modal dan Pelayanan Terpadu Satu Pintu Kabupaten Enrekang.

Demikian untuk mendapat perhatian

BUPATI ENREKANG
Kepala DPM/BTSP Kab. Enrekang

HARWAN SAWATI, SE
Pangkat: Pembina Utama Muda
Nip : 19670329 198612 1 001

Tembusan Yth :

01. Bupati Enrekang (Sebagai Laporan).
02. Asisten Administrasi Umum Setda Kab. Enrekang.
03. Kepala BAKESBANG POL Kab. Enrekang.
04. Camat Baraka.

MEMUTUSKAN

- Menetapkan :
- Pertama : Mengangkat / menunjuk Saudara :
1. **Hildawati Almah, S.Ag., S.S., MA.**
 2. **Nurlidiawati, S.Ag., M.Pd.**
- Kedua : Tugas Dosen Pembimbing adalah memberi bimbingan dalam segi-segi metodologi dan teknik penulisan sampai selesai dan Mahasiswa tersebut lulus Ujian.
- Ketiga : Biaya pembimbing/pembantu Skripsi dibebankan kepada Anggaran Fakultas Adab dan Humaniora UIN Alauddin sesuai persetujuan Rektor UIN Alauddin Makassar.
- Keempat : Surat Keputusan ini berlaku sejak tanggal ditetapkan dan apabila ternyata di kemudian hari terdapat kekeliruan didalamnya, maka akan diperbaiki sebagaimana mestinya.

Ditetapkan di Samata
pada tanggal 25 Juli 2017

Dekan

Dr. H. Barsihannor, M. Ag.
NIP. 19691012 199603 1 003

Tembusan :

1. *Rektor UIN Alauddin Makassar (sebagai laporan);*
2. *Mahasiswa yang bersangkutan.*

UNIVERSITAS ISLAM NEGERI
ALAUDDIN
M A K A S S A R



KEMENTERIAN AGAMA
UNIVERSITAS ISLAM NEGERI ALAUDDIN MAKASSAR
FAKULTAS ADAB DAN HUMANIORA

Jl. Sultan Alauddin No.63 Makassar Telp. 0411 - 864923 (Kampus I)
Jl. H.M.Yasin Limpo No. 36 RomangPolong, Gowa Telp. (0411) 841879 Fax. (0411) 8221400 (Kampus II)
Email: fak.adabhumaniora@yahoo.com

SURAT KEPUTUSAN
DEKAN FAKULTAS ADAB DAN HUMANIORA UIN ALAUDDIN MAKASSAR
NOMOR : 619 TAHUN 2017

Tentang

PEMBIMBING / PEMBANTU PEMBIMBING PENELITIAN
DAN PENYUSUNAN SKRIPSI MAHASISWA

DEKAN FAKULTAS ADAB DAN HUMANIORA UIN ALAUDDIN MAKASSAR :

Membaca : Surat permohonan Mahasiswa Fakultas Adab dan Humaniora UIN Alauddin :
Nama : **HASRYANTI B** N I M : 40400114004
Tanggal : 24 Juli 2017 untuk mendapatkan pembimbing Skripsi dengan Judul:

PENGARUH NILAI-NILAI KEISLAMAN TERHADAP PENINGKATAN LAYANAN
INFORMASI DI PERPUSTAKAAN MADRASAH ALIYAH NEGERI ENREKANG

Menimbang : 1. Bahwa untuk membantu penelitian dan penyusunan skripsi mahasiswa tersebut dipandang perlu untuk menetapkan pembimbing.
2. Bahwa mereka yang ditetapkan dalam Surat Keputusan ini dipandang cakap dan memenuhi syarat untuk melaksanakan tugas sebagai pembimbing penelitian dan penyusunan skripsi mahasiswa tersebut di atas.

Mengingat : 1. Undang-Undang Nomor 20 Tahun 2003 tentang Sitem Pendidikan Nasional;
2. Peraturan Pemerintah Nomor 60 Tahun 1999 tentang Pendidikan Tinggi;
3. Surat Keputusan Menteri Agama R.I. Nomor 25 Tahun 2013 tentang Organisasi dan Tata Kerja UIN Alauddin Makassar;
4. Surat Keputusan Menteri Agama R.I. Nomor 403 Tahun 1998 tentang Kurikulum IAIN Alauddin;
5. Surat Keputusan Menteri Agama R.I. Nomor 93 Tahun 2007 tentang Statuta UIN Alauddin;
6. Surat Keputusan Rektor IAIN Alauddin Makassar Nomor 42 Tahun 1993 tentang Penulisan dan Ujian Skripsi / Munaqasyah pada IAIN Alauddin;
7. Surat Keputusan Rektor UIN Alauddin Nomor 260.A Tahun 2016 tentang Kalender Kegiatan Akademik UIN Alauddin Tahun 2017.



PEMERINTAH KABUPATEN ENREKANG
DINAS PENANAMAN MODAL DAN PELAYANAN TERPADU SATU PINTU

Jl. Jenderal Sudirman Km. 3 Pinang Enrekang Telp/Fax (0420)-21079

ENREKANG

Enrekang, 30 Juli 2018

Nomor : 437/DPMPSTP/IP/VII/2018
Lampiran : -
Perihal : Izin Penelitian

Kepada
Yth. Kepala Madrasah Aliyah Negeri
Enrekang
Di
Kec. Baraka

Berdasarkan surat dari Kepala Dinas Penanaman Modal dan Pelayanan Terpadu Satu Pintu Provinsi Sulawesi Selatan, Nomor: 2620/S.01/PTSP/2018 Tanggal 13 Juli 2018, menerangkan bahwa mahasiswa tersebut di bawah ini :

Nama : **Hasryanti B**
Tempat Tanggal Lahir : **Balombong, 10 September 1995**
Instansi/Pekerjaan : **Mahasiswi**
Alamat : **Barana, Desa Tirowali Kec. Baraka**

Bermaksud akan mengadakan penelitian di daerah/kantor saudara dalam rangka penyusunan skripsi dengan judul : **"Analisis Pelayanan Sirkulasi di Perpustakaan Madrasah Aliyah Negeri Enrekang."**

Dilaksanakan mulai, Tanggal 30 Juli 2018 s/d 20 Agustus 2018

Pengikut/Anggota :-

Pada Prinsipnya dapat menyetujui kegiatan tersebut diatas dengan ketentuan:

1. Sebelum dan sesudah melaksanakan kegiatan harus melaporkan diri kepada Pemerintah/Instansi setempat.
2. Tidak menyimpang dari masalah yang telah diizinkan
3. Mentaati semua peraturan Perundang-undangan yang berlaku dan mengindahkan adat istiadat setempat
4. Menyerahkan 1 (satu) berkas fotocopy hasil skripsi kepada Bupati Enrekang Up. Kepala Dinas Penanaman Modal dan Pelayanan Terpadu Satu Pintu Kabupaten Enrekang.

Demikian untuk mendapat perhatian

BUPATI ENREKANG
Kepala DPM.BTSP Kab. Enrekang
HARWAN SAWATI, SE
Pangkat, D. Pembina Utama Muda
Nip : 19670329 198612 1 001

Tembusan Yth :

01. Bupati Enrekang (Sebagai Laporan)
02. Asisten Administrasi Umum Setda Kab. Enrekang.
03. Kepala BAKESBANG POL Kab. Enrekang.
04. Camat Baraka.
05. Dekan Fak. Adan dan Humaniora UIN Alauddin Makassar.
06. Yang bersangkutan (**Hasryanti B**).
07. Pertinggal.



RIWAYAT HIDUP

HASRYANTI B. Penulis dilahirkan pada tanggal 10 September 1995 di Balombong, Desa Tirowali, Kec. Baraka, Kab. Enrekang. Penulis merupakan anak keempat dari empat bersaudara yang buah kasih sayang dari pasangan Ayahanda Baco T dan Ibunda Fatmawati.

Penulis menempuh pendidikan formal pertama pada tahun 2002 di SD Negeri 114 Balombong Provinsi Sulawesi Selatan, yang merupakan daerah penulis dibesarkan, di sekolah tersebut penulis menimba ilmu selama 6 tahun dan selesai pada tahun 2008. Pada tahun yang sama penulis melanjutkan pendidikan di SMP Negeri 2 Anggeraja selama 3 tahun dan selesai pada tahun 2011. Pada tahun yang sama penulis memutuskan melanjutkan pendidikan ke SMA Negeri 1 Baraka dan selesai pada tahun 2014. Setelah menempuh pendidikan selama 12 tahun, penulis memutuskan melanjutkan pendidikan disalah satu Universitas yang ada di Makassar yaitu Universitas Islam Negeri Alauddin Makassar melalui jalur seleksi bersama masuk perguruan tinggi Negeri (SNMPTN) di tahun 2014. Penulis mengambil Jurusan Ilmu Perpustakaan pada Fakultas Adab dan Humaniora dan selesai pada tahun 2018 dengan judul skripsi *Analisis Pelayanan Sirkulasi di Perpustakaan Madrasah Aliyah Negeri (MAN) Enrekang*.

Penulis sangat bersyukur telah diberikan kesempatan menimba ilmu pada perguruan tinggi tersebut sebagai bekal penulis dalam mengarungi kehidupan di masa yang akan datang. Penulis berharap dapat membahagiakan orang tua yang selalu mendo' akan dan memberikan segala dukungan yang tiada hentinya.