

**PENGARUH PENDIDIKAN DAN PELATIHAN TERHADAP
KINERJA PEGAWAI PADA KANTOR KEMENTERIAN AGAMA
KABUPATEN JENEPONTO**



Diajukan Untuk Memenuhi Salah Satu Syarat Meraih Gelar Sarjana Manajemen Jurusan
Manajemen Pada Fakultas Ekonomi dan Bisnis Islam UIN Alauddin Makassar

UNIVERSITAS ISLAM NEGERI
Oleh
MURSIDUL HIDAYAT
NIM : 90200114144
M A K A S S A R

**JURUSAN MANAJEMEN
FAKULTAS EKONOMI DAN BISNIS ISLAM
UNIVERSITAS ISLAM NEGERI ALAUDDIN MAKASSAR**

2019

SURAT PERNYATAAN KEASLIAN

Mahasiswa yang bertanda tangan di bawah ini:

Nama : Mursidul Hidayat
NIM : 90200114144
Tempat/Tanggal Lahir : Punagayya 06 Juni 1996
Jenjang Pendidikan : Strata Satu (S-1)
Fakultas : Ekonomi dan Bisnis Islam
Jurusan/Program Studi : Manajemen
Konsentrasi : Manajemen Sumber Daya Manusia
Alamat : Jln. Kr Loe Sero
Judul : Pengaruh pendidikan dan pelatihan terhadap kinerja pegawai pada Kantor Kementerian Agama Kabupaten Jeneponto

Menyatakan dengan sesungguhnya dan penuh kesadaran bahwa skripsi ini adalah hasil karya sendiri. Jika kemudian hari terbukti bahwa karya ini merupakan duplikat, tiruan, plagiat, atau dibuat orang lain, sebagian atau seluruhnya, maka skripsi ini dan gelar yang diperoleh karenanya batal demi hukum.

Demikian surat pernyataan ini saya buat dengan sebenarnya.

Samata-Gowa, Maret 2019

Penyusun,

UNIVERSITAS ISLAM NEGERI

ALAUDDIN
M A K A S S A R

Mursidul Hidayat
NIM. 90200114144



KEMENTERIAN AGAMA
UNIVERSITAS ISLAM NEGERI ALAUDDIN MAKASSAR
FAKULTAS EKONOMI DAN BISNIS ISLAM

Kampus I : Jl. Sultan Alauddin No. 63 Makassar ■ (0411) 864924, Fax. 864923
Kampus II : Jl. H.M. Yasin Limpo Romang polong – Gowa ■ 424835,
Fax424836

PENGESAHAN SKRIPSI

Skripsi yang berjudul “Pengaruh Pendidikan dan Pelatihan Terhadap Kinerja Pegawai Pada Kantor Kementerian Agama Kab. Jeneponto”, yang disusun oleh Mursidul Hidayat, NIM: 90200114144, Mahasiswi Jurusan Manajemen pada Fakultas Ekonomi dan Bisnis Islam Negeri Alauddin Makassar, telah diuji dan dipertahankan dalam sidang Munaqasyah yang diselenggarakan pada hari kamis, tanggal 29 April 2019, bertepatan dengan 23 Sya’ba 1440 H, dan dinyatakan telah diterima sebagai salah satu syarat memperoleh gelar Sarjana Manajemen pada Fakultas Ekonomi dan Bisnis Islam, Jurusan Manajemen.

Samata-Gowa, 29 April 2019

23 Sya’ban 1440 H

DEWAN PENGUJI

Ketua	: Prof. Dr. H. Ambo Asse, M.Ag.	(.....)
Sekretaris	: Dr. Hj. Rika Dwi Ayu Parmitasari, SE., M.Comm	(.....)
Munaqisy I	: Dr. H. Abdul Wahab, M.Si	(.....)
Munaqisy II	: Mustafa Umar, M. Ag	(.....)
Pembimbing I	: Akhmad Jafar, SE., MM	(.....)
Pembimbing II	: Dr. Urbanus Uma Leu, M.Ag	(.....)

Diketahui Oleh :

Dekan Fakultas Ekonomi dan Bisnis Islam
UIN Alauddin Makassar

Prof. Dr. H. Ambo Asse, M.Ag
NIP. 19581022 198703 1 002

KATA PENGANTAR



Assalamualaikum warahmatullahi wabarokatuh.

Alhamdulillah puji dan syukur penulis panjatkan kehadiran Allah SWT yang telah melimpahkan rahmat dan hidayah-Nya, sehingga skripsi dengan Judul “Pengaruh Pendidikan Dan Pelatihan Terhadap Kinerja Pada Kantor Kementerian Agama Kabupaten Jeneponto” dapat terselesaikan. Penulis juga tidak lupa mengucapkan salam kepada baginda Nabi Muhammad SAW, sebagai Nabi yang dipilih oleh Allah untuk memberi petunjuk bagi umat manusia kejalan yang benar. Skripsi ini disusun sebagai salah satu syarat untuk dapat menyelesaikan program Sarjana Manajemen pada Fakultas Ekonomi dan Bisnis Islam, Universitas Islam Negeri Alauddin Makassar.

Dalam kesempatan ini secara khusus penulis mengucapkan terima kasih sedalam-dalamnya kepada kedua orang tua yang tercinta Ibunda Hajrah dan Ayahanda Alimuddin yang telah membesarkan dan mendidik dengan sepenuh hati, sekaligus memberi pengajaran banyak hal yang tidak terhingga nilainya dan menjadi penyemangat hidup penulis dalam menghadapi situasi apapun dalam kehidupan. Dalam penyusunan skripsi ini, penulis menyadari bahwa tidak bisa melakukan sesuatu tanpa bantuan dari berbagai pihak terkait. Karena itu, pada kesempatan ini pula dengan penuh rasa hormat penulis haturkan terima kasih sebesar-besarnya kepada:

1. Bapak Prof. Dr. Musafir Pababbari, M.Si, sebagai Rektor Universitas Islam Negeri Alauddin Makassar.
2. Bapak Prof. Dr. H. Ambo Asse, M.Ag, sebagai Dekan Fakultas Ekonomi dan Bisnis Islam Universitas Islam Negeri Alauddin Makassar
3. Wakil Dekan Fakultas Ekonomi dan Bisnis Islam Universitas Islam Negeri Alauddin Makassar Bapak Prof. Dr. H. Muslimin Kara, M.Ag., Bapak Dr. Syaharuddin, M.Si. dan Bapak Dr. H. Abd. Wahab, SE., M.Si.
4. Ibu Dr. Hj. Rika Dwi Ayu P., SE., M.Comm dan Bapak Ahmad Effendi, SE., MM, sebagai Ketua dan Sekretaris Jurusan Manajemen.
5. Bapak Akhmad Jafar, SE., MM. sebagai Dosen Pembimbing I dan Ibu Hj. Wahidah Abdullah. S.Ag., M.Ag sebagai Dosen Pembimbing II yang telah memberikan waktu luangnya, saran, bimbingan, dan pengarahan dengan penuh kesabaran, sehingga skripsi ini dapat terselesaikan.
6. Ibu Eka Suhartini, SE., MM. sebagai Dosen Penasehat Akademik Ekonomi dan Bisnis Islam Universitas Islam Negeri Alauddin Makassar.
7. Kepada keluarga besar dan adik penulis, terima kasih banyak telah memberikan dukungan, semangat, dan doa-doanya.
8. Kepada Dosen Ekonomi dan Bisnis Islam Universitas Islam Negeri Alauddin Makassar yang telah memberikan ilmu pengetahuan kepada penulis selama dalam proses perkuliahan.
9. Kepada Staf Fakultas Ekonomi dan Bisnis Islam Universitas Islam Negeri Alauddin Makassar atas bantuan yang telah diberikan.

10. Kepada Pegawai Kantor Kementerian Agama Kabupaten Jeneponto yang telah bersedia meluangkan waktunya untuk memberikan bantuan terkait dengan penelitian ini.
11. Kepada teman-teman jurusan manajemen 2014 yang telah bersama-sama mengalami susah senangnya dalam mencari ilmu pengetahuan.
12. Kepada teman-teman Manajemen D 2014 yang telah memberikan motivasi dan kebahagiaan bersama..
13. Kepada semua pihak yang tidak dapat penulis sebutkan satu persatu, terima kasih atas semuanya.

Akhir kata, semoga semua bantuan yang telah diberikan dapat bernilai ibadah di sisi Allah SWT. Pada akhirnya, semoga skripsi ini dapat berguna serta dapat digunakan sebagai tambahan informasi dan pengetahuan.

Wassalamualaikum warohmatullahi wabarokatuh.

Samata-Gowa, Maret 2019

UNIVERSITAS ISLAM NEGERI
Penulis
ALAUDDIN
M A K A S Mursidul Hidayat
NIM. 90200114144

DAFTAR ISI

JUDUL SKRIPSI	i
PERNYATAAN KEASLIAN SKRIPSI	ii
KATA PENGANTAR	iii
DAFTAR ISI	v
DAFTAR TABEL	vi
DAFTARGAMBAR	vi
ABSTRAK	viii
BAB I PENDAHULUAN	1
A. Latar Belakang Masalah	1
B. Rumusan Masalah	5
C. Hipotesis	5
D. Defenisi Operasional Variable	8
E. Penelitian terdahulu	9
F. Manfaat Dan Tujuan Peneltian	10
BAB II TINJAUAN PUSTAKA	12
A. Manajemen Sumber daya Manusia	12
B. Pendidikan	16
C. Pelatihan	20
D. Kinerja	26
E. Hubungan Antar Variabel	32
F. Kerangka Pikir	34
BAB III METODOLOGI PENELITIAN	35
A. Jenis dan Lokasi Penelitin	35
B. Pendekatan Penelitian	35
C. Populasi dan Sampel	36
D. Jenis Data	36
E. Metode Pengumpulan Data	37
F. Instrumen Penelitian	39

	G. Teknik Analisis Data	40
BAB IV HASIL PENELITIAN DAN PEMBAHASAN		49
	A. Gambaran Umum Lokasi Penelitian	49
	B. Karakteristik Responden	52
	C. Hasil Penelitian	53
	D. Pembahasan	66
BAB V PENUTUP		72
	A. Kesimpulan	72
	B. Saran	73
DAFTAR PUSTAKA		74
LAMPIRAN-LAMPIRAN		77

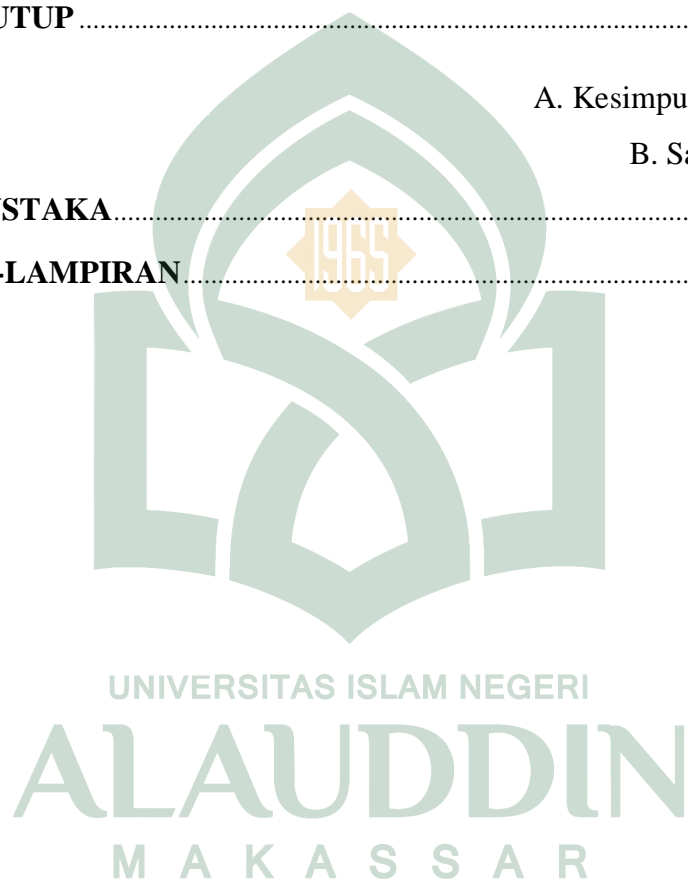

DAFTAR TABEL

No.	Teks	Halaman
1.1	Penelitian Terdahulu	9
3.1	Instrumen Penelitian	39
3.2	Pengambilan Keputusan	43
3.3	Koefisien Korelasi	47
4.1	Responden Berdasarkan Jenis Kelamin	52
4.2	Responde Berdasarkan Usia	53
4.3	Responde Berdasarkan Tingkat Pendidikan	53
4.4	Hasil Uji Validitas	54
4.5	Hasil Uji Reabilitas	55
4.6	Hasil Uji Analisis Deskriptif	55
4.7	Hasil Uji Normalitas	58
4.8	Hasil Uji Hasil Durbin Watson	59
4.9	Hasil Uji VIF dan Tolerance	60
4.10	Hasil Uji Glesjer	62
4.11	Hasil Uji Regresi Linear Berganda	62
4.12	Hasil Uji Koefisien Determinasi	64
4.13	Hasil Uji F	64
4.14	Hasil Uji t	65

DAFTAR GAMBAR

No.	Teks	Halaman
2.1	Kerangka Pikir	34
4.1	Struktur Organisasi	51
4.2	Uji Normalitas.....	57
4.3	Uji Heteroskedastisitas	61



Nama : Mursidul Hidayat
Nim : 90200114144
Judul Skripsi : **Pengaruh Pendidikan Dan Pelatihan Terhadap Kinerja Pegawai Kantor Kementerian Agama Kab. Jeneponto**

Penelitian ini bertujuan untuk mengetahui pengaruh pendidikan dan pelatihan terhadap kinerja baik secara simultan maupun parsial pada kantor Kementerian Agama Kab. Jeneponto

Skripsi ini menggunakan metode penelitian kuantitatif, menggunakan data yang bersifat angka-angka dianalisis melalui statistik. Sampel dalam penelitian ini menggunakan metode sampel jenuh yang secara langsung memilih jumlah keseluruhan pegawai yakni 60 orang pegawai. Teknik pengumpulan data menggunakan kuesioner kepada pegawai yang dianggap sesuai dengan penelitian yang dilakukan. Data dianalisis menggunakan rumus diantaranya : uji validasi, dan reliabilitas, uji analisis regresi berganda, uji asumsi klasik, uji f test dan uji t test, uji koefisien determinasi, dengan bantuan software SPSS 21.

Hasil analisis menunjukkan bahwa variabel pendidikan dan pelatihan berpengaruh signifikan, secara simultan, dan secara parsial terhadap kinerja pada kantor Kementerian Agama Kab. Jeneponto. Variabel pendidikan dan pelatihan memiliki koefisien regresi positif (+) yang menunjukkan suatu hubungan searah, dengan kata lain, pendidikan dan pelatihan berpengaruh terhadap kinerja pegawai pada kantor Kementerian Agama Kab. Jeneponto

Kata kunci : *pendidikan, pelatihan, kinerja*

BAB I

PENDAHULUAN

A. Latar belakang

Sumber Daya Manusia merupakan hal yang terpenting dalam suatu organisasi karena perannya sebagai subyek pelaksana kebijakan dan kegiatan operasional suatu organisasi. Oleh karena itu organisasi membutuhkan sumber daya manusia dalam hal ini yaitu pegawai yang mempunyai kinerja *job performance* yang tinggi. Untuk menghasilkan kinerja yang baik diharapkan suatu instansi memperhatikan dan mempertahankan kinerja pegawainya melalui program pendidikan dan pelatihan.

Pendidikan adalah pembelajaran pengetahuan, keterampilan, dan kebiasaan sekelompok orang yang diturunkan dari satu generasi ke generasi berikutnya melalui pengajaran, pelatihan, atau penelitian. Pelatihan (*training*) adalah proses sistematis pengubahan tingkah laku karyawan/pegawai dalam suatu arah untuk meningkatkan upaya pencapaian tujuan organisasi. Pelatihan terkait dengan keterampilan dan kemampuan yang diperlukan untuk pekerjaan yang sekarang dilakukan. Pelatihan berorientasi ke masa sekarang dan membantu pegawai menguasai keterampilan dalam pekerjaannya.

Keberhasilan suatu Instansi/organisasi tidak saja ditentukan oleh modal dan fasilitas yang dimiliki, tetapi juga tersedianya sumber daya manusia yang handal. Setiap organisasi membutuhkan sumber daya manusia yang sehat jasmani maupun rohani, memiliki mental yang baik, disiplin, semangat, serta keahlian yang sesuai dengan tantangan dan kebutuhan dunia kerja.

Salah satu penyebab turunnya kinerja pegawai dalam suatu instansi adalah dikarenakan adanya ketidaksesuaian antara tingkat kemampuan yang dimiliki oleh para pegawai, dengan perkembangan kebutuhan dan dinamika permasalahan yang dihadapi oleh dunia kerja yang semakin kompetitif. Banyak pihak yang berpendapat bahwa diantara faktor-faktor yang mempengaruhi penurunan kemampuan pegawai adalah kurangnya perhatian instansi/organisasi dalam memberikan program pendidikan dan pelatihan yang sesuai bagi pegawainya.

Pendidikan dan pelatihan merupakan salah satu aspek penting yang harus diperhatikan dalam suatu instansi/organisasi. Banyak instansi yang mengalami kegagalan dalam mencapai tujuan yang diharapkan, disebabkan para pegawai tidak mampu lagi bekerja secara efektif (berhasil guna) dan efisien (berdaya guna). Pada hakekatnya, program pendidikan dan pelatihan diberikan sebagai tambahan bagi upaya memelihara dan mengembangkan kemampuan serta kesiapan pegawai dalam melaksanakan segala bentuk tugas maupun tantangan kerja yang dihadapinya. Untuk itu, suatu organisasi atau instansi sebaiknya melakukan evaluasi secara kontinyu terhadap kebutuhan diselenggarakannya program pendidikan atau pelatihan tertentu bagi pegawai dalam lingkungan kerjanya.

Kinerja pegawai kantor Kementerian Agama di Jeneponto dari segi pelayanan mengalami peningkatan dari tahun ke tahun, akan tetapi peningkatan kinerja tidak secara langsung menunjukkan adanya peningkatan kinerja pegawai. Masalah kinerja pegawai yang dihadapi kantor Kementerian

Agama Kabupaten Jeneponto selama ini, antara lain: penyelesaian tugas oleh pegawai secara berkualitas belum sesuai dengan yang diharapkan Kementerian Agama, timbulnya ketidakpuasan (kurang puas) sebagian masyarakat oleh sistem pelayanan pegawai kantor Kementerian Agama, pegawai kurang disiplin, baik berdasarkan aspek kehadiran kerja maupun kepatuhan terhadap peraturan jam kerja, sehingga berakibat pada penyelesaian pekerjaan tidak tepat waktu.

Permasalahan pokok yang dihadapi kementerian agama kabupaten jeneponto adalah kemampuan para pegawainya yang masih minim, kecakapan dalam berkomunikasi, keterampilan dalam melaksanakan pekerjaan serta penyelesaian tugas-tugas yang menjadi tanggung jawabnya tidak sesuai dengan waktu yang ditentukan permasalahan diatas terjadi karena tingkat pendidikan pegawainya masih rendah dan pelaksanaan pelatihan yang tidak rutin. Hal ini dibuktikan dari hasil kinerja pegawai yang tidak sesuai dengan harapan yang telah ditetapkan oleh pimpinan kantor.

Selain itu salah satu upaya kementerian Agama dalam memperbaiki kinerja pegawainya adalah dengan cara memperhatikan pendidikan serta rutin melaksanakan pelatihan guna mempertahankan dan meningkatkan kinerjanya. Kinerja berkaitan dengan tingkat absensi, semangat kerja, keluhan-keluhan, ataupun masalah dikantor Kementerian Agama. Pegawai merupakan salah satu faktor yang terpenting dalam sebuah instansi, tanpa mereka betapa sulitnya instansi tersebut mencapai tujuan, pegawailah yang menentukan maju mundurnya instansi Kementerian Agama, dengan memiliki tenaga-

tenaga kerja yang terampil dengan pendidikan dan pelatihan yang tinggi Kementerian Agama telah mempunyai aset yang sangat mahal, sebab pada dasarnya manusia merupakan subyek dan obyek pembangunan yang merupakan faktor yang sangat penting, terutama peningkatan kualitas sumber daya manusia menjadi prioritas yang utama. Kinerja merupakan hal penting yang harus dicapai oleh setiap instansi termasuk pada Kementerian Agama, karena kinerja merupakan cerminan bagi kemampuan instansi dalam mengelola dan mengalokasikan pegawainya, oleh karena itu kinerja para pegawai mempunyai pengaruh yang sangat penting bagi berlangsungnya kegiatan Kementerian Agama dan berpengaruh bagi proses pencapaian tujuan Kementerian Agama.

Kementerian Agama Jeneponto dalam meningkatkan kinerja pegawai melakukan pengembangan kompetensi sumber daya pegawai, diantaranya melalui studi lanjut bagi pegawai yang masih memiliki kualifikasi SMA/SMK, dan juga memberikan motivasi kepada karyawan yang memiliki pendidikan strata satu (S-1) untuk melanjutkan ke jenjang yang lebih tinggi atau strata dua (S-2) atau strata tiga (S-3), dengan berkembangnya sumberdaya pegawai yang ada diharapkan mampu meningkatkan kinerja sesuai yang diharapkan oleh Kementerian Agama. Pengembangan kompetensi sumberdaya manusia merupakan usaha untuk memperbaiki kondisi sumberdaya manusia melalui pengembangan kompetensi dalam organisasi (Sudarmanto;2014;75-149)

Kondisi di atas menimbulkan permasalahan dalam pencapaian kinerja karyawan Kementerian Agama di Jeneponto. Pencapaian kinerja yang belum optimal diduga dikarenakan kurangnya disiplin kerja pegawai dan rendahnya motivasi. Dari uraian diatas, maka peneliti tertarik untuk melakukan penelitian dengan judul **“Pengaruh Pendidikan dan Pelatihan Terhadap Kinerja Pegawai Pada Kantor Kementerian Agama Kab. Jeneponto”**

B. Rumusan Masalah

Berdasarkan latar belakang masalah yang dikemukakan sebelumnya, maka dapat disajikan beberapa masalah pokok yaitu sebagai berikut :

Apakah pendidikan berpengaruh terhadap kinerja pegawai pada kantor Kementerian Agama Kab. Jeneponto?

Apakah pelatihan berpengaruh terhadap kinerja pegawai pada kantor Kementerian Agama Kab. Jeneponto?

Apakah pendidikan dan pelatihan berpengaruh secara simultan terhadap kinerja pegawai pada kantor Kementerian Agama Kab. Jeneponto?

14. Hipotesis

Hipotesis merupakan jawaban sementara yang hendak diuji kebenarannya melalui riset. Dikatakan jawaban sementara karena hipotesis pada dasarnya merupakan jawaban dari permasalahan yang telah dirumuskan dengan perumusan masalah, sedangkan kebenaran dari hipotesis perlu diuji terlebih dahulu melalui analisis data. (Suliyanto, 2009/51).

Berdasarkan landasan teori dan penelitian – penelitian terdahulu tersebut maka hipotesis untuk penelitian ini adalah sebagai berikut.

1. Pendidikan Terhadap Kinerja Pegawai

Pendidikan merupakan suatu proses penanaman pengetahuan, keterampilan, dan sikap peserta didik yang memungkinkan nantinya mereka mampu menjadi masyarakat yang bertanggung jawab Ahmadi (2016/34), Hal ini berdasarkan penelitian yang dilakukan Mirandah Diah Ratnasari (2018) menunjukkan pendidikan berpengaruh signifikan terhadap kinerja karyawan dikarenakan pendidikan memberi bekal pemahaman secara teoritis terhadap suatu pekerjaan sehingga karyawan dapat lebih mudah memahami tugasnya ditempat kerja. Selanjutnya hasil terendah pada variabel pendidikan yaitu kesesuaian tingkat pendidikan terakhir dengan bidang pekerjaan sehingga apabila karyawan menguasai bidang pekerjaannya akan lebih mudah bagi mereka untuk meningkatkan kinerjanya.

H1 : pelatihan berpengaruh terhadap kinerja pegawai

2. Pelatihan terhadap kinerja Pegawai

Pelatihan merupakan proses membantu para tenaga kerja untuk memperoleh afektivitas dalam pekerjaan mereka yang sekarang atau yang akan datang melalui pengembangan kebiasaan tentang pikiran, tindakan, kecakapan, pengetahuan, dan sikap yang layak (Sastrohardiwiryo 2011). Sedangkan menurut Hardjanto (2012/69-70) Pelatihan adalah bagian dari pendidikan yang bersifat spesifik, praktis, segera. Spesifik berarti pelatihan berhubungan dengan bidang pekerjaan yang dilakukan. Hal ini berdasarkan penelitian yang dilakukan Mirandah

Diah Ratnasari menunjukkan pelatihan berpengaruh signifikan terhadap kinerja karyawan. Dalam hal ini apabila pelatihan karyawan dapat diterapkan dengan baik maka akan berdampak pada peningkatan kinerja karyawan.

H2 : Pelatihan berpengaruh terhadap kinerja pegawai

3. Pendidikan dan Pelatihan Terhadap Kinerja Pegawai

pendidikan adalah segala usaha untuk membina kepribadian dan mengembangkan kemampuan manusia Indonesia, jasmaniah dan rohaniah yang berlangsung seumur hidup, baik di dalam maupun diluar sekolah dalam rangka pembangunan persatuan Indonesia dan Masyarakat adil dan Makmur berdasarkan Pancasila, Ardana, dkk (2012/92). sedangkan Pelatihan dilaksanakan untuk karyawan baru agar dapat menjalankan tugas-tugas baru yang dibebankan dan untuk karyawan lama guna meningkatkan mutu pelaksanaan tugasnya sekarang maupun masa depan. Dalam bukunya ini dijelaskan bahwa pelatihan adalah bagian pendidikan yang menyangkut proses belajar untuk memperoleh dan meningkatkan keterampilan di luar sistem pendidikan yang berlaku dalam waktu yang relatif singkat dan dengan metode yang lebih mengutamakan praktik dari pada teori, Ardana, dkk. (2012/91). Penelitian terdahulu yang dilakukan oleh Turere (2013) dengan judul pengaruh pendidikan dan pelatihan terhadap peningkatan kinerja karyawan pada Balai Pelatihan Teknis Pertanian Kalasey. Jumlah sampel dalam penelitian ini adalah 60 orang, dengan menggunakan metode

analisa regresi linear berganda. Hasil penelitian menunjukkan bahwa secara bersama-sama (simultan) maupun secara terpisah (parsial) variabel pendidikan (X1) dan pelatihan (X2) mempunyai pengaruh signifikan terhadap kinerja karyawan.

H3: pendidikan dan pelatihan berpengaruh secara simultan terhadap kinerja pegawai

D. Defenisi Operasional Dan Ruang Lingkup Penelitian

Defenisi Operasioanl dan ruang lingkup penelitian adalah faktor-faktor atau variabel yang digunakan dalam penelitian ini sebagai berikut:

1. Pendidikan (X1)

Pendidikan merupakan proses pengembangan pengetahuan, kecakapan/keterampilan, pikiran dan karakter (Andrew E. Sikula, 2012/69).

2. Pelatihan (X2)

Pelatihan dilaksanakan untuk karyawan baru agar dapat menjalankan tugas-tugas baru yang dibebankan dan untuk karyawan lama guna meningkatkan mutu pelaksanaan tugasnya sekarang maupun masa depan. Dalam bukunya ini dijelaskan bahwa pelatihan adalah bagian pendidikan yang menyangkut proses belajar untuk memperoleh dan meningkatkan keterampilan di luar sistem pendidikan yang berlaku dalam waktu yang relatif singkat dan dengan metode yang lebih mengutamakan praktik dari pada teori (Ardana, dkk. 2012/91).

3. Kinerja (Y)

Kinerja merupakan terjemahan dari *performance* yang berarti hasil kerja seorang pekerja, sebuah proses manajemen atau suatu organisasi secara keseluruhan, dimana hasil kerja tersebut harus dapat ditunjukkan buktinya secara konkrit dan dapat diukur dibandingkan dengan standar yang telah ditentukan (Sedarmayanti, 2011/260).

F. Penelitian Terdahulu

Penelitian terdahulu merupakan suatu referensi bagi peneliti untuk melakukan penelitian, atau menemukan inspirasi baru untuk apa yang akan diteliti selanjutnya

Tabel 1.1

Tabel dibawah menunjukkan penelitian terdahulu tentang pendidikan dan pelatihan terhadap kinerja

No	Nama dan Judul	Teknik Analisis	Hasil Penelitian
1	Verra Nitta Turere (2013). Pengaruh pendidikan dan pelatihan terhadap peningkatan kinerja karyawan pada balai pelatihan teknik pertanian	Regresi Linear Berganda	Pendidikan dan pelatihan terdapat pengaruh yang signifikan terhadap peningkatan kinerja karyawan pada balai pelatihan pertanian
2	Edi Saputra Pakpahan (2013). Pengaruh pendidikan dan pelatihan terhadap kinerja pegawai (studi pada badan kepegawaian kota Malang)	Regresi Linear Berganda	Menunjukkan bahwa pendidikan dan pelatihan berpengaruh terhadap kinerja pegawai

3	Aziez Bauw (2013). Faktor faktor yang mempengaruhi kinerja pegawai kementerian agama kabupaten keerom	Regresi Linear Berganda	Kompensasi yang diterima oleh pegawai sangat berpengaruh terhadap peningkatan kinerja pegawai
4	Miranda Diah Ratnasari (2018) Pengaruh pendidikan dan pelatihan terhadap kinerja karyawan melalui variabel mediator kemampuan kerja karyawan	Regresi Linear Berganda	Pendidikan dan pelatihan berpengaruh secara signifikan terhadap kemampuan karyawan

E. Tujuan Penelitian

Sesuai dengan latar belakang masalah dan rumusan masalah yang telah diuraikan sebelumnya, penelitian ini mempunyai tujuan antara lain:

1. Untuk mengetahui pengaruh pendidikan terhadap kinerja pegawai
2. Untuk mengetahui pengaruh pelatihan terhadap kinerja pegawai
3. Untuk mengetahui pengaruh pendidikan dan pelatihan terhadap kinerja pegawai pada Kementerian Agama Jeneponto

F. Manfaat Penelitian

Berdasarkan hasil penelitian ini, diharapkan akan diperoleh informasi yang dapat bermanfaat antara lain :

1. Bagi peneliti

Menambah wawasan dan pengetahuan peneliti mengenai pengaruh pendidikan dan pelatihan terhadap kinerja pegawai pada Kementerian Agama Jeneponto.

2. Bagi Instansi

Memberi masukan kepada kepala instansi Kementerian Agama Jeneponto agar melakukan pengembangan sumber daya manusia melalui pendidikan dan pelatihan untuk meningkatkan kinerja pegawai pada Kementerian Agama Jeneponto.

3. Bagi Pihak lain

Sebagai bahan referensi dan perbandingan bagi peneliti selanjutnya yang akan mengkaji masalah y

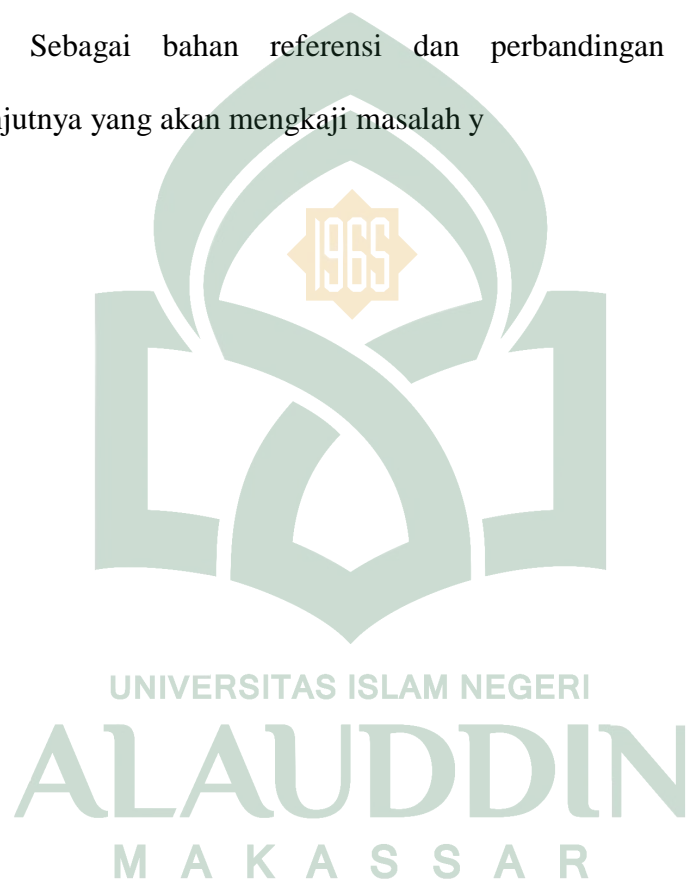

BAB II

TINJAUAN TEORITIS.

A. *Manajemen Sumber Daya Manusia*

Manajemen sumber daya manusia adalah suatu manajemen yang khusus mempelajari hubungan dan peranan manusia dalam organisasi perusahaan. Unsur Manajemen sumber daya manusia adalah manusia yang merupakan tenaga kerja pada perusahaan, fokus yang dipelajari manajemen sumber daya manusia ini hanya masalah yang berhubungan dengan tenaga kerja manusia saja.

Manajemen Sumber daya manusia (MSDM) merupakan salah satu bidang dari manajemen umum yang meliputi segi-segi perusahaan, pengorganisasian, pelaksanaan, dan pengendalian. Proses terdapat dalam fungsi/bidang produksi, pemasaran, keuangan, maupun kepegawaian. Karena sumber daya manusia (SDM) dianggap semakin penting perangnya dalam pencapaian tujuan perusahaan, maka berbagai pengalaman dan hasil penelitian dalam bidang sumber daya manusia dikumpulkan secara sistematis dalam apa yang disebut manajemen sumber daya manusia. (Rivai Veithzal, 2014/4)

Kajian MSDM menggabungkan beberapa bidang ilmu seperti psikologi, sosiologi, dan lain-lain. MSDM juga menyangkut desain dan implementasi sistem perencanaan, penyusunan karyawan, pengembangan karyawan, pengelolaan karier, evaluasi kinerja, kompensasi karyawan dan hubungan ketenagakerjaan yang baik. MSDM melibatkan semua keputusan dan praktik manajemen yang mempengaruhi secara langsung sumber daya manusianya.

Manusia selalu berperan aktif dan dominan dalam setiap kegiatan organisasi, karena manusia menjadi perencanaan, perilaku, dan penentu terwujudnya tujuan organisasi. Tujuan tidak mungkin terwujud tanpa peran aktif karyawan meskipun alat-alat yang dimiliki perusahaan begitu canggih. Alat-alat canggih yang dimiliki perusahaan tidak ada manfaatnya bagi perusahaan. Jika peran aktif karyawan tidak diikutsertakan. Mengatur

karyawan adalah sulit dan kompleks, karena mereka mempunyai pikiran, perasaan status, keinginan, dan latar belakang yang heterogen yang dibawa ke dalam organisasi. Karyawan tidak dapat diatur dan dikuasai sepenuhnya seperti mengatur mesin, modal, atau gedung.

Handoko, (2012/4) Manajemen sumber daya manusia adalah penarikan, seleksi pengembangan pemeliharaan, dan penggunaan sumber daya manusia untuk mencapai baik tujuan-tujuan individu maupun organisasi. Manullang, (2011/143) menyatakan bahwa Manajemen Sumber Daya Manusia adalah Seni dan ilmu pengadaan, pengembangan dan pemantapan sumber daya manusia sebagai tujuan perusahaan direalisasikan secara daya guna dan adanya kesejahteraan dari semua tenaga kerja.

Hasibuan (2012/10) mengemukakan bahwa manajemen sumber daya manusia adalah ilmu dan seni mengatur hubungan dan peranan tenaga kerja agar efektif dan efisien membantu terwujudnya tujuan perusahaan, karyawan, dan masyarakat. Simamora (2014//4) bahwa manajemen sumber daya manusia adalah pendayagunaan pengembangan, penilaian, pemberian balas jasa, dan pengelolaan individu anggota organisasi atau kelompok karyawan.

Tujuan utama manajemen sumber daya manusia adalah untuk meningkatkan kontribusi pegawai terhadap organisasi dalam rangka mencapai produktivitas organisasi yang bersangkutan. Hal ini dapat dipahami karena semua kegiatan organisasi tergantung kepada manusia yang mengelola organisasi yang bersangkutan. Oleh sebab itu, sumberdaya manusia tersebut harus dikelola agar dapat berdaya guna dan berhasil guna dalam mencapai tujuan organisasi. Tujuan tersebut menurut Sedarmayanti (2001/7) dapat dijabarkan ke dalam 4 tujuan yang lebih operasional yaitu sebagai berikut :

1. Tujuan Masyarakat (*Social Objective*)

Tujuan masyarakat adalah untuk bertanggung jawab secara sosial, dalam hal kebutuhan dan tantangan yang timbul dan masyarakat.

2. Tujuan Organisasi (*Organization Objective*)

Tujuan organisasi adalah untuk melihat bahwa manajemen sumber daya manusia itu ada (exist), maka perlu adanya kontribusi terhadap pendayagunaan organisasi secara keseluruhan.

3. Tujuan Fungsi (*Functional Objective*)

Tujuan fungsi adalah untuk memelihara kontribusi bagian lain agar mereka (sumber daya manusia dalam tiap bagian) melaksanakan tugasnya secara optimal.

Sumber daya manusia merupakan kekuatan terbesar dalam pengelolaan seluruh Manusia yang ada dimuka bumi ini karena pada dasarnya seluruh ciptaan Allah yang ada di muka bumi ini sengaja diciptakan oleh Allah untuk kemaslahatan ummat manusia.

Hal ini sangat jelas telah di tegaskan oleh Allah dalam Al-Quran Surah. Al-Jaatsiyah/45 : 13:

فَأَقِمْ وَجْهَكَ لِلدِّينِ حَنِيفًا فِطْرَتَ اللَّهِ الَّتِي فَطَرَ النَّاسَ عَلَيْهَا لَا تَبْدِيلَ لِخَلْقِ اللَّهِ ذَلِكَ الدِّينُ الْقَيِّمُ وَلَكِنَّ أَكْثَرَ النَّاسِ لَا يَعْلَمُونَ

Terjemahnya :

Maka hadapkanlah wajahmu dengan lurus kepada agama Allah; (tetaplah atas) fitrah Allah yang telah menciptakan manusia menurut fitrah itu. Tidak ada perubahan pada fitrah Allah. (Itulah) agama yang lurus; tetapi kebanyakan manusia tidak mengetahui,

Pada dasarnya seluruh ciptaan Allah yang ada di muka bumi ini sengaja diciptakan oleh Allah untuk kemaslahatan umat manusia dan manajemen sumber daya manusia mempunyai tugas untuk mengelola unsur manusia secara baik agar kita dapat mengelola kenikmatan yang dilimpahkan kepada manusia.

Dalam tafsir Al-Muyassar menjelaskan bahwa Dia menundukkan untuk kalian apa yang ada di langit berupa matahari, rembulan dan bintang-bintang, dan apa yang ada di Bumi berupa hewan, pohon, bahtera dan lain-lainnya untuk manfaat kalian. Seluruh nikmat ini merupakan karunia, maka hanya kepada-Nya-lah hendaknya kalian beribadah, jangan mengangkat sekutu bagi-Nya. Sesungguhnya dalam apa yang Dia tundukkan mengandung bukti dan petunjuk-petunjuk atas keesaan Allah bagi kaum yang merengkan

ayat-ayat, hujjah-hujjah dan dalil-dalil Allah, lalu mereka mengambil pelajaran darinya (Al-Muyassar, 2005/393)

Dalam tafsir yang telah dikemukakan di atas dapat dikatakan bahwa penerapan sumber daya manusia itu sendiri dapat dimanfaatkan baik yang dilaut maupun yang ada di daratan, sesungguhnya Allah SWT menciptakan semua itu hanya untuk dimanfaatkan secara maksimal oleh manusia.

B. Pendidikan

Pendidikan merupakan faktor yang mencerminkan kemampuan seseorang untuk dapat menyelesaikan suatu pekerjaan. Dengan menempuh tingkat pendidikan tertentu menyebabkan seorang pegawai memiliki pengetahuan tertentu sehingga mampu serta cakap untuk melaksanakan tugasnya dengan baik. Dengan demikian pendidikan akan mempengaruhi kinerja pegawai.

Kemampuan setiap individu harus dikembangkan secara berkelanjutan, salah satunya melalui pelaksanaan program pendidikan dan pelatihan. Menurut Jan Bella dalam Hasibuan (2013/70), pendidikan dan pelatihan yaitu proses peningkatan keterampilan kerja baik secara teknis maupun manajerial. Pendidikan bertujuan untuk pembangunan negara secara keseluruhan melalui

penyediaan tenaga kerja yang terampil” (Havelock dan Huberman dalam Ahmadi 2016/43). Menurut Andrew E. Sikula dalam Hardjanto (2012/69) disebutkan bahwa Pendidikan adalah berhubungan dengan peningkatan umum dan pemahaman terhadap lingkungan kehidupan manusia secara menyeluruh dan proses pengembangan pengetahuan, kecakapan/keterampilan, pikiran, watak, karakter dan sebagainya.

Menurut Undang-Undang RI Nomor 2 Tahun 1989 tentang Sistem Pendidikan Nasional, yang dimaksud pendidikan adalah Usaha sadar untuk mempersiapkan peserta didik melalui kegiatan bimbingan, pengajaran, dan/atau latihan bagi peranannya di masa yang akan datang. Dengan kata lain, pendidikan merupakan modal yang harus dimiliki seseorang agar lebih siap menghadapi berbagai pekerjaan yang diberikan.

Sedangkan, Pelatihan dimaksudkan untuk memperbaiki penguasaan berbagai keterampilan dan teknik pelaksanaan kerja tertentu untuk kebutuhan masa sekarang (Swasto, 2011/65). Dengan demikian dapat disimpulkan bahwa pendidikan dan pelatihan adalah usaha untuk mengembangkan dan meningkatkan kemampuan terhadap pelaksanaan pekerjaan seorang karyawan.

Menurut Undang-undang (UU) No. 2 Tahun 2003 tentang Sistem Pendidikan Nasional dalam Triwiyanto (2014/113), “Pendidikan adalah usaha sadar dan terencana untuk mewujudkan suasana belajar dan proses pembelajaran agar peserta didik secara aktif mengembangkan potensinya untuk kehidupan berbangsa dan bernegara.

Adapun menurut Suherman (2011/54) menyatakan secara operasional pendidikan dapat didefinisikan sebagai proses penyampaian nilai atau tatanan ideal dari pendidik kepada peserta didik dengan tujuan utama agar peserta didik memperoleh IPTEK yang dapat digunakan dalam memenuhi kebutuhan hidup dan kehidupannya. Senada dengan Hardjana, Ahmadi (2016/34) juga berpendapat, Pendidikan merupakan suatu proses penanaman pengetahuan, keterampilan, dan sikap peserta didik yang memungkinkan nantinya mereka mampu menjadi masyarakat yang bertanggung jawab”. Kemudian menurut Triwiyanto (2014/23-24), Pendidikan adalah usaha menarik sesuatu di dalam manusia sebagai upaya memberikan pengalaman belajar terprogram dalam bentuk pendidikan formal, nonformal, dan informal di sekolah, dan luar sekolah yang berlangsung seumur hidup.

Dalam pandangan Islam pendidikan merupakan sebuah proses pembelajaran bagi setiap individu untuk memperoleh pengetahuan dan pemahaman tentang sesuatu yang bersifat positif, Islam juga telah menganjurkan bahwa setiap umat Islam wajib untuk belajar atau menuntut ilmu. Dalam Al Quran banyak sekali kita jumpai ayat-ayat yang memerintahkan kepada kita agar berilmu dan berpendidikan, salah satunya adalah dalam QS Al-Alaq 1-5

عَلِقِ مِنَ الْإِنْسَانِ خَلْقًا ﴿١﴾ خَلَقَ الَّذِي رَبِّكَ بِاسْمِ أَقْرَأَ
يَعْلَمُ لَمْ مَا الْإِنْسَانِ عَلَّمَ ﴿٢﴾ بِالْقَلَمِ عَلَّمَ الَّذِي ﴿٣﴾ الْأَكْرَمُ وَرَبُّكَ أَقْرَأَ ﴿٤﴾

Terjemahnya:

1. Bacalah dengan (menyebut) nama Tuhanmu yang menciptakan
2. Dia Telah menciptakan manusia dari segumpal darah.
3. Bacalah, dan Tuhanmulah yang Maha pemurah,
4. Yang mengajar (manusia) dengan perantaran kalam
5. Dia mengajar kepada manusia apa yang tidak diketahuinya.

Sedangkan dalam Hadis Rasulullah SAW bersabda:

قَالَ النَّبِيُّ صَلَّى اللَّهُ عَلَيْهِ وَسَلَّمَ: كُنْ عَالِمًا أَوْ مُتَعَلِّمًا أَوْ مُسْتَمِعًا أَوْ مُحِبًّا وَلَا تَكُنْ خَامِسًا فَتُهْلِكَ
(رَوَاهُ الْبَيْهَقِيُّ)

Terjemahannya

“Telah bersabda Rasulullah SAW :”Jadilah engkau orang yang berilmu (pandai) atau orang yang belajar, atau orang yang mendengarkan ilmu atau yang mencintai ilmu. Dan janganlah engkau menjadi orang yang kelima maka kamu akan celaka (H.R Baehaqi)”

Ayat dan Hadis diatas memberikan perintah juga agar belajar dan membaca seharusnya sudah sejak kecil yaitu dari ketidaktahuan, pada saat ayat ini turun Rasulullah merupakan salah satu orang yang tidak dapat membaca maupun menulis. Melalui ayat ini yaitu perintah membaca sebanyak tiga kali dari Malaikat Jibril kepada Nabi SAW maka dengan kuasa Allah SWT. Rasulullah menjadi orang yang bisa membaca dan menulis. Rasulullah kemudian dididik secara langsung oleh Allah SWT melalui Malaikat Jibril dengan wahyu-wahyu yang disampaikan kepadanya, sehingga beliau menjadi manusia yang luar biasa dengan memiliki ilmu dan pengetahuan yang sangat luas.

Dari kisah diatas kita dapat mengambil pelajaran bahwa untuk menjadi orang yang luar biasa kita harus mempunyai bekal ilmu dan pengetahuan yang dapat dimanfaatkan saat

bekerja dalam suatu instansi/organisasi. Ilmu dan pengetahuan itu pun tentunya dapat diperoleh melalui pendidikan.

1. Jenis-Jenis Pendidikan

Menurut Simamora (2004/204 -205) pendidikan dibedakan menjadi dua jenis yaitu :

a. Pendidikan umum

Yaitu pendidikan yang dilaksanakan didalam dan diluar sekolah, baik yang diselenggarakan oleh pemerintah maupun swasta, dengan tujuan mempersiapkan dan mengusahakan para peserta pendidikan memperoleh pengetahuan umum.

b. Pendidikan kejuruan

Yaitu pendidikan umum yang direncanakan untuk mempersiapkan para peserta pendidikan maupun melaksanakan pekerjaan sesuai dengan bidang kejuruannya.

2. Tujuan Pendidikan

Tujuan pendidikan pada hakekatnya menyangkut hal-hal sebagai berikut :

a. Produktivitas Kerja.

Dengan pendidikan produktivitas kerja karyawan akan meningkat, kualitas dan kuantitas produksisemakin baik karena technical skill, dan managerial skill karyawan yang semakin baik.

b. Mengurangi tingkat kecelakaan karyawan.

c. Mengurangi kerusakan barang, produksi dan mesin-mesin.

d. Mempunyai kesempatan untuk meningkatkan karier bagi setiap karyawan.

e. Meningkatkan efisiensi tenaga, waktu, bahan baku, dan mengurangi ausnya mesin-mesin.

f. Konseptual.

C. Pelatihan

Pelatihan merupakan proses membantu para tenaga kerja untuk memperoleh afektivitas dalam pekerjaan mereka yang sekarang atau yang akan datang melalui pengembangan kebiasaan tentang pikiran, tindakan, kecakapan, pengetahuan, dan sikap yang layak (Sastrohardiwiryo:2011).

Sedangkan menurut Rivai, (2014/226) pelatihan adalah proses secara sistematis mengubah tingkah laku pegawai untuk mencapai tujuan organisasi. Pelatihan berkaitan dengan keahlian dan kemampuan pegawai untuk melaksanakan pekerjaan saat ini. Pelatihan memiliki orientasi saat ini dan membantu pegawai untuk mencapai keahlian dan kemampuan tertentu agar berhasil dalam melaksanakan pekerjaannya.

Kemampuan pegawai dalam bekerja untuk mencapai tujuan organisasi/instansi dipengaruhi oleh berbagai faktor secara internal, salah satu-nya adalah melalui pelatihan, dimana melalui program tersebut diharapkan organisasi/instansi dapat mempertahankan pegawai yang berpotensi dan berkualitas. Pelatihan (*training*) merupakan suatu usaha peningkatan pengetahuan dan keahlian seseorang pegawai untuk mengerjakan suatu pekerjaan tertentu. Dengan adanya peningkatan keahlian, pengetahuan, wawasan, dan sikap karyawan pada tugas-tugasnya melalui program pelatihan yang sudah dilaksanakan dalam organisasi dapat meningkatkan kinerja pegawai organisasi tersebut.

Menurut Hardjanto (2012/69-70), pelatihan adalah Bagian dari pendidikan. Pelatihan bersifat spesifik, praktis, dan segera. Spesifik berarti pelatihan berhubungan dengan bidang pekerjaan yang dilakukan. Praktis dan segera berarti yang sudah dilatihkan dapat dipraktikkan.

Selanjutnya menurut Sofyandi, Herman, (2013/112). Pelatihan adalah suatu usaha untuk meningkatkan pengetahuan dan kemampuan pegawai dalam melaksanakan pekerjaannya lebih efektif dan efisien. Program pelatihan adalah serangkaian program yang dirancang untuk meningkatkan pengetahuan dan kemampuan pegawai dalam hubungannya dalam pekerjaannya.

Menurut Yusuf (2015/69). Pelatihan merupakan bagian dari pendidikan.

Pelatihan bersifat spesifik, praktis dan segera. Spesifik berarti pelatihan berhubungan dengan bidang pekerjaan yang dilakukan. Praktis dan segera berarti yang sudah dilatihkan dapat dipraktikkan. Umumnya pelatihan dimaksudkan untuk memperbaiki penguasaan berbagai keterampilan kerja dalam waktu relative singkat.

Pelatihan (*training*) dalam segala bidang pekerjaan merupakan bentuk ilmu untuk meningkatkan kinerja, di mana Islam mendorong umatnya untuk bersungguh-sungguh dan memuliakan pekerjaan.

Firman Allah dalam Surah Al-Nahl:78

لَكُمْ وَجَعَلَ شَيْئًا تَعْلَمُونَ لَا أُمّهتِكُمْ بَطُونٍ مِنْ أَخْرَجَكُمْ وَاللّٰهُ
تَشْكُرُونَ لَعَلَّكُمْ وَالْأَفْئِدَةَ وَالْأَبْصَرَ السَّمْعَ

Terjemahnya :

“Dan Allah mengeluarkan kamu dari perut ibumu dalam keadaan tidak mengetahui sesuatupun, dan dia memberi kamu pendengaran, penglihatan dan hati, agar kamu bersyukur”.(QS. Al-Nahl:78

Islam memandang bahwa ilmu merupakan dasar penentuan martabat dan derajat seseorang dalam kehidupan. Allah memerintahkan kepada Rasulullah untuk senantiasa meminta tambahan ilmu. Dengan bertambahnya ilmu, akan meningkatkan pengetahuan seorang muslim terhadap berbagai dimensi kehidupan, baik urusan dunia atau agama. Sehingga, ia akan mendekatkan diri dan lebih mengenal Allah, serta meningkatkan kemampuan dan kompetensinya dalam menjalankan tugas pekerjaan yang dibebankan kepadanya. Hal inilah yang menjadi konsep pelatihan dalam meningkatkan kinerja.

Menurut Simamora (2004/348 – 350) manfaat pelatihan antara lain :

- a. Meningkatkan kuantitas dan kualitas produktivitas.
- b. Menciptakan sikap, loyalitas dan kerjasama yang lebih menguntungkan.

- c. Mengurangi waktu belajar yang diperlukan karyawan agar mencapai standar-standar kinerja yang dapat diterima.
- d. memenuhi kebutuhan-kebutuhan perencanaan sumber daya manusia.
- e. Mengurangi jumlah biaya dan kecelakaan.
- f. membantu karyawan dalam peningkatan dan pengembangan pribadi mereka.

1. Tujuan pelatihan

Menurut Mangkunegara, (2003/52) tujuan pelatihan, antara lain:

- a. Meningkatkan penghayatan jiwa dan ideologi.
- b. Meningkatkan produktivitas kerja.
- c. Meningkatkan kualitas kerja.
- d. Meningkatkan ketetapan perencanaan sumber daya manusia.
- e. Meningkatkan sikap moral dan semangat kerja.
- f. Meningkatkan rangsangan agar pegawai mampu berprestasi secara maksimal.

Pada prinsipnya tujuan pelatihan karyawan menurut Sedarmayanti (2010/170), adalah: 11

- a. Menambah pengetahuan.
- b. Menambah keterampilan.
- c. Merubah sikap.

2. Manfaat dan Dampak Pelatihan

Menurut Sastrohadiwiryo (2001/212), manfaat dan dampak yang diharapkan dari penyelenggaraan pelatihan adalah sebagai berikut:

- a. Peningkatan keahlian kerja.
- d. Peningkatan produktivitas kerja.
- e. Peningkatan kecakapan kerja.
- f. Peningkatan rasa tanggung jawab.

3. Jenis-Jenis Pelatihan

Menurut Sastrohadiwiryo (2011/201) jenis pelatihan dapat dibedakan menjadi dua jenis yaitu:

1. Pelatihan Prajabatan (*Preservice Training*)

Pelatihan prajabatan merupakan pelatihan yang diberikan khusus kepada para tenaga kerja baru, setelah mereka mengalami proses sebelumnya, baik seleksi maupun penempatan yang dilaksanakan untuk itu.

Pelatihan prajabatan, dibedakan lagi menjadi dua:

a. Pelatihan Prajabatan yang Bersifat Umum

Yaitu pelatihan yang harus diikuti tenaga kerja baru mengenai hal-hal umum yang menyangkut seluruh lingkungan pekerjaan, termasuk segala peraturan dan kebijakan yang berlaku dalam perusahaan, sifatnya tertulis maupun tidak tertulis.

b. Pelatihan Prajabat yang Bersifat Khusus

Yaitu pelatihan prajabatan yang dilakukan para tenaga kerja tertentu untuk melaksanakan tugas dan pekerjaan memerlukan pengetahuan dan keterampilan secara khusus. Jadi, pelatihan ini ruang lingkupnya terbatas pada kegiatan yang bersifat teknis dan terbatas pada satu lingkungan pekerjaan saja.

2. Pelatihan dalam Jabatan (*In Service Training*)

Pelatihan dalam Jabatan adalah suatu pelatihan tenaga kerja yang dilaksanakan dengan tujuan meningkatkan kualitas, keahlian, kemampuan, dan keterampilan para tenaga kerja yang bekerja dalam perusahaan. Pelatihan dalam jabatan ini dapat dibedakan menjadi dua jenis, yaitu:

a. Pelatihan dalam Jabatan yang Bersifat Umum

Yaitu pelatihan dalam jabatan yang diselenggarakan untuk para tenaga kerja, baik tingkat manajer puncak (*top manager*), manajer menengah (*middle manager*) dan manajer bawah (*lower manager*), maupun para pekerja lapangan (*workers*).

b. Pelatihan dalam Jabatan yang Bersifat Khusus

Yaitu pelatihan dalam jabatan yang diselenggarakan untuk para tenaga kerja yang ada dalam perusahaan akibat adanya inovasi baru atas segala sarana dan prasarana yang

digunakan perusahaan dengan tujuan agar tenaga kerja yang bersangkutan mampu mempergunakan dan mengoperasikan sarana dan prasarana tersebut.

D.Kinerja

Kinerja merupakan catatan hasil yang diproduksi (dihasilkan) atas fungsi pekerjaan tertentu atau aktivitas-aktivitas selama periode waktu tertentu.(sudarmanto, 2014/8) adapun indikator kinerja menurut (sudarmanto, 2014/8) adalah; (1) Masukan adalah segala sesuatu yang dibutuhkan agar pelaksanaan kegiatan dan program dapat berjalan atau dalam rangka menghasilkan keluaran seperti; orang, dana, waktu dan material. (2) Keluaran adalah segala sesuatu berupa produk /jasa (fisik dan atau non fisik) sebagai hasil langsung dari pelaksanaan suatu kegiatan program berdasarkan masukan yang digunakan. (3) Hasil adalah segala sesuatu yang mencerminkan berfungsinya keluaran kegiatan pada jangka menengah. Hasil merupakan ukuran seberapa jauh setiap produk jasa dapat memenuhi kebutuhan dan harapan masyarakat. (4) Manfaat adalah kegunaan suatu keluaran yang dirasakan langsung masyarakat. Manfaat dapat berupa tersedianya fasilitas yang dapat diakses publik. (5) Dampak adalah ukuran tingkat pengaruh sosial, ekonomi, lingkungan, atau kepentingan umum lainnya yang dimulai oleh capaian kinerja setiap indikator dalam suatu kegiatan. “Kinerja adalah suatu hasil kerja yang dicapai seseorang dalam melaksanakan tugas-tugas yang dibebankan kepadanya yang didasarkan atas kecakapan, pengalaman, kesungguhan serta waktu.” (Hasibuan 2012/94).

Pengertian kinerja atau prestasi kerja ialah kesuksesan seseorang di dalam melaksanakan pekerjaan. Sejauh mana keberhasilan seseorang atau organisasi dalam menyelesaikan pekerjaannya disebut “*level of performance*”. Biasanya orang yang *level of performance* tinggi disebut orang yang produktif, dan sebaliknya orang yang levelnya tidak mencapai standart dikatakan sebagai tidak produktif atau ber *performance* rendah.

Allah SWT berfirman dalam QS. Al-Ahqaaf:19

﴿يُظَاهِرُونَ لَنَا وَمَا نَعْتَقُ وَلَا وَهُمْ اعْتَمِلَهُمْ وَلِيُوفِّيَهُمْ عَمَلُوا سَمَادَرَجَتٌ لِكُلِّ

Terjemahnya:

“Dan bagi masing-masing mereka derajat menurut apa yang telah mereka kerjakan dan agar Allah mencukupkan bagi mereka (balasan) pekerjaan-pekerjaan mereka sedang mereka tiada dirugikan.”

Dari ayat tersebut Allah pasti akan membalas setiap amal perbuatan manusia berdasarkan apa yang telah mereka kerjakan. Artinya jika seseorang melaksanakan pekerjaan dengan baik dan menunjukkan kinerja yang baik pula bagi organisasinya maka ia akan mendapat hasil yang baik pula dari kerjanya dan akan memberikan keuntungan bagi organisasinya.

Kita dapat mengambil pelajaran dari ayat di atas bahwa setiap manusia yang bekerja akan mendapatkan balasan yang sesuai dengan apa yang di kerjakannya. Seperti Allah SWT akan menaikkan derajat bagi mereka yang bekerja.

1. Pengukuran Kinerja

Pengukuran kinerja menurut Simamora (2004/50), adalah Pengukuran suatu alat manajemen untuk meningkatkan kualitas pengambilan keputusan dan akuntabilitas.

Menurut Dharma (2004/355), pengukuran kinerja harus mempertimbangkan hal-hal berikut :

- a. Kuantitas, yaitu jumlah yang harus diselesaikan harus dicapai.
- b. Kualitas, yaitu mutu yang harus dihasilkan (baik atau tidaknya).
- c. Ketepatan waktu, yaitu sesuai tidaknya dengan waktu yang direncanakan.

2. Penilaian kinerja

Setiap perusahaan atau organisasi harus dapat menyediakan suatu sarana untuk menilai kinerja karyawan dan hasil penilaian dapat dipergunakan sebagai informasi pengambilan keputusan manajemen tentang kenaikan gaji/upah, penguasaan lebih lanjut, peningkatan kesejahteraan karyawan dan berbagai hal penting lainnya yang dapat mempengaruhi karyawan dalam melaksanakan pekerjaannya.

Penilaian kinerja sangat berguna untuk menentukan kebutuhan pelatihan kerja secara tepat, memberikan tanggung jawab yang sesuai kepada karyawan sehingga dapat

melaksanakan pekerjaan yang lebih baik di masa mendatang dan sebagai dasar untuk menentukan kebijakan dalam promosi jabatan atau penentuan imbalan.

Penilaian kinerja memacu pada suatu sistem formal dan terstruktur yang digunakan untuk mengukur, menilai dan mempengaruhi sifat-sifat yang berkaitan dengan pekerjaan.

Menurut Mangkunegara (2015/10), Evaluasi kinerja adalah penilaian yang dilakukan secara sistematis untuk mengetahui hasil pekerjaan karyawan dan kinerja organisasi.

Ada beberapa metode penilaian kinerja karyawan dalam suatu organisasi atau perusahaan. Menurut pendapat Rivai (2005/324) menyatakan bahwa metode yang dapat digunakan adalah sebagai berikut:

- a. Metode penilaian berorientasi masa lalu.
- b. Metode penilaian berorientasi masa depan.

Adapun penjelasan lengkap dari kedua metode yang dimaksud Rivai tersebut dapat dijelaskan sebagai berikut :

- 1) Metode dengan penilaian terarah (*Forced Choice Methode*). Didalam metode ini dirancang untuk meningkatkan objektivitas dan mengurangi subjektivitas dalam penilaian.
- 2) Metode peristiwa kritis (*Critical Incident Methode*). Didalam metode ini merupakan pemilihan yang berdasarkan pada catatan kritis penilai atas perilaku karyawan, seperti sangat baik atau sangat jelek dalam melaksanakan pekerjaan.
- 3) Metode catatan prestasi. Didalam metode ini berkaitan erat dengan peristiwa kritis, yaitu catatan penyempurnaan.
- 4) Skala peringkat dikaitkan dengan tingkah laku (*Behaviorally Anchore Rating Scale=BARS*). Didalam metode ini merupakan suatu cara penilaian prestasi kerja satu kurun waktu tertentu di masa lalu dengan mengaitkan skala peringkat prestasi kerja dengan perilaku tertentu.

- 5) Metode peninjauan lapangan (*Field Review Methode*). Didalam metode ini, penyelia turun ke lapangan bersama-sama dengan ahli dari SDM.
- 6) Tes dan observasi prestasi kerja (*Comparative Evaluation Approach*). Didalam metode ini mengutamakan perbandingan prestasi kerja seseorang karyawan lain yang menyelenggarakan kegiatan sejenis.

Ada beberapa metode untuk menilai prestasi kerja di waktu yang lalu, dan hampir semua teknik tersebut merupakan suatu upaya untuk meminimumkan berbagai masalah tertentu yang dijumpai dalam pendekatan-pendekatan ini. Dengan mengevaluasi prestasi kerja masa lalu, karyawan dapat mendapat umpan balik atas upaya-upaya mereka. Umpan balik ini selanjutnya bisa mengarah kepada perbaikan-perbaikan prestasi.

Teknik-teknik penilaian dari metode berorientasi masa lalu ini meliputi sebagai berikut :

- a. Skala peringkat (*Rating Scale*). Di dalam metode ini para penilai diharuskan melakukan suatu penilaian yang berhubungan dengan hasil kerja karyawan dalam skala-skala kerja tertentu, mulai dari yang paling rendah sampai dengan yang paling tinggi.
- b. Daftar pertanyaan (*Checklist*). Didalam penilaian berdasarkan metode ini terdiri dari sejumlah pertanyaan yang menjelaskan beraneka ragam ragam tingkah laku bagi suatu pekerjaan tertentu.
- c. Metode dengan penilaian terarah (*Forced Choice Methode*). Didalam metode ini dirancang untuk meningkatkan objektivitas dan mengurangi subjektivitas dalam penilaian.
- d. Metode peristiwa kritis (*Critical Incident Methode*). Didalam metode ini merupakan pemilihan yang didasarkan pada catatan kritis penilai atas perilaku karyawan, seperti sangat baik atau sangat jelek dalam melaksanakan pekerjaan.

- e. Metode catatan prestasi. Didalam metode ini berkaitan erat dengan peristiwa kritis, yaitu catatan penyempurnaan.
 - f. Skala peringkat dikaitkan dengan tingkah laku (*Behaviorally Anchore Rating Scale=BARS*). Didalam metode ini merupakan suatu cara penilaian prestasi kerja satu kurun waktu tertentu di masa lalu dengan mengaitkan skala peringkat prestasi kerja dengan perilaku tertentu.
 - g. Metode peninjauan lapangan (*Field Review Methode*). Didalam metode ini, penyelia turun ke lapangan bersama-sama dengan ahli dari SDM.
 - h. Tes dan observasi prestasi kerja (*Comparative Evaluation Approach*). Didalam metode ini mengutamakan perbandingan prestasi kerja seseorang karyawan lain yang menyelenggarakan kegiatan sejenis.
3. Faktor-faktor yang mempengaruhi kinerja

Berikut ini adalah beberapa faktor yang dapat mempengaruhi kinerja dari pegawai didalam suatu organisasi atau perusahaan. Menurut Mangkunegara (2005/13-14) ada beberapa faktor yang mempengaruhi kinerja, yaitu sebagai berikut :

a. Faktor Kemampuan (*ability*). Secara psikologis, kemampuan (*ability*) terdiri dari :

- 1) Kemampuan potensi(IQ).
- 2) Kemampuan reality (knowledge + skiil).

Maksudnya adalah pimpinan dan karyawan yang memilki IQ di atas rata-rata (IQ 110-120) apalagi IQ superior, very superior, gifted dan genius dengan pendidikan yang memadai untuk jabatannya dan terampil dalam pekerjaan sehari-hari, maka akan lebih mudah dalam mencapai kinerja maksimal.

b. Faktor Motivasi (*Motivation*)

Motivasi diartikan sebagai suatu sikap (*attitude*) pimpinan dan karyawan terhadap situasi kerja (*situation*) di lingkungan organisasinya. Mereka yang bersikap positif (pro) terhadap situasi kerjanya akan menunjukkan motivasi kerja tinggi dan sebaliknya jika mereka bersikap negatif (kontra) terhadap situasi kerjanya akan

menunjukkan motivasi kerja yang rendah. Situasi kerja yang dimaksud mencakup antara lain hubungan kerja, fasilitas kerja, iklim kerja, kebijakan pimpinan, pola kepemimpinan kerja, dan kondisi kerja.

Menurut Saparuddin (2007 /12) Supervisi kepemimpinan termasuk dalam salah satu faktor yang mempengaruhi kinerja pegawai, karena dengan melakukan supervisi kepemimpinan berupa :

- 1) Pembinaan yang terus menerus
- 2) Pengembangan kemampuan profesional pegawai
- 3) Perbaikan situasi kerja dengan sasaran akhir pencapaian peningkatan kinerja bagi pegawai.

E. Hubungan Antar Variable

1. Hubungan pendidikan terhadap kinerja

Pendidikan merupakan faktor yang mencerminkan kemampuan seseorang untuk dapat menyelesaikan suatu pekerjaan. Hal ini dikarenakan pendidikan memberikan bekal pemahaman secara teoritis terhadap suatu pekerjaan sehingga pegawai lebih memahami tugasnya ditempat kerja. Dengan menempuh pendidikan yang tinggi tentunya seorang pegawai akan mendapatkan bekal yang lebih tinggi pula, semakin tinggi bekal pemahaman yang didapat maka semakin baik pula untuk meningkatkan kinerjanya. Hal ini didasarkan pada pendidikan yang ditempuh.

2. Hubungan pelatihan terhadap kinerja

Kemampuan pegawai dalam bekerja untuk mencapai tujuan organisasi/instansi dipengaruhi oleh berbagai faktor secara internal, salah satu-nya adalah melalui pelatihan, dimana melalui program tersebut diharapkan organisasi/instansi dapat mempertahankan pegawai yang berpotensi dan berkualitas. Pelatihan (*training*) merupakan suatu usaha peningkatan pengetahuan dan keahlian seseorang pegawai untuk mengerjakan suatu pekerjaan tertentu. Dengan adanya peningkatan keahlian, pengetahuan, wawasan, dan sikap karyawan pada tugas-tugasnya melalui program

pelatihan yang sudah dilaksanakan dalam organisasi dapat me-ningkatkan kinerja pegawai organisasi tersebut.

3. Hubungan pendidikan dan pelatihan terhadap kinerja

Hubungan antara pendidikan dan pelatihan dengan kinerja pegawai saling mempengaruhi, dimana diasumsikan bahwa pendidikan dan pelatihan merupakan respon terhadap suatu kebutuhan organisasi. Hal ini sejalan dengan pemikiran dari Sudiro (2009/8), yang menyatakan bahwa: Salah satu cara untuk meningkatkan kualitas sumber daya manusia organisasi ialah melalui program pendidikan dan pelatihan yang dilaksanakan terencana dan sistematis. Dengan kata lain pentingnya pendidikan dan pelatihan dalam organisasi adalah perbaikan kinerja pegawai yang meliputi *knowledge* dan ketrampilan yang mendukung, serta pembentukan sikap setiap para pegawai sesuai yang diinginkan oleh organisasi.

F. Kerangka Pikir

Untuk lebih memperjelas arah dari penelitian yang menunjukkan bahwa adanya hubungan antara pendidikan dan pelatihan berpengaruh terhadap kinerja maka dalam penelitian ini dapat diambil suatu jalur pemikiran yang diterjemahkan dalam diagram struktur seperti pada gambar berikut:

Gambar 2.1

Kerangka Pikir

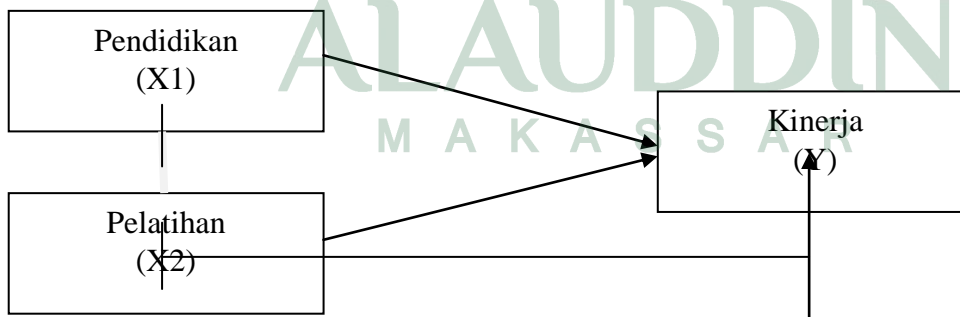

BAB III

METODOLOGI PENELITIAN

A. Jenis dan Lokasi Penelitian

1. Jenis Penelitian

Jenis penelitian yang digunakan adalah penelitian kuantitatif. Jenis penelitian kuantitatif adalah penelitian yang berdasarkan pada filsafat positivisme, yang digunakan untuk meneliti pada populasi atau sampel tertentu. Pengumpulan data menggunakan instrument penelitian, analisis data bersifat kuantitatif/statistik, dengan tujuan untuk menguji hipotesis yang telah ditetapkan.

2. Lokasi Penelitian

Penelitian dilakukan di Kementrian Agama Kabupaten Jeneponto, Jl. Lanto Daeng Pasewang No.369, Waktu yang dibutuhkan selama melakukan penelitian kurang lebih selama dua bulan, dari tanggal 14 Januari sampai dengan tanggal 14 Maret 2019

B. Pendekatan Penelitian

Pendekatan penelitian yang digunakan adalah pendekatan penelitian Asosiatif/hubungan. Pendekatan penelitian asosiatif merupakan pendekatan penelitian yang bertujuan untuk mengetahui pengaruh antara dua variabel atau lebih. Melalui penelitian ini diharapkan diketahui pengeruh pendidikan dan pelatihan terhadap kinerja.

C. Populasi dan Sampel

1. Populasi

Populasi adalah wilayah generalisasi yang terdiri atas: obyek/subyek yang mempunyai kualitas dan karakteristik tertentu yang ditetapkan oleh peneliti untuk dipelajari dan kemudian ditarik kesimpulannya. (Sugiyono, 2015\148), Populasi dalam penelitian ini adalah 60 pegawai yang bekerja pada Kementerian Agama Kabupaten Jeneponto.

2. Sampel

Sampel adalah bagian dari jumlah karakteristik yang dimiliki oleh populasi, (Sugiono,2015/149). Adapun teknik sampling yang akan digunakan dalam penelitian ini adalah non probability sampling, yaitu Sampling Jenuh". Menurut Sugiyono (2014/126) Sampling jenuh adalah teknik penentuan sampel bila semua anggota populasi digunakan sebagai sampel. Responden yang dipilih oleh penulis dalam penelitian ini adalah semua pegawai Kementrian Agama Kabupaten Jeneponto

D. Jenis Data

Jenis dan sumber data dalam penelitian ini dibagi menjadi dua, yaitu:

1. Data Primer

Data primer adalah sumber data yang diperoleh langsung dari reponden. Sumber data primer diperoleh dengan cara membagikan kuesioner (angket penelitian) kepada obyek yang akan diteliti dalam hal ini

pegawai Kementerian Agama Kabupaten Jeneponto. dan diisi secara langsung.

2. Data Sekunder

Data sekunder yaitu data yang diperoleh secara tidak langsung atau melalui media perantara (Sugiono, 2014/187). Misalnya data yang diperoleh dari arsip Kementerian Agama Kabupaten Jeneponto. dan di isi secara langsung. Selain itu juga diperoleh dari penelitian terdahulu, literatur, dan jurnal yang berhubungan dengan permasalahan penelitian ini

E. Metode Pengumpulan Data

Untuk memperoleh data sebagai bahan acuan dalam penelitian ini digunakan dua metode yaitu:

1. Teknik kuesioner

Teknik kuesioner merupakan tehnik pengumpulan data yang dilakukan dengan cara memberi serangkaian pertanyaan tertulis kepada responden untuk dijawab. Peneliti akan menguraikan jawaban responden yang dikelompokkan dalam kategori dengan skala likert sebagai berikut:

SS (sangat Setuju) : 5

S (Setuju) : 4

N (Netral) : 3

TS (Tidak Setuju) : 2

STS (Sangat Tidak Setuju) : 1

2. Teknik *interview*/wawancara

Teknik *interview*/wawancara adalah sebuah dialog yang dilakukan oleh pewawancara (*interview*) untuk memperoleh informasi dari terwawancara. *Interview* digunakan oleh peneliti untuk menilai keadaan seseorang. Mengajukan pertanyaan langsung kepada responden yaitu pegawai Kantor Kementerian Agama Kabupaten Jeneponto untuk memperoleh informasi (data) yang dibutuhkan.

F. Instrumen Penelitian

Dalam penelitian ini, instrumen yang digunakan adalah wawancara dan kuesioner. Wawancara yaitu memberikan pertanyaan langsung kepada pegawai kantor Kementerian Agama Kabupaten Jeneponto untuk memperoleh jawaban yang relevan dalam penelitian ini. Kuesioner yaitu pengumpulan data yang dilakukan dengan cara memberi serangkaian pertanyaan tertulis kepada responden untuk dijawab. Angket yang diberikan dalam penelitian ini merupakan angket langsung dan tertutup yang diberikan langsung kepada responden dan responden dapat memilih salah satu alternatif jawaban yang tersedia.

Dalam penelitian ini jawaban yang diberikan oleh responden kemudian diberi skor dengan mengacu pada skala likert. Dengan menggunakan skala likert ini, peneliti dapat mengetahui bagaimana respon yang diberikan masing-masing responden. Dalam penelitian ini peneliti menggunakan skala likert yang dibuat dalam bentuk silang, dimana responden tinggal memberikan tanda (X)

pada kolom alternatif jawaban yang diinginkan. Kemudian setiap jawaban yang diperoleh masing-masing akan diberi skor:

SS (Sangat Setuju) : 5

S (Setuju) : 4

N (Netral) : 3

TS (Tidak Setuju) : 2

STS (Sangat Tidak Setuju) : 1

Instrumen yang digunakan untuk mengukur variabel pendidikan dan pelatihan terhadap kinerja pegawai Kantor Kementerian Agama Kabupaten Jeneponto.

Tabel 3.1

Instrumen Penelitian

No	Definisi Variabel	Indikator	Skala Pengukuran
1	Pendidikan merupakan peningkatan kemampuan dan pemahaman terhadap lingkungan kehidupan manusia secara menyeluruh dan proses pengembangan pengetahuan dan keterampilan. (Andrew E. Sikula dalam Hardjanto)	1. Pemahaman 2. Pengembangan pengetahuan 3. pikiran dan watak (Adrew E. Sikula dalam Hardjanto 2012/69)	Skala likert
2	Pelatihan adalah bagian dari pendidikan. Pelatihan bersifat spesifik, praktis, dan segera. (Hardjanto 2012/69-70)	1. skill 2. pembentukan karakter 3. spesifik (Hardjanto 2012/69-70)	Skala likert

3	Kinerja merupakan catatan hasil yang diproduksi (dihasilkan) atas fungsi pekerjaan tertentu atau aktivitas-aktivitas selama periode waktu tertentu.(Sudarmanto, 2014/8)	1. Hasil 2. manfaat 3. kualitas (Sudarmanto, 2014/8)	Skala likert
---	---	---	--------------

G. Teknik Analisis Data

Pengelolaan data merupakan suatu proses penyederhanaan data kedalam bentuk yang lebih mudah untuk dibaca. Dengan menggunakan metode kuantitatif, diharapkan akan didapatkan hasil pengukuran yang akurat tentang respon yang diberikan responden, mengenai ada atau tidaknya pengaruh shift dan lingkungan kerja terhadap kinerja karyawan. Sehingga data yang diperoleh dalam bentuk angka dapat diolah menggunakan metode statistik.

Adapun teknik yang digunakan dalam penelitian ini yaitu:

10. Uji Validitas dan

Realibilitas a. Uji Validitas

Uji validitas digunakan untuk mengetahui sah atau valid tidaknya suatu kuesioner. Suatu kuesioner dikatakan valid jika pertanyaan pada kuesioner mampu untuk mengungkapkan adakah pengaruh kecerdasan emosional, dan kecerdasan spiritual terhadap kinerja. Uji signifikan dilakukan dengan membandingkan nilai r hitung dengan r tabel, jika r hitung $>$ r tabel dan bernilai positif. Maka variabel tersebut valid sedangkan jika r hitung $<$ r tabel, maka variabel tersebut tidak valid.

b. Uji Realibilitas

Realibilitas adalah alat untuk mengukur suatu kuesioner yang merupakan indikator dari variabel atau konstruk. Suatu kuesioner dikatakan *reliabel* atau handal jika jawaban seseorang terhadap pertanyaan adalah konsisten atau stabil dari waktu ke waktu. SPSS memberikan fasilitas untuk mengukur realibilitas dengan uji statistik *Cronbach Alpha* (α). Suatu variabel atau konstruk dikatakan reliabel jika memberikan nilai 0,070.

15. Uji Asumsi Klasik

Uji asumsi klasik merupakan tahap awal yang digunakan sebelum analisis regresi linier. Ghozali mengemukakan ada beberapa penyimpangan asumsi klasik yang cepat terjadi dalam penggunaan model regresi yaitu: a.

Uji Normalitas

Uji normalitas bertujuan untuk menguji apakah dalam model regresi, variabel pengganggu atau residual memiliki distribusi normal. Model regresi yang baik akan memiliki distribusi data normal atau penyebaran data statistik pada sumbu diagonal dari grafik distribusi normal. Untuk mendeteksi normalitas dapat menggunakan analisis grafik melalui grafik normal P-P Plot. Normal atau tidaknya data dapat dilihat dengan dasar pengambilan keputusan sebagai berikut:

2. Jika data menyebar disekitar garis diagonal dan mengikuti arah garis diagonal atau grafik histogramnya menunjukkan pola distribusi normal, maka model regresi memenuhi asumsi normalitas.

- 2) Jika data menyebar jauh dari diagonal atau tidak mengikuti arah garis diagonal atau grafik histogram tidak menunjukkan pola distribusi normal, maka model regresi tidak memenuhi asumsi normalitas.

Uji normalitas lain yang dapat digunakan adalah uji Kolmogorov-Smirnow (K-S), yaitu untuk mengetahui signifikan data terdistribusi normal. Uji dilakukan dengan membuat hipotesis sebagai berikut:

3. Jika nilai signifikan atau nilai probabilitas $> 0,05$ maka H_0 diterima atau data distribusi normal.
4. Jika nilai signifikan atau probabilitas $< 0,05$ maka H_0 ditolak atau tidak berdistribusi normal.

b. Uji Multikolinearitas

Uji ini bertujuan untuk menguji apakah dalam model regresi ditemukan adanya korelasi antara variabel bebas. Model regresi yang baik seharusnya tidak terjadi diantara variabel bebas. Jika variabel bebas saling berkorelasi, maka variabel ini tidak ortogonal. Variabel ortogonal adalah variabel bebas yang nilai korelasinya antar sesama variabel bebas lain sama dengan nol.

Dalam penelitian ini teknik untuk mendeteksi ada tidaknya multikolinearitas didalam model regresi dapat dilihat dari nilai *tolerance* dan *variance anflation factor* (VIF), nilai *tolerance* yang besarnya diatas 0,1 dan nilai VIF dibawah 10 menunjukkan bahwa tidak ada multikolinearitas diantara variabel bebasnya.

c. Uji Autokorelasi

Uji autokorelasi bertujuan menguji apakah dalam model regresi linear ada korelasi antara kesalahan pengganggu pada periode t dengan kesalahan pengganggu pada periode $t-1$ (sebelumnya). Model regresi yang baik adalah regresi yang bebas dari autokorelasi. Dalam penelitian ini cara yang digunakan untuk menguji ada atau tidaknya korelasi antar variabel adalah uji Durbin-Waston (DW test) yang dimana hipotesis yang akan di uji adalah:

H_0 : tidak ada autokorelasi ($r = 0$)

H_A : ada autokorelasi ($r \neq 0$)

Berikut adalah tabel pengambilan keputusan ada atau tidaknya autokorelasi:

Tabel 3.2
Pengambilan Keputusan

Hipotesis nol	Keputusan	Jika
Tidak ada autokorelasi positif	Tolak	$0 < d < d_1$
Tidak ada autokorelasi positif	<i>No decision</i>	$d_1 \leq d \leq d_u$
Tidak ada autokorelasi negatif	Tolak	$4-d_1 < d < 4$
Tidak ada autokorelasi negatif	<i>No decision</i>	$4-d_u \leq d \leq 4$
Tidak ada korelasi Positif atau negative	Tidak ditolak	$d_u < d < 4-d_u$

d. Uji Heteroskedastisitas

Uji heteroskedastisitas bertujuan untuk menguji apakah dalam model regresi terjadi ketidaksamaan variance dari residual satu pengamatan ke pengamatan lain. Jika variance dari residual pengamatan satu ke pengamatan lain berbeda maka disebut heteroskedastisitas. Salah

satu cara untuk mendeteksi ada atau tidaknya heteroskedastisitas adalah dengan melihat grafik plot antar prediksi variabel dependen (ZPRED) dengan residualnya (SRESID). Deteksi ada tidaknya heteroskedastisitas dapat dilakukan dengan melihat ada tidaknya pola titik pada grafik *scatterplot* antar SRESID dan ZPRED, dimana sumbu Y adalah yang telah diprediksi dan sumbu X adalah residual yang telah di standarized.

Dasar analisisnya:

Jika titik-titik yang ada membentuk suatu pola tertentu yang teratur seperti gelombang, melebar, kemudian menyempit, maka terjadi heteroskedastisitas.

Jika titik-titik ada pola yang jelas, serta titik-titik menyebar diatas dan dibawah angka 0 pada sumbu Y, maka tidak terjadi heteroskedastisitas.

2. Analisis Regresi Linear Berganda

Regresi linear berganda adalah pengembangan dari regresi linear sederhana, yaitu sama-sama alat yang dapat digunakan untuk memprediksi permintaan di masa akan datang berdasarkan data masa lalu atau untuk mengetahui pengaruh satu atau lebih variabel bebas (*independent*) terhadap satu variabel tidak bebas (*dependent*).

Adapun penggunaan analisis regresi berganda bertujuan untuk menghitung besarnya pengaruh secara kuantitatif dari suatu perubahan kejadian (variabel X) terhadap kejadian lainnya (variabel Y). Dalam penelitian ini dikonversikan untuk menguji ada tidaknya pengaruh

pendidikan dan pelatihan terhadap kinerja pegawai pada Kantor Kementerian Agama Kabupaten Jeneponto

Sugiyono (2015), merumuskan analisis regresi linier berganda sebagai berikut:

$$Y = a + \beta_1 X_1 + \beta_2 X_2$$

Keterangan:

Y = Kinerja pegawai.

X₁ = Variabel independen, yaitu pendidikan

X₂ = Variabel independen, yaitu pelatihan

a = Intersep, konstanta yang merupakan rata-rata nilai Y pada saat nilai X₁,

X₂, X₃, X₄ = 0.

= Koefisien regresi

3. Uji Hipotesis

Ketepatan fungsi regresi sampel dalam menaksir nilai aktual dapat dinilai dengan *goodness of fit*-nya. Secara statistik setidaknya ini dapat diukur dari nilai koefisien korelasi (R), koefisien determinasi (R²), nilai statistik F dan nilai statistik t. Perhitungan statistik disebut signifikan secara statistik apabila nilai uji statistiknya berada dalam daerah kritis (daerah dimana H₀ ditolak), sebaliknya disebut tidak signifikan bila nilai uji statistiknya berada dalam daerah dimana H₀ diterima. a. Uji F (uji simultan)

Untuk menguji keberartian dan koefisien regresi secara simultan, digunakan pengujian statistik uji F dengan formulasi sebagai berikut:

2/

$$h = \frac{R^2}{1 - R^2}$$

Keterangan:

R^2 = Koefisien korelasi ganda.

k = Jumlah variabel independen.

n = Jumlah sampel.

F = Diperoleh dari tabel distribusi

Uji simultan atau uji F digunakan untuk mengambil pengaruh signifikan yang secara bersama-sama variabel bebas yaitu pendidikan dan pelatihan terhadap variabel terikat kinerja pegawai.

b. Uji Parsial (uji t)

Untuk menguji pengaruh dari masing-masing variabel bebas secara parsial atau menunjukkan seberapa jauh pengaruh satu variabel independen dalam menerangkan variabel dependen (kinerja pegawai). uji t dengan formulasi yaitu, sebagai berikut:

Keterangan:

t = Observasi

n = Banyaknya observasi

r^2 = Koefisien korelasi

c. Koefisien Korelasi (R)

Koefisien korelasi merupakan suatu alat yang digunakan untuk mengukur tingkat keeratan hubungan antara variabel independen dengan variabel dependen. Nilai R akan berkisar antara 0 – 1, semakin mendekati satu hubungan antara variabel independen secara bersama-sama dengan variabel dependen semakin kuat.

Berikut adalah tabel pedoman untuk memberikan interpretasi koefisien korelasi.

Tabel 3.3
Koefisien Korelasi

Interval Koefisien	Tingkat Hubungan
0.00-0.199	Sangat rendah
0.20-0.399	Rendah
0.40-0.599	Sedang
0.60-0.799	Kuat
0.80-1.000	Sangat kuat

d. Koefisien Determinasi (R^2)

Koefisien determinasi (R^2) pada intinya mengukur seberapa jauh kemampuan model dalam menerangkan variasi variabel dependen. Nilai koefisien determinasi adalah antara nol dan satu. Nilai R^2 yang kecil berarti kemampuan variabel-variabel independen dalam menjelaskan variasi variabel dependen amat terbatas.

Kelemahan mendasar penggunaan koefisien determinasi R^2 adalah bias terhadap jumlah variabel independen yang dimasukkan ke

dalam model. Setiap penambahan satu variabel independen, maka R^2 pasti meningkat tidak peduli apakah variabel tersebut berpengaruh signifikan terhadap variabel dependen atau tidak. Karena itu, banyak peneliti mengajukan untuk menggunakan nilai *adjusted* R^2 pada saat mengevaluasi mana model regresi terbaik. Tidak seperti R^2 , nilai *adjusted* R^2 dapat naik atau turun apabila satu variabel independen ditambahkan kedalam model. Dalam penelitian ini, peneliti menggunakan *adjusted* R^2 agar tidak terjadi bias dalam mengukur seberapa jauh kemampuan model dalam menerangkan variasi variabel dependen.

BAB IV

HASIL PENELITIAN DAN PEMBAHASAN

A. *Gambaran Umum Lokasi Penelitian.*

1. Sejarah Singkat Kementerian Agama Kabupaten Jeneponto

Secara Nasional organisasi Kementerian Agama (dahulu Departemen Agama) resmi terbentuk pada tanggal 3 Januari 1946, bertugas membimbing dan mengendalikan kehidupan beragama sesuai dengan pembukaan UUD 1945 dan sebagai realisasi dari pasal 29 UUD 1945.

Ketika wilayah Sulawesi Selatan dan Tenggara masih merupakan wilayah satu provinsi yakni Provinsi Sulawesi Selatan dan Tenggara, instansi Departemen Agama di tingkat Provinsi ketika itu bernama Jawatan Urusan Agama (JAURA) berkedudukan di Makassar, Sulawesi Selatan. Kepala Jawatan Urusan Agama yang pertama dijabat oleh Bapak Gazali (1950-1952), yang berkantor di Jalan Jenderal Ahmad Yani Makassar (sekarang Kantor Polwiltabes Makassar). Kantor Jawatan Urusan Agama ini bertugas sebagai perpanjangan tugas pemerintah pusat pada bidang Agama dan keagamaan di tingkat provinsi. Setelah Bapak Gazali menjabat kepala Jawatan tahun 1950-1952, dilanjutkan oleh Bapak Ismail Napu (tahun 1952-1955) dan selanjutnya H. Zainuddin (1955-1960).

Setelah Keputusan Menteri Agama No. 53 tahun 1971 yang mengatur tentang pembentukan Kantor Perwakilan Departemen Agama Provinsi dan

Kantor Departemen Agama Kabupaten dan Inspektorat Perwakilan maka secara otomatis Departemen Agama Jeneponto telah resmi berdiri.

Pada tahun 2010, terbit Keputusan Menteri Agama Nomor 1 Tahun 2010 tentang perubahan Departemen menjadi Kementerian, maka nama Departemen Agama diubah menjadi Kementerian Agama. Saat ini Kantor Kementerian Kabupaten Jeneponto.

Kegiatan pembangunan dalam wilayah Jeneponto merupakan bagian integral dari pembangunan nasional secara keseluruhan. Berbagai upaya untuk peningkatan kualitas manusia dan keseluruhan aspek kehidupannya telah Agama Kabupaten Jeneponto secara struktural membawahi 11 Kantor Urusan Agama se Kabupaten Jeneponto.

Kegiatan pembangunan dalam wilayah Jeneponto merupakan bagian integral dari pembangunan nasional secara keseluruhan. Berbagai upaya untuk peningkatan kualitas manusia dan keseluruhan aspek kehidupannya telah dilaksanakan pembangunan disegala bidang, termasuk pembangunan sektor agama, yang memiliki posisi dan peran mendasar sebagai landasan etika, moral dan spiritual dalam penyelenggaraan pemerintahan dan pembangunan menuju masyarakat sejahtera dan bahagia yang berlandaskan Pancasila dan Undang – Undang dasar 1945

Visi dan Misi kantor Kementerian Agama Kabupaten Jeneponto

Visi

Terwujudnya masyarakat Sulawesi Selatan yang taat Beragama, rukun, cerdas dan sejahtera lahir dan batin.

Misi

Meningkatkan pemahaman dan pengalaman ajaran Agama di provinsi Sulawesi Selatan.

Memantapkan kerukunan intra dan antar umat beragama di provinsi Sulawesi Selatan

Menyediakan pelayanan kehidupan beragama yang merata dan berkualitas di Sulawesi Selatan

Meningkatkan pemanfaatan dan kualitas pengelolaan potensi ekonomi keagamaan di Sulawesi Selatan

Mewujudkan penyelenggaraan ibadah haji dan umrah yang berkualitas dan akuntabel di Sulawesi Selatan.

16. Struktur Organisasi Kementerian Agama Kabupaten Jeneponto

Gambar 4.1

STRUKTUR ORGANISASI KEMENTERIAN AGAMA KABUPATEN JENEPONTO

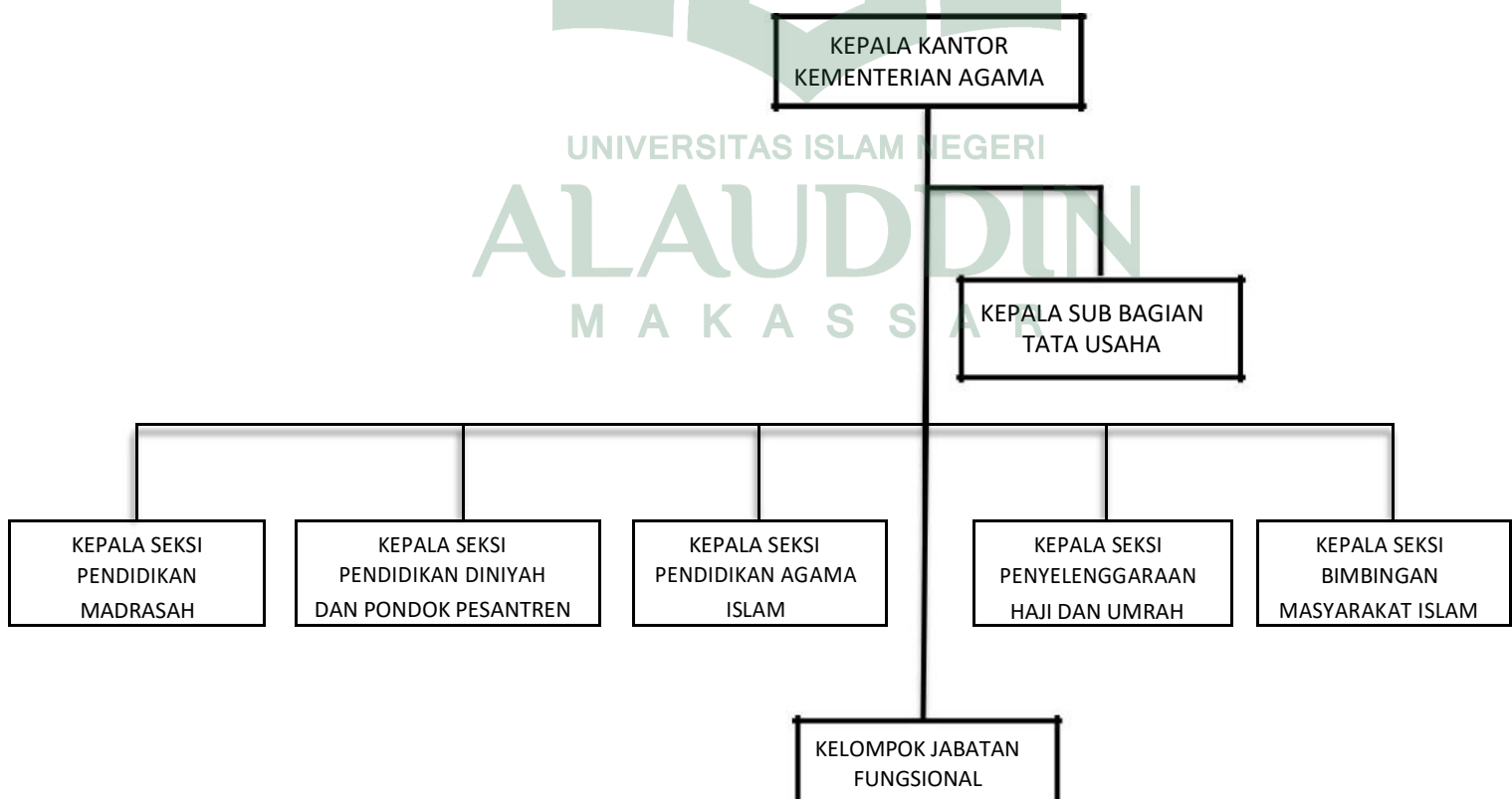

B. Karakteristik Responden.

Adapun beberapa karakteristik responden yang terdapat dalam penelitian ini, yaitu sebagai berikut:

1. Jenis Kelamin.

Berdasarkan hasil dari kuesioner yang telah peneliti sebar dengan jumlah responden sebanyak 60 orang. Ternyata sebanyak 36 orang responden laki-laki atau dengan persentase sebanyak 59,8%, dan sebanyak 24 orang responden perempuan dengan persentase sebanyak 41,2%. Hal ini menunjukkan bahwa responden didominasi oleh pegawai laki-laki. Data tersebut dapat dilihat pada tabel dibawah ini :

Tabel 4.1
Karakteristik Responden Berdasarkan Jenis Kelamin

Jenis Kelamin	Jumlah Karyawan	Persentase
Laki-laki	36	59%
Perempuan	24	41%
Total	60	100%

2. Umur.

Berdasarkan interval usia yang telah ditentukan sebelumnya, ternyata dari 60 kuesioner yang telah disebar, terdapat 12 yang berada pada interval <20 tahun atau dengan persentase sebesar 6,2%, 18 orang responden yang berada pada interval 20-30 tahun atau dengan persentase sebesar 23,2%, dan 30 orang responden berada pada interval >30 tahun dengan persentase 70,6%, hal ini menunjukkan bahwa pegawai yang mengisi kuesioner didominasi oleh

orang dewasa dengan usia >30 tahun. Data tersebut dapat dilihat pada tabel berikut ini:

Tabel 4.2
Karakteristik Reponden Berdasarkan Usia

Usia	Jumlah Karyawan	Persentase
< 20	12	7%
20-30	18	23%
> 30	30	70%
Total	60	100%

3. Tingkat Pendidikan.

Berdasarkan data dari responden yang telah dikumpulkan, dapat diketahui bahwa terdapat 19 orang responden atau sebesar 39,5% yang merupakan lulusan Diploma atau S1, dan sebanyak 41 orang responden atau sebesar 61,5% yang merupakan lulusan Sarjana S2. Hal ini menunjukkan bahwa tingkat pendidikan pada kuesioner yang disebar didominasi oleh pegawai tamatan Diploma atau S1. Data tersebut dapat dilihat pada tabel berikut ini:

Tabel 4.3
Karakteristik Responden Berdasarkan Tingkat Pendidikan

Pendidikan Terakhir	Jumlah Karyawan	Persentase
Diploma atau S1	19	39%
Sarjana S2	41	61%
Total	60	100%

3. Hasil Penelitian.

1. Uji Validitas dan Reabilitas

Uji validitas adalah uji yang dilakukan untuk mengetahui apakah instrumen penelitian atau kuesioner layak atau tidak dalam penelitian dan apakah kuesioner reliabel atau tidak dalam penelitian. Uji ini sangat penting

dalam penelitian kuesioner karena apabila terbukti tidak valid dan tidak realibel, maka kuesioner tidak dapat digunakan, dan sebagainya digantikan atau dihapuskan dengan kuesioner yang baru. a. Uji Validitas

Suatu Kuesioner dikatakan valid apabila pertanyaan dalam kuesioner mampu mengungkapkan sesuatu yang akan diukur oleh kuesioner tersebut. Taraf signifikan suatu uji validitas adalah 0,05. Hasil r hitung yang dapat dilihat pada tabel r adalah 0,254 dengan menggunakan rumus $df = n-2$ dan tingkat signifikan yaitu sebanyak 5%. Data dapat dikatakan valid jika r hitung $>$ r tabel, seperti hasil yang dapat dilihat pada tabel berikut ini:

Tabel 4.4
Hasil Uji Validitas

Variabel	Item	r-hitung	r-tabel	Keterangan
Pendidikan	X1.1	0,857	0,254	Valid
	X1.2	0,777	0,254	Valid
	X1.3	0,781	0,254	Valid
	X1.4	0,876	0,254	Valid
Pelatihan	X2.1	0,797	0,254	Valid
	X2.2	0,833	0,254	Valid
	X2.3	0,885	0,254	Valid
Kinerja	Y1	0,870	0,254	Valid
	Y2	0,875	0,254	Valid
	Y3	0,852	0,254	Valid
	Y4	0,797	0,254	Valid

Berdasarkan hasil uji validitas tersebut maka dapat dilihat bahwa semua item pernyataan pada kuesioner memiliki nilai r hitung lebih besar dibandingkan dengan r tabel. Maka dapat disimpulkan bahwa instrumen penelitian tersebut layak digunakan dalam penelitian untuk memperoleh data.

b. Uji Reabilitas

Suatu kuesioner dapat dikatakan handal jika jawaban seseorang terhadap pernyataan adalah konsisten atau stabil dari waktu ke waktu. Suatu kuesioner dapat dikatakan realibel apabila memiliki Cronbach alpha $> 0,70$.¹ Berikut ini merupakan hasil dari uji reabilitas yang dapat dilihat dibawah ini:

Tabel 4.5
Hasil Uji Reabilitas

Variabel	Cronbach Alpha	Keterangan
Pendidikan	0,838	Realibel
Pelatihan	0,786	Realibel
Kinerja	0,866	Realibel

2. Uji Analisis Statistik Deskriptif

Uji statistik deskriptif digunakan untuk melihat distribusi data dari variabel-variabel yang digunakan dalam penelitian. Berikut ini merupakan hasil dari analisis statistik deskriptif yang dapat dilihat pada tabel berikut ini:

Tabel 4.6
Hasil Uji Analisis Statistik Deskriptif

Descriptive Statistics					
	N	Minimum	Maximum	Mean	Std. Deviation
X1	60	8,00	20,00	16,5167	2,63928
X2	60	6,00	15,00	12,5333	1,88182
Y	60	9,00	20,00	16,9167	2,79401
Valid N (listwise)	60				

Sumber: Output SPSS

Tabel tersebut menunjukkan hasil uji analisis statistik deskriptif pada masing-masing variabel penelitian. Hasil dari variabel X1 menunjukkan nilai minimum sebesar 8, nilai maksimum sebesar 20 dan nilai mean sebesar 16,51

5.

dengan standar deviasi sebesar 2,63. Variabel X2 menunjukkan nilai minimum sebesar 6, maksimum sebesar 15 dan nilai mean sebesar 12,53 dengan standar deviasi sebesar 1,88. Adapun hasil dari variabel Y menunjukkan nilai minimum sebesar 9, maksimum sebesar 20 dan nilai mean sebesar 16,97 dengan standar deviasi sebesar 2,794.

4. Uji Asumsi Klasik

a. Uji Normalitas

Uji normalitas adalah uji yang dilakukan untuk menguji kenormalan suatu data. Model regresi yang baik adalah model regresi yang berdistribusi normal. Cara yang paling mudah untuk melihat kenormalan suatu data ialah melihat grafik histogramnya. Selain dari pada menggunakan grafik histogram, juga dapat menggunakan uji *Normalitas Probability Plot*. Prediksi ini digunakan dengan melihat titik-titik plot. Jika titik-titik atau data berada dekat dengan garis diagonal, maka data yang digunakan dapat dikatakan berdistribusi secara normal. Selain menggunakan grafik histogram dan *Normalitas Probability Plot*, untuk lebih meyakinkan kenormalan data digunakan uji *Kolmogorov Smirnov*. Berikut ini merupakan hasil dari uji normalitas berdasarkan uji Histogram, uji *Normalitas Probability Plot* dan *Kolmogorov Smirnov* yang dapat dilihat dibawah ini.

Grafik 4.1

Grafik Histogram

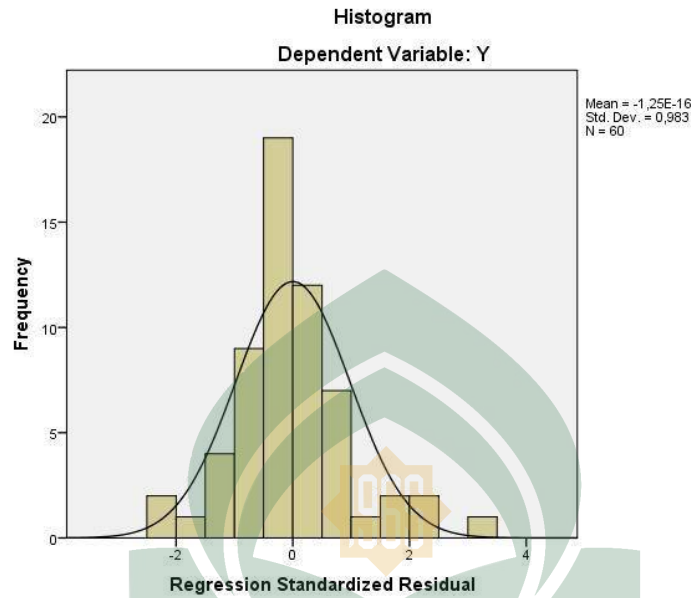

Sumber: Output SPSS

Gambar 4.2

Uji Normalitas Probability Plot

Normal P-P Plot of Regression Standardized Residual

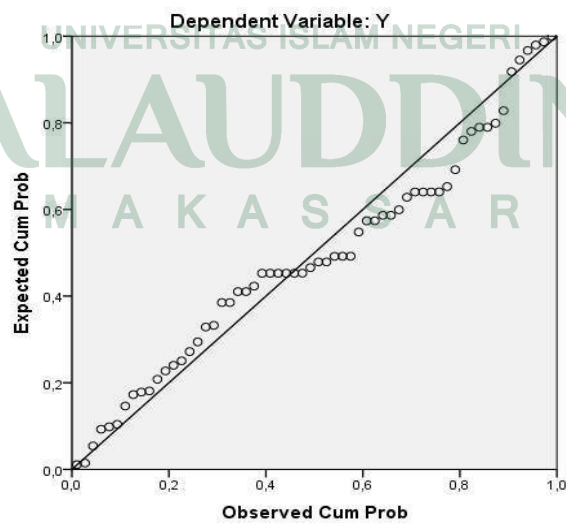

Sumber: Output SPSS

Tabel 4.7

*Kolmogorov Smirnov***One-Sample Kolmogorov-Smirnov Test**

		Unstandardized Residual
N		60
Normal Parameters ^{a, D}	Mean	,0000000
	Std. Deviation	1,58721878
	Absolute	,128
Most Extreme Differences	Positive	,128
	Negative	-,083
Kolmogorov-Smirnov Z		,992
Asymp. Sig. (2-tailed)		,279

a. Test distribution is Normal.

b. Calculated from data.

Sumber: Output SPSS

Berdasarkan hasil dari grafik Histogram dapat dilihat bahwa data yang digunakan berdistribusi secara normal. Begitu pula dengan grafik p plot dapat dilihat bahwa data atau titik-titik mengikuti dan mendekati garis diagonal dan menunjukkan bahwa data yang ada berdistribusi secara normal. Untuk lebih meyakinkan bahwa data berdistribusi secara normal, digunakan uji *Kolmogorov Smirnov*. Pada tabel tersebut dapat dilihat bahwa tingkat signifikannya berada di atas 0,05 atau 5% sehingga variabel penelitian yaitu pendidikan, pelatihan dan kinerja terbukti berdistribusi secara normal. b. Uji Autokorelasi

Uji Autokorelasi muncul dikarenakan observasi yang berurutan sepanjang waktu saling berkaitan satu sama lainnya. Untuk menguji autokorelasi pada suatu data, digunakanlah uji Durbin Watson (DW).

Adapun ketentuan dari Durbin Wason adalah apabila nilai dari DW lebih besar dibandingkan dengan du dan $(4-du)$, maka hipotesis diterima yang menyatakan bahwa tidak terdapat autokorelasi pada penelitian. Hasil regresi dengan tingkat signifikan 0,05 ($\alpha=0,05$) dengan variabel independen ($k=2$) dan banyaknya data ($n=60$). Hasil perhitungan nilai Durbin Watson dapat dilihat pada tabel sebagai berikut:

Tabel 4.8

Hasil Uji Durbin Wason

Model Summary^b

Model	R	R Square	Adjusted R Square	Std. Error of the Estimate	Durbin-Watson
1	,823 ^a	,677	,666	1,61482	2,121

a. Predictors: (Constant), X2, X1

b. Dependent Variable: Y

Sumber: Output SPSS

Berdasarkan tabel diatas, dapat dilihat bahwa nilai dari Durbin Watson ialah sebesar 2,121. Pada tabel DW untuk $n=60$ dan $k=2$, maka didapatkan nilai DW tabel ialah nilai $dU=1,651$ dan nilai $dL=1,514$. Ketika dilihat hasil antara Durbin Watson dan DW tabel, maka hal ini mengindikasikan bahwa tidak terdapat autokorelasi positif atau negatif pada penelitian. Berdasarkan keputusan tersebut maka variabel pada penelitian ini, dapat digunakan.

c. Uji Multikolinieritas.

Uji multikolinieritas merupakan uji yang digunakan untuk melihat apakah terdapat korelasi antar variabel independen dalam penelitian. Model regresi yang baik merupakan model regresi yang tidak terdapat penyimpangan multikolinieritas didalamnya. Untuk mengetahui apakah terdapat korelasi antar variabel independen ialah dengan menggunakan perhitungan VIF (*Variance Inflation Factor*) dan *Tolerance*. Regresi akan dikatakan lolos uji multikolinieritas apabila nilai $VIF \leq 10$ dan nilai $Tolerance \geq 0,10$. Berikut ini merupakan hasil perhitungan VIF dan *Tolerance* yang dapat dilihat pada tabel berikut ini:

Tabel 4.9
Hasil Uji VIF dan Tolerance

Coefficients^a

Model		Collinearity Statistics	
		Tolerance	VIF
1	X1	,578	1,732
	X2	,578	1,732

a. Dependent Variable: Y

Sumber: Output SPSS

Hasil dari output SPSS diatas dapat dilihat bahwa hasil dari perhitungan VIF dan *Tolerance* menunjukkan tidak terdapatnya gejala multikolinieritas pada variabel yang digunakan dalam penelitian. Hal ini mengindikasikan bahwa

variabel yang digunakan tidak memiliki korelasi satu sama lainnya sehingga dapat digunakan dalam penelitian.

d. Uji Heterokedastisitas.

Model regresi yang baik adalah model regresi yang tidak terdapat heterokedastisitas didalamnya. Pada penelitian ini, untuk mengetahui apakah ada tidaknya gejala heterokedastisitas digunakan uji Scatterplot dan Glesjer yang dapat dilihat pada grafik dan tabel dibawah ini:

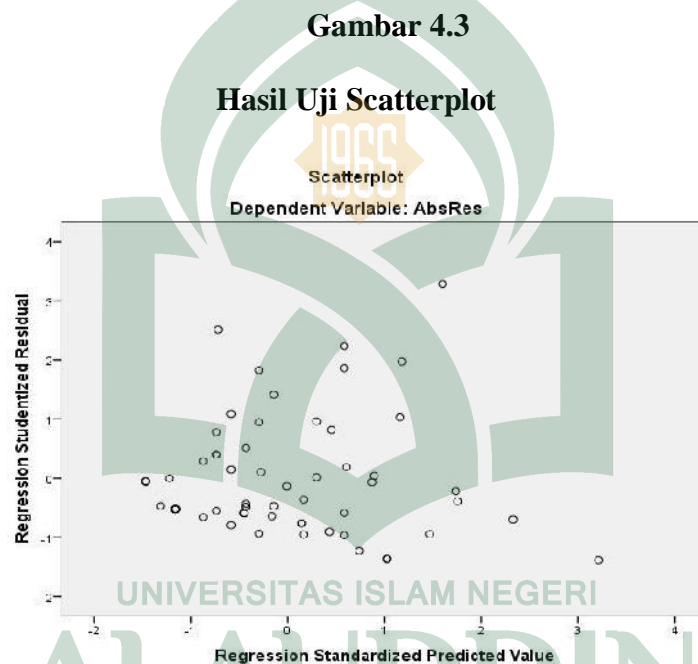

Sumber: Output SPSS

Berdasarkan grafik scatterplot diatas, dapat dilihat bahwa data adata titik-titik pada penelitian berdistribusi secara acak diatas sumbu X dan Y. Selain daripada uji scatterplot, digunakan juga uji Glesjer untuk melihat ada tidaknya gejala heterokedastisitas dalam penelitian dengan tingkat signifikan diatas 0,05. Berdasarkan hasil dari uji glesjer, tidak terdapat gejala heterokedastisitas yang dapat dibuktikan pada tabel berikut ini, yang menunjukkan bahwa nilai signifikansinya berada diatas 0,05.

Tabel 4.10
Hasil Uji Glesjer
Coefficients^a

Model		Unstandardized Coefficients		Standardized Coefficients	t	Sig.
		B	Std. Error	Beta		
1	(Constant)	2,929	1,006		2,912	,005
	X1	-,148	,070	-,354	-1,529	,078
	X2	,052	,098	,088	,529	,599

a. Dependent Variable: AbsRes

Sumber: Output SPSS

3. Regresi Berganda

Tabel 4.11
Persamaan Regresi Linier Berganda
Coefficients^a

Model		Unstandardized Coefficients		Standardized Coefficients	t	Sig.
		B	Std. Error	Beta		
1	(Constant)	1,064	1,513		,704	,485
	X1	,667	,105	,630	6,362	,000
	X2	,386	,147	,260	2,626	,011

a. Dependent Variable: Y

Sumber: Output SPSS

Dari tabel diatas dapat dilihat angka yang berada pada kolom *Understand Coeficients* Beta, maka dapat disusun persamaan regresi linier berganda sebagai berikut:

$$Y = 1,064 + 0,667 X1 + 0,386 X2$$

Dari persamaan diatas maka dapat diinterpretasikan beberapa hal antara lain:

Nilai konstanta persamaan diatas adalah sebesar 1,064 yang dapat diartikan bahwa kinerja akan bernilai 1,064 satuan jika variabel pendidikan dan pelatihan tidak ada.

Variabel pendidikan memiliki nilai koefisien regresi yang positif yaitu sebesar 0,667. Nilai koefisien positif menunjukkan bahwa pendidikan terhadap kinerja memiliki pengaruh positif. Hal ini menggambarkan bahwa jika terjadi kenaikan pendidikan satu persen akan menyebabkan kenaikan nilai kinerja sebesar 0,667 dengan asumsi variabel lain dianggap konstan.

Variabel pelatihan memiliki nilai koefisien regresi yang positif yaitu sebesar 0,386. Nilai koefisien positif menunjukkan bahwa pelatihan terhadap kinerja memiliki pengaruh positif. Hal ini menggambarkan bahwa jika terjadi kenaikan pelatihan satu persen akan menyebabkan kenaikan nilai kinerja sebesar 0,386 dengan asumsi variabel lain dianggap konstan.

4. Koefisien determinasi (R^2)

Koefisien determinasi (R^2) pada intinya adalah mengukur seberapa jauh kemampuan variabel independen dalam mempengaruhi variabel dependen. Nilai dari koefisien determinasi ialah berkisar antara nol sampai satu atau dari 0% sampai dengan 100%. Berikut ini merupakan hasil dari pengujian koefisien determinasi yang dapat dilihat pada tabel berikut ini:

Tabel 4.12**Hasil Koefisien Determinasi (R^2)****Model Summary**

Model	R	R Square	Adjusted R Square	Std. Error of the Estimate
1				
1	,823 ^a	,677	,666	1,61482

a. Predictors: (Constant), X2, X1

Sumber: Output SPSS

Bedasarkan tabel tersebut, dapat dilihat bahwa nilai dari koefisien determinasi (R Square) sebesar 0,677 atau senilai 67,7%. Nilai 67,7% tersebut dapat mengindikasikan bahwa variabel pendidikan dan pelatihan dapat menjelaskan pengaruh terhadap kinerja. Sedangkan, nilai sisa sebanyak 32,3% dapat disebabkan oleh faktor-faktor lainnya di luar dari variabel penelitian.

6. Uji F

Tabel 4.13

UNIVERSITAS ISLAM NEGERI

ANOVA^a

Model		Sum of Squares	Df	Mean Square	F	Sig.
1	Regression	311,947	2	155,973	59,814	,000 ^b
	Residual	148,637	57	2,608		
	Total	460,583	59			

a. Dependent Variable: Y

b. Predictors: (Constant), X2, X1

Sumber: Output SPSS

Berdasarkan hasil dari tabel tersebut dapat dilihat bahwa nilai F hitung sebesar 59,814 atau lebih besar dari F tabel yaitu 3,15 sebesar. Selain itu, tingkat signifikansi F hitung kurang ($<$) dari 0,05 yaitu sebesar 0,000. Sehingga dapat disimpulkan bahwa variabel independen (Pendidikan dan pelatihan) secara bersama-sama dapat mempengaruhi variabel dependen (Kinerja)

7. Uji t

Tabel 4.14

Coefficients^a

Model	Unstandardized Coefficients		Standardized Coefficients	t	Sig.
	B	Std. Error	Beta		
1 (Constant)	1,064	1,513		,704	,485
X1	,667	,105	,630	6,362	,000
X2	,386	,147	,260	2,626	,011

a. Dependent Variable: Y

Sumber: Output SPSS

Berdasarkan hasil output SPSS tersebut, dapat dilihat bahwa variabel X1 memiliki nilai koefisiensi sebesar 0,667 bernilai positif (+) yang artinya variabel pendidikan memiliki pengaruh positif terhadap kinerja. Selain itu variabel pendidikan memiliki t hitung sebesar 6,362 dan lebih besar dari t tabel (1,67) serta tingkat signifikansinya yaitu 0,000 atau kurang dari 0,05 yang menunjukkan bahwa variabel pendidikan menunjukkan pengaruh terhadap kinerja. Hal ini berarti bahwa pendidikan berpengaruh terhadap kinerja diterima.

Selanjutnya, dapat dilihat bawah variabel X₂ (pelatihan) memiliki nilai koefisiensi sebesar 0,386 bernilai positif (+) yang artinya variabel pelatihan memiliki pengaruh positif terhadap kinerja karyawan. Selain itu variabel pelatihan memiliki t hitung 2,626 dan lebih besar dari t tabel (1,67) serta tingkat signifikansinya yaitu 0,011 atau kurang dari 0,05 yang menunjukkan bahwa variabel pelatihan menunjukkan pengaruh positif terhadap kinerja. Hal ini berarti bahwa pelatihan berpengaruh terhadap kinerja diterima.

D. Pembahasan.

Berdasarkan hasil pengujian yang dilakukan dengan menggunakan metode statistik bahwa dilihat secara simultan keseluruhan variabel independen yaitu pendidikan dan pelatihan berpengaruh terhadap variabel dependen kinerja dan pengujian secara parsial pendidikan dan pelatihan berpengaruh terhadap kinerja pada kantor Kementerian Agama Kabupaten Jeneponto. Adapun penjelasan dari masing-masing pengaruh variabel, sebagai berikut:

B Pengaruh pendidikan dan pelatihan terhadap kinerja pada kantor Kementerian Agama Kabupaten Jeneponto

Berdasarkan hasil penelitian yang menggunakan output SPSS menunjukkan bahwa hipotesis pertama yaitu pengaruh pendidikan dan pelatihan berpengaruh terhadap kinerja pada kantor Kementerian Agama Kabupaten Jeneponto. Hal ini ditunjukkan dengan uji ANOVA atau uji F hitung sebesar 59,814 atau lebih besar dari F tabel yaitu 3,15 sebesar. Selain itu, tingkat signifikansi F hitung kurang (<) dari 0,05 yaitu sebesar 0,000. Sehingga dapat disimpulkan bahwa variabel independen (Pendidikan dan

pelatihan) secara bersama-sama dapat mempengaruhi variabel dependen (Kinerja)

Penelitian terdahulu yang dilakukan oleh Turere (2013) dengan judul pengaruh pendidikan dan pelatihan terhadap peningkatan kinerja karyawan pada Balai Pelatihan Teknis Pertanian Kalasey. Jumlah sampel dalam penelitian ini adalah 60 orang, dengan menggunakan metode analisa regresi linear berganda. Hasil penelitian menunjukkan bahwa secara bersama-sama (simultan) maupun secara terpisah (parsial) variabel pendidikan (X1) dan pelatihan (X2) mempunyai pengaruh signifikan terhadap kinerja karyawan.

Sudarmanto mengemukakan tentang indikator-indikator kinerja adalah; (1) Masukan adalah segala sesuatu yang dibutuhkan agar pelaksanaan kegiatan dan program dapat berjalan atau dalam rangka menghasilkan keluaran seperti; orang, dana, waktu dan material. (2) Keluaran adalah segala sesuatu berupa produk /jasa (fisik dan atau non fisik) sebagai hasil langsung dari pelaksanaan suatu kegiatan program berdasarkan masukan yang digunakan. (3) Hasil adalah segala sesuatu yang mencerminkan berfungsinya keluaran kegiatan pada jangka menengah. Hasil merupakan ukuran seberapa jauh setiap produk jasa dapat memenuhi kebutuhan dan harapan masyarakat. (4) Manfaat adalah kegunaan suatu keluaran yang dirasakan langsung masyarakat. Manfaat dapat berupa tersedianya fasilitas yang dapat diakses publik. (5) Dampak adalah ukuran tingkat pengaruh sosial, ekonomi, lingkungan, atau kepentingan umum

lainnya yang dimulai oleh capaian kinerja setiap indikator dalam suatu kegiatan.

Selain itu hal ini terlihat pada tanggapan responden yang mayoritas setuju dengan pernyataan yang terdapat pada kuesioner yang diajukan dan merupakan indikator-indikator pendidikan dan pelatihan terhadap kinerja, jika semakin baik suatu pendidikan yang ditempuh dan pelatihan yang dijalani maka akan semakin berpengaruh terhadap kinerja pegawai.

Tidak dapat disangkal bahwa salah satu timbulnya peningkatan kinerja seorang pegawai adalah melalui metode pendidikan, dimana dalam suatu pendidikan tersebut tentunya jika berjalan dengan baik akan meningkatkan kemampuan kerja pegawai secara individu, begitu pula dengan pelatihan jika seorang pegawai rutin melaksanakan pelatihan tentunya akan berpengaruh pula untuk kinerja pegawai pada kantor Kementerian Agama Kabupaten Jeneponto.

G. Pengaruh pendidikan terhadap kinerja pegawai pada Kantor Kementerian Agama Kabupaten Jeneponto.

Berdasarkan hasil output SPSS menunjukkan bahwa hipotesis kedua yaitu pengaruh pendidikan terhadap kinerja pada Kantor Kementerian Agama Kabupaten Jeneponto. Berdasarkan hasil output SPSS tersebut, dapat dilihat bahwa variabel X1 memiliki nilai koefisiensi sebesar 0,667 bernilai positif (+) yang artinya variabel pendidikan memiliki pengaruh positif terhadap kinerja. Selain itu variabel pendidikan memiliki t hitung sebesar 6,362 dan lebih besar dari t tabel (1,67) serta tingkat signifikansinya

yaitu 0,000 atau kurang dari 0,05 yang menunjukkan bahwa variabel pendidikan menunjukkan pengaruh terhadap kinerja. Hal ini berarti bahwa pendidikan berpengaruh terhadap kinerja diterima.

Hal ini berdasarkan penelitian yang dilakukan Mirandah Diah Ratnasari (2018) menunjukkan pendidikan berpengaruh signifikan terhadap kinerja karyawan dikarenakan pendidikan memberi bekal pemahaman secara teoritis terhadap suatu pekerjaan sehingga karyawan dapat lebih mudah memahami tugasnya ditempat kerja. Hasil dari tanggapan responden bahwa pendidikan tentu saja dapat meningkatkan suatu kinerja seorang pegawai, proses pendidikan yang dijalankan tentu saja merupakan suatu kewajiban yang harus diikuti oleh individu pada kantor Kementerian Agama Kabupaten Jenepono karena dalam tahapan ini seorang pegawai dapat memperoleh dan menambah pemaahaman dari beberapa aspek penting dalam setiap pekerjaan yang ia lakukan dengan harapan setelah menempuh pendidikan tiap-tiap individu dapat meningkatkan kemampuan kinerjanya

Seperti apa yang dikemukakan Hardjana, Ahmadi, Pendidikan merupakan suatu proses penanaman pengetahuan, keterampilan, dan sikap peserta didik yang memungkinkan nantinya mereka mampu menjadi masyarakat yang bertanggung jawab. Pendidikan biasanya harus mencakup pengalaman belajar, aktifitas-aktifitas yang terencana dan desain sebagai jawaban atas kebutuhan-kebutuhan yang berhasil diidentifikasi.

Selain itu hal ini sejalan pada tanggapan responden yang mayoritas setuju dengan pernyataan yang terdapat pada kuesioner yang diajukan dan

merupakan indikator-indikator terhadap pendidikan, jika suatu aktifitas-aktifitas pendidikan yang telah terencana dengan baik berjalan dengan lancar tentu saja akan menjadi kesuksesan tersendiri bagi individu yang mengikuti pendidikan tersebut agar mampu meningkatkan kinerja dalam pekerjaannya.

a. Pengaruh pelatihan terhadap kinerja pada kantor Kementerian Agama Kabupaten Jeneponto.

Berdasarkan hasil output SPSS menunjukkan bahwa, hipotesis ketiga yaitu pengaruh pelatihan terhadap kinerja pada kantor Kementerian Agama Kabupaten Jeneponto, Selanjutnya, dapat dilihat bawah variabel X2 (pelatihan) memiliki nilai koefisiensi sebesar 0,386 bernilai positif (+) yang artinya variabel pelatihan memiliki pengaruh positif terhadap kinerja pegawai. Selain itu variabel pelatihan memiliki t hitung 2,626 dan lebih besar dari t tabel (1,67) serta tingkat signifikansinya yaitu 0,011 atau kurang dari 0,05 yang menunjukkan bahwa variabel pelatihan. Hal ini berarti bahwa pelatihan berpengaruh terhadap kinerja diterima.

Adapun penelitian ini sejalan dengan penelitian yang dilakukan oleh Mirandah Diah Ratnasari menunjukkan pelatihan berpengaruh signifikan terhadap kinerja karyawan. Dalam hal ini apabila pelatihan pegawai dapat diterapkan dengan baik maka akan berdampak pada peningkatan kinerja pegawai.

Keinginan seorang pegawai untuk rutin melaksanakan pelatihan untuk meningkatkan kinerjanya.

Seperti yang dikemukakan oleh Rivai pelatihan adalah proses secara sistematis mengubah tingkah laku pegawai untuk mencapai tujuan organisasi

Selain itu hasil penelitian terlihat pada tanggapan responden yang mayoritas setuju dengan pernyataan yang terdapat pada kuesioner yang diajukan dan merupakan indikator-indikator dalam pelatihan. Pelatihan seseorang tidaklah hanya sekedar ikut-ikutan dengan rekan kerja, akan tetapi bagi mana tiap-tiap individu dapat meningkatkan kemampuan kinerjanya sendiri. Di samping itu apa bila seorang pimpinan memberikan sesuatu tanggung jawab atau pekerjaan yang banyak tentu saja kemampuan kerja individulah yang akan sangat berberan penting, selain itu pelatihan akan sangat membantu tingkat kreatifitas dalam menyelesaikan tanggung jawab yang telah diberikan maupun untuk mencapai kinerja pada kantor Kementerian Agama Kabupaten Jeneponto.

BAB V

PENUTUP

A. Kesimpulan

Berdasarkan uraian hasil penelitian dan pembahasan yang dibuat tentang pengaruh pendidikan dan pelatihan terhadap kinerja pegawai pada kantor Kementerian Agama Kabupaten Jeneponto, maka dapat ditarik kesimpulan dari penelitian ini adalah :

11. Secara parsial variable pendidikan mempengaruhi kinerja pegawai secara signifikan pada kantor Kementerian Agama Kabupaten Jeneponto.
12. Secara parsial dapat diketahui bahwa variable pelatihan mempengaruhi kinerja pegawai pada kantor Kementerian Agama Kabupaten Jeneponto, itu artinya semakin baik bentuk pemeliharaan yang didapatkan seorang pegawai maka akan dapat meningkatkan produktivitas kerja karyawan, sebaliknya jika karyawan tidak mendapatkan bentuk pendidikan dalam pekerjaannya akan menyebabkan kinerja pegawai menjadi kurang baik.
13. Secara simultan diketahui bahwa variable pendidikan dan pelatihan mempengaruhi kinerja pegawai pada kantor Kementerian Agama Kabupaten Jeneponto, itu artinya semakin baik pemahaman pegawai mengenai arti pentingnya pelatihan, maka akan dapat meningkatkan kinerja pegawai, sebaliknya jika pegawai tidak memahami tentang pelatihan yang ada akan menyebabkan kinerja pegawai menjadi kurang baik

B. Saran

1. Bagi Perusahaan

Terhadap hasil yang telah diperoleh ada beberapa saran yang diharapkan mampu memberikan masukan dalam bentuk ide atau pemikiran sehingga nantinya dapat meningkatkan kemajuan instansi, antara lain :

- a. Pendidikan merupakan metode yang sangat penting bagi pegawai untuk menambah pengetahuan dalam bekerja.
- b. Melakukan kegiatan pelatihan secara rutin akan bermanfaat untuk menambah pemahaman-pemahaman dan sikap kedisiplinan untuk meningkatkan kinerja pegawai dalam suatu instansi.
- c. Melakukan peningkatan kualitas pegawai dalam melaksanakan dan menyelesaikan pekerjaan-pekerjaan yang menjadi beban tugas masing-masing dalam bidang.



Daftar Pustaka

A.A. Anwar Prabu Mangkunegara.. Manajemen Sumber Daya ManusiaPerusahaan. Bandung: PT. Remaja Rosdakarya, 2011.

- Admodiwirio, Soebagio, , *Manajemen Training*, Jakarta: Balai Pustaka, 2012.
- Ahmadi, Rulam.. *Pengantar Pendidikan, Asas dan Filsafat Pendidikan*. Yogyakarta:Ar-Ruzz Media, 2016.
- Andrew E. Sikula. 2000. *Manajemen Sumber Daya Manusia*. Bandung: Erlangga.
- Amir, Mohammad Faisal. *Memahami Evaluasi Kinerja Karyawan: Konsep dan Penilaian Kinerja di Perusahaan*. Jakarta:Mitra Wacana Media, 2011.
- Armawansyah, Rizal. *Pengaruh Pendidikan dan Pelatihan terhadap Prestasi Kerja Karyawan (Studi pada PT. PLN (Persero) Area Pelayanan dan Jaringan Malang)*. *Jurnal Administrasi Bisnis*, 37(2): 63, 2016.
- Alex S. Nitisemito. *Manajemen Personalialia : Manajemen Sumber Daya Manusia*, Ed.5. Jakarta: Ghalia Indonesia, 2006.
- Arikunto, Suharsimi, *Prosedur Penelitian Suatu Pendekatan Praktek* Jakarta, 2012.
- Bohlander and Snell. "*Human Resource Management*"; International Student Edition Thompson South – Western, 2004.
- Dale, Margareth. *Developing Management Skill techniques for improving & performance* terj. Ramelan , PT Bhuana Ilmu Populer Jakarta, 2003.
- Darma, A.. *Manajemen Perilaku Organisasi, Pendayagunaan Sumber Daya Manusia*. Jakarta: Erlangga, 2012.
- Dharma, S., 2004. *Formasi Modal Manusia dan Strategi Inovasi*, *Usahawan*, No. 9, Tahun XXXIII, September: 25-30.
- Dessler, Gerry . *Human Resource Management*. edition terj. Elly Tanya, PT Indeks Gramedia, Jakarta, 2005.
- Edwin B. Flippo, *Personel Management (Manajemen Personalialia)*, Edisi VII Jilid II, Terjemahan Alponso S, Erlangga, Jakarta, 2002.
- Gumilar, Gian. *Pengaruh pendidikan dan Pelatihan terhadap Kemampuan dan Kinerja Karyawan (Studi pada Bank NTB Cabang Utama Pejanggik)*. *Jurnal Administrasi Bisnis*, 22(2): 1, 2015.
- Handoko, T.Hani, 2012. *Manajemen Personalialia dan Sumber Daya Manusia* Penerbit BFFE Yogyakarta.
- Hariandja, Marihot Tua Efendi. *Manajamen Sumber Daya Manusia; Pengadaan Pengembangan , Pengkompensasian dan Peningkatan Kinerja Pegawai*. PT. Gramedia Widiasarana, Jakarta, 2002.
- Hasibuan, Melayu, *Manjemen Sumber Daya Manusia*, PT. Bumi Aksara: Jakarta, 2002.
- Hasibun, Malayu S.P. *Organisasi dan Motivasi Dasar Peningkatan Produktivitas*. Jakarta, 2010.
- Hersona, H Sonny, "Analisis Pengaruh Pengembangan SDM Terhadap Kinerja Pegawai Pada Badan Kepegawaian Daerah Kabupaten Karawang", 2012.
- Kadarisman, M. *Manajemen Pengembangan Sumber Daya Manusia*. Jakarta: PT Raja Grafindo Persada, 2012.
- Kurniawan, Fajar Azmi. *Pengaruh Pendidikan dan Pelatihan terhadap*

- kemampuan dan Kinerja Karyawan (Studi pada PT PLN (Persero) Area Malang).
JurnalAdministrasi Bisnis, 26(1): 19, 2015.
- Lai, Emily R. "Motivation: A Literature Review". Research Report. Hal 1-44.
Mangkunegara, 2011
- Mangkunegara, A.A. Anwar P. Manajemen Sumber Daya Perusahaan.
PT. Remaja Rosdakarya, Bandung, 2004.
- Manullang, M dan MARIHOT AMH Manullang. 2011. Manajemen Personalia. Yogyakarta:
Gadjah Mada University Press.
- Mondy, R. Wayne. Manajemen Sumber Daya Manusia, Jilid 1 Edisi 10.
Jakarta: Erlangga, 2008.
- Nootoatmodjo, Soekidjo. Pengembangan Sumber Daya Manusia. Rineka Cipta, Jakarta, 2003.
- Saparuddin, 2007, Hubungan Antara Supervisi Kepala Sekolah dan Motivasi Kerja Dengan
Produktivitas Kerja Guru, Program Pascasarjana Kependidikan, Samarinda
- Sastrohadiwiryo, B. S. (2003). Manajemen tenaga kerja Indonesia pendekatan administratif
dan operasional. Jakarta: Bumi Aksara.
- Sedarmayanti. Manajemen Sumber Daya Manusia. Bandung: PT Refika Aditama, 2010.
- Siagian, Sondang P, Manajemen Sumber Daya Manusia. Jakarta : PT Bumi Aksara, 2008.
- Simamora, Henry. Manajemen Sumber Daya Manusia Edisi Ketiga. Bagian Penerbit Sekolah
Tinggi Ilmu Ekonomi YPKN, Yogyakarta, 2004.
- Sudarmanto, Gunawan, (2005), "Analisis Regresi Linear Ganda Dengan SPSS". Graha Ilmu,
Yogyakarta.
- Sutrisno, Edy. Manajemen Sumber Daya Manusia. Kencan Prenada
Media Group Soeprihano, Jhon, 1998, Penilaian Pelaksana Pekerjaan dan
PengembanganKaryawan. Yogyakarta :BPFE, 2011.
- Sugiyono, Metode Penelitian Kuantitatif Kualitatif dan R & D. Bandung : Alfabeta, 2012.
- Suliyanto, 2009. Analisis Data Dalam Aplikasi Pemasaran. Ghalia Indonesia. Bogor.
- Veithzal, Rivai. Manajemen Sumber Daya Manusia untuk Perusahaan:dari Teori ke Praktik,
RajaGrafindo Persada, Jakarta, 2011.
- Widyasari, Reni. Pengaruh Pelatihan terhadap Kemampuan dan Kinerja Karyawan (Studi
pada Karyawan PT. Bank Negara Indonesia Cabang Utama Malang).
JurnalAdministrasi Bisnis, 2(2): 1, 2015.
- Yusuf, E. Adie. 2008. Pengaruh Motivasi Terhadap Peningkatan Kinerja. Artikel.
<https://teknologikinerja.wordpress.com/2008/05/06/pengaruh-motivasi-terhadap-peningkatan-kinerja/>. Diakses 16 Maret 2015.

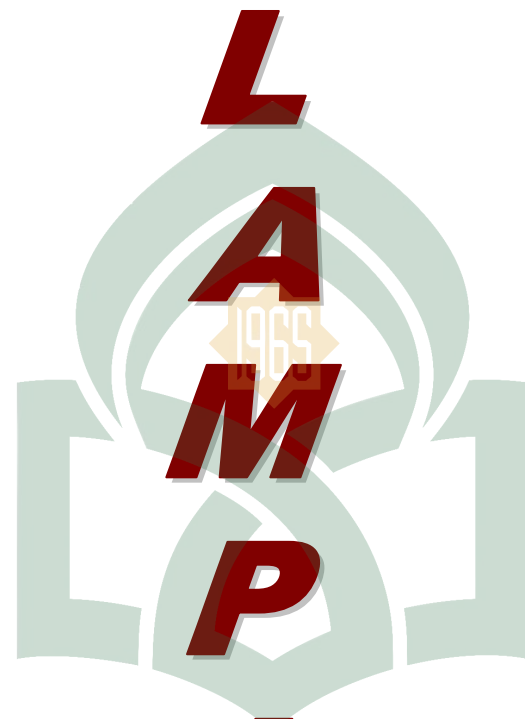

UNIVERSITAS ISLAM NEGERI
ALAUDDIN
M A K A S S A R

**L
A
M
P
I
R
A
N**



UNIVERSITAS ISLAM NEGERI
ALAUDDIN
M A K A S S A R

A. Kuisisioner Penelitian

KUISISIONER PENELITIAN



UNIVERSITAS ISLAM NEGERI (UIN) ALAUDDIN
 MAKASSAR FAKULTAS EKONOMI DAN BISNIS
 ISLAM JURUSAN MANAJEMEN

Yth. Bapak/Ibu Pegawai

Dinas Kantor Kementerian Agama Kab. Jeneponto

Dengan Hormat,

Dalam rangka memenuhi syarat untuk memperoleh gelar Sarjana Ekonomi Universitas Islam Negeri Alauddin Makassar, maka saya:

Nama : Mursidul Hidayat
 Nim : 90200114144
 Jurusan : Manajemen
 Pembimbing : 1. Ahkmad Jafar, SE., M.M.
 2. Dr. Urbanus Uma Leu, M.Ag.

Bermaksud melakukan penelitian dengan menggali informasi dari bapak/ibu. Saya mohon dengan hormat kepada bapak/ibu untuk meluangkan waktu sejenak guna mengisi kuesioner yang terlampir berikut. Kuesioner ini bertujuan untuk mengukur sejauh mana pengaruh pendidikan dan pelatihan terhadap kinerja pegawai pada Kantor Kementerian Agama Kab. Jeneponto

Kuesioner ini semata-mata untuk kepentingan studi dan sama sekali tidak ada sangkut pautnya dengan status bapak/ibu dalam pekerjaan. Saya selaku peneliti akan menjaga kerahasiaan jawaban bapak/ibu.

Atas bantuan dan kesediaan bapak/ibu, saya ucapkan terima kasih.

Mursidul Hidayat

A. Identitas Responden

Nama :
 Umur :
 Jenis Kelamin :
 Pendidikan :

14. Petunjuk Pengisian

Tuliskan identitas anda.

Jawaban dari setiap pertanyaan mohon diisi dengan jujur dan apa adanya sesuai dengan keadaan dan kenyataan yang ada.

Berilah tanda (√) pada salah satu jawaban di setiap pertanyaan yang telah disediakan.

Keterangan :

SS	S	N	TS	STS
Sangat Setuju	Setuju	Netral	Tidak Setuju	Sangat Tidak Setuju

A. Pendidikan (X1)

No	Pertanyaan	SS	S	N	TS	STS
1	Saya merasa sarana atau metode pendidikan dapat meningkatkan pemahaman					
2	Apakah dilakukan pendidikan mampu meningkatkan pemahaman					
3	Saya merasa pendidikan mampu meningkatkan pengembangan pengetahuan					

	Apakah pendidikan mampu membentuk pikiran dan watak					
--	---	--	--	--	--	--

4. Pelatihan (X2)

No	Pertanyaan	SS	S	N	TS	STS
1	Apakah pelatihan menjadi sarana untuk meningkatkan skill					
2	Saya merasa pelatihan mampu membentuk karakter seseorang					
3	Saya merasa dengan menerapkan metode pelatihan kinerja akan menjadi spesifik					

C. kinerja (Y)

No	Pertanyaan	SS	S	N	TS	STS
1	Saya yakin jika kinerja yang baik akan berdampak pada hasil yang baik					
2	Saya yakin jika kinerja akan mempengaruhi hasil yang ditargetkan					
3	Saya merasa kinerja yang baik bermanfaat untuk masyarakat dan perusahaan					
4	Apakah kinerja mampu menghasilkan kualitas yang diharapkan					

B. Hasil Penelitian

1. Hasil Uji Validitas

Hasil Uji Validitas

Variabel	Item	r-hitung	r-tabel	Keterangan
Pendidikan	X11	0,857	0,254	Valid
	X12	0,777	0,254	Valid
	X13	0,781	0,254	Valid
	X14	0,876	0,254	Valid
Pelatihan	X21	0,797	0,254	Valid
	X22	0,833	0,254	Valid
	X23	0,885	0,254	Valid
Kinerja	Y1	0,870	0,254	Valid
	Y2	0,875	0,254	Valid
	Y3	0,852	0,254	Valid
	Y4	0,797	0,254	Valid

2. Uji Reliabilitas

Hasil Uji Reliabilitas

Variabel	Crombach Alpha	Keterangan
Pendidikan	0,838	Realibel
Pelatihan	0,786	Realibel
Kinerja	0,866	Realibel

C. Uji Asumsi Klasik

1. Hasil Uji Normalitas

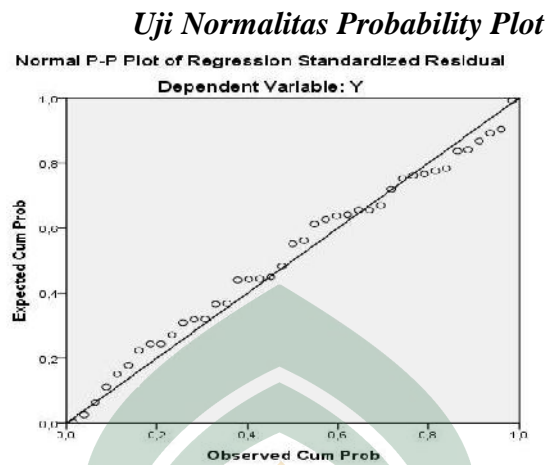

Sumber: Output SPSS

Kolmogorov Smirnov
Sumber: Output SPSS

One-Sample Kolmogorov-Smirnov Test

		Unstandardized Residual
N		60
Normal Parameters ^{a,b}	Mean	,0000000
	Std. Deviation	1,58721878
Most Extreme Differences	Absolute	,128
	Positive	,128
	Negative	-,083
Kolmogorov-Smirnov Z		,992
Asymp. Sig. (2-tailed)		,279

a. Test distribution is Normal.

b. Calculated from data.

2. Hasil Uji Autokorelasi

Hasil Uji Durbin Wason

Model Summary^b

Model	R	R Square	Adjusted R Square	Std. Error of the Estimate	Durbin-Watson
1	,823 ^a	,677	,666	1,61482	2,121

a. Predictors: (Constant), X2, X1

b. Dependent Variable: Y

Sumber: Output SPSS

3. Hasil Uji Multikolinearitas

Hasil Uji VIF dan Tolerance

Coefficients ^a			
Model		Collinearity Statistics	
		Tolerance	VIF
1	X1	,578	1,732
	X2	,578	1,732

a. Dependent Variable: Y

Sumber: Output SPSS

4. Hasil Uji Heteroskedastisitas

Hasil Uji Scatterplot

Scatterplot

Dependent Variable: AbsRes

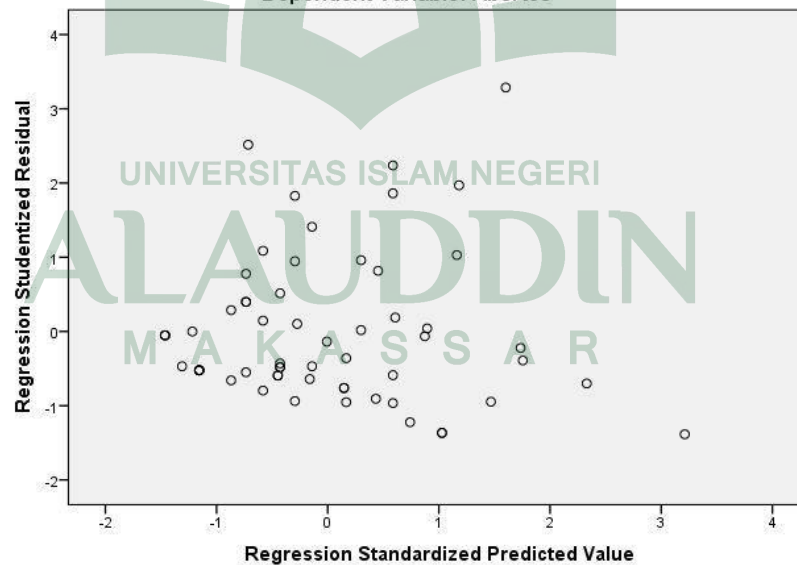

Sumber: Output SPSS

Hasil Uji Glesjer

Sumber: Output SPSS

Coefficients^a

Model	Unstandardized Coefficients		Standardized Coefficients	t	Sig.
	B	Std. Error	Beta		
1 (Constant)	2,929	1,006		2,912	,005
X1	-,148	,070	-,354	-1,529	,078
X2	,052	,098	,088	,529	,599

a. Dependent Variable: AbsRes

D. Hasil Regresi**E. Persamaan Regresi Linier Berganda****Coefficients^a**

Model	Unstandardized Coefficients		Standardized Coefficients	t	Sig.
	B	Std. Error	Beta		
1 (Constant)	1,064	1,513		,704	,485
X1	,667	,105	,630	6,362	,000
X2	,386	,147	,260	2,626	,011

a. Dependent Variable: Y
Sumber: Output SPSS

E. Koefisien Determinasi**F. Hasil Koefisien Determinasi (R^2)****Model Summary**

Model	R	R Square	Adjusted R Square	Std. Error of the Estimate
1	,823 ^a	,677	,666	1,61482

a. Predictors: (Constant), X2, X1

Sumber: Output SPSS

6. Uji Hipotesis

Uji F atau Uji Simultan

Hasil Uji F (Simultan)

ANOVA^a

Model		Sum of Squares	df	Mean Square	F	Sig.
1	Regression	311,947	2	155,973	59,814	,000 ^b
	Residual	148,637	57	2,608		
	Total	460,583	59			

a. Dependent Variable: Y

b. Predictors: (Constant), X2, X1