

**INFERENSI FALSAFAH “*TUDANG SIPULUNG*” DALAM UPAYA
MENGHINDARI *BUDGETARY SLACK* DANA DESA
DI BENTENG TELLUE**



Diajukan Untuk Memenuhi Salah Satu Syarat Meraih Gelar Sarjana Ekonomi
Jurusan Akuntansi Pada Fakultas Ekonomi dan Bisnis Islam
UIN Alauddin Makassar

Oleh :
HAIRIL WISKAWANDI
NIM: 10800112015

**JURUSAN AKUNTANSI
FAKULTAS EKONOMI DAN BISNIS ISLAM
UNIVERSITAS ISLAM NEGERI ALAUDDIN MAKASSAR
2019**

PERNYATAAN KEASLIAN SKRIPSI

Mahasiswa yang bertandatangan di bawah ini :

Nama : Hairil Wiskawandi
NIM : 10800112015
Tempat/Tanggal Lahir: Tabbae/17 Juni 1994
Prodi/Jurusan : Akuntansi
Fakultas : Ekonomi dan Bisnis Islam
Alamat : BTN Griya Patri Abdullah Permai Blok D2 No.6, Samata,
Gowa.
Judul : Inferensi Falsafah “*Tudang Sipulung*” Dalam Upaya
Menghindari *Budgetary Slack* Dana Desa di Benteng Tellue.

Menyatakan dengan penuh kesadaran bahwa skripsi ini benar adalah hasil karya penyusun sendiri. Jika di kemudian hari terbukti bahwa ia merupakan duplikasi, tiruan, plagiasi, atau dibuatkan oleh orang lain, sebagian atau seluruhnya, maka skripsi dan gelar yang diperoleh karenanya, batal demi hukum.

Makassar, Februari 2019

Penyusun,

HAIRIL WISKAWANDI
NIM: 10800112015



**KEMENTERIAN AGAMA
UNIVERSITAS ISLAM NEGERI ALAUDDIN MAKASSAR
FAKULTAS EKONOMI DAN BISNIS ISLAM**

Kampus I : Jl. Sultan Alauddin No. 63 Makassar ■ (0411) 864924, Fax. 864923
Kampus II : Jl. H.M. Yasin Limpo Romangpolong – Gowa. ■ 424835, Fax424836

PENGESAHAN SKRIPSI

Skripsi yang berjudul "**Inferensi Falsafah "Tudang Sipulung" dalam Upaya Menghindari Budgetary Slack Dana Desa di Benteng Tellue**", yang disusun oleh **Hairil Wiskawandi**, NIM: 10800112015, Mahasiswa Jurusan Akuntansi pada Fakultas Ekonomi dan Bisnis Islam Negeri Alauddin Makassar, telah diuji dan dipertahankan dalam sidang Munaqasyah yang diselenggarakan pada hari Selasa, tanggal 12 Maret 2019, bertepatan dengan 5 Rajab 1440 H, dan dinyatakan telah diterima sebagai salah satu syarat memperoleh gelar Sarjana Akuntansi pada Fakultas Ekonomi dan Bisnis Islam, Jurusan Akuntansi.

Samata-Gowa, 20 Maret 2019

13 Rajab 1440 H

DEWAN PENGUJI

Ketua : Prof. Dr. H. Ambo Asse, M.Ag. (.....)
Sekertaris : Dr. H. Abd. Wahab, S.E., M.Si. (.....)
Munaqisy I : Prof. Dr. H. Muslimin Kara, M.Ag. (.....)
Munaqisy II : Memen Suwandi, S.E., M.Si. (.....)
Pembimbing I : Dr. Muh. Wahyuddin Abdullah, S.E., M.Si., Ak. (.....)
Pembimbing II : Mustofa Umar, S.Ag., M.Ag. (.....)

Diketahui Oleh :

Dekan Fakultas Ekonomi dan Bisnis Islam
UIN Alauddin Makassar

Prof. Dr. H. Ambo Asse, M.Ag.
NIP. 19581022 198703 1 002

KATA PENGANTAR

بِسْمِ اللَّهِ الرَّحْمَنِ الرَّحِيمِ

Assalamu'alaikum Warahmatullah Wabarakatuh.

Alhamdulillah. Puji syukur penulis panjatkan kepada Allah SWT. atas segala limpahan rahmat dan karunia-Nya berupa kesehatan, kekuatan, kesabaran dan kemampuan untuk berpikir yang diberikan sehingga penulis dapat menyelesaikan skripsi ini dengan baik. Shalawat serta salam “Allahumma Sholli Ala Sayyidina Muhammad Waaala Ali Sayyidina Muhammad” selalu tercurahkan kepada Baginda Rasulullah SAW yang telah mengangkat derajat manusia dari zaman jahilia menuju masa gemilang yang penuh dengan ilmu pengetahuan.

Skripsi dengan judul **“Inferensi Falsafah “Tudang Sipulung” Dalam Upaya Menghindari *Budgetary Slack* Dana Desa di Benteng Tellue”** penulis hadirkan sebagai salah satu prasyarat untuk menyelesaikan studi S1 dan memperoleh gelar Sarjana Ekonomi di Universitas Islam Negeri Alauddin Makassar.

Penulis menyadari bahwa memulai hingga mengakhiri proses pembuatan skripsi ini bukanlah hal yang mudah. Penulisan skripsi ini menuai banyak rintangan, hambatan dan cobaan yang selalu menyertainya, hanya dengan ketekunan dan kerja keraslah yang menjadi penggerak penulis dalam menyelesaikan segala proses tersebut. Dan juga dengan adanya dukungan moril maupun materil dari segenap pihak dengan penuh rasa syukur peneliti mampu menyelesaikan skripsi ini. Sehingga

dengan sangat berterimakasih peneliti menyampaikan rasa terima kasih sedalam-dalamnya kepada pihak yang telah membantu.

Secara khusus peneliti menyampaikan rasa trimakasih kepada kedua orang tua tercinta, Ayahanda terkasih Maseali dan Ibunda tersayang Hj. Zakiyani dengan segala kebaikan dan ketulusannya dalam merawat, mengasuh, mendidik, mendukung, memotivasi dan tidak henti-hentinya berdoa kepada Allah SWT demi keberhasilan penulis serta segenap keluarga yang selalu memberikan semangat untuk melakukan yang terbaik.

Selama penyusunan skripsi ini, tidak dapat lepas dari bimbingan, dorongan dan bantuan baik material maupun spiritual dari berbagai pihak, oleh karena itu perkenankanlah penulis menghanturkan ucapan terima kasih dan penghargaan yang setinggi-tingginya kepada:

1. Bapak Prof. Dr. H. Ambo Asse, M.Ag, selaku Dekan Fakultas Ekonomi dan Bisnis Islam Universitas Islam Negeri (UIN) Alauddin Makassar.
2. Bapak Jamaluddin Majid, S.E., M.Si., selaku Ketua Jurusan Akuntansi Universitas Islam Negeri (UIN) Alauddin Makassar, serta Bapak Memen Suwandi, SE., M.Si. selaku Sekretaris Jurusan Akuntansi.
3. Bapak Dr. Muh. Wahyuddin Abdullah, S.E., M.Si., Ak. sebagai dosen pembimbing I yang telah memberikan pengarahan, bimbingan, dan saran berguna selama proses penyelesaian skripsi ini.

4. Bapak Mustofa Umar, S.Ag., M.Ag. sebagai dosen pembimbing II yang telah memberikan pengarahan, bimbingan, dan saran berguna selama proses penyelesaian skripsi ini.
5. Bapak Andi Wawo, S.E., M.Si selaku Penasihat Akademik yang selalu memberikan nasihatnya.
6. Segenap dosen serta staf dan karyawan Fakultas Ekonomi dan Bisnis Islam Universitas Islam Negeri (UIN) Alauddin Makassar yang telah memberikan bekal dan ilmu pengetahuan yang bermanfaat.
7. Ibu Hj. Satirah selaku Kepala Desa Benteng Tellue yang telah memberi ruang kepada penulis untuk melakukan penelitian.
8. Teman-teman Akuntansi UIN Alauddin Makassar, AK- A (1,2) yang selalu memberi bantuan, semangat serta menjadi teman diskusi yang baik bagi penulis.
9. Teman-teman angkatan 2012 Akuntansi UIN Alauddin Makassar yang telah meluangkan waktu serta kerelaannya menjadi teman seangkatanku.
10. Para sahabat-sahabat yang selalu menampung keluhan dan memberi semangat. Khususnya Wahyu Fajrianto yang selalu meluangkan waktu, tenaga, dan pikirannya untuk penulis.
11. Terkhusus kepada Muh. Ilyas S.Ak. selaku teman kelas, teman sekampung sekaligus sebagai pembimbing III yang selalu memberi waktu, tenaga, dan pikirannya untuk penulis dalam menyelesaikan penulisan skripsi.

12. Keluarga Akuntansi UIN Alauddin Makassar, semua senior-senior dan junior-junior serta teman-teman dan semua pihak yang tidak dapat disebutkan satupersatu yang turut memberikan bantuan, semangat dan pengertian secara tulus.

Semoga skripsi yang penulis persembahkan ini dapat bermanfaat. Akhirnya, dengan segala kerendahan hati, penulis memohon maaf atas segala kekurangan dan keterbatasan dalam penulisan skripsi ini. Saran dan kritik yang membangun tentunya sangat dibutuhkan untuk penyempurnaan skripsi ini.

Wassalamu'alaikum Warahmatullah Wabarakatuh.

Penulis,

HAIRIL WISKAWANDI
NIM. 10800112015

UNIVERSITAS ISLAM NEGERI
ALAUDDIN
M A K A S S A R

DAFTAR ISI

HALAMAN JUDUL	i
PERNYATAAN KEASLIAN SKRIPSI	ii
PENGESAHAN SKRIPSI	iii
KATA PENGANTAR	iv
DAFTAR ISI	viii
DAFTAR TABEL	x
DAFTAR GAMBAR	xi
ABSTRAK	xii
BAB I PENDAHULUAN	
A. Latar Belakang	1
B. Fokus Penelitian	7
C. Rumusan Masalah	8
D. Tujuan Penelitian	9
E. Penelitian Terdahulu	9
F. Manfaat Penelitian	12
BAB II TINJAUAN TEORETIS	
A. Stewardship Theory	14
B. Budgetary Slack	17
C. Nilai-Nilai Kearifan Lokal Bugis	19
D. Tudang Sipulung	22
E. Dana Desa	29

F. Rerangka Pikir	32
BAB III TINJAUAN TEORETIS	
A. Jenis dan Lokasi Penelitian.....	34
B. Pendekatan Penelitian	35
C. Jenis dan Sumber Data.....	37
D. Metode Pengumpulan Data.....	38
E. Instrumen Penelitian	39
F. Metode Analisis Data.....	40
G. Uji Keabsahan Data	41
BAB IV HASIL DAN PEMBAHASAN	
A. Gambaran Umum Lokasi Penelian	43
B. Falsafah Tudang Sipulung di Desa Benteng Tellue.....	53
C. Bentuk Budgetary Dana Desa.....	60
D. Inferensi Falsafah Tudang Sipulung dalam Pengelolaan Dana Desa di Benteng Tellue.....	63
BAB V PENUTUP	
A. Kesimpulan	79
B. Implikasi	80
C. Saran	80
DAFTAR PUSTAKA.....	82
LAMPIRAN	

DAFTAR TABEL

Tabel 1.1 Penelitian Terdahulu	10
Tabel 4.1 Sejarah Perkembangan.....	43
Tabel 4.2 Nama Dusun dan Jumlah RT	46
Tabel 4.3 Jumlah Penduduk Berdasarkan Dusun dan Jenis Kelamin.....	48
Tabel 4.4 Jumlah Penduduk Berdasarkan Tingkat Pendidikan	49
Tabel 4.5 Jumlah Penduduk Berdasarkan Agama	50
Table 4.6 Jumlah Penduduk Berdasarkan Mata Pencarian	50
Tabel 4.7 Susunan Kepala dan Perangkat Desa.....	52
Tabel 4.8 Hasil Inferensi Falsafah Tudang Dalam Pengelolaan Dana Desa	77

DAFTAR GAMBAR

Gambar 2.1 Rerangka Pikir.....	33
Gambar 4.1 Peta Desa Benteng Tellue	47
Gambar 4.2 Struktur Pemerintah Desa	51
Gambar 4.3 Struktur Badan Pengawas Desa	53



ABSTRAK

Nama : Hairil Wiskawandi

Nim : 10800112015

Judul : Inferensi Falsafah “*Tudang sipulung*” Dalam Upaya Menghindari *Budgetary Slack* Dana Desa Di Benteng Tellue

Tujuan penelitian ini adalah untuk mengetahui perilaku falsafah *tudang sipulung* di Desa Benteng Tellue, mengetahui bentuk *budgetary slack* dana desa dan untuk mengetahui peranan falsafah *tudang sipulung* dalam menghindari *budgetary slack* dana desa di Benteng Tellue, Kecamatan Amali, Kabupaten Bone.

Penelitian ini merupakan penelitian kualitatif yang menghasilkan data berupa ucapan atau tulisan atas perilaku orang-orang yang diamati (informan). Pendekatan penelitian ini adalah pendekatan interpretif dengan metode etnografi, digunakan untuk memahami sudut pandang orang-orang di sekitar terhadap suatu fenomena sosial terkait inferensi falsafah *tudang sipulung* dalam pengelolaan dana desa dengan tujuan untuk menghindari *budgetary slack* dana desa.

Hasil penelitian menunjukkan bahwa, falsafah *tudang sipulung* (*lima akkateningeng*) yaitu nilai *Getteng, Lempu', Ada Tongeng, Sipakatau, Mappesona ri Pawinruk Seuwae* telah menjadi pegangan hidup setiap masyarakat Benteng Tellue. Selain itu, aparat pemerintah desa menjadikan falsafah *tudang sipulung* (*lima akkateningeng*) sebagai dasar atau pegangan dalam proses pengelolaan dana desa sehingga pengelolaan dana desa di Benteng Tellue akan terpercaya, kredibel, dan terhindar dari *budgetary slack*. *Lima akkateningeng* tersebut mampu mendorong aparat pemerintah desa untuk bertindak sesuai dengan kepentingan bersama dengan berlandaskan nilai-nilai kearifan lokal masyarakat bugis dan nilai-nilai agama.

Kata kunci: *Tudang Sipulung, Getteng, Lempu', Ada Tongeng, Sipakatau, Mappesona ri Pawinruk Seuwae, Budgetary Slack*

BAB 1

PENDAHULUAN

A. Latar Belakang

Indonesia saat ini telah memposisikan desa sebagai fokus utama pembangunan nasional agar laju pembangunan daerah serta laju pembangunan desa dan kota semakin seimbang dan serasi dimana desa diberi hak untuk mengelola pemerintahannya secara mandiri dan merdeka. Seperti yang dikatakan oleh Annivelorita (2015) dan Darmiasih, *et al* (2015) menyatakan bahwa dalam meningkatkan penyelenggaraan pemerintahan desa menuju tercapainya otonomi desa, perlu langkah untuk menata sistem pemerintahan desa yang mampu menata, mengelola, menggali dan menggerakkan seluruh potensi yang ada di masyarakat dengan memberikan bantuan Alokasi Dana Desa (ADD).

Salah satu upaya untuk meningkatkan pembangunan di sektor desa yaitu dengan pemberian dana desa langsung dari APBN (Anggaran Pendapatan dan Belanja Negara) untuk dikelola secara mandiri oleh masyarakat desa untuk meningkatkan pembangunan dan taraf hidup masyarakat dari pinggiran dan desa-desa. penetapan Undang-Undang (UU) nomor 6 tahun 2014 tentang desa memperkuat posisi desa dalam kerangka negara kesatuan republik indonesia. Penetapan Undang-Undang tersebut memperjelas tugas, peran dan fungsi desa dalam mengelola desa, menjalankan pemerintahan desa, dan memberikan pelayanan bagi masyarakatnya guna tercapainya cita-cita bersama mewujudkan kesejahteraan masyarakat. Seperti yang dinyatakan Chomariyah, *et al* (2016)

bahwa desa-desa memiliki hak untuk asal usul mereka dan hak-hak tradisional untuk mengatur dan mengurus kepentingan masyarakat desanya.

Dana desa merupakan bagian penting dalam menjalankan tugas, peran dan fungsi desa. Dana desa tersebut perlu dipersiapkan dengan tepat untuk melaksanakan semua program dan kegiatan yang telah direncanakan. Pentingnya anggaran dalam penyelenggaraan pemerintahan desa membuat pengelolaan anggaran menjadi sesuatu yang harus dilaksanakan dengan baik karena akan membantu pemerintah daerah dalam melaksanakan tujuan pembangunan yang sudah direncanakan. Saputra (2016) menyatakan bahwa alokasi dana desa yang digunakan pemerintah setempat telah mencapai kriteria efektif, namun belum mencapai tingkat efisiensinya karena pencairan alokasi dana desa mengalami hambatan. Salah satu titik vital hambatan alokasi dana desa dapat dipengaruhi beberapa penyimpangan yang dilakukan oleh oknum tertentu yang terlalu mengungkung ego, perubahan nilai telah berlaku akibat daripada tujuan pembangunan ekonomi dan teknologi serta adanya tindakan yang mengakibatkan kemusnahan suatu negara akibat berkurangnya tingkah laku budi bahasa, kejujuran, penurunan tingkah laku, merosot rasa masyarakat, dan rasa yang menurun daripada kerjasama antara pemerintah dan masyarakat.

Secara umum dana desa memang memberikan manfaat yang sangat besar bagi desa, namun alokasi dana desa juga dapat menimbulkan *political shock* bagi pemerintah desa dalam menjalankan kewenangannya. Salah satu bentuk egoisme yang dilakukan aparat pemerintah desa dengan adanya *Political shock* tersebut dapat berujung pada *moral hazard* bagi pemerintah desa untuk melakukan

korupsi, dimana mereka mengestimasi pendapatan lebih rendah dan biaya lebih tinggi (*budgetary slack*). *Budgetary slack* merupakan suatu perilaku yang disfungsi dan tidak jujur yang dilakukan oleh pemerintah desa, karena pemerintah desa berusaha untuk memuaskan kepentingannya sehingga menyebabkan meningkatnya biaya desa. Tindakan ini merupakan bagian dari tindak penyelewengan anggaran yang bisa berlanjut ke tindak korupsi terhadap anggaran dana desa yang ada (Yunianti, 2015). Berdasarkan pengamatan Indonesia Corruption Watch (ICW) adapun sejumlah bentuk korupsi yang dilakukan pemerintah desa, yaitu penggelapan, penyalahgunaan anggaran, penyalahgunaan wewenang, pungutan liar, *mark up* anggaran, laporan fiktif, pemotongan anggaran, dan suap, dengan modus membuat rancangan anggaran biaya di atas harga pasar (Mediastara, 2017). Hal ini timbul karena dalam pengelolaan dana desa seringkali didominasi oleh kepentingan para eksekutor yaitu aparat pemerintah desa yang tidak mementingkan kepentingan bersama yang mencerminkan kebutuhan masyarakat. Tindakan korupsi merupakan tindakan terlarang dan diharamkan oleh Allah SWT. seperti yang terkandung dalam Q.S. An-Nisa ayat 29 yang berbunyi:

يَأْتِيهَا الَّذِينَ ءَامَنُوا لَا تَأْكُلُوا أَمْوَالَكُمْ بَيْنَكُمْ بِالْبَاطِلِ إِلَّا أَنْ
تَكُونَ تِجَارَةً عَنْ تَرَاضٍ مِّنْكُمْ وَلَا تَقْتُلُوا أَنْفُسَكُمْ إِنَّ اللَّهَ كَانَ بِكُمْ

رَحِيمًا ﴿٢٩﴾

Terjemahnya :

“Hai orang-orang yang beriman, janganlah kamu saling memakan harta sesamamu dengan jalan yang batil, kecuali dengan jalan perniagaan yang

berlaku dengan suka sama-suka di antara kamu. Dan janganlah kamu membunuh dirimu; sesungguhnya Allah adalah Maha Penyayang kepadamu (Q.S. An-Nisa/4:29).”

Jelas bahwa dalam Ayat di atas, Allah SWT mengharamkan orang beriman untuk memakan, memanfaatkan, menggunakan, (dan segala bentuk transaksi lainnya) harta orang lain dengan jalan yang batil dan tidak dibenarkan oleh syari’at Islam. Meski sangat jelas larangan dalam agama namun masih terdapat aparat pemerintah desa melakukan penyelewengan terhadap anggaran dana desa. Oleh karena itu, untuk menghindari hal tersebut, masyarakat perlu ikut berpartisipasi aktif dalam pengelolaan anggaran dana desa.

Pada tahun 2014, hasil temuan dan investigasi LSM LPK-2 Sulawesi Selatan mengindikasikan lemahnya sistem pengawasan instansi terkait, sehingga membuka ruang dan celah bagi kepala desa nakal untuk memainkan dana desa yang dikelolanya. Ibrahim (2018) mengatakan bahwa, Unit Tindak Pidana Korupsi (Tipikor) Satreskrim Polres Bone, menetapkan kepala Desa Maddanrengpulu, Kecamatan Patimpeng, Kabupaten Bone, sebagai tersangka dalam kasus dugaan korupsi alokasi dana desa (ADD) tahun 2016 lalu. Berdasarkan hasil audit oleh BPK RI Perwakilan Provinsi Sulsel, Kepala Desa Maddanrengpulu diduga telah menyalahgunakan ADD dari APBD Bone tahun 2016 untuk kepentingan pribadi. Sehingga menyebabkan negara mengalami kerugian sebesar Rp. 463.082.050. Hal ini diperkuat dengan temuan terbaru Indonesia Corruption Watch (ICW) yang dikutip dalam Movanita (2018) bahwa, kasus korupsi anggaran terbesar berasal dari sektor anggaran dana desa sebanyak 98 kasus dengan kerugian negara sebesar Rp. 39,3 miliar. Hal ini terjadi karena

kurangnya pengawasan dari masyarakat maupun lembaga desa seperti BPD sehingga penggunaan alokasi dana desa ini rawan sekali terjadi korupsi di dalamnya (Bahtiar, 2017). Fakta ini menggambarkan adanya masalah serius dalam pengelolaan anggaran dana desa yang sebelumnya diproyeksikan sebagai solusi memajukan negara.

Salah satu masalah yang berkaitan dengan pengelolaan anggaran adalah kesenjangan anggaran. Sugirtha, *et al* (2014) mendefinisikan *Budgetary slack* adalah perbedaan jumlah anggaran yang disusun manajer pusat pertanggungjawaban dengan estimasi terbaik perusahaan. Senjangan anggaran sebagai perbedaan antara anggaran yang dilaporkan dengan anggaran yang sesuai dengan estimasi (Kartika, 2010). Hal ini menuntut keterlibatan individu atau kelompok masyarakat dalam pengelolaan anggaran. Semakin tinggi keterlibatan individu dalam hal ini manajer tingkat bawah maka semakin tinggi pula rasa tanggung jawab mereka untuk melaksanakan keputusan yang dihasilkan bersama tersebut. Sugiartha *et al* (2014), menunjukkan bahwa partisipasi dalam penyusunan anggaran dapat mengurangi *budgetary slack*. Dalam penganggaran partisipasi masyarakat sangat penting untuk mencegah kebijakan-kebijakan yang menyimpang. Hal ini diperkuat dengan penelitian yang dilakukan oleh Ardanari dan Putra (2014) menunjukkan bahwa penganggaran partisipatif mempunyai pengaruh negatif terhadap senjangan berarti semakin tinggi tingkat partisipasi karyawan dalam penyusunan anggaran maka akan mengurangi kesenjangan anggaran.

Partisipasi sangat erat kaitannya dengan rasa kebersamaan dalam mewujudkan tujuan yang berlandaskan kepentingan bersama. Budaya Bugis sangat kental dengan nilai-nilai kebersamaan, persaudaraan, *sipakatau-sipakalebbi*, dan bentuk-bentuk kedekatan lainnya dalam masyarakat. Salah satu falsafah yang sarat akan nilai yaitu tudang sipulung. *Tudang sipulung* merupakan salah satu bentuk komunikasi kelompok yang terdiri dari beberapa kelompok sejenis. *Tudang sipulung* merupakan suatu konsep yang berlaku dalam masyarakat Bugis yang digunakan untuk mencari solusi atas permasalahan yang timbul diantara kedua pihak atau lebih yang berkonflik. *Tudang sipulung* merupakan salah satu bentuk komunikasi kelompok yang terdiri dari beberapa kelompok sejenis. Sebagai komunikasi kelompok sangat berpengaruh terhadap proses pengambilan keputusan, pembentukan sikap dan perilaku manusia dalam menerima suatu hasil keputusan yang telah dirumuskan (Dollah, 2016). *Tudang sipulung* juga sering digunakan sebagai wadah untuk mendiskusikan suatu fenomena yang terjadi untuk mencapai tujuan bersama-sama. Keputusan yang diambil dari *tudang sipulung* tersebut, harus berdasarkan *massolo' pao* (mengalir bersama), yang artinya bahwa keputusan yang akan dicapai dalam “duduk bersama” (musyawarah) tersebut merupakan keputusan kehendak bersama dan untuk kepentingan bersama, yang diibaratkan bagaikan air yang mengalir bersama. Artinya, kehendak penguasa (pemerintah) dan kehendak rakyat (masyarakat) haruslah beriringan dalam menemukan titik temu yang berdasarkan kepentingan bersama.

Partisipasi masyarakat dalam penentuan kebijakan publik menjadi kekuatan pendorong untuk memperbaiki pengelolaan dana desa oleh penyelenggaraan pemerintahan di desa. Adisasmita (2006) mengatakan bahwa partisipasi masyarakat itu keterlibatan dan pelibatan anggota masyarakat dalam pembangunan, meliputi kegiatan dalam perencanaan dan pelaksanaan program atau proyek pembangunan yang dikerjakan di masyarakat lokal. Melihat pentingnya partisipasi dan kerjasama oleh semua pihak dalam upaya mengurangi tingkat kesenjangan anggaran dana desa, *tudang sipulung* mempunyai peran sebagai wadah yang dapat digunakan oleh masyarakat untuk ikut serta berpartisipasi dalam pengelolaan dana desa, serta nilai-nilai yang terkandung dalam *tudang sipulung* dapat dieksplorasi dan dijadikan pegangan oleh aparat pemerintah desa dalam menjalankan pemerintahannya terutama dalam pengelolaan dana desa. Berdasarkan hal tersebut, maka peneliti tertarik untuk mengeksplorasi falsafah *tudang sipulung* dalam upaya mencegah atau mengurangi tingkat kesenjangan anggaran dana desa yang dilakukan oleh aparat pemerintah desa.

B. Fokus Penelitian

Fokus penelitian ini adalah bagaimana falsafah *tudang sipulung* berdasarkan *stewardship theory* memberikan sumbangsih dalam upaya menghindari *budgetary slack* dana desa dan nilai-nilai yang terkandung dalam falsafah *tudang sipulung* dapat dijadikan pegangan aparat pemerintah desa agar bertindak sesuai dengan kepentingan bersama terutama dalam pengelolaan dana

desa. Melihat bahwa saat ini pembangunan desa diawali dengan pemberian kebijakan dana desa, sehingga desa saat ini menjadi salah satu pusat perhatian pemerintah pusat. Oleh karena itu, perlu langkah dan upaya kreatif dalam pengelolaan dana desa guna mewujudkan pembangunan di sektor desa.

Adapun objek dalam penelitian ini adalah Desa Benteng Tellue yang merupakan salah satu desa di Kecamatan Amali, Kabupaten Bone. Dipilihnya objek penelitian ini dengan alasan bahwa Desa Benteng Tellue berada ditangan seorang pemimpin yang baru setelah terpilih melalui Pilkades dan menggantikan kepala desa sebelumnya yang dua periode memimpin Desa Benteng Tellue. Dengan pemimpin baru tentu tata kelola pemerintahan berbeda dengan sebelumnya serta pembangunan desa dan pengelolaan dana desa menjadi salah satu pusat perhatian peneliti.

C. Rumusan Masalah

Dalam penelitian ini penulis mencoba menginferesikan nilai budaya Bugis “*Tudang sipulung*” dalam upaya menghindari *budgetary slack* dana desa. *Tudang sipulung* sebagai wadah bagi masyarakat untuk ikut berpartisipasi dalam pengelolaan dana desa serta menjadi wadah pengawasan masyarakat terhadap pemerintahan desa dalam mengelola anggaran dana desa yang ada. Adapun pertanyaan penelitiannya yaitu:

1. Bagaimana perilaku *tudang sipulung* dalam pengelolaan dana desa?
2. Bagaimana bentuk *budgetary slack* dalam pengelolaan dana desa?

3. Bagaimana inferensi *tudang sipulung* dalam upaya menghindari *budgetary slack* dana desa?

D. Tujuan Penelitian

Adapun tujuan dari penelitian berdasarkan perumusan masalah di atas adalah sebagai berikut:

1. Untuk memahami perilaku *tudang sipulung* dalam pengelolaan dana desa.
2. Untuk memahami bentuk *budgetary slack* dalam pengelolaan dana desa.
3. Untuk memahami inferensi *tudang sipulung* dalam upaya menghindari *budgetary slack* dana desa.

E. Penelitian Terdahulu

Penelitian ini merupakan penelitian yang melihat sejauhmana nilai-nilai budaya Bugis mempunyai peran dalam pengelolaan dana desa. Salah satu falsafah Bugis yang diangkat dalam penelitian yaitu falsafah "*tudang sipulung*" yang dikaji menggunakan teori *stewardship*, dimana diharapkan mampu menjadi pegangan bagi setiap pemerintah desa dalam upaya mengurangi *budgetary slack* dana desa. Beberapa penelitian terdahulu mengenai dana desa, *budgetary slack*, dan penelitian yang terkait kebudayaan yang menggunakan metode tertentu yang menjadi pedoman dalam penelitian ini.

Adapun hasil dari penelitian-penelitian sebelumnya, yaitu berikut ini:

Tabel 1.1
Penelitian Terdahulu

Nama Peneliti	Metode Penelitian	Hasil Penelitian
Noerma Alifahrani Bahtiar (2017).	Kualitatif	Partisipasi masyarakat dalam pengawasan program ADD di Desa Panjunan ada disetiap titik strategi pengawasan yaitu pengawasan yang menonjol pada perencanaan dan pelaksanaan, sedangkan partisipasi masyarakat untuk mengawasi hasil atau output hanya dilakukan dengan menilai hasil program dan hanya bisa mengetahui laporan secara lisan dari informasi RT/RW setempat. Oleh sebab itu partisipasi masyarakat di Desa Panjunan dalam mengawasi program ADD termasuk level konsultasi karena lebih banyak pada aspirasi yang dikeluarkan di perencanaan dan di pelaksanaan namun penentu akhir tetap pada Pemerintah Desa Panjunan.
Putu Teguh Sugiarta, Nyoman Trisna Herawati, Anantawikrama Tungga Atmadja (2014).	Kuantitatif	Penelitian ini menunjukkan bahwa terdapat pengaruh signifikan antara anggaran partisipatif dengan <i>budgetary slack</i> dengan arah negatif, artinya semakin tinggi anggaran partisipatif pada pemerintah daerah Kabupaten Buleleng baik melalui partisipasi individu maupun manajemen konsultasi maka <i>budgetary slack</i> dalam penyusunan anggaran akan semakin menurun, serta variabel moderasi yang merupakan interaksi antara anggaran partisipatif dengan informasi asimetri berpengaruh secara signifikan terhadap <i>budgetary slack</i> .
I Gusti Agung Ayu Surya Cinitya Ardanari,	Kuantitatif	Hasil penelitian ini menunjukkan bahwa partisipasi penganggaran dan <i>self esteem</i> berpengaruh negative

I Nyoman Wijana Asmara Putra (2014).		terhadap <i>budgetary slack</i> , sedangkan asimetri informasi berpengaruh positif terhadap <i>budgetary slack</i> . Selain itu, <i>budget emphasis</i> juga mampu memoderasi hubungan partisipasi penganggaran, asimetri informasi, dan <i>self esteem</i> terhadap <i>budgetary slack</i> , dimana <i>budget emphasis</i> memperlemah pengaruh partisipasi penganggaran, asimetri informasi, dan <i>self esteem</i> terhadap <i>budgetary slack</i> .
Yuyun Yulianah (2015).	Kualitatif	Banyaknya bantuan pemerintah yang dialokasikan untuk pembangunan desa merupakan salah satu bentuk perhatian pemerintah daerah kepada desa namun dalam hal ini Potensi penyelewengan keuangan Desa, jelas sangat besar. Hal ini tidak terlepas dari kelemahan pengawasan dari Aparat pemerintah kabupaten terhadap alur proses mengalirnya dana, Di samping itu yang tidak kalah pentingnya adalah Sumber Daya manusia dari Aparat Pemerintahan Desa itu sendiri yang pada umumnya lemah.
Khuswatun Chasanah, Slamet Rosyadi, Denok Kurniasih (2017).	Kualitatif	Merujuk pada pembahasan hasil penelitian, beberapa aspek yang menunjukkan keberhasilan implementasi kebijakan diantaranya yaitu: Pertama, ada tradisi lokal songolasan yang mampu untuk meningkatkan partisipasi masyarakat dalam pelaksanaan dana desa. Namun songolasan sebagai media lokal ternyata belum mampu mengantarkan pada partisipasi ideal. Kedua, kegiatan pembangunan yang direalisasikan sesuai dengan kegiatan yang direncanakan. Ketiga, pemerintah Desa Gumelem Kulon sudah melaksanakan pertanggungjawaban secara

		horisontal kepada BPD sebagai wakil dari masyarakat dan pertanggung jawaban secara vertikal kepada bupati melalui camat.
Baharuddin Dollah (2016).	Kualitatif	Tudang sipulung merupakan salah satu bentuk komunikasi kelompok yang terdiri dari beberapa kelompok sejenis. Sebagai komunikasi kelompok sangat berpengaruh terhadap proses pengambilan keputusan, pembentukan sikap dan perilaku manusia dalam menerima suatu hasil keputusan yang telah dirumuskan. Kajian ini menjelaskan sejauh mana hasil rumusan tudang sipulung sebagai komunikasi kelompok yang dapat berbagi informasi pada semua bidang khususnya bidang pertanian tanaman pangan di masa datang.

F. Manfaat Penelitian

Hasil penelitian ini diharapkan menjadi sebuah literatur yang bermanfaat, baik dari aspek teoretis maupun praktis seperti berikut:

1. Manfaat Teoretis

Penelitian ini terfokus pada inferensi sebuah falsafah dari masyarakat Bugis, yaitu "*tudang sipulung*". Kemudian ditinjau dengan menggunakan teori *stewardship*. Diharapkan bahwa penelitian ini bisa menjadi sebuah pengembangan bagi teori *stewardship* tersebut dengan adanya unsur falsafah *tudang sipulung* di dalamnya. Teori *stewardship* adalah teori yang dicetuskan oleh Donaldson dan Davis (1991) yang dimana teori tersebut lebih mengutamakan kepentingan

organisasi atau kepentingan bersama. Dan diharapkan dalam penerapannya yang mengarah kepada perilaku eksekutor yang lebih mementingkan tujuan organisasi dengan mengesampingkan tujuan pribadi.

Diharapkan pula penelitian ini mampu menjadi pegangan bagi pengembangan teori-teori dalam menyikapi alokasi dana desa. Melalui unsur falsafah “*tudang sipulung*” ditinjau dengan teori *stewardship* maka diharapkan penelitian ini memberikan sumbangsih yang lebih kreatif dalam pengembangan teori penyelenggaraan alokasi dana desa sehingga menjadi sebuah referensi maupun rujukan terhadap penelitian dan pengembangan studi pada bidang sektor publik.

2. Manfaat Praktis

Hasil dari penelitian diharapkan mampu memberikan kontribusi praktis bagi setiap pemerinrah desa di Indonesia khususnya di Sulawesi Selatan, terkait dengan masalah *budgetary slack* yang terjadi dalam proses penganggaran dana desa. Sehingga, penelitian ini dapat bermanfaat bagi pemerintah desa dalam rangka mengelola dana desa yang bebas dari *budgetary slack*. Penelitian ini diharapkan dapat menjadi landasan agar pemerintah desa bekerja atas nama rakyat dan selalu berfokus pada pencapaian hasil yang optimal dan berguna bukan hanya untuk individu melainkan untuk masyarakat luas sehingga dapat menjadi dasar pemikiran agar tata kelola pemerintahan kita jauh dari tindakan oportunistik.

BAB II

TINJAUAN TEORETIS

A. Stewardship Theory

Teori *stewardship* adalah teori yang dicetuskan oleh Donaldson dan Davis (1991). Menurut Anton (2010), *stewardship theory* berangkat dari perspektif pemikiran akuntansi manajemen yang banyak didasari teori-teori psikologi dan sosiologi. Dalam pengelolaan *stewardship theory* pengelolaan organisasi difokuskan pada harmonisasi antara pemilik modal (*principles*) dengan modal (*steward*) dalam mencapai tujuan bersama. Menurut Donaldson dan Davis (1991), teori *stewardship* adalah teori yang menggambarkan situasi dimana para manajer tidaklah termotivasi oleh tujuan-tujuan individu tetapi lebih ditunjukkan pada sasaran hasil utama mereka untuk kepentingan organisasi, sehingga teori ini mempunyai dasar psikologi dan sosiologi yang telah dirancang dimana para eksekutif sebagai steward termotivasi untuk bertindak sesuai keinginan principal, selain itu perilaku *steward* tidak akan meninggalkan organisasinya sebab *steward* berusaha mencapai sasaran organisasinya. Teori ini didesain bagi para peneliti untuk menguji situasi dimana para eksekutif dalam perusahaan sebagai pelayan dapat termotivasi untuk bertindak dengan cara terbaik pada *principalnya*. Sedangkan Raharjo (2007), mengatakan bahwa teori *stewardship* mengasumsikan hubungan yang kiat antara kesuksesan organisasi dengan kepuasan pemilik. *Steward* akan melindungi dan memaksimalkan kekayaan organisasi dengan kinerja perusahaan, sehingga dengan demikian fungsi utilitas akan maksimal. Asumsi

penting dari *stewardship* adalah manajer meluruskan tujuan sesuai dengan tujuan pemilik. Namun demikian tidak berarti *steward* tidak mempunyai kebutuhan hidup.

Stewardship theory adalah teori yang menggambarkan situasi dimana para manajer tidaklah termotivasi oleh tujuan-tujuan individu tetapi lebih ditujukan pada sasaran hasil utama mereka untuk kepentingan organisasi. *Stewardship theory* menempatkan manajer bukanlah sebagai agen yang mengambil kesempatan, namun sebaliknya manajer perusahaan sebagai pelaksana (*steward*) yang baik bagi perusahaan. Sementara itu, Anwar (2013) mengatakan bahwa *stewardship theory* dibangun diatas asumsi filosofis mengenai sifat manusia yakni bahwa manusia pada hakekatnya dapat dipercaya, mampu bertindak dengan penuh tanggung jawab, memiliki integritas dan kejujuran terhadap pihak lain. Inilah yang tersirat dalam hubungan fidusia yang dikehendaki para pemegang saham. Dengan kata lain, *stewardship* memandang manajemen sebagai pihak yang dapat dipercaya untuk bertindak dengan sebaik-baiknya bagi kepentingan publik atau *stakeholders*.

Pada *stewardship theory*, *model of man* ini didasarkan pada pelayan yang memiliki perilaku dimana dia dapat dibentuk agar selalu dapat diajak bekerjasama dalam organisasi, memiliki perilaku kolektif atau berkelompok dengan utilitas tinggi daripada individunya dan selalu bersedia untuk melayani. Pada teori *stewardship* terdapat suatu pilihan antara perilaku *self serving* dan pro organisasional, perilaku pelayan tidak akan dipisahkan dari kepentingan organisasi adalah bahwa perilaku eksekutif disejajarkan dengan kepentingan

principal dimana para *steward* berada. *Steward* akan menggantikan atau mengalihkan *self serving* untuk berperilaku kooperatif. Sehingga meskipun kepentingan antara *steward* dan *principal* tidak sama, *steward* tetap akan menjunjung tinggi nilai kebersamaan (Anton, 2010).

Hubungan antara *steward* dan *principle* sangat rentan terjadi masalah, seperti perilaku oportunistik yang kadang dialami oleh penerima kebijakan (*steward*) yang kenyataannya sampai saat ini pelaku KKN masih menjadi ancaman bagi bangsa Indonesia. Apalagi perilaku tersebut sangat melekat pada pengelolaan keuangan daerah yang bisa dikatakan belum transparan dan jauh dari harapan masyarakat akan akuntabilitas publik yang baik. Tuntutan masyarakat ini muncul karena pada masa orde baru konsep akuntabilitas tidak mampu diterapkan secara konsisten disetiap lini pemerintahan yang pada akhirnya menjadi salah satu penyebab lemahnya birokrasi dan menjadi pemicu munculnya berbagai penyimpangan-penyimpangan dalam pengelolaan keuangan dan administrasi negara (Auditya, 2013).

Berdasarkan asumsi *steward*, maka dalam penyusunan alokasi dana desa maupun dana desa, pihak aparat pemerintah berlaku sebagai eksekutif sepatutnya lebih mengutamakan tujuan organisasi dibandingkan dengan tujuan pribadi. Merupakan pihak eksekutif, maka aparat bertindak sesuai dengan keinginan *principal* yang mana keinginan tersebut dinyatakan sebagai harapan masyarakat. Jadi pihak aparat, terlebih utama harus mementingkan tujuan organisasi yaitu mensejahterahkan masyarakat dengan memenuhi harapan masyarakat kemudian barulah mereka akan memperoleh tujuan pribadi mereka dari hasil kinerja

tersebut. Kondisi demikian menggambarkan adanya hubungan timbal-balik antara aparat dan masyarakat, atau pihak eksekutor dan pihak prinsipal.

B. *Budgetary Slack*

Anthony dan Govindarajan (2005) mengartikan *slack* anggaran sebagai perbedaan antara jumlah anggaran dan estimasi terbaik. *Budgetary slack* merupakan proses penganggaran yang ditemukan adanya distorsi secara sengaja dengan menurunkan pendapatan yang dianggarkan dan meningkatkan biaya yang dianggarkan. Dalam keadaan terjadinya *budgetary slack* bawahan cenderung mengajukan anggaran dengan merendahkan pendapatan dan menaikkan biaya dari estimasi terbaik yang diajukan, sehingga target akan mudah dicapai. Biaya cenderung diperbesar karena mereka berasumsi bahwa pada level atas juga akan dipangkas dan target yang akan dicapai tidak akan sulit.

Budgetary slack didefinisikan sebagai suatu perilaku yang disfungsi bahkan tidak jujur, karena manajer berusaha untuk memuaskan kepentingan pribadinya sehingga menyebabkan meningkatnya biaya organisasi. Dengan kata lain, *slack* adalah penggelembungan anggaran yang dilakukan secara sengaja oleh manajer. Dharmanegara (2010) mengatakan bahwa manajer menciptakan *slack* dengan mengestimasi pendapatan lebih rendah, mengestimasi biaya lebih tinggi, atau menyatakan terlalu tinggi jumlah input yang dibutuhkan untuk memproduksi suatu unit output. Mereka melakukan hal ini untuk menyediakan suatu margin keselamatan (*margin of safety*) untuk memenuhi tujuan yang dianggarkan. Selain itu, definisi yang dibuat pada sektor publik oleh Yuhertiana

(2005) *budgetary slack* adalah proses yang terjadi saat perencanaan anggaran, dimana ketika individu dilibatkan dalam pembuatan anggaran akan cenderung *mengoverestimatekan cost* atau *mengunderestimatekan revenue*.

Salah satu faktor yang diteliti dan dianggap memiliki pengaruh terhadap *budgetary slack* adalah faktor individual seperti etika atau moral. Etika merupakan nilai, norma yang dianut individu memandang suatu permasalahan sebagai sesuatu yang baik atau tidak baik, jujur atau tidak jujur (Yuhertiana, 2005). Dari sudut pandang etika, *budgetary slack* sebagai sesuatu yang positif (etis) atau negatif (non-etis). Apabila individu menganggap *budgetary slack* sebagai sesuatu yang tidak etis, maka semakin rendah kecenderungan untuk menciptakan *budgetary slack*. Begitu pula sebaliknya, apabila individu menganggap *budgetary slack* sebagai sesuatu yang etis maka semakin tinggi kecenderungan untuk menciptakan *budgetary slack*. Hal tersebut sejalan dengan pemikiran Douglas dan Wier (2000) bahwa *budgetary slack can also be viewed as an ethical issue*.

Terdapat beberapa karakteristik *budgetary slack* yang dikemukakan oleh Dunk (1993), antara lain:

1. Standar dalam anggaran tidak mendorong peningkatan produktivitas.
2. Anggaran secara mudah untuk diwujudkan.
3. Tidak terdapatnya batasan-batasan yang harus diperhatikan terutama batasan yang ditetapkan untuk biaya.
4. Anggaran tidak menuntut hal khusus.
5. Anggaran tidak mendorong terjadinya efisiensi.
6. Target umum yang ditetapkan dalam anggaran mudah untuk dicapai.

Dari beberapa pendapat, dapat disimpulkan bahwa kesenjangan anggaran dapat terjadi oleh beberapa alasan. Menurut Hilton *et al* (2000) alasan manajer menciptakan *budgetary slack* dalam proses penganggaran yaitu:

1. Kesenjangan anggaran akan membuat kinerja seolah-olah terlihat baik dimata pimpinan jika mereka dapat mencapai target anggaran.
2. Kesenjangan anggaran digunakan untuk mengatasi ketidakpastian memprediksi masa yang akan datang.
3. Pengalokasian sumber daya yang akan dilakukan berdasarkan proyeksi anggaran biaya, sehingga adanya kesenjangan membuat lebih fleksibel.

C. Nilai-Nilai Kearifan Lokal Bugis

Kearifan lokal dapat dipahami dengan cara menguraikan terlebih dahulu makna kata yang membentuk kearifan lokal. Kearifan lokal terdiri dari dua suku kata, yaitu kearifan (*wisdom*) dan lokal (*local*). Kearifan menurut Kamus Besar Bahasa Indonesia memiliki arti kebijaksanaan, sedangkan lokal menurut Kamus Besar Bahasa Indonesia diartikan sebagai setempat atau daerah setempat. Sumarmi dan Amiruddin (2014) menjelaskan bahwa kearifan lokal merupakan penge-tahuan lokal yang digunakan oleh masyarakat lokal untuk bertahan hidup dalam suatu ling-kungannya yang menyatu dengan sistem kepercayaan, norma, hukum, budaya dan diekspresikan di dalam tradisi dan mitos yang dianut dalam jangka waktu yang cukup lama.

Di Sulawesi Selatan terdapat berbagai budaya dan kearifan lokal yang berbeda dari setiap daerah. Masing-masing daerah seperti Makassar, Tanah

Toraja, dan Mandar yang menghuni kawasan Sulawesi Selatan memiliki aneka ragam budaya dan kearifan lokalnya masing-masing. Bagi masyarakat Bugis dikenal dan populer budaya dan kearifan *pangadereng*. Budaya dan kearifan lokal Bugis ditemukan dari sumber tertulis yang diwarisi secara turun temurun dalam naskah *Lontara*, atau dari cerita rakyat secara turun temurun yang dikenal dengan *Paopao rikadong*.

Budaya *panngadereng* merupakan norma adat dan perilaku orang Bugis dalam mengatur masyarakat dan pemerintahan. *Panngadereng*, sebelum agama Islam datang berisi empat norma tata kerama yaitu *ade*, *bicara*, *rapang*, dan *wari*. Setelah Islam datang, keempat unsur *panngadereng* tersebut tetap menjadi budaya dan kearifan lokal dengan penambahan satu unsur baru yang disebutnya dengan *sara*, sehingga budaya *panngadereng* berisi lima unsur. Dari budaya *panngadereng* yang bersumber dari *lontara* dan *paopao rikadong*, lahir sejumlah nilai-nilai budaya dan kearifan lokal Bugis, dan yang populer disebut dan sering dijadikan materi nasehat hingga sekarang adalah nilai-nilai *sipakatau* (saling memaanusiakan) *sipakalebbi* (saling menghargai), *sipakaenge*, dan lain-lain. Rahim (2011) menelusuri nilai-nilai budaya dan kearifan Bugis melalui “Paopao Rikadong” yang mengandung sejumlah nilai-nilai Budaya Bugis seperti nilai *alempureng* (kejujuran), *amaccang* (kecerdasan), *asitinajang* (kepatutan), *agetengeng* (keteguhan), *reso* (usaha), dan *siri* (malu atau harga diri).

Salah satu contoh kearifan lokal Bugis yang akan dibahas yaitu *siri' na pacce'* yang merupakan budaya lokal Bugis Makassar. Dalam hal ini, nilai *siri'* sebagai nilai harga diri meliputi makna: hakekat hidup manusia, hakekat

hubungan manusia dengan alam, hakekat karya manusia, dan hakekat persepsi manusia terhadap waktu. Sedang nilai *pacce'* sebagai nilai solidaritas meliputi makna: hakekat hidup manusia dan hakekat hubungan antar manusia. Nilai-nilai tersebut menjadi pedoman pembentukan norma-norma adat.

Pengertian *Siri'* bagi masyarakat makassar bukanlah sekedar perasaan malu, tetapi menyangkut masalah yang paling peka yang merupakan jiwa dan semangat dalam diri mereka, menyangkut faktor martabat atau harga diri, reputasi, dan kehormatan, yang kesemuanya harus dipelihara dan ditegakkan. *Siri'* menempatkan eksistensi manusia di atas segala-galanya dan *Siri'* merupakan wujud harga diri. Dalam petuah makassar bahwa tiga hal yang dijadikan prinsip utama yaitu: takut pada Tuhan, malu pada diri sendiri, dan malu kepada sesama manusia (Machmud, 1978). Betapa tingginya makna nilai *siri'* dalam hidup orang makassar, sehingga dipahami bahwa seseorang dianggap memiliki martabat di dunia hanya jika memiliki *siri'*.

Nilai *pacce'* berarti kesetiakawanan atau solidaritas. *Pacce'* merupakan suatu tanggapan perasaan iba hati dari orang makassar terhadap suasana di sekitarnya, sehingga mereka cenderung untuk bertindak atau mengabdikan rasa kasih kepada sesama makhluk Tuhan. Menurut Abidin (2003) *Pacce'* adalah rasa kemanusiaan yang adil dan beradab, yang dapat menyalakan semangat rela berkorban, bekerja keras pantang mundur. Masyarakat makassar yang telah menjadi masyarakat kota pada beberapa tempat telah mengalami banyak perubahan dalam gaya hidupnya sesuai dinamika sosial perkotaan. Nilai *pacce'* juga memiliki makna yang terkait dengan nilai *siri'* yaitu hakekat atau makna

yang mengandung persamaan derajat, hak/kewajiban sesama manusia, menjunjung tinggi nilai kemanusiaan, tenggang rasa, berani membela kebenaran dan keadilan.

D. Tudang Sipulung

Selain nilai “*siri na pacce*’ terdapat pula nilai kearifan lokal yang menjunjung tinggi rasa kekeluargaan dan kebersamaan yaitu falsafah “*tudang sipulung*”. Istilah tudang dalam bahasa Bugis berarti duduk, sedangkan sipulung berarti berkumpul. Dengan demikian secara etimologi tudang sipulung berarti duduk berkumpul kemudian diartikan sebagai musyawarah. Musyawarah dapat diartikan berunding, rembuk atau mengatakan dan mengajukan sesuatu atau musyawarah dikenal dengan sebutan “syuro”, “rembug desa” atau perembukan/perundingan, Haryanta dan Sujatmiko (2012).

Seorang *pallontara*’ (penafsir *lontara*’), Baharuddin (2013) menjelaskan dengan bahasa Bugis, bahwa:

“*naiyya riyasenge tudang sipulung, iyyanaritu mallari ade’e napogau toriolota*’. *Tudang maddeppu-deppungeng, tudang mallewo-lewoang nasibawai akkatta maelo sipatangngareng nenniya maelo mala ada assimaturuseng*”.

Artinya:

“yang dimaksud dengan *tudang sipulung* yaitu tradisi yang sering dilakukan orang dahulu (tetua kita). Duduk bersama-sama, berkumpul dengan tujuan hendak bermusyawarah untuk mufakat”.

Pemaparan tersebut diatas mengindikasikan bahwa *tudang sipulung* telah dilakukan sejak lama oleh masyarakat Bugis di Sulawesi Selatan sebagai ruang bersama untuk bermusyawarah dan bermufakat dalam rangka mencari solusi atas

persoalan yang tengah dihadapi masyarakat guna mewujudkan kepentingan bersama.

Istilah *tudang sipulung* yang artinya budaya duduk bersama antar warga untuk memecahkan sebuah masalah ataupun *sharing* sesama warga tentang suatu hal yang bisa membangun ataupun menambah pengetahuan baru. *Tudang sipulung* yang secara harfiah berarti “duduk bersama” namun secara konseptual merupakan ruang bagi publik (rakyat) untuk menyuarakan kepentingan-kepentingannya dalam rangka mencari solusi atas permasalahan yang mereka hadapi. Jika melihat esensi *tudang sipulung* maka konsepsi *tudang sipulung* inilah yang kemudian disinyalir dan dianggap sebagai ruang publik otentik yang dapat memediasi antara kepentingan publik dan pemerintah (penguasa). Dengan demikian, dapat dikatakan bahwa *tudang sipulung* merupakan ruang publik tradisional masyarakat Bugis untuk menyampaikan aspirasinya terhadap persoalan-persoalan penyelenggaraan pemerintahan dan mencari kesepakatan (kehendak bersama) terhadap permasalahan yang dihadapi. Dollah (2016) mendefinisikan *Tudang sipulung* sebagai media komunikasi tradisional dalam bentuk duduk bersama antara pemerintah dan masyarakat khususnya untuk mendapatkan suatu input dalam rangka merumuskan program dan kebijakan yang akan dilaksanakan pada masing-masing subsektor secara terpadu dan intensif.

Tudang sipulung merupakan salah satu bentuk komunikasi kelompok yang tergabung dalam beberapa kelompok sejenis. Dalam berkomunikasi peranan kelompok sangat penting artinya terhadap proses pengambilan keputusan, pembentukan sikap, dan perilaku manusia dalam merumuskan suatu keputusan.

Tudang sipulung sebagai media komunikasi tradisional yang dapat berbagi informasi, pengalaman, pengetahuan, dan tanggung jawab bagi setiap anggota dalam suatu kelompok. *Tudang sipulung* sebagai komunikasi kelompok dalam berbagi informasi dengan berbagai pihak yang berkepentingan (Dollah, 2016).

Dalam pelaksanaan *tudang sipulung* sebagai ruang publik tradisional bagi kehendak rakyat, harus dilandasi oleh kondisi-kondisi komunikasi ideal atau nilai-nilai lima *akkatenningeng* (lima pegangan) sebagai sumber nilai normatif masyarakat Bugis dan dihormati oleh semua unsure yang terlibat dalam *tudang sipulung* agar keputusan yang dihasilkan benar-benar mencerminkan kehendak bersama dan bermanfaat bagi semua pihak.

1. Nilai dasar *Getteng* (keteguhan/ketegasan)

Nilai dasar ini menerangkan bahwa suatu ucapan, sikap, perbuatan harus bersandarkan (berpegang teguh) pada keyakinan yang benar/objektif. *Getteng* atau keteguhan yang dimaksud disini dapat diartikan sebagai pendirian yang tetap atau setia pada keyakinan, atau kuat dan tangguh dalam pendirian sehingga kondisi *tudang sipulung* yang tercipta benar-benar mencerminkan kondisi objektif (yang sebenarnya) dan tidak subjektif, tidak memihak, atau berat sebelah. Sebagaimana dalam Q.S. Al-Maidah ayat 8 yang berbunyi:

يَأَيُّهَا الَّذِينَ ءَامَنُوا كُونُوا قَوَّامِينَ لِلَّهِ شُهَدَاءَ بِالْقِسْطِ ۗ وَلَا
يَجْرِمَنَّكُمْ شَنَاٰنُ قَوْمٍ عَلٰٓى اَلَّا تَعْدِلُوْا ۗ اَعْدِلُوْا هُوَ اَقْرَبُ لِلتَّقْوٰى
وَاتَّقُوا اللّٰهَ ۗ اِنَّ اللّٰهَ خَبِيْرٌۢ بِمَا تَعْمَلُوْنَ ﴿٨﴾

Terjemahnya:

“Hai orang-orang yang beriman hendaklah kamu Jadi orang-orang yang selalu menegakkan (kebenaran) karena Allah, menjadi saksi dengan adil. dan janganlah sekali-kali kebencianmu terhadap sesuatu kaum, mendorong kamu untuk Berlaku tidak adil. Berlaku adillah, karena adil itu lebih dekat kepada takwa. dan bertakwalah kepada Allah, Sesungguhnya Allah Maha mengetahui apa yang kamu kerjakan (Q.S. Al-Maidah: 8)”.

Ayat diatas menjelaskan bahwa apabila seseorang ingin melakukan perbuatan yang benar, maka ia harus berani untuk menegakkan kebenaran dengan cara bertindak adil bagi orang lain sehingga tidak menghakimi orang yang tidak bersalah hanya karena kebencian pribadi.

2. Nilai dasar *Lempu'* (perbuatan lurus/jujur)

Nilai dasar ini berhubungan dengan sikap atau perbuatan yang benar (lurus). Dalam pengertian ini, seseorang yang terlibat dalam *tudang sipulung* tidak memiliki sifat atau perilaku yang curang/tipu muslihat. Dengan demikian, peran tudang sipulung sebagai ruang publik steril dari perbuatan curang, tipu-menipu, sehingga kondisi yang tercipta adalah kondisi yang fair dalam suatu *tudang sipulung*. Sebagaimana dalam Q.S. Al-Baqarah Ayat 186 yang berbunyi:

UNIVERSITAS ISLAM NEGERI
ALAUDDIN
MAKASSAR

وَإِذَا سَأَلَكَ عِبَادِي عَنِّي فَإِنِّي قَرِيبٌ أُجِيبُ دَعْوَةَ الدَّاعِ إِذَا دَعَانِ
فَلْيَسْتَجِيبُوا لِي وَلْيُؤْمِنُوا بِي لَعَلَّهُمْ يَرْشُدُونَ

Terjemahnya:

“Dan apabila hamba-hamba-Ku bertanya kepadamu tentang Aku, Maka (jawablah), bahwasanya aku adalah dekat. aku mengabulkan permohonan orang yang berdoa apabila ia memohon kepada-Ku, Maka hendaklah mereka itu memenuhi (segala perintah-Ku) dan hendaklah mereka beriman kepada-Ku, agar mereka selalu berada dalam kebenaran (Q.S. Al-Baqarah: 186)”.

Ayat diatas menjelaskan bahwa, setiap individu atau kelompok dituntut agar selalu bertindak sesuai dengan perintah Allah SWT. dan syariat Islam serta menjauhi segala larangan-Nya, sehingga dalam kehidupan sehari-hari selalu berada pada jalan yang lurus dan senantiasa yakin kepada Allah AWT. bahwa setiap insan yang diciptakan memiliki peran dan bermanfaat untuk orang lain.

3. Nilai dasar *Ada Tongeng* (perkataan jujur)

Nilai dasar ini berlandaskan pada nilai-nilai kejujuran, artinya semua pihak yang terlibat dalam suatu *tudang sipulung* memberikan pandangan-pandangannya dalam bentuk informasi atau argumentasi yang benar (jujur). Argumentasi atau informasi yang diberikan bukanlah suatu rekayasa yang dibaliknya tersembunyi kepentingan-kepentingan tertentu, sehingga *tudang sipulung* yang berlangsung betul-betul untuk mencari jalan keluar atas suatu permasalahan yang ada untuk kepentingan bersama. Sebagaimana dalam Q.S. An-Nahl Ayat 105 yang berbunyi:

إِنَّمَا يَفْتَرِي الْكَذِبَ الَّذِينَ لَا يُؤْمِنُونَ بِآيَاتِ اللَّهِ وَأُولَئِكَ هُمُ

UNIVERSITAS ISLAM NEGERI

ALA UDDIN

MAKASSAR

الْكَاذِبُونَ

Terjemahnya:

“Sesungguhnya yang mengada-adakan kebohongan, hanyalah orang-orang yang tidak beriman kepada ayat-ayat Allah, dan mereka itulah orang-orang pendusta (Q.S. An-Nahl: 105)”.

Ayat diatas menjelaskan bahwa janganlah hidup dalam dusta dan sampaikanlah suatu hal dengan kebenaran (jujur) demi mendapatkan ridha Allah SWT. orang-orang yang melakukan kebohongan adalah termasuk kedalam golongan orang-orang yang tidak beriman kepada Allah SWT. dan sebagaimana

diketahui bahwa dalam ajaran Islam menuntut setiap umat manusia untuk selalu berkata jujur.

4. Nilai dasar *Sipakatau* (saling memaanusiakan/menghargai)

Nilai dasar ini memiliki dimensi sosial yang mengindikasikan adanya interaksi yang bersifat egaliter dalam suatu ruang publik. Hal ini menunjukkan hubungan yang saling menghargai dan saling menghormati antar peserta *tudang sipulung*. Yang mana setiap peserta memiliki kesempatan/akses yang sama untuk mengemukakan pandangan-pandangannya terhadap suatu permasalahan tanpa adan paksaan maupun tekanan dari pihak manapun juga. Sebagaimana dalam Q.S. Al-Hujurat Ayat 10 yang berbunyi:

إِنَّمَا الْمُؤْمِنُونَ إِخْوَةٌ فَأَصْلِحُوا بَيْنَ أَخَوَيْكُمْ وَاتَّقُوا اللَّهَ لَعَلَّكُمْ تُرْحَمُونَ



Terjemahnya:

“orang-orang beriman itu Sesungguhnya bersaudara. sebab itu damaikanlah (perbaikilah hubungan) antara kedua saudaramu itu dan takutlah terhadap Allah, supaya kamu mendapat rahmat (Q.S. Al-Hujurat: 10)”.

Ayat diatas menjelaskan tentang penghargaan kepada sesama manusia berdasarkan rasa persaudaraan. Sikap saling menghargai merupakan sikap yang terpuji yang harus dimiliki oleh setiap orang yang beriman, sehingga dapat menjalin hubungan yang harmonis dan bekerjasama dalam mewujudkan kebaikan. Sebab, orang yang dapat menghargai orang lain akan menjaga lisan, sikap, dan perbuatannya agar tidak menyinggung dan menyakiti orang lain dan hendaklah selalu takut kepada Allah SWT.

5. Nilai dasar *Mappesona ri Pawinruk Seuwae* (berserah diri kepada sang Pencipta)

Nilai ini berdimensi religius dan transendental, sehingga timbul kesadaran akan “pertanggungjawaban” setiap individu kepada sang Penciptanya dalam setiap aktivitasnya. Dengan adanya kesadaran vertikal tersebut, maka komunikasi yang timbul dalam suatu *tudang sipulung* akan selalu bersandarkan pada nilai-nilai kejujuran dan kebenaran. Sebagaimana dalam Q.S. At-Taubah ayat 129 yang berbunyi:

فَإِنْ تَوَلَّوْا فَقُلْ حَسْبِيَ اللَّهُ لَا إِلَهَ إِلَّا هُوَ عَلَيْهِ تَوَكَّلْتُ وَهُوَ رَبُّ
الْعَرْشِ الْعَظِيمِ ﴿١٢٩﴾

Terjemahnya:

“Jika mereka berpaling (dari keimanan), Maka Katakanlah: "Cukuplah Allah bagiku; tidak ada Tuhan selain Dia. hanya kepada-Nya aku bertawakkal dan Dia adalah Tuhan yang memiliki 'Arsy yang agung (Q.S. At-Taubah: 129)”.

Ayat diatas menjelaskan bahwa hanya kepada Allah SWT. kita harus berserah diri, bukan pada beratnya ujian hidup, pada rasa cemas atau rasa takut apalagi pada orang lain. Allah lah yang memberikan kekuatan dalam setiap akitvitasnya dan hanya Allah lah yang paling pantas untuk disembah. Tak perlu takut dalam menghadapi tantangan hidup jika senantiasa berpegang teguh pada Allah SWT. dan syariat-Nya.

Nilai-nilai *tudang sipulung* (*lima akkateningeng*) diatas harus menjadi prasyarat dalam pelaksanaan *tudang sipulung* sebagai ruang publik agar proses komunikasi yang berlangsung dapat terjadi secara rasional, *fair*, kritis, sehat dan

demokratis sehingga keputusan yang dihasilkan benar-benar mencerminkan kehendak bersama dan bermanfaat bagi semua pihak. Semua keputusan yang disepakati dalam *tudang sipulung* tidak dapat diubah atau dibatalkan. Pemimpin bersama rakyat telah sepakat menjadikannya sebagai keputusan yang tetap (*Ade'*). Jadi, ketetapan adat tersebut mengandung kesucian, keluhuran, dan kesakralan. Mengubah atau menyelewengkan keputusan bersama tersebut berarti pelanggaran secara langsung terhadap nilai-nilai yang membentuknya, merusak kemaslahatan bersama, memandang rendah keilmuan, mencurangi kejujuran, dan menghancurkan semangat kebersamaan.

E. Dana Desa

Desa merupakan tatanan awal tujuan pemerintah dalam memulai perbaikan ekonomi Indonesia, sehingga pemerintah membuat beberapa kebijakan untuk desa itu sendiri. Disahkannya UU Nomor 6 tahun 2014 tentang Desa, maka diberikanlah kesempatan yang besar kepada desa untuk mengurus tata kelola pemerintahannya secara mandiri serta pelaksanaan pembangunan desa dan meningkatkan kesejahteraan dan kualitas hidup masyarakat desa. pemerintah desa diharapkan untuk lebih mandiri dalam mengelola pemerintahan dan berbagai sumber daya alam yang dimiliki, termasuk di dalamnya pengelolaan keuangan dan kekayaan milik desa. Besarnya dana yang harus dikelola oleh pemerintah desa memiliki risiko yang cukup tinggi dalam pengelolaannya, khususnya bagi aparat pemerintah desa. Oleh karena itu pemerintah desa dituntut agar menggunakan

dana desa sesuai dengan kepentingan bersama guna meningkatkan pembangunan dan taraf hidup masyarakat.

Pada tahap perencanaan dan penganggaran, pemerintah desa harus melibatkan masyarakat desa yang direpresentasikan oleh Badan Permusyawaratan Desa (BPD), sehingga program kerja dan kegiatan yang disusun dapat mengakomodir kepentingan dan kebutuhan masyarakat desa serta sesuai dengan kemampuan yang dimiliki oleh desa. ADD adalah sebagai bantuan stimulan atau dana perangsang untuk mendorong dalam membiayai program pemerintah desa yang ditunjang dengan partisipasi swadaya gotong royong masyarakat dalam melaksanakan kegiatan pemerintahan dan pemberdayaan masyarakat (Darmiasih, *et al* 2015). ADD adalah dana yang dialokasikan oleh pemerintah kabupaten/kota untuk desa, yang bersumber dari bagian dana perimbangan keuangan pusat dan daerah yang diterima oleh kabupaten/kota (Faridah, 2015).

Menurut UU No. 6 tahun 2014 dana desa adalah dana yang bersumber dari anggaran pendapatan dan belanja negara yang diperuntukkan bagi desa yang ditransfer melalui anggaran pendapatan dan belanja daerah kabupaten/kota dan digunakan untuk membiayai penyelenggaraan pemerintahan, pelaksanaan, pembangunan, pembinaan kemasyarakatan, dan pemberdayaan masyarakat. Dana desa juga merupakan dana responsivitas negara untuk membiayai kewenangan desa dan memperkuat kemandirian desa. ADD dalam APBD kabupaten/kota dianggarkan pada bagian pemerintah desa, dimana mekanisme pencairannya dilakukan secara bertahap atau disesuaikan dengan kemampuan dan kondisi pemerintah daerah. Adapun tujuan dari alokasi dana ini adalah sebagai berikut:

1. Penanggulangan kemiskinan dan pengurangan kesenjangan.
2. Peningkatan perencanaan dan penganggaran pembangunan di tingkat desa dan pemberdayaan masyarakat.
3. Peningkatan infrastruktur pedesaan.
4. Peningkatan pendalaman nilai-nilai keagamaan, sosial budaya dalam rangka mewujudkan peningkatan sosial.
5. Meningkatkan pendapatan desa melalui BUMDesa.

Alokasi Dana Desa sangat penting guna pembiayaan pengembangan wilayah tertinggal dalam suatu sistem wilayah pengembangan. Pelaksanaan alokasi dana desa ini ditujukan untuk program-program fisik dan non fisik yang berhubungan dengan indikator perkembangan desa, meliputi tingkat pendidikan, tingkat pendapatan masyarakat, dan tingkat kesehatan, Yulianah (2015). Penggunaan anggaran alokasi dana desa adalah sebesar 30% (tiga puluh persen) untuk belanja aparatur dan operasional Pemerintah Desa, sebesar 70% (tujuh puluh persen) untuk biaya pemberdayaan masyarakat. Bagi Belanja Pemberdayaan Masyarakat digunakan untuk Biaya perbaikan sarana publik dalam skala kecil, penyertaan modal usaha masyarakat melalui BUMDesa, biaya untuk pengadaan ketahanan pangan, perbaikan lingkungan dan pemukiman, teknologi tepat guna, perbaikan kesehatan dan pendidikan, pengembangan sosial budaya, dan sebagainya yang dianggap penting.

Tujuan ADD semata-mata bukan hanya pemerataan, tetapi haruslah keadilan (berdasarkan karakter kebutuhan desa). Sehingga besarnya dana yang diterima setiap desa akan sangat bervariasi sesuai dengan karakter kebutuhan

desanya. ADD dalam APBD Kabupaten/Kota dianggarkan pada bagian pemerintah desa. Pemerintah desa membuka rekening pada bank yang ditunjuk berdasarkan keputusan kepala desa. Kepala desa mengajukan permohonan penyaluran ADD kepada bupati setelah dilakukan verifikasi oleh tim pendamping kecamatan. Bagian pemerintahan desa pada Setda Kabupaten/Kota akan meneruskan berkas permohonan berikut lampirannya kepada bagian keuangan setda kabupaten/Kota atau kepala badan pengelola keuangan daerah (BPKD) atau kepala badan pengelola keuangan dan kekayaan aset daerah (BPKKAD). Kepala bagian keuangan setda atau kepala BPKD atau kepala BPKKAD akan menyalurkan ADD langsung dari kas daerah ke rekening desa.

F. Rerangka Pikir

Rerangka pikir pada penelitian disusun dengan adanya permasalahan yang timbul dalam dana desa. Masalah tersebut berupa senjangan anggaran (*budgetary slack*) yang merupakan suatu tindakan penyelewengan anggaran yang mengarah ke tindak korupsi dana desa, yang dilakukan secara sengaja oleh pihak-pihak yang mengutamakan kepentingan pribadinya. Dengan hadirnya tudang sipulung sebagai wadah masyarakat untuk ikut berpartisipasi dalam pengelolaan dana desa serta nilai-nilai falsafah “*tudang sipulung*” dieksplorasi menggunakan *stewardship theory* diharapkan mampu menumbuhkan kesadaran pihak pemerintah desa agar tidak melakukan hal-hal yang bersifat opportunistik dan lebih mementingkan kepentingan bersama. Secara lengkap rerangka pikir penelitian ini disajikan sebagai berikut:

Gambar 2.1
Rerangka Pikir

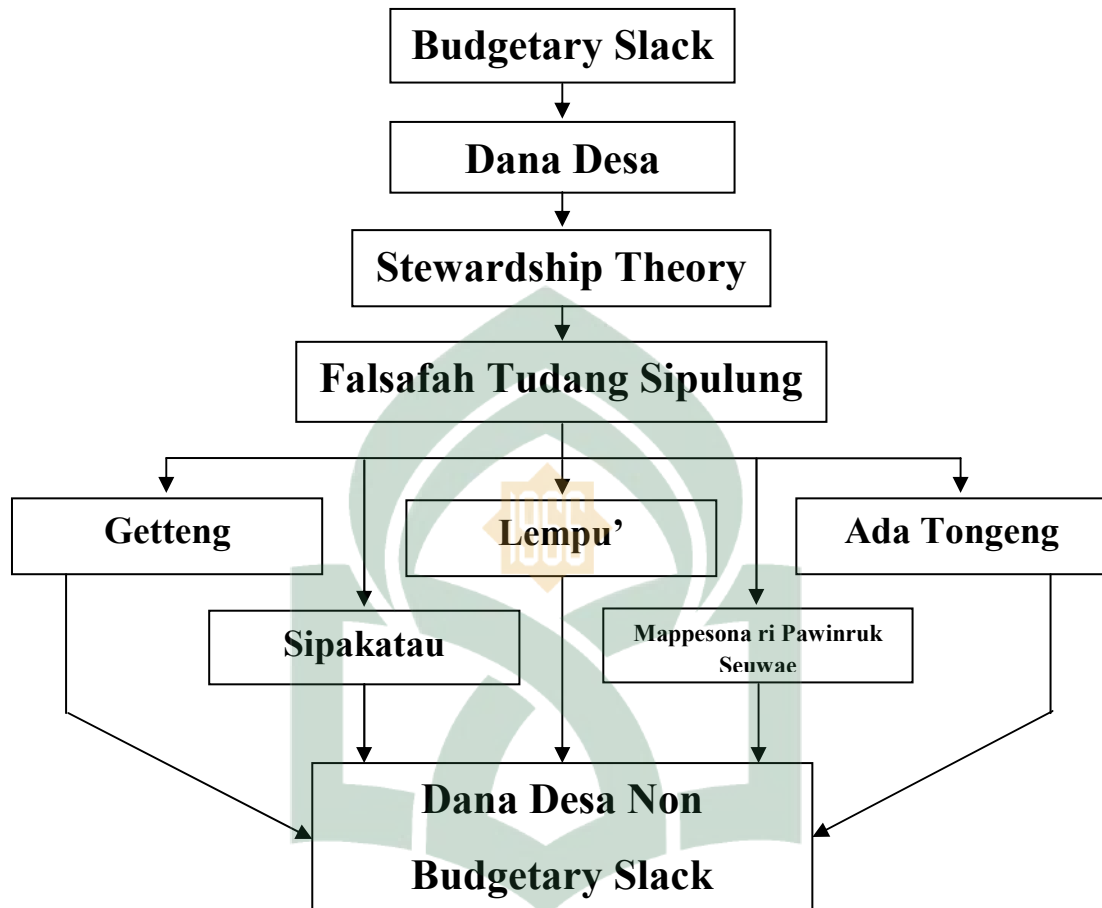

BAB III

METODE PENELITIAN

A. Jenis Dan Lokasi Penelitian

Jenis Penelitian ini adalah penelitian kualitatif. Penelitian kualitatif merupakan penelitian yang lebih menspesifikasikan kepada pemahaman atas masalah-masalah sosial berdasarkan keadaan riil yang bersifat kompleks dan rinci. Menurut Musianto (2002), pendekatan kualitatif ialah pendekatan yang di dalam usulan penelitian, proses, hipotesis, turun ke lapangan, analisis data dan kesimpulan data sampai dengan penulisannya mempergunakan aspek-aspek kecenderungan, non perhitungan numerik, situasional deskriptif, interview mendalam, analisis isi, bola salju dan *story*. Proses penelitian kualitatif menyelidiki suatu fenomena sosial dan masalah kemanusiaan dengan mendeskripsikan dan memahaminya secara mendalam. Penelitian kualitatif berusaha mengungkapkan berbagai keunikan yang terdapat pada individu, kelompok, masyarakat atau organisasi dalam kehidupan sehari-hari secara menyeluruh, rinci, dalam dan dapat dipertanggungjawabkan secara ilmiah. Kemudian dapat disimpulkan bahwa penelitian kualitatif merupakan suatu aktivitas yang menempatkan langsung peneliti dalam fenomena nyata yang memiliki banyak interpretasi sehingga dapat memahami suatu fenomena untuk memberikan pengertian tentang apa yang sebenarnya terjadi.

Sukoharsono (2006) juga mengemukakan hal yang sama, menurutnya, penelitian kualitatif adalah teropong atas fenomena sosial (khususnya akuntansi)

dengan berbagai cara pandang (teropong), warna, bentuk, macam, perilaku dan rasa, misalnya dengan aliran konstruktivis, interpretif, feminis, postmodernis, strukturalis, teori kritis, dekonstruktivis dan masih banyak yang lainnya. Sementara itu, Bungin (2003) dalam bukunya mengatakan bahwa penelitian kualitatif yaitu penelitian yang bertujuan untuk membangun suatu proposisi dan menjelaskan makna dibalik realita sosial yang terjadi. Penelitian ini juga berupaya memandang apa yang terjadi dalam dunia tersebut dan meletakkan temuan yang diperoleh di dalamnya dimana peneliti berpijak dari realita atau peristiwa yang berlangsung dilapangan dengan latar belakang lingkungan yang alamiah.

Lokasi penelitian ini difokuskan pada Desa Benteng Tellue Kecamatan Amali Kabupaten Bone. Pemilihan lokasi ini dikarenakan sesuai dengan kondisi dan isu penelitian yang diangkat oleh penulis. Sebagaimana diketahui bahwa Desa Benteng Tellue mayoritas di huni oleh masyarakat suku Bugis yang masih kental dengan budaya dan adat istiadat mereka termasuk budaya *tudang sipulung*.

B. Pendekatan Penelitian

Penelitian ini menggunakan pendekatan interpretif (*interpretative approach*) dengan metode etnografi. Pendekatan interpretif merupakan sebuah metode yang mempelajari pemahaman interpretasi dari tindakan sosial serta penjelasan eksplanatif dari praktik dan konsekuensinya. Pendekatan interpretif berangkat dari upaya untuk mencari penjelasan tentang peristiwa-peristiwa dan pengalaman orang yang diteliti. Interpretif melihat fakta sebagai sesuatu yang unik dan memiliki konteks dan makna yang khusus sebagai esensi dalam

memahami makna sosial. Tujuan dari pendekatan ini agar ilmu sosial dapat memahami atau memaknai keunikan dari karakter masyarakat modern.

Metode etnografi digunakan ilmu Akuntansi untuk menjelaskan fenomena sosial dan kultur yang hidup di tengah-tengah masyarakat (Sukoharsono, 2009). Teknik tersebut mendeskripsikan dan menginterpretasikan budaya dan kelompok sosial. Meskipun makna budaya itu sangat luas, tetapi studi etnografi biasanya dipusatkan pada pola-pola kegiatan, bahasa, kepercayaan, ritual dan cara hidup. Teknik etnografi sangat penting dikuasai oleh peneliti yang berparadigma kualitatif agar bisa memahami karakteristik sebuah komunitas secara lebih komprehensif (Koeswinarno, 2015). Dimana tujuan etnografi adalah memahami sudut pandang penduduk asli, hubungannya dengan kehidupan, untuk mendapatkan pandangannya mengenai dunianya. Arti lainnya adalah etnografi mempelajari masyarakat dan belajar dari masyarakat. Berdasar atas alasan-alasan tersebut maka penelitian ini dianggap tepat jika menggunakan metode etnografi karena penelitian ini termasuk penelitian sosial karena menggagas ide dari nilai budaya.

Penelitian ini ingin memaparkan atau menjelaskan dan menggambarkan berbagai situasi dan kondisi yang ada pada objek penelitian berdasarkan kenyataan yang ada dengan pendekatan interpretif dan metode etnografi. Jadi, penelitian ini adalah penelitian yang akan menjelaskan dan menggambarkan bagaimana Inferensi Falsafah “*Tudang Sipulung*” Dalam Upaya Menghindari *Budgetary Slack* Dana Desa di Benteng Tellue.

C. Jenis Dan Sumber Data

1. Jenis Data

Jenis data dalam penelitian ini adalah data subjek (*self-Report-Data*). Dalam Indriantoro (2013), menyebutkan bahwa data subjek adalah jenis data penelitian yang berupa opini, sikap, pengalaman atau karakteristik dari seseorang atau sekelompok orang yang menjadi subjek penelitian (reponden). Dengan demikian, data subjek merupakan data penelitian yang dilaporkan sendiri oleh responden secara individual. Data subjek selanjutnya diklasifikasikan berdasarkan bentuk tanggapan (respon) yang diberikan. Yaitu: lisan (verbal), tertulis, dan ekspresi. Penelitian ini diklasifikasikan dalam data subjek lisan (verbal) karena respon verbal diberikan sebagai tanggapan atas pertanyaan yang diajukan oleh peneliti dalam wawancara.

2. Sumber data

Sumber data yang digunakan dalam penelitian ini adalah data primer (*primary data*) dan data sekunder (*secondary data*). Indriantoro (2013) mengatakan bahwa data primer merupakan sumber data penelitian yang diperoleh secara langsung dari sumber asli (tidak melalui media perantara). Data primer dapat berupa opini subjek (orang) secara individual atau kelompok, hasil observasi terhadap suatu benda (fisik), kejadian atau kegiatan, dan hasil pengujian. Data primer dalam penelitian ini didapatkan dengan mewawancarai informan. Informan dalam penelitian ini adalah Kepala Desa, Kaur Keuangan, Badan Pengawas Desa (BPD), dan Tokoh Masyarakat. Jadi jumlah informan yang menjadi narasumber adalah 4 (empat) informan.

Adapun data sekunder sendiri menurut Indriantoro (2013) adalah sumber data penelitian diperoleh secara tidak langsung melalui media perantara (diperoleh dan dicatat oleh pihak lain). Data sekunder ini berupa dokumen/laporan terkait pengelolaan dana desa, serta beberapa dokumen terkait dengan falsafah “*tudang sipulung*” seperti buku, jurnal, dan dokumen-dokumen yang relevan.

D. Metode Pengumpulan Data

Ada beberapa metode pengumpulan data yang terdapat pada penelitian kualitatif. Pada penelitian ini menggunakan metode pengumpulan data sebagai berikut:

1. Metode observasi

Metode observasi ini merupakan pengumpulan data dengan mengamati secara langsung subjek yang akan diteliti. Dalam metode ini akan dilakukan observasi terhadap hasil kegiatan-kegiatan yang berasal dari penggunaan alokasi dana desa sehingga efisiensi pengelolaan alokasi dana desa, mampu disandingkan dengan penerapan nilai kearifan falsafah “*tudang sipulung*”.

2. Metode Dokumentasi

Penelitian ini juga menggunakan metode dokumentasi. Metode dokumentasi merupakan cara pengumpulan data secara tidak langsung. Metode dokumentasi dilakukan dengan mencari data yang terkait variabel penelitian atau hal-hal yang akan dibahas dalam penelitian. Dokumentasi dapat dianggap sebagai materi yang tertulis atau sesuatu yang menyediakan informasi tentang subjek. Dokumen dapat berupa tulisan, gambar, jurnal-jurnal atau referensi lainnya yang

digunakan sebagai panduan atau referensi terkait dengan topik yang dapat menunjang hasil penelitian.

3. Studi Lapangan

Studi lapangan dalam penelitian ini dilakukan dengan melakukan wawancara (survey) terhadap suatu obyek secara langsung. Wawancara yang dilakukan adalah komunikasi secara langsung (tatap muka) antara pewawancara dengan narasumber. Pewawancara yang mengajukan pertanyaan secara lisan kepada responden, dan responden yang menjawab pertanyaan secara lisan kepada pewawancara. Sehingga memperoleh informasi atau keterangan yang riil yang kemudian dilakukan secara berencana kepada pihak-pihak yang berkompeten dalam berbagai persoalan terkait *tudang sipulung*, *budgetary slack* dan dana desa.

E. Instrumen Penelitian

Dalam penelitian ini ada beberapa instrument yang diharapkan membantu dalam prosesnya. Dalam proses wawancara, dilakukan dengan menggunakan alat perekam untuk merekam hasil pembicaraan. Selain alat perekam, handphone juga bisa menggantikan alat perekam sekiranya terdapat masalah dalam alatnya dan instrument paling penting dalam proses wawancara yaitu manuscript penelitian. Kemudian kamera juga akan digunakan untuk mengambil gambar-gambar yang berkaitan selama proses penelitian. Kemudian, instrument yang terakhir adalah laptop dan modem untuk mengakses beberapa jurnal dan artikel serta alat tulis untuk mencatat hal-hal penting selama penelitian.

F. Metode Analisis Data

Muhadjir (2000) mengatakan bahwa analisis data sebagai upaya mencari dan menata secara sistematis catatan hasil observasi, wawancara, dan lainnya untuk meningkatkan pemahaman peneliti tentang kasus yang diteliti dan menyajikan sebagai temuan. Metode analisis data ini dilakukan untuk memahami praktik *tudang sipulung* dalam upaya menghindari *budgetary slack* dana desa. Penelitian ini menggunakan tiga langkah dalam proses analisis data sebagaimana yang disebut Miles dan Huberman (1992), yaitu (1) Reduksi data (*data reduction*); (2) Penyajian data (*data display*); (3) Penarikan kesimpulan/verifikasi (*conclusion drawing/ verification*). Adapun proses-proses tersebut dapat dijelaskan ke dalam tiga tahap berikut:

1. Reduksi data (*data reduction*)

Reduksi data dilakukan dengan cara memfokuskan perhatian dan pencarian materi penelitian dari berbagai literatur yang digunakan sesuai dengan pokok masalah yang telah diajukan pada rumusan masalah. Data yang relevan dianalisis secara cermat, sedangkan yang kurang relevan disisihkan. Proses ini dilakukan dengan melakukan penyerderhanaan, pengabstrakan, dan transformasi data yang muncul dari catatan tertulis dilapangan yang dilakukan.

2. Penyajian data (*data display*)

penyajian data merupakan sekumpulan informasi yang tersusun yang memberikan kemungkinan adanya penarikan kesimpulan dan pengambilan tindakan. Pada fase ini, peneliti dapat memanfaatkan bantuan teori, khususnya untuk menyusun kerangka domain atau tema. Penyajian data yang dilakukan

peneliti dengan menggunakan metode interpretif. diawali dengan menjelaskan rumusan masalah dengan persepsi penulis sebagai pengantar untuk menyinggung persepsi informan mengenai pertanyaan yang diajukan. Kemudian data yang di peroleh yang berhubungan dengan rumusan masalah dijelaskan terlebih dahulu kemudian menghubungkannya dengan teori untuk bisa menjawab rumusan masalah. Karena penelitian ini menggunakan metode interpretif maka penyajian hanya sebatas pemaparan antara data yang diperoleh dengan teori untuk menjawab permasalahan.

3. Penarikan kesimpulan/verifikasi (*conclusion drawing/ verification*)

Penarikan kesimpulan dari pengumpulan data dan analisa yang telah dilakukan, peneliti mencari makna dari setiap gejala yang diperolehnya dalam proses penelitian, mencatat keterbatasan yang dihadapi dalam penelitian ini, dan implikasi positif yang diharapkan bisa diperoleh dari penelitian ini. Pada proses ini peneliti melakukan interpretasi terhadap makna dari bahan empiris yang telah dikumpulkan dan dikategorisasikan secara tematik sebagaimana telah dilakukan dalam proses sebelumnya. Sedangkan proses verifikasi dilakukan secara dinamis dalam berbagai situasi praktis di lapangan dan di luar lapangan, bagaimanapun ini dilakukan untuk memastikan kesesuaian data dan sekaligus menjaga kredibilitas informan.

G. Uji Keabsahan Data

Untuk menjamin validitas data, penelitian ini mempraktikkan tipe triangulasi sumber data. Triangulasi sumber data yang digunakan dalam penelitian

ini yaitu menggunakan berbagai jenis sumber data dan bukti dari situasi yang berbeda. Metode triangulasi data merupakan metode yang digunakan untuk menguji keabsahan data dalam penelitian ini. Triangulasi data dapat diartikan sebagai gabungan atau kombinasi berbagai metode yang dipakai untuk mengkaji fenomena yang saling terkait dari sudut pandang dan perspektif yang berbeda. Metode yang digunakan yaitu Triangulasi sumber data yang berarti menggali kebenaran informasi tertentu melalui berbagai metode dan sumber perolehan data. Misalnya, selain melalui sumber data utama yaitu wawancara, peneliti bisa menggunakan sumber data pendukung lainnya seperti dokumen yang ditunjukkan informan sebagai bukti sehingga data/keterangan dari informan lebih akurat.

Metode selanjutnya yang digunakan yaitu Triangulasi Teori, yaitu hasil akhir penelitian kualitatif berupa sebuah rumusan informasi atau *thesis statement*. Informasi tersebut selanjutnya dibandingkan dengan perspektif teori yang relevan dalam hal ini teori *stewardship* yang sejalan dengan falsafah *tudang sipulung*. Triangulasi teori juga dapat meningkatkan kedalaman pemahaman ketika peneliti mampu menggali pengetahuan teoretik secara mendalam atas hasil analisis data yang telah diperoleh. Metode selanjutnya adalah Triangulasi metode, dimana metode ini dilakukan dengan cara membandingkan informasi atau data dengan cara yang berbeda. Sebagaimana dikenal, dalam penelitian kualitatif peneliti menggunakan metode wawancara, observasi, dan survey untuk memperoleh kebenaran informasi yang handal dan gambaran yang utuh mengenai informasi tertentu, peneliti bisa menggunakan metode wawancara bebas dan wawancara terstruktur.

BAB IV

HASIL DAN PEMBAHASAN

A. Gambaran Umum Lokasi Penelitian

Desa Benteng Tellue merupakan salah satu desa dari Empat Belas (14) desa yang ada di Kecamatan Amali Kabupaten Bone. Desa Benteng Tellue terdiri atas tiga (3) dusun yaitu, Dusun Tabbae, Dusun Botto, Dusun Curikki. Desa Benteng Tellue adalah desa Agraris dan Pertanian. Berikut gambaran tentang sejarah perkembangan desa ini.

Tabel 4.1

Sejarah Perkembangan

Tahun	Peristiwa
Sebelum Tahun 1800	Desa Benteng Tellue masih berstatus <i>ANRE GURU</i> yang sama kedudukannya Kepala Kampung atau yang dikenal sekarang dengan Kepala Desa.
Tahun 1900 – 1957	Nama pemerintahan <i>ANRE GURU</i> berubah status menjadi KEPALA KAMPUNG (Setingkat dengan Kepala Desa) dan wilayahnya meliputi Botto, Bentengge dan Laponrong yang merupakan bahagian dari Wilayah <i>ARUNG AMALI</i> sebelah Utara
1917 – 1957	Pemerintahan desa dinahkodai oleh Kepala Kampung yang terdiri dari 3 Kampung (Kampung Bentengge, Kampung Botto, dan Kampung Laponrong)
Tahun 1957 – Sekarang	Istilah Kampung pada pemerintahan berubah menjadi Desa, yang dipimpin oleh seorang Kepala Desa yang dijabat oleh beberapa pejabat sementara salah satunya H.Page

1966 – 1975	Kepala Desa Definitif dijabat oleh IDRUS PAGE , dengan adanya UU No 5 Tahun 1979 tentang Pemerintahan Desa, istilah Kampung berubah menjadi dusun terdiri dari Dusun Tabbae, Dusun Botto, Dusun Bentengnge, Dusun Laponrong dan Dusun Curikki
1975 – 1983	Kepala Desa Benteng Tellue dijabat lagi oleh Alimuddin Page
1983 – 1986	Pada saat berakhirnya masa jabatan Alimuddin Page maka Pejabat sementara di ambil alih oleh saudara kandungnya H. Abd. Jabbar Page sampai ditetapkan jadi Kepala Desa Definitif
1987 – 1995	<ol style="list-style-type: none"> 1. Jabatan Kepala Desa setelah diadakan Pilkades dijabat oleh H.Abd.Jabbar Page selaku Kades terpilih 2. Tahun 1992 diaskan Pemekaran Desa Benteng Tellue dan Desa Laponrong yang masing – masing hasil pemekarannya membentuk satu desa yaitu Desa Laponrong 3. Dari wilayah Desa Benteng Tellue yang dimekarkan adalah Dusun Laponrong dan Curikki 4. Dari hasil kesepakatan Nama Curikki yang merupakan salah satu nama Dusun di Laponrong di ambil oleh Benteng Tellue 5. Untuk wilayah Desa Benteng Tellue sekarang ini terdiri dari 3 dusun, yaitu : Dusun Tabbae, Dusun Botto, dan Dusun Curikki
1996 – 2016	<ol style="list-style-type: none"> 1. Kepala desa beralih kepada adik dari H. Abd Jabbar Page melalui pemilihan desa dan Aklamasi. 2. Kepala desa dijabat oleh H. Abd. Majid Page
2017 – Sekarang	Kepala desa dijabat oleh H. Satirah yang merupakan Keponakan dari kepala desa sebelumnya.

1. Kondisi Geografis

Desa Benteng Tellue merupakan salah satu desa dalam wilayah Kecamatan Amali Kabupaten Bone. Secara administratif, wilayah Desa Benteng Tellue memiliki batas sebagai berikut :

Sebelah Utara : Berbatasan dengan Desa Leppangeng (Kec Ajangale)

Sebelah Selatan : Berbatasan Dengan Desa Tassipi (Kec Amali)

Sebelah Timur : Berbatasan Dengan Desa Ajanglaleng (Kec Amali)

Sebelah Barat : Berbatasan Dengan Desa Abbanuange (Kec.Lilirilau)

Kabupaten Soppeng

Luas wilayah Desa Benteng Tellue adalah 13 km² yang sebagian besar lahan di Desa Benteng Tellue digunakan sebagai Lahan Pertanian dan Perkebunan, lokasi permukiman warga dan tempat perniagaan, sebagian besar penduduk yang beternak, namun luas penggunaan lahan tak begitu signifikan, hanya di sekitar rumah dan ladang.

Secara umum keadaan topografi Desa Benteng Tellue adalah daerah dataran rendah dan daerah pegunungan, di wilayah Dusun Tabbae, Dusun Botto dan Dusun Curikki tanah datar. Iklim Desa Benteng Tellue sebagaimana desa-desa lain di wilayah Indonesia beriklim tropis dengan dua musim, yakni kemarau dan hujan. Desa Benteng Tellue terdiri atas tiga (3) dusun yaitu Dusun Tabbae, Dusun Botto, dan Dusun Curikki dengan jumlah rukun tetangga (RT) sebanyak sebelas (11) buah.

Berikut daftar nama dusun dan jumlah RT-nya.

Tabel 4.2
Nama Dusun dan Jumlah RT

Nama Dusun	Jumlah RT
Dusun 1 Tabbae	4
Dusun 2 Botto	5
Dusun 3 Curikki	2

Sumber : Profil Desa Benteng Tellue

Jarak pusat desa dengan ibu kota kabupaten yang dapat ditempuh melalui perjalanan darat kurang lebih 50 km. Kondisi prasarana jalan poros desa yang belum pernah diaspal mengakibatkan waktu tempuh menggunakan kendaraan bermotor mencapai kurang lebih 60 menit. Sedangkan jarak pusat desa dengan ibu kota kecamatan yang dapat ditempuh melalui perjalanan darat kurang lebih 7 km. Kondisi ruas jalan poros desa yang dilalui juga berupa jalan yang tidak diaspal dan beberapa kerusakan jalan mengakibatkan waktu tempuh menggunakan kendaraan bermotor mencapai kurang lebih 30 menit.

Desa Benteng Tellue merupakan wilayah paling potensial untuk bidang Pertanian dan perkebunan. Hal tersebut didukung oleh kondisi geografis serta sistem yang baik. Dukungan pemerintah daerah untuk pengembangan potensi tanaman perkebunan berupa Jagung diwujudkan dengan menetapkan wilayah Desa Benteng Tellue sebagai bagian Kawasan Perkebunan Jagung. Berdasarkan kondisi desa ini maka akan dijabarkan, potensi, hingga daftar Rencana Pembangunan Jangka Menengah Desa (RPJMDes) yang diprogramkan untuk 6 (enam) tahun.

Gambar 4.1
Peta Desa Benteng Tellue

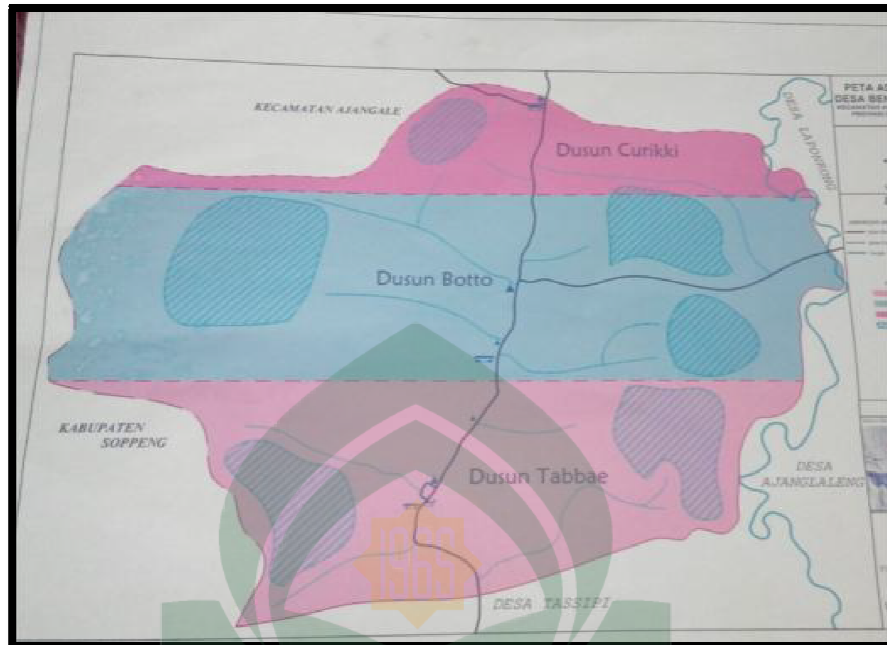

2. Kondisi Demografis

Penduduk merupakan sumber daya yang sangat penting bagi suatu wilayah karena penduduk merupakan salah satu syarat terbentuknya suatu Negara. Semakin besar jumlah penduduk suatu wilayah maka semakin besar pula peluang penyelenggaraan pemerintahan dan pembangunan wilayah tersebut.

Penduduk Desa Benteng Tellue berjumlah lebih kurang 1.441 Jiwa, yang terdiri dari laki – laki sebanyak 771 orang dan perempuan 670 orang. Untuk lebih jelasnya, dapat dilihat pada table berikut ini :

Tabel 4.3
Jumlah Penduduk Berdasarkan Dusun dan Jenis Kelamin

No	Nama Dusun	Jenis Kelamin		Jumlah	Jumlah KK
		Laki-Laki	Perempuan		
1	Dusun Tabbae	274	299	573	199
2	Dusun Botto	331	198	529	138
3	Dusun Curikki	166	173	339	91
4	Jumlah	771	670	1.441	510

Sumber Data : SDD Desa Benteng Tellue 2013

3. Kondisi Sosial

Adanya fasilitas pendidikan yang memadai serta pemahaman masyarakat tentang pentingnya menempuh pendidikan formal maupun non formal mempengaruhi peningkatan taraf pendidikan. Agama, kebudayaan, adat istiadat dan kebiasaan yang ada juga beragam. Secara detail, keadaan sosial penduduk Desa Benteng Tellue dapat terlihat pada tabel berikut:

Tabel 4.4
Jumlah Penduduk Berdasarkan Tingkat Pendidikan

No	Tingkat Pendidikan	Jumlah
1	Tidak Tamat SD	465
2	SD/Sederajat	767
3	SMP/Sederajat	112
4	SMA/Sederajat	60
5	Diploma/S1	32
6	S2/S3	5
	Jumlah	1.441

Sumber Data : SDD Desa Benteng Tellue 2013

Berdasarkan dari tabel diatas menunjukkan bahwa kesadaran untuk menempuh pendidikan bagi masyarakat Desa Benteng Tellue meningkat pada tahun 2013. Hal ini pulalah yang mendasari sehingga sikap premanisme dari sebagian masyarakat dapat diminimalisir seiring dengan meningkatnya tingkat pendidikan masyarakat dari generasi ke kegenerasi.

Tabel 4.5
Jumlah Penduduk Berdasarkan Agama

No	Tingkat Pendidikan	Jumlah
1	Islam	1.441
2	Kristen Katolik	-
3	Kristen Protestan	-
4	Hindu	-
5	Budha	-

Sumber Data : SDD Desa Benteng Tellue 2013

4. Keadaan Ekonomi

Wilayah Desa Benteng Tellue memiliki berbagai potensi yang baik seperti pertanian dan perkebunan terutama tanaman seperti kelapa, kakao, pisang dan yang menjadi sumber primadona adalah jagung jenis hibrida. selanjutnya dapat dilihat pada tabel di bawah ini :

Table 4.6
Jumlah Penduduk Berdasarkan Mata Pencapaian

No	Tingkat Pendidikan	Jumlah
1	Perkebuna Dan Pertanian	724
2	Pedangang	29

3	Buruh	10
4	PNS	9
5	Lain-lain	669
	Jumlah	1.441

Sumber Data : SDD Desa Benteng Tellue 2013

5. Struktur Organisasi

a. Struktur Pemerintah desa

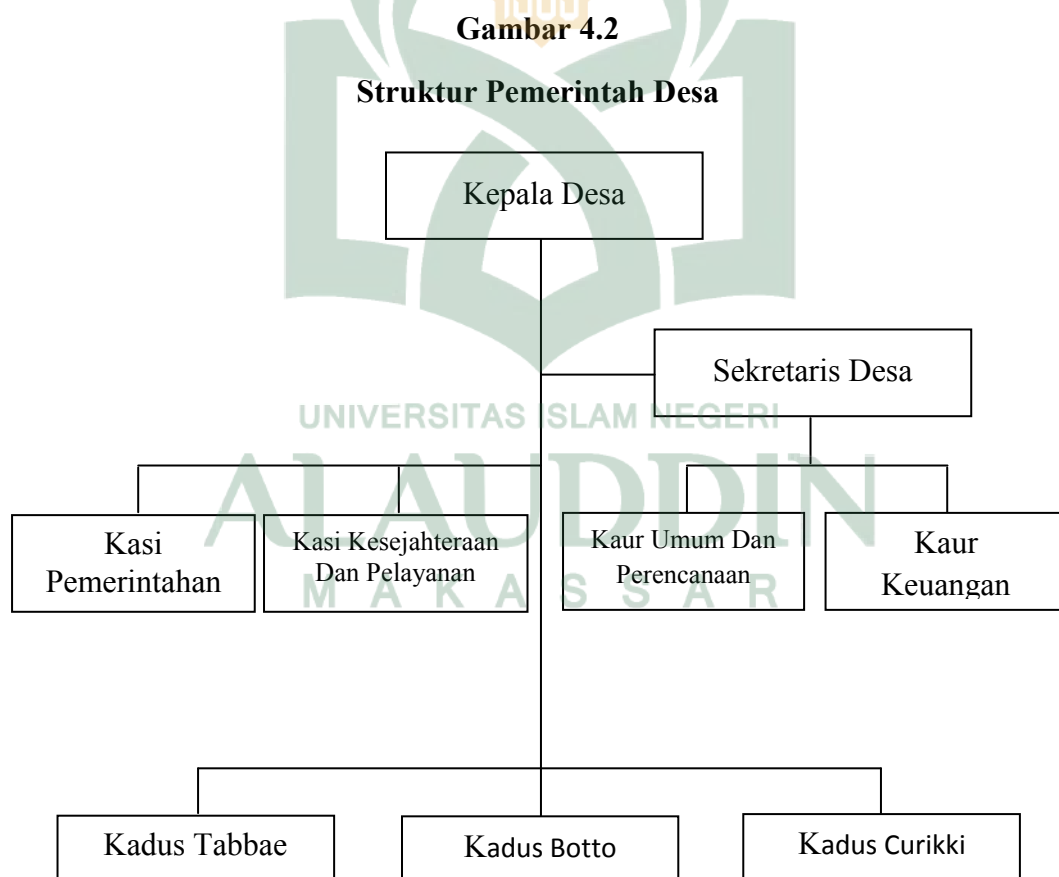

Tabel 4.7
Susunan Kepala dan Perangkat Desa

No	Nama	Jabatan	Pendidikan	Umur
1	Hj. Satirah	Kepala Desa	SMA	47 Tahun
2	Muh. Yamin	Sekretaris Desa	SMA	28 Tahun
3	Asmatang, S.Pd.	Kaur. Keuangan	S1	31 Tahun
4	Ardiansa	Kaur. Umum dan perencanaan	SMA	21 Tahun
5	Jusmianti	Kaur. Pemerintahan	D3	24 Tahun
6	Darwina	Kasi Kesejahteraan dan Pelayanan	SMA	32 Tahun
7	H. Sinja	Kepala Dusun Tabbae	SD	59 Tahun
8	Jumare	Kepala Dusun Botto	SD	59 Tahun
9	A. Sopyan	Kepala Dusun Curikki	SMA	34 Tahun

Sumber Data : SDD Desa Benteng Tellue 2013

b. Struktur Badan Pengawa Desa (BPD)

Gambar 4.3

Struktur Organisasi BPD

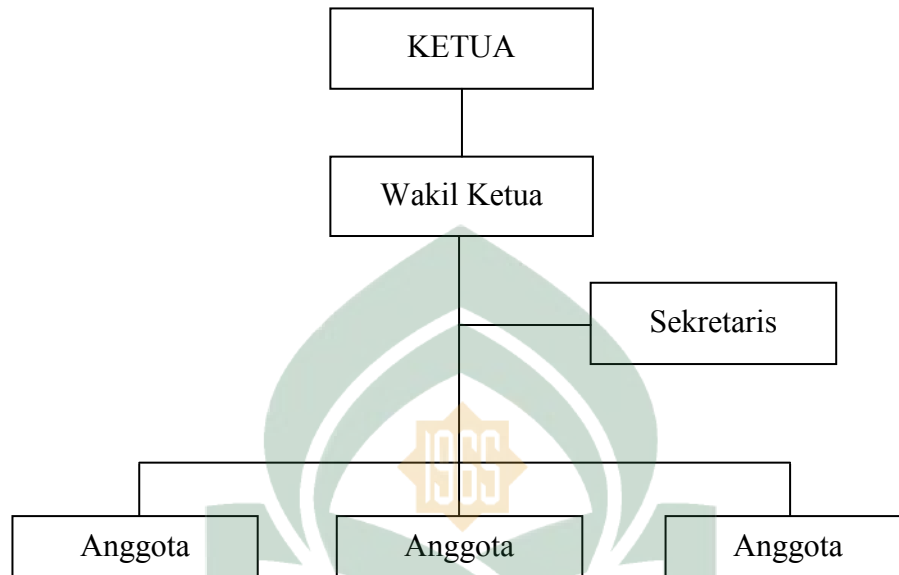

B. Falsafah *Tudang Sipulung* Di Desa Benteng Tellue

Tudang sipulung merupakan suatu falsafah bugis yang masih sering dilakukan oleh masyarakat maupun pemerintah di Desa Benteng Tellue. *Tudang sipulung* dalam masyarakat secara umum sering digunakan sebagai wadah dalam menyelesaikan suatu perkara dengan tujuan untuk mencari solusi atas suatu permasalahan yang ada untuk mencapai kesepakatan bersama yang berdasarkan atas pemenuhan kepentingan bersama. Seorang *pallontara'* (penafsir *lontara'*), Baharuddin (2013) menjelaskan dengan bahasa Bugis, bahwa:

“naiyya riyasenge tudang sipulung, iyyanaritu mallari ade’e napogau toriolota’. Tudang maddeppu-deppungeng, tudang mallewo-lewoang nasibawai akkatta maelo sipatangngareng nenniya maelo mala ada assimaturuseng”.

Tudang sipulung sudah menjadi kebiasaan atau adat istiadat yang mengalir dalam kehidupan masyarakat bugis. *Tudang sipulung* dapat dimaknai sebagai Sebuah forum dalam menyelesaikan masalah yang sifatnya kekeluargaan untuk mencari *asiimaturuseng* (kesepakatan bersama). Jika melihat esensi *tudang sipulung* maka konsepsi *tudang sipulung* inilah yang kemudian disinyalir dan dianggap sebagai ruang publik otentik yang dapat memediasi antara kepentingan publik dan pemerintah (penguasa). Dengan demikian, dapat dikatakan bahwa *tudang sipulung* merupakan ruang publik tradisional masyarakat Bugis untuk menyampaikan aspirasinya terhadap persoalan-persoalan penyelenggaraan pemerintahan dan mencari kesepakatan (kehendak bersama) terhadap permasalahan yang dihadapi. Dollah (2016) mendefinisikan *tudang sipulung* sebagai media komunikasi tradisional dalam bentuk duduk bersama antara pemerintah dan masyarakat khususnya untuk mendapatkan suatu input dalam rangka merumuskan program dan kebijakan yang akan dilaksanakan pada masing-masing subsektor secara terpadu dan intensif.

Tudang sipulung yang didefinisikan sebagai sebuah forum untuk mencari kesepakatan bersama sesuai dengan pernyataan berikut ini:

“*Tudang sipulung* ini merupakan tradisi sejak dulu yang sering dilakukan *tau riolo ta* (orang-orang terdahulu kita) ketika ada perkara yang tidak dapat diselesaikan secara pribadi atau kekeluargaan. Tujuannya yaitu untuk mencari jalan keluar atas permasalahan yang dihadapi. Kesepakatan yang ada dalam *tudang sipulung* itu harus adil dan tidak ada unsur yang dirugikan dari kedua belah pihak yang berselisih”. (hasil wawancara dengan kepala desa)

Tudang sipulung diakui sebagai suatu metode yang bagus (*makessing*) karena semua pihak yang terlibat dalam tudang sipulung dapat menyampaikan aspirasinya. Sebagaimana pernyataan berikut:

“*Tudang sipulung* itu merupakan suatu budaya warisan dari nenek moyang kita yang mempunyai nilai dan tujuan yang sangat bagus “*makessing*”, karena *tudang sipulung* itu dapat menjadi wadah untuk menyatukan perbedaan pendapat dan menyampaikan aspirasi dan pandangan secara bebas dengan tujuan kepentingan bersama”. (hasil wawancara dengan kaur keuangan)

Berdasarkan pemaparan tersebut, keberadaan *tudang sipulung* di Desa Benteng Tellue sudah ada sejak lama. *Tudang sipulung* merupakan wadah diskusi untuk mencapai kesepakatan bersama. *Tudang sipulung* dulunya sering digunakan dalam bidang pertanian dimana *tudang sipulung* ini dilakukan dengan cara mengundang semua tokoh-tokoh masyarakat untuk hadir duduk bersama untuk mendiskusikan dan menyepakati terkait waktu penanaman padi yang akan dilakukan secara bersama oleh masyarakat Benteng Tellue dengan tujuan untuk keseragaman dalam pertanian. Seperti pernyataan berikut:

“*Tudang sipulung* dulunya sering digunakan dalam bidang pertanian, dimana semua tokoh-tokoh masyarakat di panggil untuk mendiskusikan dan menetapkan waktu penanaman. *Tudang sipulung* berarti *tudang maddeppungeng, ma bicara-bicara akkatta papolewi assimaturuseng*”. (hasil wawancara dengan sekretaris BPD)

Tudang sipulung merupakan media komunikasi tradisional dalam bentuk duduk bersama antara pemerintah dan masyarakat khususnya untuk mendapatkan suatu input dalam rangka merumuskan program dan kebijakan yang akan dilaksanakan pada masing-masing subsektor secara terpadu dan intensif terutama terkait dengan pengelolaan dana desa. Seperti pernyataan berikut:

“Salah satu bentuk penerapan *tudang sipulung* dalam pengelolaan dana desa yaitu musyawarah dusun, musyawarah desa, musrembang desa”. (hasil wawancara dengan kaur keuangan)

Tudang sipulung saat ini dijadikan wadah bagi masyarakat di Desa Benteng Tellue untuk ikut berpartisipasi dalam proses pengelolaan dan desa dengan melakukan musyawarah dusun, musyawarah desa, dan musrembang desa. Dengan demikian, masyarakat tidak hanya menjadi penikmat semata atas kebijakan atau kegiatan yang dilakukan oleh aparat pemerintah desa. Seperti pernyataan berikut:

“*tudang sipulung* dapat meningkatkan kepercayaan masyarakat kepada pemerintah desa karena adanya keterbukaan dengan di ikut sertakannya masyarakat dalam proses pemerintahan”. (hasil wawancara dengan sekretaris BPD)

Tudang sipulung telah dijadikan wadah bagi masyarakat untuk mengawal pemerintah desa dalam menjalankan tugas dan fungsinya sebagai pelayan masyarakat. Keputusan yang diambil dari *tudang sipulung* tersebut, harus berdasarkan *massolo' pao* (mengalir bersama), yang artinya bahwa keputusan yang akan dicapai dalam “duduk bersama” (musyawarah) tersebut merupakan keputusan kehendak bersama dan untuk kepentingan bersama, yang diibaratkan bagaikan air yang mengalir bersama. Artinya, kehendak penguasa (pemerintah) dan kehendak rakyat (masyarakat) haruslah beriringan dalam menemukan titik temu yang berdasarkan kepentingan bersama. Seperti pernyataan berikut:

“Dengan adanya *tudang sipulung* ini, tentu berperan dalam proses mengawal pemerintah desa, seperti misalkan dalam proses perencanaan anggaran, pengawasasn anggaran, maupun pengelolaan anggaran. *Tudang sipulung* menjadi wadah transparansi pemerintah kepada masyarakat dimana masyarakat dapat ikut berpartisipasi dalam pengelolaan dana desa melalui *tudang sipulung* ini”. (hasil wawancara dengan kaur keuangan)

Sejalan dengan asumsi *stewardship theory*, konsep *tudang sipulung* mensejajarkan posisi *steward* (pemerintah desa) dengan *principle* (masyarakat) dalam sebuah forum untuk membahas masalah-masalah baik itu berupa perencanaan, perbaikan, ataupun pengelolaan anggaran. Keberadaan *tudang sipulung* akan menekan *self serving* untuk berperilaku lebih kooperatif atau memperjuangkan kepentingan masyarakat. Seperti pernyataan berikut :

“*tudang sipulung* berperan untuk mencegah kepustusan sepihak oleh pemerintah desa untuk kepentingan pribadi dan memperkaya diri sendiri sehingga dapat meningkatkan efektifitas pengelolaan dana desa yang tepat sasaran dan tepat guna”. (Hasil wawancara dengan sekretaris BPD)

Dengan adanya *tudang sipulung*, telah mendorong pemerintah desa bertindak semata-mata hanya untuk kepentingan masyarakat atau kepentingan bersama. Selain dalam proses pemerintahan desa, semua persoalan kehidupan masyarakat dapat di *tudang sipulung*-kan. Pelaksanaan *tudang sipulung* dapat bersifat resmi maupun tidak resmi. *Tudang sipulung* yang sifatnya tidak resmi umumnya dilakukan dalam lingkungan keluarga atau antar keluarga, yang membicarakan persoalan-persoalan keluarga seperti perkawinan, lamaran, dsb. Sedangkan hal yang menyangkut persoalan-persoalan bermasyarakat atau keputusan-keputusan penting dalam suatu kampung atau antar kampung, atau kerajaan, biasanya dilaksanakan secara resmi yang di pimpin oleh seorang *matoa* (yang dituakan menurut adat) sebagai pemimpin (raja) suatu kampung/negeri (*wanua*).

Pelaksanaan *tudang sipulung* harus berlandaskan terhadap nilai dasar yang terkandung dalam *tudang sipulung* yang biasa disebut sebagai *lima akkateningeng*. Adapun nilai-nilai dasar atau falsafah *tudang sipulung* yaitu:

1. Nilai dasar *Getteng* (keteguhan/ketegasan)

Nilai dasar ini menerangkan bahwa suatu ucapan, sikap, perbuatan harus bersandarkan (berpegang teguh) pada keyakinan yang benar/objektif. Seperti pernyataan berikut:

“*Getteng* itu berarti tegas dalam mengambil keputusan. Sebagai seorang pemimpin harus tegas dalam pendirian atau memutuskan sesuatu selama keputusan tersebut terkait dengan kepentingan bersama yang mengandung nilai yang baik”.(hasil wawancara dengan kepala desa)

Getteng atau keteguhan yang dimaksud disini dapat diartikan sebagai pendirian yang tetap atau setia pada keyakinan, atau kuat dan tangguh dalam pendirian terhadap pengambilan keputusn sehingga kondisi *tudang sipulung* yang tercipta benar-benar mencerminkan kondisi objekif (yang sebenarnya) dan tidak subjektif, tidak memihak, atau berat sebelah.

2. Nilai dasar *Lempu'* (perbuatan lurus/jujur)

Nilai dasar ini berhubungan dengan sikap atau perbuatan yang benar (lurus). Seperti pernyataan berikut:

“*Lempu'* itu berarti perbuatan yang jujur dimana kita bertindak atau berbuat sesuai dengan hak dan kewajiban kita sendiri tanpa mengambil hak orang lain dan mengabaikan kewajiban terhadap orang lain”.(hasil wawancara dengan kepala desa)

Dalam pengertian ini, seseorang yang terlibat dalam *tudang sipulung* tidak memiliki sifat atau perilaku yang curang/tipu muslihat. Dengan demikian, peran *tudang sipulung* sebagai ruang publik steril dari perbuatan curang, tipu-menipu, sehingga kondisi yang tercipta adalah kondisi yang *fair* dalam suatu *tudang sipulung*.

3. Nilai dasar *Ada Tongeng* (perkataan jujur)

Nilai dasar ini berlandaskan pada nilai-nilai kejujuran. Kejujuran yang dimaksud adalah jujur dalam berkata atau menyampaikan sesuatu atau informasi.

Seperti pernyataan berikut:

“*Ada tongeng* itu berarti berkata jujur dimana kita menyampaikan informasi apa adanya yang sesuai dengan kenyataan atau realita yang sebenarnya tanpa mengurangi atau menambahkan informasi”. (hasil wawancara dengan kepala desa)

Semua pihak yang terlibat dalam suatu *tudang sipulung* memberikan pandangan-pandangannya dalam bentuk informasi atau argumentasi yang benar (jujur). Argumentasi atau informasi yang diberikan bukanlah suatu rekayasa yang dibaliknya tersembunyi kepentingan-kepentingan tertentu, sehingga *tudang sipulung* yang berlangsung betul-betul untuk mencari jalan keluar atas suatu permasalahan yang ada untuk kepentingan bersama.

4. Nilai dasar *Sipakatau* (saling memanusiakan/menghargai)

Nilai dasar ini memiliki dimensi sosial yang mengindikasikan adanya interaksi yang bersifat egaliter dalam suatu ruang publik. Seperti pernyataan berikut:

“*Sipakatau* adalah kebutuhan sosial untuk mempererat persaudaraan, meluaskan kekerabatan dan membina relasi” (hasil wawancara dengan kepala desa)

Hal ini menunjukkan adanya rasa persaudaraan antara setiap peserta *tudang sipulung*, sehingga timbul hubungan yang saling menghargai dan saling menghormati antar sesama peserta *tudang sipulung*. Yang mana setiap peserta memiliki kesempatan/akses yang sama untuk mengemukakan pandangan-

pandangannya terhadap suatu permasalahan tanpa ada paksaan maupun tekanan dari pihak manapun juga.

5. Nilai dasar *Mappesona ri Pawinruk Seuwae* (berserah diri kepada sang Pencipta)

Nilai ini berdimensi religius dan transendental, sehingga timbul kesadaran akan “pertanggungjawaban” setiap individu kepada sang Penciptanya dalam setiap aktivitasnya.

“*Mappesona ri Pawinruk Seuwae* berarti setiap apa yang telah kita usahakan dan yang sedang kita kerjakan, kita harus selalu berpegang teguh kepada Allah SWT. agar mendapat ridho-Nya dan selalu berserah diri terhadap apa yang telah kita lakukan”.(hasil wawancara dengan kepala desa)

Dengan adanya kesadaran vertikal tersebut, maka komunikasi yang timbul dalam suatu *tudang sipulung* akan selalu bersandarkan pada nilai-nilai kejujuran dan kebenaran dan selalu bertawakkal kepada Allah SWT. atas apa yang telah diusahakan.

C. Bentuk *Budgetary Slack* Dana Desa

Anthony dan Govindarajan (2005) mengartikan *slack* anggaran sebagai perbedaan antara jumlah anggaran dan estimasi terbaik. *Budgetary slack* merupakan proses penganggaran yang ditemukan adanya distorsi secara sengaja dengan menurunkan pendapatan yang dianggarkan dan meningkatkan biaya yang dianggarkan. Seperti pernyataan berikut:

“Senjangan anggaran merupakan suatu perbuatan yang tidak jujur yang dilakukan oleh kepala desa atau aparatur pemerintah desa dimana mereka berusaha untuk memperoleh keuntungan atas anggaran yang ada. Biasanya itu dilakukan dengan mengambil sisa anggaran yang ada dengan membuatnya laporan fiktif untuk penghabisan anggaran”. (hasil wawancara dengan kepala desa)

Budgetary slack didefinisikan sebagai suatu perilaku yang disfungsional bahkan tidak jujur, karena pemerintah desa berusaha untuk memuaskan kepentingan pribadinya sehingga menyebabkan biaya-biaya desa terus di tingkatkan. Yuhertiana (2005) *budgetary slack* adalah proses yang terjadi saat perencanaan anggaran, dimana individu akan cenderung *mengoverestimatekan cost* atau *mengunderestimatekan revenue*. Seperti pernyataan berikut:

“Senjangan anggaran ini terjadi karena adanya perbedaan antara pendapatan dengan pengeluaran. Contoh misalkan, dana desa yang diterima misalkan sekitar 1M namun yang dikeluarkan hanya sekitar 700jt. Sisah anggaran yang ada dibuatkan saja laporan palsu sehingga sisah anggaran tersebut masuk ke kantong pribadi pemerintah”. (hasil wawancara dengan sekretaris BPD)

Pernyataan tersebut didukung oleh pendapat dikemukakan oleh asmatang selaku kaur keuangan:

“Iya pernah, senjangan anggaran merupakan suatu bentuk pelaporan fiktif artinya melakukan pelaporan anggaran atas suatu proyek atau suatu kegiatan yang sudah ada dan sehingga menyebabkan biaya-biaya bertambah. (hasil wawancara dengan kaur keuangan)

Pernyataan diatas menggambarkan akan adanya keselarasan pemahaman tentang *budgetary slack* yang secara umum merupakan pelaporan fiktif yang berkaitan dengan peningkatan biaya-biaya. Dalam praktek pelaporan fiktif terdapat dua jenis bentuk pelaporan fiktif yang telah ditemukan di berbagai daerah atau desa yang telah terbukti melakukan kasus penyalahgunaan anggaran dana desa. Adapun kedua bentuk pelaporan fiktif tersebut yaitu seperti yang diungkapkan oleh kaur keuangan sebagai berikut:

“pelaporan fiktif dilakukan atas suatu proyek yang sudah ada memang sebelumnya tapi sebenarnya tidak berasal dari dana desa namun dimasukkan dalam pelaporan dana desa”. (hasil wawancara dengan kaur keuangan)

Bentuk senjangan anggaran yaitu berupa pelaporan fiktif. Pelaporan fiktif dimaksud adalah proyek-proyek yang telah dibuat atau dibangun dengan anggaran yang lain namun di klaim sebagai proyek yang sumber pendanaannya berasal dari dana desa sehingga seolah-olah dana desa yang digunakan. bentuk lain pelaporan fiktif sebagai berikut:

“pelaporan fiktif dilakukan dengan melaporkan adanya pengadaan proyek dalam pelaporan dana desa namun sebenarnya proyek itu tidak ada memang”. (hasil wawancara dengan kaur keuangan)

Pelaporan fiktif ini adalah pengadaan anggaran terhadap suatu proyek tertentu namun pada kenyataannya proyek tersebut tidak pernah ada sehingga menyebabkan adanya peningkatan biaya. Anggaran yang dilaporkan terhadap pengadaan suatu proyek atau kegiatan desa tidak digunakan sebagaimana apa yang telah dilaporkan.

Budgetary slack merupakan penggelembungan anggaran yang dilakukan secara sengaja yang dilakuka oleh pemerintah desa. Ini merupakan tindakan yang disfungsional yang sengaja dilakukan oleh pemerintah desa dengan maksud untuk memperkaya diri atau memuaskan kepentingan pribadi dengan mengesampingkan kepentingan masyarakat atau kepentingan bersama. Terkait kasus *budgetary slack* dana desa, terdapat pula bentuk lain dari *budgetary slack* yang dilakukan oleh pemerintah desa yaitu *mark up* anggaran. Seperti pernyataan berikut:

“*budgetary slack* dana desa itu sendiri mirip-mirip ji atau sama dengan kasus *mark up* anggaran. *mark up* anggaran terjadi dimana anggaran yang dilaporkan tidak sesuai dengan volume bangunan yang dilaporkan”. (hasil wawancara dengan kaur keuangan)

Berdasarkan pernyataan tersebut, dapat dipahami bahwa adanya penyamaan persepsi terhadap *budgetary slack* dengan *mark up* anggaran. *Mark up*

anggaran merupakan suatu tindak kecurangan anggaran yang dilakukan oleh pemerintah desa. *Mark up* anggaran merupakan proses menaikkan biaya atas suatu proyek atau kegiatan yang akan dilaksanakan oleh pemerintah desa. Seperti pernyataan berikut:

“Salah satu contoh senjangan anggaran yaitu *mark up* anggaran, kasus ini di temukan di desa Mattirosompe dimana kepala desanya membuat proyek dengan laporan anggaran tidak sesuai dengan volume proyek yang dibangun”. (hasil wawancara dengan kepala desa)

Berdasarkan pemaparan tersebut, *mark up* anggaran terjadi ketika biaya yang dilaporkan terhadap suatu kegiatan atau proyek jauh lebih besar dari apa yang digunakan. Artinya jumlah anggaran yang diperoleh lebih besar dari pada jumlah biaya yang dikeluarkan dalam pelaksanaan kegiatan atau proyek tersebut. Selisih atau sisah dari anggaran ini yang tidak digunakan untuk kegiatan atau proyek desa, tentu akan masuk ke kantong pribadi pemerintah desa dan anggaran tersebut digunakan hanya semata-mata untuk memenuhi kepentingan pribadinya.

D. Inferensi Falsafah *Tudang Sipulung* Dalam Pengelolaan Dana Desa di Benteng Tellue

Dana desa menjadi sorotan pemerintah pusat saat ini dan menjadi perhatian serius bagi pemerintah daerah. Peralnya, dana yang terbilang cukup besar itu harus digunakan sebagaimana fitrah tujuannya yaitu untuk memenuhi kepentingan masyarakat ataupun kepentingan bersama. Dana desa ini menjadi tantangan bagi pemerintah desa dalam melakukan pengelolaan dana desa, karena banyaknya kasus yang telah terungkap mengenai penyalahgunaan dana desa ini. Salah satu faktor yang menyebabkan terjadinya penyalahgunaan dana desa yaitu

kurangnya pengetahuan dan pemahaman aparat desa dalam mengelola dana desa itu sendiri. seperti yang diungkapkan oleh Nisrandiali:

“Sebenarnya penyalahgunaan dana desa terjadi karena kebanyakan kepala desa tidak mengetahui fungsi dari dan desa tersebut dan harus dibawa kemana sebenarnya sub-sub dari dana desa tersebut”. (Hasil wawancara dengan masyarakat)

Berdasarkan pernyataan tersebut, kebanyakan kepala desa tidak memiliki kemampuan yang cukup dalam mengelola dana desa sehingga dana desa tersebut seringkali tidak tepat dalam pengalokasiannya. Selain itu, kurangnya pengawasan dari pihak lain terhadap pengelolaan dana desa yang dilakukan oleh aparat pemerintah desa menyebabkan seringkali terjadi penyalahgunaan dana desa. Seperti pernyataan berikut:

“Penyalahgunaan dana desa sebenarnya timbul karena karakter dari pemerintah desa itu sendiri untuk selalu bertindak curang dan kurangnya pengawasan dari masyarakat”. (hasil wawancara dengan sekretaris BPD)

Hal senada diungkapkan oleh Hj. Satirah selaku kepala desa yaitu sebagai berikut:

“penyalahgunaan sebenarnya terjadi karena kurangnya kesadaran pemerintah desa untuk bertindak sesuai dengan kepentingan masyarakat dan mereka lebih mementingkan kepentingan pribadinya. Hal ini terjadi karena kurangnya pengawasan dari masyarakat itu sendiri sehingga pemerintah desa leluasa melakukan tindak kecurangan terhadap anggaran. Dan salah satu faktor utama yang menyebabkan pemerintah desa sering melakukan tindakan penyalahgunaan dana desa yaitu tidak melibatkannya tuhan dalam proses pemerintahannya”.(hasil wawancara dengan kepala desa)

Karakter pemerintah yang lebih mementingkan dan mengutamakan kepentingan pribadi dibanding kepentingan masyarakat tentu akan mendorong mereka untuk melakukan tindakan kecurangan atau penyalahgunaan anggaran terhadap dana desa yang dikelolanya. Oleh karena itu, pengelolaan dana desa

perlu pengendalian mendasar sebagai pengawasan menuju pengelolaan dana desa yang baik dan terbebas dari penyalahgunaan dana desa atau *budgetary slack*. Peljhan Dan Metka (2008) menyatakan bahwa adanya pengendalian internal akan menunjang kinerja organisasi lebih terarah. Salah satu bentuk pengendalian internal pemerintah desa yaitu melibatkan masyarakat dalam proses pengelolaan dana desa, dimana masyarakat berperan sebagai *social control*. Seperti pernyataan berikut:

“Salah satu upaya yang dilakukan pemerintah desa saat ini terkhusus kami sebagai BPD yaitu meningkatkan pengawasan, dalam hal ini kami mengajak masyarakat untuk ikut berpartisipasi melakukan pengawasan terhadap pemerintah desa dalam mengelola dana desa. Dengan keterlibatan masyarakat tentu akan membantu kami dalam proses pengawasan sehingga tidak lagi muncul keputusan-keputusan sepihak yang dilakukan oleh pemerintah desa”. (hasil wawancara dengan sekretaris BPD)

Hal senada diungkapkan oleh Nisrandiali pada saat diwawancarai, pernyataan tersebut sebagai berikut:

“Salah satu upaya yang diterapkan oleh pemerintah desa yaitu dengan melibatkan masyarakat. Masyarakat harus terlibat dalam pengelolaan dana desa sebagai *social control*. Karena ketika masyarakat apatis atau tidak peduli dengan dana desa tersebut maka akan terjadi senjangan anggaran. Kemudian pemerintah desa juga harus melaporkan dalam kesempatan rapat atau musyawarah terkait anggaran yang digunakan agar transparan”. (hasil wawancara dengan masyarakat)

Berdasarkan pernyataan diatas, peran masyarakat sangatlah penting dalam proses pengelolaan dana desa sebagai pengawas atau *social control* karena mereka adalah objek pelaksanaan pembangunan dengan menggunakan dana desa yang ada. Dengan kata lain, masyarakat sebagai *principle* dan pemerintah desa sebagai *steward*. Dengan keterlibatan masyarakat dalam pengelolaan dana desa, tentu akan memperbaiki atau mengoptimalkan pengelolaan dana desa yang dilakukan

oleh pemerintah desa karena adanya keterbukaan dan transparansi pengelolaan dana desa sehingga tidak lagi timbul penyalahgunaan anggaran atau senjangan anggaran. Seperti pernyataan berikut:

“Setelah pemeriksaan dari inspektorat untuk anggaran tahun 2017 Alhamdulillah hasilnya bagus dan tidak ditemukan adanya kasus-kasus yang berkaitan dengan senjangan anggaran. Hal ini tidak lepas dari peran semua pihak termasuk masyarakat dan para tokoh-tokoh yang membantu kami dalam mengelola dana desa yang ada. Langkah utamanya yaitu menerapkan transparansi dan kerjasama antara semua pihak”. (hasil wawancara dengan kaur keuangan)

Selain itu, untuk melibatkan masyarakat dalam pengelolaan dana desa perlu wadah atau ruang untuk masyarakat itu sendiri untuk ikut berpartisipasi dalam pengelolaan dana desa. Faktanya, secara turun temurun terdapat wadah komunikasi untuk membahas permasalahan-permasalahan dalam lingkup keluarga atau masyarakat yaitu *tudang sipulung*. Dollah (2016) mendefinisikan *tudang sipulung* sebagai media komunikasi tradisional dalam bentuk duduk bersama antara pemerintah dan masyarakat untuk mendapatkan suatu input dalam rangka merumuskan program dan kebijakan yang akan dilaksanakan pada masing-masing subsektor secara terpadu dan intensif.

Tudang sipulung hadir sebagai wadah atau ruang yang dapat digunakan masyarakat untuk ikut berpartisipasi dalam pengelolaan dana desa. Seperti pernyataan berikut:

“Sebenarnya masyarakat ada beberapa yang sudah terlibat terutama tokoh-tokoh masyarakat. Dan pemerintah desa masih mengharapkan agar semua pihak atau masyarakat tak terkecuali ikut aktif berperan dalam pengelolaan dana desa. Dan salah satu wadah yang disediakan untuk masyarakat agar ikut berpartisipasi yaitu *tudang sipulung*”. (hasil wawancara dengan masyarakat)

Pernyataan ini di perkuat dengan adanya pendapat dari Asmatang yang mengatakan bahwa :

“Dengan adanya *tudang sipulung* ini, tentu berperan dalam proses mengawal pemerintah desa, seperti misalkan dalam proses perencanaan anggaran, pengawasasn anggaran anggaran, maupun pengelolaan anggaran. *Tudang sipulung* menjadi wadah transparansi pemerintah kepada masyarakat dimana masyarakat dapat ikut berpartisipasi dalam pengelolaan dana desa melalui *tudang sipulung* ini”. (hasil wawancara dengan kaur keuangan)

Berdasarkan pemaparan tersebut, eksistensi *tudang sipulung* dalam pemerintahan desa memiliki peranan penting terhadap pengelolaan dana desa. *Tudang sipulung* dijadikan sebagai wadah atau ruang oleh masyarakat untuk ikut berpartisipasi dalam proses pemerintahan desa terkhusus pengelolaan dana desa, dimana masyarakat memiliki peran sebagai *social control* terhadap pengelolaan dana desa yang dilakukan oleh pemerintah. Selain itu, *tudang sipulung* juga dijadikan ruang publik atau wadah transparansi pemerintah kepada masyarakat.

Tudang sipulung menjadi solusi bagi masyarakat dalam mempersoalkan masalah yang berkaitan penyelenggaraan pemerintah (kekuasaan), yang berlangsung secara kritis dan rasional karena dilandasi oleh nilai-nilai komunikasi ideal seperti *ada tongeng* (perkataan jujur), *lempu'* (perbuatan jujur), *getteng* (keteguhan), *sipakatau* (saling menghargai) yang berdasarkan pada nilai-nilai *panngadereng* (adat istiadat) sebagai sumber hukum masyarakat dan pemerintah.

Falsafah *tudang sipulung* menjadi ruang komunikasi tradisional untuk masyarakat yang mengandung nilai-nilai utama (*akkateningeng*) yang dapat dijadikan pegangan dalam pengelolaan keuangan dana desa, baik untuk pemerintah desa maupun masyarakat. Adapun nilai-nilai utama falsafah *tudang*

sipulung yaitu lima akkateningeng diantaranya ada tongeng, lempu', geteng, sipakatau, dan Mappesona ri Pawinruk Seuwae. lima akkateningeng ini dapat dijadikan pegangan teguh oleh pemerintah dalam menjalankan pemerintahannya dan pengelolaan dana desa.

1. *Getteng*

Konteks seorang pemerintah desa adalah orang-orang yang lahir atas dasar pilihan masyarakat desa. Pemerintah desa yang dipilih harus memiliki kemampuan dan mengkoordinir desa dengan baik. Pemerintah desa dituntut agar memiliki nilai *getteng* (keteguhan) dalam menjalankan tugasnya. Sebagaimana dalam Q.S. Al-Maidah ayat 8 yang berbunyi:

يٰۤاَيُّهَا الَّذِيْنَ ءَامَنُوْا كُوْنُوْا قَوّٰمِيْنَ لِلّٰهِ شُهَدَآءَ بِالْقِسْطِ ۗ وَلَا يَجْرِمَنَّكُمْ شَنَاٰنُ قَوْمٍ عَلٰٓى اَلَّا تَعْدِلُوْٓا ۗ اَعْدِلُوْٓا هُوَ اَقْرَبُ لِلتَّقْوٰى ۗ وَاتَّقُوا اللّٰهَ ۗ اِنَّ اللّٰهَ خَبِيْرٌۢ بِمَا تَعْمَلُوْنَ

UNIVERSITAS ISLAM NEGERI

Terjemahnya:

“Hai orang-orang yang beriman hendaklah kamu Jadi orang-orang yang selalu menegakkan (kebenaran) karena Allah, menjadi saksi dengan adil. dan janganlah sekali-kali kebencianmu terhadap sesuatu kaum, mendorong kamu untuk Berlaku tidak adil. Berlaku adillah, karena adil itu lebih dekat kepada takwa. dan bertakwalah kepada Allah, Sesungguhnya Allah Maha mengetahui apa yang kamu kerjakan (Q.S. Al-Maidah: 8)”.

Ayat diatas menjelaskan bahwa apabila seseorang ingin melakukan perbuatan yang benar, maka ia harus berani untuk menegakkan kebenaran dengan cara bertindak adil bagi orang lain sehingga tidak menghakimi orang yang tidak bersalah hanya karena kebencian pribadi. Keteguhan selain berarti teguh, kata

inipun berarti tetap-asas atau setia pada keyakinan, atau kuat dan tangguh dalam pendirian, erat memegang sesuatu. Nilai *getteng* ini terikat pada makna yang positif. Ini dinyatakan oleh cendekiawan Luwu dalam Mathhes (1874) bahwa :

”Eppa’i gau’na gettenge: tessalai jancie, tessorosie ulu ada, telluka amu pura teppinra assituruseng, mabbicarai naparapi mabbiru’i tepupi napaja”.

Empat perbuatan nilai keteguhan: (a) tak mengingkari janji; (b) tak mengkhianati kesepakatan; (c) tak membatalkan keputusan, tak mengubah kesepakatan; dan (d) jika berbicara dan berbuat, tak berhenti sebelum rampung. Seperti yang diungkapkan oleh Sanre sebagai berikut:

“Getteng adalah sebagai sesuatu sikap yang tegas dan konsisten, yaitu tindakan yang tidak samar-samar dan bimbang”.(hasil wawancara sekretaris BPD)

Nilai *getteng* tentu akan menjaga kesepakatan atau keputusan yang lahir dari diadakannya *tudang sipulung*, dimana kesepakatan atau keputusan tersebut tidak akan mengalami perubahan sedikitpun karena adanya sikap ketegasan dan konsisten dalam mempertahankan keputusannya. seperti pernyataan berikut:

“Seharusnya kan tujuan dari dilakukannya musyawarah atau tudang sipulung untuk memperoleh kesepakatan bersama, artinya kalau itu sesuai dengan kepentingan bersama itu harusnya jadi keputusan akhir, Karena tidak ada lagi keputusan yang di sepakati diluar dari musyawarah itu”. (hasil wawancara dengan masyarakat)

Berdasarkan pernyataan tersebut, secara tidak langsung menunjukkan bahwa adanya implementasi atas nilai *getteng* itu sendiri. Keputusan yang dihasilkan bersama melalui *tudang sipulung* tidak akan mengalami perubahan secara sepihak oleh pemerintah desa dengan tujuan untuk kepentingan pribadinya.

Sehingga dapat disimpulkan bahwa nilai *getteng* memiliki peranan penting dalam pengelolaan dana desa.

Dengan adanya nilai *getteng* ini, pengelolaan dana desa hanya dilaksanakan berdasarkan pada kesepakatan bersama yang diperoleh dan diputuskan melalui *tudang sipulung* dimana keputusan tersebut merupakan keputusan final yang tidak dapat berubah secara sepihak dalam kondisi apapun. Dengan demikian, pengelolaan dana desa yang dilakukan dengan berpegang teguh terhadap nilai *getteng* mampu meningkatkan efektifitas pengelolaan dana desa dan tentu akan terhindar dari tindakan-tindakan penyalahgunaan anggaran termasuk *budgetary slack* dana desa.

2. *Lempu'*

Dalam perkataan bugis *lempu'* berarti jujur dalam berperilaku. Menurut arti logatnya *lempu'* sama dengan lurus. Berlaku jujur merupakan suatu kebaikan yang nantinya akan mendatangkan kebaikan bagi orang yang berlaku jujur tersebut. Sedangkan bagi yang berlaku bohong maka akan mendatangkan keburukan bagi pelakunya bahkan suatu saat kelak di akhirat nanti akan disiksa di dalam neraka. Dalam hadis rasulullah saw. Bersabda:

عَلَيْكُمْ بِالصِّدْقِ فَإِنَّ الصِّدْقَ يَهْدِي إِلَى الْبِرِّ إِنَّ الْبِرَّ يَهْدِي إِلَى الْجَنَّةِ
(رواه البخارى ومسل)

Artinya :

“Dari Abdullah ibn Mas’ud, dari Rasulullah saw. bersabda: “Sesungguhnya jujur itu membawa Kepada kebaikan dan kebaikan itu membawa ke surga” (HR. Bukhari dan Muslim)

Dalam berbagai konteks, adakalanya kata *lempu'* berarti juga ikhlas, benar, baik atau adil. Arti ini yang dapat dipahami ketika ditemukan kata *lempu'* dalam ungkapan-ungkapan masyarakat Bugis atau *lontara* Bugis.

“Eppa’I gau’na lempu’e: risalaie naddampeng, riparennuangie temmaceko bettuanna risanresi teppabbelleang, temmangoangenngi tania alona, tennaseng deca rekko nassamarini peudecengi”

Berdasarkan ungkapan diatas, bahwa terdapat empat bentuk perbuatan jujur dalam masyarakat bugis, yaitu: (a) Memaafkan orang yang berbuat salah kepada dirinya, (b) Di percaya lalu tak curang, artinya disandari lalu tak berdusta, (c) Tak menyerakahi yang bukan haknya, (d) Tidak memandang kebaikan hanya buat dirinya. Seperti pernyataan berikut:

“Lempu’ itu berarti perbuatan yang jujur dimana kita bertindak atau berbuat sesuai dengan hak dan kewajiban kita sendiri tanpa mengambil hak orang lain dan mengabaikan kewajiban terhadap orang lain”.(hasil wawancara dengan kepala desa)

Berdasarkan pemaparan tersebut, Penerapan Nilai *lempu'* dalam pemerintahan desa memiliki peran yang sangat baik, dimana pemerintah desa diuntut untuk selalu bertindak sesuai hak dan kewajibannya. Sehingga tidak lagi muncul tindakan-tindakan atau perilaku disfungsional yang dapat merugikan kepentingan masyarakat atau kepentingan bersama.

Nilai *lempu'* dalam pengelolaan dana desa berfungsi sebagai pegangan atau landasan pemerintah dalam mengelola dana desa, dimana pemerintah desa sebagai *steward* mampu menyamakan tujuannya dengan masyarakat sebagai *principle*. Nilai *lempu'* juga mendorong pemerintah desa untuk selalu bertindak atau melakukan pengelolaan dana desa secara jujur dengan tidak mengambil hak masyarakat dari dana desa tersebut sehingga dana desa yang dikelolanya hanya

digunakan sebagaimana fitrah tujuan yang sebenarnya yaitu hanya untuk memenuhi kepentingan masyarakat atau kepentingan bersama.

3. *Ada Tongeng*

Nilai dasar ini berlandaskan pada nilai-nilai kejujuran, artinya semua pihak yang terlibat dalam suatu *tudang sipulung* memberikan pandangan-pandangannya dalam bentuk informasi atau argumentasi yang benar (jujur). Argumentasi atau informasi yang diberikan bukanlah suatu rekayasa yang dibalikinya tersembunyi kepentingan-kepentingan tertentu, sehingga *tudang sipulung* yang berlangsung dapat memberikan jalan keluar atas suatu permasalahan yang ada untuk kepentingan bersama. Seperti pernyataan berikut:

“*Ada tongeng*, berhubungan dengan ucapan yaitu mengatakan yang benar, tidak bohong, tidak ada ucapan rekayasa. Seseorang tidak mungkin berperilaku jujur tanpa disertai *ada tongeng*”. (hasil wawancara dengan masyarakat)

Berdasarkan pemaparan tersebut, *ada tongeng* berarti perkataan yang jujur dalam menyampaikan informasi tanpa adanya rekayasa atau unsur kebohongan sedikitpun. Hal senada yang di ungkapkan oleh Hj. Satirah:

“*Ada tongeng* itu berarti berkata jujur dimana kita menyampaikan informasi apa adanya yang sesuai dengan kenyataan atau realita yang sebenarnya tanpa mengurangi atau menambahkan informasi”. (hasil wawancara dengan kepala desa)

Berdasarkan pernyataan tersebut, *Ada tongeng* merupakan output dari kegiatan *tudang sipulung*, semua pihak memberikan aspirasinya dalam sebuah forum dan akan ditelaah atau di komentari oleh pihak lain sehingga kesimpulan atau kesepakatan yang muncul adalah hal yang tidak bias dan mengandung nilai kebenaran.

Nilai *Ada tongeng* dalam pengelolaan dana desa memiliki peran yang sangat penting dimana pemerintah desa di tuntut untuk menyampaikan informasi-informasi kepada masyarakat terkait pengelolaan dana desa yg akan dilakukan atau yang telah dilaksanakan secara jujur dan tidak ada unsur rekayasa didalamnya. Penyampaian informasi di sajikan memlalui infografis APBDes secara jujur, transparansi dan tidak ada unsur rekayasa didalamnya. Sebagaimana dalam Q.S. An-Nahl Ayat 105 yang berbunyi:

إِنَّمَا يَفْتَرِي الْكَذِبَ الَّذِينَ لَا يُؤْمِنُونَ بِآيَاتِ اللَّهِ وَأُولَئِكَ هُمُ
الْكَاذِبُونَ ﴿١٠٥﴾

Terjemahnya:

“Sesungguhnya yang mengada-adakan kebohongan, hanyalah orang-orang yang tidak beriman kepada ayat-ayat Allah, dan mereka itulah orang-orang pendusta (Q.S. An-Nahl: 105)”.

Ayat diatas menjelaskan bahwa janganlah hidup dalam dusta dan sampaikanlah suatu hal dengan kebenaran (jujur) demi mendapatkan ridha Allah SWT. orang-orang yang melakukan kebohongan adalah termasuk kedalam golongan orang-orang yang tidak beriman kepada Allah SWT. dan sebagaimana diketahui bahwa dalam ajaran Islam menuntut setiap umat manusia untuk selalu berkata jujur.

4. *Sipakatau*

Salah satu falsafah *tudang sipulung* adalah *sipakatau*. Falsafah ini memberikan setiap pihak kesempatan/akses yang sama untuk mengemukakan pandangan-pandangannya terhadap suatu permasalahan tanpa adanya paksaan

maupun tekanan dari pihak manapun juga. Nilai dasar ini memiliki dimensi sosial yang mengindikasikan adanya interaksi yang bersifat egaliter dalam suatu ruang publik. Hal ini menunjukkan hubungan yang saling menghargai dan saling menghormati antar peserta *tudang sipulung*. Seperti pernyataan berikut:

“*Sipakatau* adalah kebutuhan sosial untuk mempererat persaudaraan, meluaskan kekerabatan dan membina relasi”. (hasil wawancara dengan kepala desa)

Dalam pelaksanaan *tudang sipulung*, semua pihak yang terlibat harus menghargai setiap pendapat, saran, maupun kritik yang di berikan oleh setiap peserta *tudang sipulung* tanpa ada batasan-batasan dari pihak manapun. Seperti pernyataan berikut:

“*Sipakatau* berarti saling menghargai atau menghormati tanpa membedakan satu sama lain. Sebagai aparat pemerintah desa, kami harus melayani setiap masyarakat sesuai dengan hak mereka tanpa membedakannya”. (hasil wawancara dengan kepala desa)

Pemerintah desa harus memiliki nilai sipakatau dalam menjalankan tugas dan wewenang sebagai orang kepercayaan masyarakat yang telah di pilih secara langsung oleh masyarakat. Sebagaimana dalam Q.S. Al-Hujurat Ayat 10 yang berbunyi:

إِنَّمَا الْمُؤْمِنُونَ إِخْوَةٌ فَأَصْلِحُوا بَيْنَ أَخَوِيكُمْ وَاتَّقُوا اللَّهَ لَعَلَّكُمْ تُرْحَمُونَ ﴿١٠﴾

Terjemahnya:

“orang-orang beriman itu Sesungguhnya bersaudara. sebab itu damaikanlah (perbaikilah hubungan) antara kedua saudaramu itu dan takutlah terhadap Allah, supaya kamu mendapat rahmat (Q.S. Al-Hujurat: 10)”.

Ayat diatas menjelaskan tentang penghargaan kepada sesama manusia berdasarkan rasa persaudaraan. Sikap saling menghargai merupakan sikap yang terpuji yang harus dimiliki oleh setiap orang yang beriman, sehingga dapat menjalin

hubungan yang harmonis dan bekerjasama dalam mewujudkan kebaikan. Sebab, orang yang dapat menghargai orang lain akan menjaga lisan, sikap, dan perbuatannya agar tidak menyinggung dan menyakiti orang lain dan hendaklah selalu takut kepada Allah SWT.

Sebagai bentuk pelayanan dalam pengelolaan dana desa, pemerintah desa menyediakan ruang publik bagi masyarakat untuk ikut berpartisipasi dalam pengelolaan dana tersebut. Ruang publik tersebut adalah *tudang sipulung* (musrembang desa). Pelaksanaan musrembang desa harus didasari oleh nilai *sipakatau* dimana tidak ada perbedaan antara aparatur pemerintah desa dengan masyarakat. Posisi pemerintah desa dengan masyarakat disejajarkan atau disamakan sebagai peserta *tudang sipulung* (musrembang desa) sehingga ruang tersebut steril dari intervensi dari pihak mana pun dan pemerintah desa harus menghargai setiap aspirasi atau pendapat yang disampaikan oleh setiap peserta *tudang sipulung* (musrembang desa). Pengelolaan dana desa dilaksanakan berdasarkan nilai *sipakatau*, dimana pemerintah desa bekerja sama dengan masyarakat dalam mewujudkan kebaikan, cita-cita, atau tujuan bersama tanpa adanya perbedaan status dengan rasa saling menghargai satu sama lain dengan berpegang teguh pada prinsip bahwa kita semua bersaudara.

5. *Mappesona ri Pawinruk Seuwae*

Salah satu falsafah *tudang sipulung* yang paling penting adalah *Mappesona ri Pawinruk Seuwae*, apabila keempat falsafah sebelumnya bersifat horizontal pada sesama manusia. Pada falsafah ini menggambarkan hubungan vertikal antara manusia terhadap Tuhannya. Seperti pernyataan berikut:

“*Mappesona ri Pawinruk Seuwae* berarti setiap apa yang telah kita usahakan dan yang sedang kita kerjakan, kita harus selalu berpegang teguh kepada Allah SWT. agar mendapat ridho-Nya dan selalu berserah diri terhadap apa yang telah kita lakukan”.(hasil wawancara dengan kepala desa)

Nilai *Mappesona ri Pawinruk Seuwae* berdimensi religius dan transendental, sehingga timbul kesadaran akan “pertanggungjawaban” setiap individu kepada sang Penciptanya dalam setiap aktivitasnya. Selain melibatkan sesama manusia atau masyarakat dalam proses pemerintahan desa, Tuhan pun selaku sang Pencipta wajib untuk dilibatkan dalam proses pemerintahan desa termasuk dalam pengelolaan dana desa sehingga mendapat ridho-Nya. Seperti pernyataan berikut:

“melibatkan Tuhan dalam proses pemerintahan”.(hasil wawancara dengan kepala desa)

Dengan adanya kesadaran vertikal tersebut, maka komunikasi yang timbul dalam suatu *tudang sipulung* akan selalu bersandarkan pada nilai-nilai kejujuran dan kebenaran dan pengelolaan dana desa juga harus berlandaskan dengan nilai-nilai agama agar keputusan yang dihasilkan merupakan bentuk ketakwaan kepada Allah SWT. Sebagaimana dalam Q.S. At-Taubah ayat 129 yang berbunyi:

فَإِنْ تَوَلَّوْا فَقُلْ حَسْبِيَ اللَّهُ لَا إِلَهَ إِلَّا هُوَ عَلَيْهِ تَوَكَّلْتُ وَهُوَ رَبُّ

الْعَرْشِ الْعَظِيمِ ﴿١٢٩﴾

Terjemahnya:

“Jika mereka berpaling (dari keimanan), Maka Katakanlah: "Cukuplah Allah bagiku; tidak ada Tuhan selain Dia. hanya kepada-Nya aku bertawakkal dan Dia adalah Tuhan yang memiliki 'Arsy yang agung (Q.S. At-Taubah: 129)”.

Ayat diatas menjelaskan bahwa hanya kepada Allah SWT. kita harus berserah diri, bukan pada beratnya ujian hidup, pada rasa cemas atau rasa takut apalagi pada orang lain. Allah lah yang memberikan kekuatan dalam setiap akitvitasnya dan hanya Allah lah yang paling pantas untuk disembah. Tak perlu takut dalam menghadapi tantangan hidup jika senantiasa berpegang teguh pada Allah SWT. dan syariat-Nya.

Falsafah *Mappesona ri Pawinruk Seuwae* merupakan nilai yang sangat penting dalam pengelolaan dana desa karena nilai ini menggambarkan hubungan antara pemerintah desa terhadap Tuhannya dimana setiap aktivitas atau kegiatan yang dilakukan, pemerintah desa selalu bertawakkal dan berserah diri kepada Allah SWT. atas apa yang telah dikerjakan. Dengan adanya nilai ini, pengelolaan dana desa yang dilakukan pemerintah desa dapat di pertanggungjawabkan di dunia dan di akhirat.

Adapun hasil inferensi dari *Lima Akkateningeng* disajikan dalam tabel sebagai berikut:

Tabel 4.8

Hasil Inferensi Falsafah Tudang Dalam Pengelolaan Dana Desa

No	Nilai Tudang Sipulung	Hasil Inferensi pengelolaan dana desa
1	<i>Getteng</i>	pengelolaan dana desa hanya dilaksanakan berdasarkan pada kesepakatan bersama yang diperoleh dan diputuskan melalui tudang sipulung dimana keputusan tersebut merupakan keputusan final yang tidak dapat berubah secara sepihak dalam kondisi apapun. Dengan demikian, pengelolaan dana desa yang dilakukan dengan berpegang teguh terhadap nilai <i>getteng</i> mampu meningkatkan efektifitas pengelolaan dana desa dan tentu

		akan terhindar dari tindakan-tindakan penyalahgunaan anggaran termasuk budgetary slack dana desa.
2	<i>Lempu'</i>	Nilai lempu' dalam pengelolaan dana desa berfungsi sebagai pegangan atau landasan pemerintah dalam mengelola dana desa, dimana pemerintah desa sebagai <i>steward</i> mampu menyamakan tujuannya dengan masyarakat sebagai <i>principle</i> . Nilai lempu juga mendorong pemerintah desa untuk selalu bertindak atau melakukan pengelolaan dana desa secara jujur dengan tidak mengambil hak masyarakat dari dana desa tersebut sehingga dana desa yang dikelolanya hanya digunakan sebagaimana fitrah tujuan yang sebenarnya yaitu hanya untuk memenuhi kepentingan masyarakat atau kepentingan bersama.
3	<i>Ada tongeng</i>	Nilai Ada tongeng dalam pengelolaan dana desa memiliki peran yang sangat penting dimana pemerintah desa di tuntut untuk menyampaikan informasi-informasi kepada masyarakat terkait pengelolaan dana desa yg akan dilakukan atau yang telah dilaksanakan secara jujur dan tidak ada unsur rekayasa didalamnya.
4	<i>Sipakatau</i>	Pengelolaan dana desa dilaksanakan berdasarkan nilai sipakatau, dimana pemerintah desa bekerja sama dengan masyarakat dalam mewujudkan kebaikan, cita-cita, atau tujuan bersama tanpa adanya perbedaan status dengan rasa saling menghargai satu sama lain dengan berpegang teguh pada prinsip bahwa kita semua saudara.
5	<i>Mappeona ri Pawinruk Seuwae</i>	Falsafah <i>Mappesona ri Pawinruk Seuwae</i> merupakan nilai yang sangat penting dalam pengelolaan dana desa karena nilai ini menggambarkan hubungan antara pemerintah desa terhadap Tuhannya dimana setiap aktivitas atau kegiatan yang dilakukan, pemerintah desa selalu bertawakkal dan berserah diri kepada Allah SWT. atas apa yang telah dikerjakan. Dengan adanya nilai ini, pengelolaan dana desa yang dilakukan pemerintah desa dapat di pertanggungjawabkan di dunia dan di akhirat.

BAB V

PENUTUP

A. Kesimpulan

1. *Tudang sipulung* saat ini dijadikan wadah atau ruang publik bagi masyarakat di Desa Benteng Tellue untuk ikut berpartisipasi dalam proses pemerintahan desa terutama dalam pengelolaan dana desa. *Tudang sipulung* juga dijadikan wadah bagi masyarakat untuk mengawal pemerintah desa dalam menjalankan tugas dan fungsinya sebagai pelayan masyarakat. Dalam pengelolaan dana desa *tudang sipulung* dilaksanakan dalam 3 tahap yaitu: musyawarah dusun, musyawarah desa dan musrembang desa.
2. *Budgetary slack* merupakan tindakan yang disfungsi yang sengaja dilakukan oleh pemerintah desa dengan maksud untuk memperkaya diri atau memuaskan kepentingan pribadi dengan mengesampingkan kepentingan masyarakat atau kepentingan bersama. Terkait kasus *budgetary slack* dana desa, terdapat bentuk *budgetary slack* yang dilakukan oleh pemerintah desa yaitu pelaporan fiktif dan *mark up* anggaran.
3. Falsafah *tudang sipulung (lima akkateningeng)* harus menjadi prasyarat dalam menjalankan proses pemerintahan. Pemerintahan akan bersih dan bertanggung jawab jika pribadi yang ada didalamnya senantiasa berpegang teguh terhadap *lima akkateningeng* tersebut

yaitu: *Getteng* merupakan tegas atau kosnsisten dalam pengambilan keputusan, *Lempu'* merupakan jujur dalam bekerja atau bertindak, *Ada Tongeng* merupakan jujur dalam berkata atau menyampaikan informasi, *Sipakatau* merupakan saling menghargai atau saling menghormati antar sesama Dan *Mappesona ri Pawinruk Seuwae* merupakan berserah diri kepada Allah SWT. Begitupun dengan pengelolaan dana desa akan terpercaya, kredibel, dan memiliki reputasi yang baik jika pribadi-pribadi didalamnya, terutama pemimpinnya berpegang teguh pada *lima akkatteningeng* tersebut sehingga proses pengelolaan dana desa bisa lebih baik dan terhindar dari *budgetary slack*.

B. Implikasi

Berdasarkan hasil penelitian dapat disimpulkan bahwa falsafah *tudang sipulung* yaitu *lima akkateningeng* telah dijadikan pegangan hidup oleh masyarakat Benteng Tellue termasuk oleh setiap aparatur pemerintah desa. Dalam pengelolaan dana desa falsafah *tudang sipulung (lima akkateningeng)* tersebut telah dijadikan pegangan dalam proses pengelolaan dana desa di Benteng Tellue sehingga dapat menghindari timbulnya *budgetary slack* dana desa atau perilaku disfungsional yang terkait dengan pengelolaan dana desa.

C. Keterbatasan dan Saran

Adapun keterbatasan penelitian ini yaitu kurangnya referensi terkait *tudang sipulung*, sehingga informasi atau data yang diperoleh lebih dominan

bersumber dari hasil wawancara dengan informan sebagai penunjang dalam penelitian dan penelitian ini hanya menggunakan empat informan. Oleh karena itu, saran untuk peneliti selanjutnya yaitu mencari sumber referensi yang lebih terkait dengan *tudang sipulung* dan menambah jumlah informan untuk memperoleh data atau informasi yang lebih akurat.



DAFTAR PUSTAKA

- Abidin, A. Z. dan Sabang, S. 2003. Nilai Budaya *Siri', Pesse, Were*, dan Konsep Demokrasi Kerajaan Wajo Sebagai Masukan Pelaksanaan Ekonomi. *Arsip Pemerintah Kabupaten Wajo*.
- Adisasmita, Rahardjo. 2006. *Pembangunan Pedesaan dan Perkotaan*. Yogyakarta: Graha Ilmu.
- Annivelorita. 2015. Implementasi Alokasi Dana Desa (ADD) dalam Meningkatkan Pembangunan Desa Liang Butan Krayan Kabupaten Nunukan. *E-Jurnal Administrasi Negara*. 3(5): 1712-1726.
- Athony, R. N dan V. Govindarajan. 2005. *Management Control System: Sistem Pengendalian Manajemen*. Edisi 11. Jakarta: Salemba Empat.
- Anton, FX. 2010. Menuju Teori *Stewardship* Manajemen. *Majalah Ilmiah INFORMATIKA* 1(2): 61-80.
- Anwar, Azwar. 2013. Peran SPI Terhadap Pencapaian Opini WTP Dan Pencegahan Korupsi Melalui Penerapan GUG (analisis Studi Pustaka).
- Ardanari, I.G.A.S.C., dan I Nyoman W.A.P. 2014. Pengaruh Partisipasi Penganggaran, Asimetri Informasi, *Self Esteem* Dan *Budget Emphasis* Pada *Budgetary Slack*. *E-Jurnal Akuntansi Universitas Udayana ISSN 2302-8556*. (7).3: 700-715.
- Auditya. L, Husaini dan Linawati. 2013. Analisis Pengaruh Akuntabilitas Dan Transparansi Pengelolaan Keuangan Daerah Terhadap Kinerja Pemerintah Daerah. *Jurnal fairness*. 3(1): 1-41.
- Baharuddin, Andi. 2013. "Indikator Tanda-tanda Alam yang Menentukan Kondisi Cuaca dalam Menghadapi Musim Tanam Mendatang". *Arsip Pemerintah Kabupaten Wajo*.
- Bahtiar, Noerma, A. 2017. Partisipasi Masyarakat Dalam Pengawasan Program Alokasi Dana Desa (ADD) di Desa Panjunan, Kecamatan Sukodono, Kabupaten Sidoarjo. *Kebijakan Dan Manajemen Publik ISSN 2303-341X*. 5(3). 1-14.
- Bungin, B. 2003. *Analisis Data Penelitian Kualitatif dan Kuantitatif*. Jakarta: PT. Raja Grafindo Persada.
- Chomariyah, Nurul H, dan Bambang A. 2016. Participation Principle on The 2014 Village Law in Coastal Village. *International Journal of Bussiness, Economics and Law*. 10(4): 33-40.

- Darmiasih, N. K., Ni Luh G. E. S., dan Nyoman A. S. D. 2015. Analisis Mekanisme Penyaluran Alokasi Dana Desa (ADD) Pada Pemerintah Desa (Studi Kasus pada Desa Tribuana, Kec. Sidemen, Kab. Karangasem). *E-Journal SI Ak Universitas Pendidikan Ganesha Jurusan Akuntansi Program SI*. 1(3): 1-12.
- Dharmanegara, Ida Bagus Agung. 2010. *Penganggaran Perusahaan Teori dan Aplikasi*. Yogyakarta: Graha Ilmu.
- Dollah, Baharuddin. 2016. *Tudang Sipulung* sebagai Komunikasi Kelompok dalam Berbagi Informasi. *Jurnal Pekommas*. 1(2). 177-188.
- Donaldson, L., dan J. H. Davis. 1991. Stewardship or Agency Theory: CEO Governance and Shareholder Returns. *Australian Journal of Management ISSN: 0312-8962*. 16(1). 49-64.
- Douglas, P. C., and B. Wier. 2000. Integrating ethical dimensions into a model of budgetary slack creation. *Journal of Business Ethics*. 28: 267–277.
- Dunk, A. S. 1993. The Effect Of Budget Emphasis and Information Asymmetry On The Relation Between Budgetary Participation and Slack. *The Accounting Review*. 68(2). 400-410.
- Faridah. 2015. Transparansi dan Akuntabilitas Pemerintah Desa dalam Pengelolaan Anggaran Pendapatan dan Belanja Desa (APBDES). *Jurnal Ilmu & Riset Akuntansi*. 4(5): 1-20.
- Haryanta, A. T., Sujatmiko, E. 2012. *Kamus Sosiologi*. Surakarta: PT. Aksarra Sinergi Media.
- Hilton, et al. 2000. *Cost Management Strategic For Business Decision*. Newyork: Mc. Graw Hill.
- Ibrahim, Supriadi. 2018. Gunakan Dana Desa Tuk Kuliah S2. Kades Di Bone Jadi Tersangka. <https://makassar.sindonews.com>. (akses pada 04 Agustus 2018).
- Indriantoro, Nur dan Bambang S. 2013. *Metodologi Penelitian Bisnis*. Yogyakarta: Fakultas Ekonomika dan Bisnis UGM.
- Kartika, Andi. 2010. Pengaruh Komitmen Organisasi dan Ketidakpastian Lingkungan dalam Hubungan antara Partisipasi Anggaran dengan Senjangan Anggaran (Studi Empirik Pada Rumah Sakit Swasta di Kota Semarang) *Kajian Akuntansi ISSN : 1979-4886*. 2(1): 39-60.
- Koeswinarno. 2015. Memahami Etnografi Ala Spradley. *Jurnal SmarT*. 1(2): 257-265.

- Machmud, A. H. 1978. “*Silasa*” *Kumpulan Petuah Bugis Makassar*. Makassar: Bhakti Centra Baru.
- Mathhes, B. F. 1874. *Boegineesche-Hollandsch Nesscb-Hollandsch Woordenboek*. Amsterdam.
- Mediastara, Yulida. 2017. ICW Sebut Pak Kades Paling Banyak Korupsi Dana Desa. <https://news.detik.com>. (akses pada 04 Agustus 2018).
- Miles, M. B., and Huberman, A. M. 1992. *Analisis data Kualitatif*. Jakarta: Universitas Indonesia Press.
- Movanita, Ambaranie N. K. 2018. Dana Desa Paling Banyak Dikorupsi, Polisi Minta Masyarakat Aktif Awasi. <https://nasional.kompas.com>. (akses pada 04 Agustus 2018).
- Muhadjir, H. Noeng. 2000. *Metode Penelitian Kualitatif*. Edisi 4. Yogyakarta: Rake Serasin.
- Musianto, Lukas. S. 2006. Perbedaan Pendekatan Kuantitatif dengan Pendekatan Kualitatif dalam Metode Penelitian. *Jurnal Manajemen & Kewirausahaan*. 4(2): 123-136.
- Peljhan, D dan Metka P. 2008. The Impact of management control systems-Strategy Interection on Performance Management: A Case Study. *EconPapers*. 41(5). 174-184.
- Raharjo. 2007. Teori Agensi dan Teori Stewarship Dalam Perspektif Akuntansi. *Fokus Ekonomi*. 2(1) 37-46.
- Rahim, A. R. 2011. *Nilai-Nilai Utama Kebudayaan Bugis*. Yogyakarta: OMBAK.
- Saputra, I. W. 2016. Efektifitas Pengelolaan Dana Desa Pada Desa Lembean Kecamatan Kintamani, Kabupaten Bangle Tahun 2009-2014. *Jurnal Jurusan Pendidikan Ekonomi (JIPE)*. 6(1): 1-10.
- Sugiarta, I. P. T., Herawati, N. T, Atmadja, A.T. 2014. Pengaruh Anggaran Partisipatif Terhadap *Budgetary slack* dengan Informasi Asimetri Sebagai Pemoderasi Pada Pemerintah Kabupaten Buleleng. *e-Journal SI Akuntansi Universitas Pendidikan Ganesha Jurusan Akuntansi Program SI*. 2(1): 1-12.
- Sukoharsono, E. G. 2006. Alternative Riset Kualitatif Sains Akuntansi: Biografi, Phenoomenologi, Grounded Heory, Critical Etnografi Dan Case Study. *Analisa Makro dan Mikro BPFE Universitas Brawijaya*. 230-240.
- Sukoharsono, E. G. 2009. Refleksi ethnografi kritis: pilihan lain riset akuntansi. *AUDI: Jurnal Ekonomi Dan Bisnis Universitas udayana*. 4(1): 91-109.

- Sumarmi, dan Amiruddin. 2014. *Pengelolaan Lingkungan Berbasis Kearifan Lokal*. Yogyakarta: Aditya Medai Publishing.
- Yuhertiana, I. 2005. “Kajian Etika *Budgetary slack* Di Organisasi Sektor Publik Menurut Perspektif Gender”. *Simposium Riset Ekonomi II Surabaya*. 23-24.
- Yulianah, Yuyun. 2015. Potensi Penyelewengan Alokasi Dana Desa Di Kaji Menurut Peraturan Menteri Dalam Negeri Nomor 37 Tahun 2007 Tentang Pengelolaan Keuangan Desa. *Jurnal Mimbar Justitia*. 1(2). 608-627.
- Yunianti, U. 2015. Analisis Efisiensi Dan Efektivitas Anggaran Pendapatan Dan Belanja Desa (APBDesa). *Seminar Nasional Universitas PGRI Yogyakarta 2015*. 499-503.



LAMPIRAN



- ❖ DAFTAR PERTANYAAN WAWANCARA
- ❖ HASIL WAWANCARA
- ❖ DOKUMENTASI
- ❖ SURAT-SURAT PENELITIAN
- ❖ DAFTAR RIWAYAT HIDUP

DAFTAR PERTANYAAN WAWANCARA

Kepala Desa

1. Menurut Bapak/ibu, apakah pada pemerintahan sebelumnya pernah ditemukan masalah yang berkaitan dengan anggaran di Desa Benteng Tellue?
2. Bagaimana pandangan Bapak/ibu tentang penyalahgunaan dan tindakan piktif pengelolaan alokasi dana desa?
3. Bagaimana mekanisme pengelolaan dana desa di Desa Benteng Tellue ini?
4. Apakah Bapak/ibu pernah mendengar istilah *Budgetary slack* (*senjangan anggaran*)? Menurut Bapak/ibu, apa definisi anda tentang itu?
5. Bagaimana langkah atau upaya yang diterapkan oleh pemerintah Desa Benteng Tellue ini untuk mencegah atau menanggulangi terjadinya senjangan anggaran dana desa?
6. Menurut Bapak/ibu, bagaimana makna dari tudang sipulung itu sendiri?
7. Apakah tudang sipulung telah diterapkan dalam pengelolaan dana desa di Benteng Tellue?
8. Bagaimana bentuk penerapan tudang sipulung dalam pengelolaan dana desa ?
9. Menurut Bapak/ibu, dengan keberadaan tudang sipulung mampu meningkatkan efektifitas pengelolaan dana desa?
10. Bagaimana pandangan Anda jika kelima Falsafah tersebut diterapkan dalam sistem pemerintahan desa terutama dalam pengelolaan dana desa ?

Kaur Keuangan

1. Menurut Bapak/ibu, apakah pada pemerintahan sebelumnya pernah ditemukan masalah yang berkaitan dengan anggaran di Desa Benteng Tellue?
2. Bagaimana pandangan Bapak/ibu tentang penyalahgunaan dan tindakan piktif pengelolaan alokasi dana desa?
3. Bagaimana mekanisme pengelolaan dana desa di Desa Benteng Tellue ini?
4. Apakah Bapak/ibu pernah mendengar istilah *Budgetary slack* (*senjangan anggaran*)? Menurut Bapak/ibu, apa definisi anda tentang itu?
5. Bagaimana langkah atau upaya yang diterapkan oleh pemerintah Desa Benteng Tellue ini untuk mencegah atau menanggulangi terjadinya senjangan anggaran dana desa?
6. Menurut Bapak/ibu, bagaimana makna dari tudang sipulung itu sendiri?
7. Apakah keberadaan tudang sipulung mampu meningkatkan kerjasama antara semua pihak dan rasa saling percaya terhadap sesama aparat pemerintah maupun dengan non aparat?
8. Apakah tudang sipulung telah diterapkan dalam pengelolaan dana desa di Benteng Tellue?
9. Bagaimana bentuk penerapan tudang sipulung dalam pengelolaan dana desa ?
10. Menurut Bapak/ibu, sejauh ini apakah tudang sipulung telah efektif mengawal pemerintah desa dalam pengelolaan dana desa?
11. Menurut Bapak/ibu, dengan keberadaan tudang sipulung mampu meningkatkan efektifitas pengelolaan dana desa?

Sekretaris Badan Pengawas Desa (BPD)

1. Menurut Bapak/ibu, apakah pada pemerintahan sebelumnya pernah ditemukan masalah yang berkaitan dengan anggaran di Desa Benteng Tellue?
2. Bagaimana pandangan Bapak/ibu tentang penyalahgunaan dan tindakan piktif pengelolaan alokasi dana desa?
3. Bagaimana mekanisme pengelolaan dana desa di Desa Benteng Tellue ini?
4. Apakah Bapak/ibu pernah mendengar istilah *Budgetary slack (senjangan anggaran)*? Menurut Bapak/ibu, apa definisi anda tentang itu?
5. Bagaimana langkah atau upaya yang diterapkan oleh pemerintah Desa Benteng Tellue ini untuk mencegah atau menanggulangi terjadinya senjangan anggaran dana desa?
6. Menurut Bapak/ibu, bagaimana makna dari tudang sipulung itu sendiri?
7. Apakah keberadaan tudang sipulung mampu meningkatkan kerjasama antara semua pihak dan rasa saling percaya terhadap sesama aparat pemerintah maupun dengan non aparat?
8. Bagaimana bentuk penerapan tudang sipulung dalam pengelolaan dana desa ?
9. Menurut Bapak/ibu, sejauh ini apakah tudang sipulung telah efektif mengawal pemerintah desa dalam pengelolaan dana desa?
10. Menurut Bapak/ibu, dengan keberadaan tudang sipulung mampu meningkatkan efektifitas pengelolaan dana desa?

Masyarakat/ Tokoh Pemuda

1. Menurut Bapak/ibu, apakah pada pemerintahan sebelumnya pernah ditemukan masalah yang berkaitan dengan anggaran di Desa Benteng Tellue?
2. Bagaimana pandangan Bapak/ibu tentang penyalahgunaan dan tindakan piktif pengelolaan alokasi dana desa?
3. Bagaimana mekanisme pengelolaan dana desa di Desa Benteng Tellue ini?
4. Apakah Bapak/ibu pernah mendengar istilah *Budgetary slack* (*senjangan anggaran*)? Menurut Bapak/ibu, apa definisi anda tentang itu?
5. Bagaimana langkah atau upaya yang diterapkan oleh pemerintah Desa Benteng Tellue ini untuk mencegah atau menanggulangi terjadinya senjangan anggaran dana desa?
6. Menurut bapak/ibu, apakah masyarakat sudah ikut berpartisipasi dalam pengelolaan dana desa ?
7. Menurut Bapak/ibu, bagaimana makna dari tudang sipulung itu sendiri?

Jawaban:

8. Apakah keberadaan tudang sipulung mampu meningkatkan kerjasama antara semua pihak dan rasa saling percaya terhadap sesama aparat pemerintah maupun dengan non aparat?
9. Apakah tudang sipulung telah diterapkan dalam pengelolaan dana desa di Benteng Tellue?
10. Bagaimana bentuk penerapan tudang sipulung dalam pengelolaan dana desa ?
11. Menurut Bapak/ibu, dengan keberadaan tudang sipulung mampu meningkatkan efektifitas pengelolaan dana desa?

HASIL WAWANCARA

Nama : Hj. Satirah

Jabatan : Kepala Desa

No. Hp : 0813 5120 2489

1. Menurut Bapak/ibu, apakah pada pemerintahan sebelumnya pernah ditemukan masalah yang berkaitan dengan anggaran di Desa Benteng Tellue?

Jawaban:

Selama saya menjabat sebagai kepala desa di desa ini, belum pernah di temukan kasus terkait penyalahgunaan anggaran.

2. Bagaimana pandangan Bapak/ibu tentang penyalahgunaan dan tindakan piktif pengelolaan alokasi dana desa?

Jawaban:

penyalahgunaan sebenarnya terjadi karena kurangnya kesadaran pemerintah desa untuk bertindak sesuai dengan kepentingan masyarakat dan mereka lebih mementingkan kepentingan pribadinya. Hal ini terjadi karena kurangnya pengawasan dari masyarakat itu sendiri sehingga pemerintah desa leluasa melakukan tindak kecurangan terhadap anggaran. Dan salah satu faktor utama yang menyebabkan pemerintah desa sering melakukan tindakan penyalahgunaan dana desa yaitu tidak melibatkannya tuhan dalam proses pemerintahannya.

3. Bagaimana mekanisme pengelolaan dana desa di Desa Benteng Tellue ini?

Jawaban:

Pengelolaan dana desa yang dilakukan di desa ini berdasarkan skala prioritas. Skala prioritas ini diperoleh dari hasil musyawarah. Baik dari musyawarah dusun, musyawarah desa, maupun musrembang desa.

4. Apakah Bapak/ibu pernah mendengar istilah Budgetary slack (senjangan anggaran)? Menurut Bapak/ibu, apa definisi anda tentang itu?

Jawaban:

Senjangan anggaran merupakan suatu perbuatan yang tidak jujur yang dilakukan oleh kepala desa atau aparatur pemerintah desa dimana mereka berusaha untuk memperoleh keuntungan atas anggaran yang ada. Biasanya itu dilakukan dengan mengambil sisa anggaran yang ada dengan membuatnya laporan fiktif untuk penghabisan anggaran. Nah, sisanya itu mi yang masuk kekantong pribadi. Salah satu contoh senjangan anggaran yaitu mark up anggaran, kasus ini di temukan di desa Mattirosompe dimana

kepala desanya membuat proyek dengan laporan anggaran tidak sesuai dengan volume proyek yang dibangun.

5. Bagaimana langkah atau upaya yang diterapkan oleh pemerintah Desa Benteng Tellue ini untuk mencegah atau menanggulangi terjadinya senjangan anggaran dana desa?

Jawaban:

Salah satu cara yang kami lakukan untuk mencegah terjadinya senjangan anggaran yaitu profesionalisme. Setiap aparatur harus mempunyai sifat magetteng “ketegasan”. Magetteng disini dalam artian tegas dalam hal-hal yang berbau negatif dan berpegang teguh kepada Allah SWT. dengan diterapkannya hal tersebut secara otomatis aparatur pemerintah desa cenderung akan berkata ataupun bertindak jujur dalam menjalankan tugasnya serta melayani masyarakat tanpa membeda-bedakan.

6. Menurut Bapak/ibu, bagaimana makna dari tudang sipulung itu sendiri?

Jawaban:

Tudang sipulung ini merupakan tradisi sejak dulu yang sering dilakukan tau riolo ta (orang-orang terdahulu kita) ketika ada perkara yang tidak dapat diselesaikan secara pribadi ata kekeluargaan. Tujuannya yaitu untuk mencari jalan keluar atas permasalahan yang dihadapi. Kesepakatan yang ada dalam tudang sipulung itu harus adil dan tidak ada unsur yang dirugikan dari kedua belah pihak yang berselisih.

7. Apakah tudang sipulung telah diterapkan dalam pengelolaan dana desa di Benteng Tellue?

Jawaban:

Iya sudah

8. Bagaimana bentuk penerapan tudang sipulung dalam pengelolaan dana desa ?

Jawaban:

Dalam pengelolaan dana desa, tudang sipulung dijadikan wadah untuk berdiskusi atau rapat terkait dengan pengelolaan dana desa yang akan dilaksanakan seperti musyawarah dusun, musyawarah desa, dan musrebang desa. Dalam proses diskusi itu harus membahas hal-hal yg akan dilaksanakan secara terbuka dan jujur. Ada tongeng itu berarti berkata jujur dimana kita menyampaikan informasi apa adanya yang sesuai dengan kenyataan atau realita yang sebenarnya tanpa mengurangi atau menambahkan informasi. Lempu' itu berarti perbuatan yang jujur dimana kita bertindak atau berbuat sesuai dengan hak dan kewajiban kita sendiri tanpa mengambil hak orang lain dan mengabaikan kewajiban terhadap orang lain. Sipakatau berarti saling menghargai atau menghormati tanpa membeda-bedakan satu sama lain.

Sebagai aparat pemerintah desa, kami harus melayani setiap masyarakat sesuai dengan hak mereka tanpa membeda-bedakannya.

9. Menurut Bapak/ibu, dengan keberadaan tudang sipulung mampu meningkatkan efektifitas pengelolaan dana desa?

Jawaban:

Ya jelas, karena falsafah tudang sipulung dijadikan patokan dalam mengelola dana desa. Getteng itu berarti tegas dalam mengambil keputusan. Sebagai seorang pemimpin harus tegas dalam pendirian atau memutuskan sesuatu selama keputusan tersebut terkait dengan kepentingan bersama yang mengandung nilai yang baik. Mappesona Ri Pawinruk seuwa-e berarti setiap apa yang telah kita usahakan dan yang sedang kita kerjakan, kita harus selalu berpegang teguh kepada Allah SWT. agar mendapat ridho-Nya dan selalu berserah diri terhadap apa yang telah kita lakukan.

10. Bagaimana pandangan Anda jika kelima Falsafah tersebut diterapkan dalam sistem pemerintahan desa terutama dalam pengelolaan dana desa ?

Jawaban:

Falsafah ini kan mengandung nilai yang sangat baik jika diterapkan dalam kehidupan sehari-sehari, begitu pula jika diterapkan dalam pemeritahan desa tentu juga sangat baik terutama dalam pengelolaan dana desa tentu akan mengefektifkan pengelolaan dana desa tersebut.

HASIL WAWANCARA

Nama : Asmatang, S.Pd.

Jabatan : Kaur Keuangan

No. Hp : 0852 4066 6264

1. Menurut Bapak/ibu, apakah pada pemerintahan sebelumnya pernah ditemukan masalah yang berkaitan dengan anggaran di Desa Benteng Tellue?

Jawaban:

Kalau dalam Desa Benteng Tellue ini, Alhamdulillah belum ada sih yang ditemukan masalah-masalah yang berkaitan dengan anggaran.

2. Bagaimana pandangan Bapak/ibu tentang penyalahgunaan dan tindakan piktif pengelolaan alokasi dana desa?

Jawaban:

Penyalahgunaan anggaran sebenarnya tidak boleh dilakukan sama sekali karena merugikan Negara, masyarakat dan diri sendiri.

3. Bagaimana mekanisme pengelolaan dana desa di Desa Benteng Tellue ini?

Jawaban:

Sebelum dana desa dicairkan untuk anggaran tahun depan, dilaksanakan musyawarah pencermatan RPJMdes yang menjadi patokan dalam pembangunan infrastruktur. Kemudian dilakukan musyawarah per dusun setelah itu dilakukan musyawarah desa kemudian musyawarah RKP kemudian musrembang desa untuk penyusunan APBD.

4. Apakah Bapak/ibu pernah mendengar istilah Budgetary slack (senjangan anggaran)? Menurut Bapak/ibu, apa definisi anda tentang itu?

Jawaban:

Iya pernah, senjangan anggaran merupakan suatu bentuk pelaporan fiktif artinya melakukan pelaporan anggaran atas suatu proyek atau suatu kegiatan yang sudah ada dan sehingga menyebabkan biaya-biaya bertambah. Selain itu, adanya juga mark up anggaran dimana anggaran yang dilaporkan tidak sesuai dengan volume bangunan yang dilaporkan.

budgetary slack dana desa itu sendiri mirip-mirip ji atau sama dengan kasus mark up anggaran. mark up anggaran terjadi dimana anggaran yang dilaporkan tidak sesuai dengan volume bangunan yang dilaporkan. Ada juga kasus pelaporan fiktif yang ketahuan oleh tim pemeriksa. pelaporan fiktif ini dilakukan atas suatu proyek yang sudah ada memang sebelumnya tapi sebenarnya tidak berasal dari dana desa namun dimasukkan dalam pelaporan

dana desa dan melaporkan adanya pengadaan proyek dalam pelaporan dana desa namun sebenarnya proyek itu tidak ada memang.

5. Bagaimana langkah atau upaya yang diterapkan oleh pemerintah Desa Benteng Tellue ini untuk mencegah atau menanggulangi terjadinya senjangan anggaran dana desa?

Jawaban:

Setelah pemeriksaan dari inspektorat untuk anggaran tahun 2017 Alhamdulillah hasilnya bagus dan tidak ditemukan adanya kasus-kasus yang berkaitan dengan senjangan anggaran. Hal ini tidak lepas dari peran semua pihak termasuk masyarakat dan para tokoh-tokoh yang membantu kami dalam mengelola dana desa yang ada. Langkah utamanya yaitu menerapkan transparansi dan kerjasama antara semua pihak.

6. Menurut Bapak/ibu, bagaimana makna dari tudang sipulung itu sendiri?

Jawaban:

Tudang sipulung itu merupakan suatu budaya warisan dari nenek moyang kita yang mempunyai Nilai dan tujuan yang sangat bagus “makessing”, karena tudang sipulung itu dapat menjadi wadah untuk menyatukan perbedaan pendapat dan menyampaikan aspirasi dan pandangan secara bebas dengan tujuan kepentingan bersama.

7. Apakah keberadaan tudang sipulung mampu meningkatkan kerjasama antara semua pihak dan rasa saling percaya terhadap sesama aparat pemerintah maupun dengan non aparat?

Jawaban:

Ya jelas tudang sipulung dapat meningkatkan kepercayaan masyarakat kepada pemerintah desa karena adanya keterbukaan dengan di ikut sertakannya masyarakat dalam pemerintahan.

8. Apakah tudang sipulung telah diterapkan dalam pengelolaan dana desa di Benteng Tellue?

Iya sudah, karena tudang sipulung ini kan juga merupakan bentuk musyawarah.

9. Bagaimana bentuk penerapan tudang sipulung dalam pengelolaan dana desa ?

Jawaban:

Salah satu bentuk peneapan tudang sipulung dalam pengelolaan dana desa yaitu musyawarah dusun, musyawarah desa, musrembang desa.

10. Menurut Bapak/ibu, sejauh ini apakah tudang sipulung telah efektif mengawal pemerintah desa dalam pengelolaan dana desa?

Jawaban:

Dengan adanya tudang sipulung ini, tentu berperan dalam proses mengawal pemerintah desa, seperti misalkan dalam proses perencanaan anggaran, pengawasasn anggaran anggaran, maupun pengelolaan anggaran. Tudang sipulung menjadi wadah transparansi pemerintah kepada masyarakat dimana masyarakat dapat ikut berpartisipasi dalam pengelolaan dana desa melalui tudang sipulung ini.

11. Menurut Bapak/ibu, dengan keberadaan tudang sipulung mampu meningkatkan efektifitas pengelolaan dana desa?

Jawaban:

Tudang sipulung jelas dapat mendorong kinerja pemerintah, karena dalam tudang sipulung ini melahirkan pemikiran-pemikiran atau ide-ide dari berbagai pihak yang dapat membantu pemerintah desa dalam proses pengelolaan dana desa.

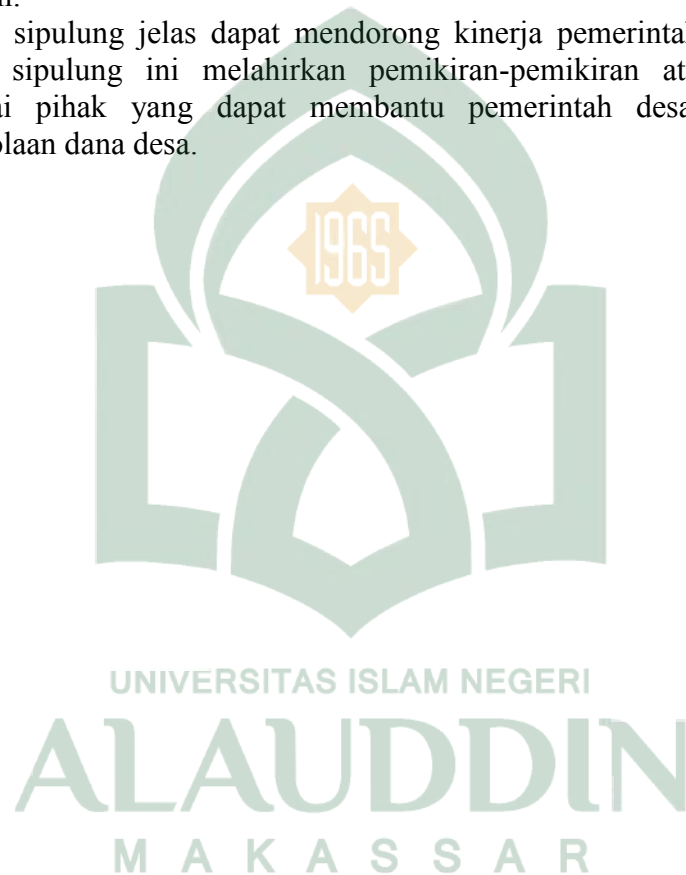

HASIL WAWANCARA

Nama : Sanre, S.Pd.

Jabatan : Sekretaris Badan Pengawas Desa (BPD)

No. Hp : 0813 3144 7997

1. Menurut Bapak/ibu, apakah pada pemerintahan sebelumnya pernah ditemukan masalah yang berkaitan dengan anggaran di Desa Benteng Tellue?

Jawaban:

Belum pernah sih ditemukan kasus begituan, mungkin saja ada tapi jumlahnya tidak besar sehingga tidak ketahuan.

2. Bagaimana pandangan Bapak/ibu tentang penyalahgunaan dan tindakan piktif pengelolaan alokasi dana desa?

Jawaban:

Penyalahgunaan dana desa sebenarnya timbul karena karakter dari pemerintah desa itu sendiri untuk selalu bertindak curang dan kurangnya pengawasan dari masyarakat.

3. Bagaimana mekanisme pengelolaan dana desa di Desa Benteng Tellue ini?

Jawaban:

Pengelolaan dana desa dilakukan tiga tahap, tahap pertama yaitu melakukan musyawarah dusun, kemudian tahap kedua melakukan musyawarah desa, dan tahap terakhir melakukan musrembang desa.

4. Apakah Bapak/ibu pernah mendengar istilah Budgetary slack (senjangan anggaran)? Menurut Bapak/ibu, apa definisi anda tentang itu?

Jawaban:

Senjangan anggaran ini terjadi karena adanya perbedaan antara pendapatan dengan pengeluaran. Contoh misalkan, dana desa disini sekitar 1M namun yang dikeluarkan hanya sekitar 700jt. Sisah anggaran yang ada dibuatkan sja laporan palsu sehingga sisah anggaran tersebut masuk ke kantong pribadi pemerintah.

5. Bagaimana langkah atau upaya yang diterapkan oleh pemerintah Desa Benteng Tellue ini untuk mencegah atau menanggulangi terjadinya senjangan anggaran dana desa?

Jawaban:

Salah satu upaya yang dilakukan pemerintah desa saat ini terkhusus kami sebagai BPD yaitu meningkatkan pengawasan, dalam hal ini kami mengajak masyarakat untuk ikut berpartisipasi melakukan pengawasan terhadap

pemerintah desa dalam mengelola dana desa. Dengan keterlibatan masyarakat tentu akan membantu kami dalam proses pengawasan sehingga tidak lagi muncul keputusan-keputusan sepihak yang dilakukan oleh pemerintah desa.

6. Menurut Bapak/ibu, bagaimana makna dari tudang sipulung itu sendiri?

Jawaban:

Tudang sipulung dulunya sering digunakan dalam bidang pertanian, dimana semua tokoh-tokoh masyarakat di panggil untuk mendiskusikan dan menetapkan waktu penanaman. Tudung sipulung berarti tudang maddeppungeng, ma bicara-bicara akkatta papolewi assimaturuseng.

7. Apakah keberadaan tudang sipulung mampu meningkatkan kerjasama antara semua pihak dan rasa saling percaya terhadap sesama aparat pemerintah maupun dengan non aparat?

Jawaban:

tudang sipulung dapat meningkatkan kepercayaan masyarakat kepada pemerintah desa karena adanya keterbukaan dengan di ikut sertakannya masyarakat dalam proses pemerintahan

8. Bagaimana bentuk penerapan tudang sipulung dalam pengelolaan dana desa ?

Jawaban:

Dalam pengelolaan dana desa, nilai-nilai tudang sipulung harus diterapkan dalam diri oleh setiap pemerintah desa. Misalkan getteng, nilai ini menuntut agar kepala desa tegas dalam memperjuangkan kepentingan masyarakat. Getteng adalah sebagai sesuatu sikap yang tegas dan konsisten, yaitu tindakan yang tidak samar-samar dan bimbang.

9. Menurut Bapak/ibu, sejauh ini apakah tudang sipulung telah efektif mengawal pemerintah desa dalam pengelolaan dana desa?

Jawab:

tudang sipulung telah efektif dalam mengawal pemerintah desa karena pengelolaan anggaran yang dilakukan pemerintah saat ini telah tepat sasaran dan tepat guna dengan adanya tudang sipulung ini.

10. Menurut Bapak/ibu, dengan keberadaan tudang sipulung mampu meningkatkan efektifitas pengelolaan dana desa?

Jawaban:

Dengan adanya tudang sipulung berperan untuk mencegah kepustusan sepihak oleh pemerintah desa untuk kepentingan pribadi dan memperkaya diri sendiri sehingga dapat meningkatkan efektifitas pengelolaan dana desa yang tepat sasaran dan tepat guna.



UNIVERSITAS ISLAM NEGERI
ALAUDDIN
M A K A S S A R

HASIL WAWANCARA

Nama : Nisrandiali S.KM

Pekerjaan : Masyarakat/ Tokoh Pemuda

No. Hp : 0852 9929 9322

1. Menurut Bapak/ibu, apakah pada pemerintahan sebelumnya pernah ditemukan masalah yang berkaitan dengan anggaran di Desa Benteng Tellue?

Jawaban:

Selama yang saya ketahui sebenarnya belum ada, karena menurut beberapa laporan sebenarnya, untuk membuat laporan harus sesuai dengan rincian pembanguna yang akan dilaksanakan. Jadi selama pemerintahan yang sebelumnya dan yang sekarang tidak ada persoalan karena lihat bahwa laporan-laporan yang ada memang sudah sesuai dengan keadaan yang ada.

2. Bagaimana pandangan Bapak/ibu tentang penyalahgunaan dan tindakan piktif pengelolaan alokasi dana desa?

Jawaban:

Sebenarnya penyalahgunaan dana desa terjadi karena kebanyakan kepala desa tidak mengetahui fungsi dari dan desa tersebut dan harus dibawa kemana sebenarnya sub-sub dari dana desa tersebut.

3. Bagaimana mekanisme pengelolaan dana desa di Desa Benteng Tellue ini?

Jawaban:

Kalau masalah mekanisme sih sudah bagus, karena saya perhatikan pemerintah desa sudah jujur dan adil kepada masyarakat dalam penggunaan dana desa tersebut. Jujur ada dua, jujur dalam berkata (ada tongeng) dan jujur dalam berbuat (Lempu'). Ada tongeng, berhubungan dengan ucapan yaitu mengatakan yang benar, tidak bohong, tidak ada ucapan rekayasa. Seseorang tidak mungkin berperilaku jujur tanpa disertai ada tongeng.

4. Apakah Bapak/ibu pernah mendengar istilah Budgetary slack (senjangan anggaran)? Menurut Bapak/ibu, apa definisi anda tentang itu?

Jawaban:

Budgetary slack itu ininya merupakan bagian dari penyalahgunaan terhadap anggaran. Seperti misalkan korupsi, mark up anggaran, penggelembungan anggaran dsb.

5. Bagaimana langkah atau upaya yang diterapkan oleh pemerintah Desa Benteng Tellue ini untuk mencegah atau menanggulangi terjadinya senjangan anggaran dana desa?

Jawaban:

Salah satu upaya yang diterapkan oleh pemerintah desa yaitu dengan melibatkan masyarakat. Masyarakat harus terlibat dalam pengelolaan dana desa sebagai social control. Karena ketika masyarakat apatis atau tidak peduli dengan dana desa tersebut maka akan terjadi selisihan anggaran. Kemudian pemerintah desa juga harus melaporkan dalam kesempatan rapat atau musyawarah terkait anggaran yang digunakan agar transparan.

6. Menurut bapak/ibu, apakah masyarakat sudah ikut berpartisipasi dalam pengelolaan dana desa ?

Jawaban:

Sebenarnya masyarakat ada beberapa yang sudah terlibat terutama tokoh-tokoh masyarakat. Dan pemerintah desa masih mengharapkan agar semua pihak atau masyarakat tak terkecuali ikut aktif berperan dalam pengelolaan dana desa. Dan salah satu wadah yang disediakan untuk masyarakat agar ikut berpartisipasi yaitu tudang sipulung.

7. Menurut Bapak/ibu, bagaimana makna dari tudang sipulung itu sendiri?

Jawaban:

Tudang sipulung berarti tudang maddeppungeng (duduk bersama) tanpa membedakan status sosial dan derajat artinya semua pihak berhak ikut dalam tudang sipulung itu.

8. Apakah keberadaan tudang sipulung mampu meningkatkan kerjasama antara semua pihak dan rasa saling percaya terhadap sesama aparat pemerintah maupun dengan non aparat?

Jawaban:

Ya, tentu saja tudang sipulung dapat meningkatkan rasa saling percaya karena dalam pelaksanaan tudang sipulung terdapat unsur keterbukaan sehingga rasa kepercayaan akan timbul secara otomatis.

9. Apakah tudang sipulung telah diterapkan dalam pengelolaan dana desa di Benteng Tellue?

Jawaban:

Kalau misalkan tudang sipulung ini diterapkan dalam pengelolaan dana desa itu sangat bagus sekali karena masyarakat terlibat langsung dan mengetahui proses yang terjadi karena kalau hanya sekedar pengawasan dari luar mungkin tidak maksimal tapi kalo diadakan tudang sipulung itu sangat membantu pemerintah desa dalam pengelolaan dana desa itu sendiri. Dan tudang sipulung telah diterapkan di desa ini sejak dulu sampai sekarang.

10. Bagaimana bentuk penerapan tudang sipulung dalam pengelolaan dana desa ?

Jawaban:

Dalam pengelolaan dana desa, tudang sipulung sering dikaitkan dengan musyawarah, baik itu pada saat perencanaan anggaran, pengawasan anggaran maupun pengelolaan anggaran itu sendiri. Sebelum perencanaan anggaran, pemerintah melakukan musyawarah dengan tujuan mengetahui aspirasi-aspirasi atau ide-ide dari pihak-pihak yang ikut musyawarah. Kemudian dibagian pengawasan anggaran, tudang sipulung sering dijadikan sebagai wadah evaluasi terhadap pemerintah desa. Ketika misalkan terjadi suatu masalah atau hal-hal yg tidak di inginkan, maka tudang sipulung dilakukan untuk mencari solusi atas permasalahan yang ada.

11. Menurut Bapak/ibu, dengan keberadaan tudang sipulung mampu meningkatkan efektifitas pengelolaan dana desa?

Jawaban:

Seharusnya kan tujuan dari dilakukannya musyawarah atau tudang sipulung untuk memperoleh kesepakatan bersama, artinya kalau itu sesuai dengan kepentingan bersama itu harusnya jadi keputusan akhir, Karena tidak ada lagi keputusan yang di sepakati diluar dari musyawarah itu.

DOKUMENTASI PENELITIAN



Wawancara dengan Kaur Keuangan



Wawancara dengan Kepala Desa



Wawancara dengan Sekretaris BPD



Wawancara dengan Masyarakat (Tokoh Pemuda)



Pelaksanaan Musyawarah Kecamatan



Pelaksanaan Musyawarah Kecamatan



Pelaksanaan Musyawarah Desa



Pelaksanaan Musrembang Desa



Kantor Kepala Desa Benteng Tellue



Infografis APBDes Benteng Tellue



PEMERINTAH KABUPATEN BONE
KECAMATAN AMALI
DESA BENTENG TELLUE

SURAT BALASAN IZIN PENELITIAN
NOMOR: /DBT AML/ 1 /2018

Hal : **Balasan**

Kepada Yth :

Ketua Jurusan Akuntansi
Jamaluddin M., S.E., M.Si.
Di Tempat

Dengan Hormat,

Yang bertanda tangan dibawah ini :

Nama : **Hj. Satirah**
Jabatan: **Kepala Desa**

Menerangkan bahwa :

Nama : **Hani il Wisakawati**
Nim : **10800112015**

Tciaan kami setuju untuk melaksanakan penelitian di Desa Benteng Tellue sebagai syarat penyusunan skripsi dengan judul:

“Inferensi Falsafah Tudang Sipulung Dalam Upaya Menghindari Budgetary Slack Dana Desa di Benteng Tellue ”

Demikian surat ini kami sampaikan, dan atas kerjasamanya kami mengucapkan terima kasih.

Benteng Tellue, 11 Oktober 2018





**KEPUTUSAN DEKAN FAKULTAS EKONOMI DAN BISNIS ISLAM
UIN ALAUDDIN MAKASSAR
NOMOR : 1515 TAHUN 2018**

TENTANG

**PANITIA DAN TIM PENGUJI KOMPREHENSIF
JURUSAN AKUNTANSI FAKULTAS EKONOMI DAN BISNIS ISLAM**

DEKAN FAKULTAS EKONOMI DAN BISNIS ISLAM UIN ALAUDDIN MAKASSAR

- Membaca : Surat permohonan Ujian Komprehensif **Hairil Wiskawandi** : NIM: 10800112015
- Merimbang : Bahwa untuk pelaksanaan dan kelancaran ujian komprehensif perlu dibentuk Panitia dan Tim Penguji
- Meringat : 1. Undang-undang No. 20 Tahun 2003 tentang Sistem Pendidikan Nasional;
2. Undang-undang No. 12 Tahun 2012 tentang Pendidikan Tinggi;
3. Peraturan Pemerintah Nomor 12 Tahun 2010 yang disempurnakan dengan Peraturan Pemerintah No. 66 Tahun 2010;
4. Keputusan Presiden Nomor 57 Tahun 2005 tentang Perubahan Institut Agama Islam Negeri Alauddin menjadi Universitas Islam Negeri Alauddin Makassar;
5. Keputusan Menteri Agama RI Nomor 2 Tahun 2006 tentang Mekanisme Pelaksanaan Pembayaran atas Bahan Anggaran Pendapatan dan Belanja Negara di Lingkungan Kementerian Agama;
6. Peraturan Menteri Agama RI. No. 25 Tahun 2013 dan Peraturan Menteri Agama R.I. No 85 Tahun 2013 tentang Organisasi dan Tata Kerja UIN Alauddin Makassar;
7. Keputusan Menteri Agama RI. Nomor 93 Tahun 2007 tentang Statuta UIN Alauddin Makassar;

MEMUTUSKAN

- Menetapkan : 1. Membentuk Panitia dan Tim Penguji Komprehensif, Jurusan **AKUNTANSI** Fakultas Ekonomi dan Bisnis Islam UIN Alauddin Makassar dengan komposisi:
- | | |
|-----------------------------------|-------------------------------------|
| Ketua | : Prof. Dr. H. Muslimin Kara, M.Ag. |
| Sekretaris | : Drs. H. M. Ridwan., M.Si |
| Penguji Dirasah Islamiyah | : Siti Aisyah, S.Ag., M.Ag. |
| Penguji Akuntansi Keuangan | : Sumarlin, SE., M.Ak. |
| Penguji Auditing | : Andi Wawo, SE., Ak. |
| Pelaksana | : Fachrunnisa Thamrin, SE. |
2. Panitia bertugas melaksanakan ujian
3. Biaya pelaksanaan ujian dibebankan kepada anggaran Fakultas Ekonomi dan Bisnis Islam UIN Alauddin Makassar.
4. Panitia dianggap bubar setelah menyelesaikan tugasnya.
5. Apabila dikemudian hari ternyata terdapat kekeliruan dalam surat keputusan ini akan diubah dan diperbaiki sebagaimana mestinya.

Surat keputusan ini disampaikan kepada yang bersangkutan untuk diketahui dan dilaksanakan dengan penuh rasa tanggung jawab.

**Ditetapkan di : Samata-Gowa
Pada tanggal : 14 Agustus 2018
Dekan,
Fakultas Ekonomi dan Bisnis Islam**

**Prof. Dr. H. Ambo Asse, M.Ag.
NIP. 19581022 198703 1 002**

Tersusun:

1. Rektor UIN Alauddin Makassar di Samata-Gowa
2. Para Dekan dalam Lingkup UIN Alauddin Makassar di Makassar
3. Arsip



KEPUTUSAN DEKAN FAKULTAS EKONOMI DAN BISNIS ISLAM
UIN ALAUDDIN MAKASSAR

Nomor : 80 / Tahun 2018

TENTANG
PEMBIMBING/PEMBANTU PEMBIMBING DALAM PENELITIAN DAN PENYUSUNAN SKRIPSI MAHASISWA JURUSAN
AKUNTANSI FAKULTAS EKONOMI DAN BISNIS ISLAM UIN ALAUDDIN MAKASSAR

Dekan Fakultas Ekonomi dan Bisnis Islam UIN Alauddin Makassar setelah :

- Membaca** : Surat Permohonan Mahasiswa Fakultas Ekonomi dan Bisnis Islam UIN Alauddin Makassar, **Hairil Wiskawandi Nim: 10800112015** tertanggal untuk mendapatkan Pembimbing Skripsi dengan Judul: "**Inferensi Falsafah " Tudang sipulung " Dalam upaya menghindari Budgetary Slack Dana Desa di Benteng Tellue**
- Menimbang** : a. Bahwa untuk membantu penelitian dan penyusunan skripsi mahasiswa tersebut, dipandang perlu untuk menetapkan pembimbing/ pembantu pembimbing penyusunan skripsi mahasiswa tersebut diatas.
- b. Bahwa mereka yang ditetapkan dalam surat keputusan dipandang cakap dan memenuhi syarat untuk diserahi tugas sebagai pembimbing/pembantu pembimbing menyusun skripsi mahasiswa tersebut diatas
- Mengingat** : 1. Undang-Undang Nomor 20 Tahun 2003 tentang Sistem Pendidikan Nasional;
2. Undang-undang Nomor 12 Tahun 2012 tentang Pendidikan Tinggi;
3. Peraturan Pemerintah Nomor 12 Tahun 2010 yang disempurnakan dengan Peraturan Pemerintah Nomor 66 Tahun 2010
4. Keputusan Presiden RI Nomor 57 Tahun 2005 tentang Perubahan Status Institute Agama Islam Negeri Alauddin Makassar menjadi Universitas Islam Negeri Alauddin Makassar;
5. Keputusan Menteri Agama RI Nomor 2 Tahun 2006 tentang Mekanisme Pelaksanaan Pembayaran atas Bahan Anggaran Pendapatan Dan Belanja Negara di Lingkungan Kementerian Agama.
6. Peraturan Menteri Agama RI Nomor 25 Tahun 2013 dan Peraturan Menteri Agama Nomor 85 Tahun 2013 Tentang Organisasi dan Tata Kerja UIN Alauddin Makassar
7. Keputusan Menteri Agama RI Nomor 93 Tahun 2007 tentang Statuta UIN Alauddin Makassar.

MEMUTUSKAN

- Pertama** : Mengangkat / Menunjuk Saudara :
1. Dr Muh Wahyuddin Abdullah, SE., M Si., Ak
2. Mustofa Umar, S.Ag., M.Ag
- Kedua** : Tugas Pembimbing/ Pembantu Pembimbing dalam Penelitian dan Penyusunan Skripsi Mahasiswa adalah memeriksa draft skripsi dan naskah skripsi, memberi bimbingan, petunjuk petunjuk, perbaikan mengenai materi, metode, bahasa dan kemampuan menguasai masalah
- Ketiga** : Segala biaya yang timbul akibat dikeluarkannya surat keputusan ini dibebankan pada anggaran belanja Fakultas Ekonomi Dan Bisnis Islam UIN Alauddin Makassar.
- Keempat** : Surat Keputusan ini mulai berlaku sejak tanggal ditetapkan dan apabila dikemudian hari terdapat kekeliruan didalamnya akan diperbaiki sebagaimana mestinya
- Kelima** : Surat Keputusan ini disampaikan kepada masing-masing yang bersangkutan untuk diketahui dan dilaksanakan dengan penuh tanggungjawab.

Ditetapkan di : Samata-Gowa
Pada tanggal : April 2018





**KEPUTUSAN DEKAN FAKULTAS EKONOMI DAN BISNIS ISLAM UIN ALAUDDIN MAKASSAR
NOMOR : 444 TAHUN 2019**

TENTANG

**PANITIA DAN TIM PENGUJI SEMINAR HASIL PENELITIAN DAN PENYUSUNAN SKRIPSI MAHASISWA
A.n.Halril Wiskawandi, NIM : 10800112015
JURUSAN AKUNTANSI FAKULTAS EKONOMI DAN BISNIS ISLAM UIN ALAUDDIN MAKASSAR**

DEKAN FAKULTAS EKONOMI DAN BISNIS ISLAM UIN ALAUDDIN MAKASSAR

- Membaca** : Surat Permohonan Mahasiswa Fakultas Ekonomi dan Bisnis Islam UIN Alauddin Makassar, **Halril Wiskawandi, NIM: 10800112015** untuk melaksanakan seminar hasil.
- Menimbang** : Bahwa untuk pelaksanaan dan keancaran seminar draft/hasil, perlu dibentuk panitia dan tim penguji seminar hasil dan penyusunan skripsi
- Mengingat** :
 1. Undang-undang No. 20 Tahun 2003 tentang Sistem Pendidikan Nasional;
 2. Undang-undang No. 12 Tahun 2012 tentang Pendidikan Tinggi;
 3. Peraturan Pemerintah Nomor 12 Tahun 2010 yang disempurnakan dengan Peraturan Pemerintah No. 66 Tahun 2010;
 4. Keputusan Presiden Nomor 57 Tahun 2005 tentang Perubahan Institut Agama Islam Negeri Alauddin menjadi Universitas Islam Negeri Alauddin Makassar;
 5. Keputusan Menteri Agama RI Nomor 2 Tahun 2006 tentang Mekanisme Pelaksanaan Pembayaran atas Bahan Anggaran Pendapatan dan Belanja Negara di Lingkungan Kementerian Agama;
 6. Peraturan Menteri Agama RI. No. 25 Tahun 2013 dan Peraturan Menteri Agama R.I. No 85 Tahun 2013 tentang Organisasi dan Tata Kerja UIN Alauddin Makassar;
 7. Keputusan Menteri Agama RI. Nomor 93 Tahun 2007 tentang Statuta UIN Alauddin Makassar;

MEMUTUSKAN

Menetapkan Pertama : Membentuk Panitia dan Tim Penguji Seminar hasil, Jurusan **AKUNTANSI** Fakultas Ekonomi dan Bisnis Islam UIN Alauddin Makassar dengan komposisi :

Ketua : Prof. Dr. H. Ambo Asse, M.Ag.
Sekretaris : Jamaluddin M, SE.,M.Si.
Pembimbing : Dr. Muh. Wahyuddin Abdullah, SE., M.Si., Ak.
Pembimbing II : Mustafa Umar, S.Ag., M.Si.
Penguji I : Prof. Dr. H. Muslimin Kara, M.Ag.
Penguji II : Memen Suwandi, SE., M.Si.
Pelaksana : Kumiati Syukur, S.Ag.

1. Panitia bertugas melaksanakan seminar hasil, memberi bimbingan, petunjuk-petunjuk, perbaikan mengenai materi, metode, bahasa dan dan kemampuan menguasai masalah penyusunan skripsi
2. Biaya pelaksanaan seminar hasil penelitian dibebankan kepada anggaran Fakultas Ekonomi dan Bisnis Islam UIN Alauddin Makassar
3. Apabila dikemudian hari ternyata terdapat kekeliruan dalam surat keputusan ini akan diubah dan diperbaiki sebagaimana mestinya

Kedua :

1. Panitia bertugas melaksanakan seminar hasil, memberi bimbingan, petunjuk-petunjuk, perbaikan mengenai materi, metode, bahasa

Surat Keputusan ini disampaikan kepada yang bersangkutan untuk diketahui dan dilaksanakan dengan penuh tanggungjawab.

Ditetapkan di : Samata-Gowa
 Pada tanggal : 25 Februari 2019
 Dekan

Fakultas Ekonomi dan Bisnis Islam



Prof. Dr. H. Ambo Asse, M.Ag.
 NIP. 19581022 198703 1 002

Tembusan:

1. Rektor UIN Alauddin Makassar di Samata-Gowa
2. Para Jurusan of Fakultas Ekonomi dan Bisnis Islam
3. Arsip



KEPUTUSAN DEKAN FAKULTAS EKONOMI DAN BISNIS ISLAM
UIN ALAUDDIN MAKASSAR
NOMOR : 521 TAHUN 2019

TENTANG

PANITIA DAN TIM PENGUJI MUNAQASYAH
JURUSAN AKUNTANSI FAKULTAS EKONOMI DAN BISNIS ISLAM

DEKAN FAKULTAS EKONOMI DAN BISNIS ISLAM UIN ALAUDDIN MAKASSAR

- Membaca : Surat permohonan : **Hairil Wiskawandi**
NIM : **10800112015**
Tanggal : **04 Maret 2019**
Mahasiswa Jurusan : **AKUNTANSI**
Untuk Ujian Skripsi/ Munaqasyah yang berjudul "**Inferensi Falsafah "Tudang Sipulung" dalam upaya menghindari budgetary slack dana desa di Benteng Tellung**"
- Menimbang : 1. Bahwa saudara tersebut diatas telah memenuhi persyaratan Ujian Skripsi/ Munaqasyah
2. Bahwa untuk pelaksanaan dan kelancaran ujian/ Munaqasyah perlu dibentuk panitia ujian.
- Mengingat : 1. Undang-undang No. 20 Tahun 2003 tentang Sistem Pendidikan Nasional;
2. Peraturan Pemerintah Nomor 60 Tahun 1999 tentang Pendidikan Tinggi;
3. Keputusan Presiden Nomor 57 Tahun 2005 tentang Perubahan AIN Alauddin menjadi UIN Alauddin Makassar;
4. Keputusan Menteri Agama RI Nomor 2 Tahun 2006 tentang Mekanisme Pelaksanaan Pembayaran atas Bahan Anggaran Pendapatan dan Belanja Negara di Lingkungan Kementerian Agama;
5. Keputusan Menteri Agama RI. No. 5 Tahun 2006 tentang Organisasi dan Tata Kerja UIN Alauddin Makassar;
6. Keputusan Menteri Agama RI. Nomor 93 Tahun 2007 tentang Statuta UIN Alauddin Makassar;
7. Keputusan Menteri Keuangan No.330/05/2008 tentang penetapan UIN Alauddin Makassar pada Departemen Agama sebagai Instansi Pemerintah yang menerapkan pengelolaan Badan Layanan Umum (BLU);
8. Surat Keputusan Rektor UIN Alauddin Nomor 241 B Tahun 2010 Tentang Pedoman Edukasi UIN Alauddin;

MEMUTUSKAN

- Menetapkan : 1. Membentuk Panitia Ujian Skripsi/ Munaqasyah Fakultas Ekonomi dan Bisnis Islam UIN Alauddin Makassar dengan komposisi :

Ketua : Prof. Dr. H. Ambo Asse, M.Ag.
Sekretaris : Dr. H. Abd. Wahab, SE., M.Si.
Penguji I : Prof. Dr. H. Muslimin Kara, M.Ag.
Penguji II : Momen Suwandi, SE., M.Si.
Pembimbing I : Dr. Muh. Wahyuddin Abdullah, SE., M.Si., AK.
Pembimbing II : Mustafa Umar, S.Ag., M.Si.
Pelaksana : Kurniati Syukur, S.Ag.

2. Panitia bertugas melaksanakan ujian Skripsi/Munaqasyah bagi saudara yang namanya tersebut diatas.
3. Biaya pelaksanaan ujian dibebankan kepada anggaran Fakultas Ekonomi dan Bisnis Islam UIN Alauddin Makassar.
4. Apabila dikemudian hari ternyata terdapat kekeliruan dalam surat keputusan ini akan diubah dan diperbaiki sebagaimana mestinya.

Keputusan ini disampaikan kepada yang bersangkutan untuk diketahui dan dilaksanakan dengan penuh rasa tanggung jawab.

Ditetapkan di : **Samata-Gowa**
Pada tanggal : **5 Maret 2019**
Dekan,

Prof. Dr. H. Ambo Asse, M.Ag.
NIP. 19581022 198703 1 002

Nomor : *557* / EB.I/PP.00.9/8/2018
Sifat : Penting
Lampiran: -
Perihal : **Permohonan Izin Penelitian**

Gowa, *19* Agustus 2018

Kepada,

Yth. UPT P2T BKPM

di tempat

Assalamu Alaikum Warohmatullah Wabarokatuh.

Dengan hormat disampaikan bahwa Mahasiswa Fakultas Ekonomi dan Bisnis Islam UIN Alauddin Makassar yang tersebut namanya dibawah ini:

Nama : **Hairil Wiskawandi**
NIM : 10800112015
Fakultas : Ekonomi dan Bisnis Islam
Jurusan : Akuntansi
Semester : XII (Dua Belas)
Alamat : RTN Patria Abdullah Permai

Bermaksud melakukan penelitian dalam rangka penyusunan skripsi sebagai salah satu syarat untuk memperoleh gelar sarjana. Adapun judul skripsinya:

"Inferensi Falsafah "Tudang Sipulung" dalam Upaya Menghindari Budgetary Slack Dana Desa di Beteng Tellue"

Dengan Dosen pembimbing: **1. Dr. Muh. Wahyuddin Abdullah, SE., M.Si., Ak.**

2. Mustofa Umar, S.Ag., M.Ag.

Untuk maksud tersebut kami mengharapkan kiranya kepada mahasiswa yang bersangkutan dapat diberi izin melakukan penelitian di **Desa Beteng Tellue Kec. Amali Kab. Bone.**

Demikian harapan kami dan Terima Kasih.

Wassalam

Dekan Fakultas Ekonomi dan Bisnis Islam
UIN Alauddin Makassar,



Prof. Dr. H. Ambo Asse, M.Ag.

NIP. 19581022-198703 1 002

Jembusan:

1. Rektor UIN Alauddin Makassar di Samata/Gowa
2. Mahasiswa yang bersangkutan
3. Arsip



PEMERINTAH KABUPATEN BONE
DINAS PENANAMAN MODAL DAN PELAYANAN TERPADU SATU PINTU
Jl. Jenderal Ahmad Yani No. 3 Watampone Teip. (0481) 25056

IZIN PENELITIAN

Nomor: 070/12.1199/IX/IP/DPMPSTSP/2018

DASAR HUKUM :

1. Undang-Undang Republik Indonesia Nomor 18 tahun 2002 tentang Sistem Nasional Penelitian, Pengembangan, dan Penerapan Ilmu Pengetahuan Teknologi;
2. Peraturan Menteri Dalam Negeri Nomor 7 Tahun 2014 tentang Perubahan Peraturan Menteri Dalam Negeri Nomor 64 Tahun 2011 tentang Pedoman Penerbitan Rekomendasi Penelitian;

Dengan ini memberikan Izin Penelitian Kepada :

N a m a : **HAIRIL MISKAWANDI**
NIP/Nim/Nomor Pokok : 10800112015
Jenis Kelamin : Laki-Laki
Alamat : Desa Benteng Tellue Kec. Amali
Pekerjaan : Mahasiswa UIN Alauddin Makassar

Maksud dan Tujuan mengadakan penelitian dalam rangka Penulisan Skripsi dengan Judul :

“ INFERENSI FALSAFAH TUDANG SIPULUNG DALAM UPAYA MENGHINDARI BUDGETARY SLACK DANA DESA DI BENTENG TELLUE”

Lamanya Penelitian : 18 September 2018 s/d 30 Oktober 2018

Dengan ketentuan sebagai berikut :

1. Sebelum dan sesudah melaksanakan kegiatan penelitian kiranya melapor pada Kepala Desa Benteng Tellue Kecamatan Amali Kabupaten Bone.
2. Mentaati semua peraturan perundang-undangan yang berlaku, serta menghormati Adat Istiadat setempat.
3. Penelitian tidak menyimpang dari maksud izin yang diberikan.
4. Menyerahkan 1 (satu) exemplar Foto Copy hasil penelitian kepada Dinas Penanaman Modal dan Pelayanan Terpadu Satu Pintu Kabupaten Bone.
5. Surat Izin Penelitian ini dinyatakan tidak berlaku, bilamana pemegang izin ternyata tidak mentaati ketentuan-ketentuan tersebut diatas.

Demikian Izin Penelitian ini diberikan untuk dipergunakan sebagaimana mestinya.



Watampone, 18 September 2018



Drs. MUHAMMAD AKBAR, MM
Pangkat : Pembina Utama Muda
Nip : 19660717 198603 1 009

Tembusan Kepada Yth.:

1. Bupati Bone di Watampone.
2. Ketua DPRD Kab. Bone di Watampone.
3. Kepala Badan Penelitian dan Pengembangan Kab. Bone di Watampone.
4. Camat Amali Kab. Bone di Amali
5. Kepala Desa Benteng Tellue Kec. Amali di Benteng Tellue
6. Arsip.



PEMERINTAH PROVINSI SULAWESI SELATAN
DINAS PENANAMAN MODAL DAN PELAYANAN TERPADU SATU PINTU
BIDANG PENYELENGGARAAN PELAYANAN PERIZINAN

Nomor : **5576/S.01/PTSP/2018**
Lampiran :
Perihal : **Izin Penelitian**

Kepada Yth.
Bupati Bone

di-
Tempat

Berdasarkan surat Dekan Fak. Ekonomi dan Bisnis UIN Alauddin Makassar Nomor : 5572/EB./IPP.00.9/08/2018 tanggal 19 Agustus 2018 perihal tersebut diatas, mahasiswa/peneliti dibawah ini:

Nama : **HAIRIL MISKAWANDI**
Nomor Pokok : 10800112015
Program Studi : Akuntansi
Pekerjaan/Lembaga : Mahasiswa(S1)
Alamat : Jl. H.M.Yasin Limpo No. 36, Samata

Bermaksud untuk melakukan penelitian di daerah/kantor saudara dalam rangka penyusunan Skripsi, dengan judul :

" INFERENSI FALSAFAH "TUDANG SIPULUNG" DALAM UPAYA MENGHINDARI BUDGETARY SLACK DANA DESA DI BETENG TELLUE "

Yang akan dilaksanakan dari : Tgl. **30 Agustus s/d 30 Oktober 2018**

Sehubungan dengan hal tersebut diatas, pada prinsipnya kami *menyetujui* kegiatan dimaksud dengan ketentuan yang tertera di belakang surat izin penelitian.

Demikian Surat Keterangan ini diberikan agar dipergunakan sebagaimana mestinya.

Diterbitkan di Makassar
Pada tanggal : 29 Agustus 2018

A.n. GUBERNUR SULAWESI SELATAN
KEPALA DINAS PENANAMAN MODAL DAN PELAYANAN TERPADU SATU
PINTU PROVINSI SULAWESI SELATAN
Selaku Administrator Pelayanan Perizinan Terpadu

A. M. YAMIN, SE., MS.
Pangkat : Pembina Utama Madya
Nip : 19610513 199002 1 002

Tembusan Yth
1. Dekan Fak. Ekonomi dan Bisnis UIN Alauddin Makassar di Makassar.
2. Partinggal.

SIMAP PTSP 29-08-2018



Jl. Bougenville No.5 Telp. (0411) 441077 Fax. (0411) 448936
Website : <http://p2tbkpmduisulselprov.go.id> Email : p21_provsulsel@yahoo.com
Makassar 90222



RIWAYAT HIDUP



Hairil Wiskawandi, lahir di Tabbae pada tanggal 17 Juni 1994. Anak pertama dari dua (2) orang bersaudara. Lahir dari pasangan Maseali dan Hj. Zakiyani. Penulis memulai jenjang pendidikan formal di Madrasah Ibtidaiyah Tabbae pada tahun 2000 hingga tahun 2006. Setelah itu, penulis melanjutkan jenjang pendidikan menengah pertama di SMP

Al-Islam Benteng Tellue pada tahun 2006 hingga tahun 2009. Selesai dalam waktu tiga tahun, penulis kemudian melanjutkan pendidikannya ke tingkat sekolah menengah atas di SMAN 1 Lasusua, Kolaka Utara pada tahun 2009 dan selesai tahun 2012. Berlanjut, penulis mengikuti salah satu tes Perguruan Tinggi Negeri melalui jalur seleksi SNPTN di Universitas Islam Negeri (UIN) Alauddin Makassar. Kemudian penulis lulus dan tercatat sebagai mahasiswa Jurusan Akuntansi Fakultas Ekonomi dan Bisnis Islam di Universitas Islam Negeri (UIN) Alauddin Makassar pada tanggal 1 September 2012. Selama masa kuliah, Penulis berdomisili di BTN Griya Patri Abdullah Permai, Samata-Gowa.

Penulis dapat dihubungi melalui:

No. Hp : 0823 3333 5851

email : hairilwiskawandi01@gmail.com

UNIVERSITAS ISLAM NEGERI
ALAUDDIN
M A K A S S A R