

**MANAJEMEN ASUHAN KEBIDANAN POST NATAL CARE PADA NY.”Z”
DENGAN BENDUNGAN ASI DI PUSKESMAS BARA-BARAYA
MAKASSAR TANGGAL 23 SEPTEMBER- 31 OKTOBER
TAHUN 2018**



Karya Tulis Ilmiah

**Diajukan Sebagai Salah Satu Persyaratan Untuk Meraih Gelar Ahli Madya
Diploma Kebidanan Fakultas Kedokteran Dan Ilmu Kesehatan
Di Universitas Islam Negeri (UIN) Alauddin Makassar**

UNIVERSITAS ISLAM NEGERI
ALAUDDIN
MAKASSAR

Oleh:

NURUL HIDAYAH RAHMAN
70400115066

**PRODI DIII KEBIDANAN
FAKULTAS KEDOKTERAN DAN ILMU KESEHATAN
UNIVERSITAS ISLAM NEGERI (UIN) ALAUDDIN MAKASSAR
2018**

PERNYATAAN KEASLIAN

Mahasiswa yang bertanda tangan dibawah ini :

Nama : Nurul Hidayah Rahman
Nim : 70400115066
Tempat,Tanggal Lahir : Bajo, 07 September 1997
Jurusan/Prodi : DIII Kebidanan
Fakultas/Program : Kedokteran dan Ilmu Kesehatan/Diploma III
Alamat : BTN Saumata Indah
Judul : Manajemen Asuhan Kebidanan Post Natal Care Pada Ny”Z” Dengan Bendungan ASI diPuskesmas Bara-baraya Makassar Tanggal 23 September- 31 Oktober Tahun 2018.

Menyatakan dengan sesungguhnya dan penuh kesadaran bahwa Karya Tulis Ilmiah ini adalah benar hasil karya tulis sendiri. Jika kemudian hari terbukti bahwa Karya Tulis Ilmiah ini merupakan duplikasi, tiruan, plagiat atau dibuat oleh orang lain, sebagian atau seluruhnya, maka Karya Tulis Ilmiah dan gelar yang diperoleh batal demi hukum.

Samata-Gowa, Maret 2019

Penyusun

Nurul Hidayah Rahman
70400115066



UNIVERSITAS ISLAM NEGERI
ALAUDDIN
M A K A S S A R

PENGESAHAN KARYA TULIS ILMIAH

Karya Tulis Ilmiah yang berjudul "Manajemen Asuhan Kebidanan Post Natal Care Pada Ny 'Z' Dengan Bendungan ASI Di Puskesmas Bara-Baraya Makasaar Tanggal 23 September- 31 Oktober Tahun 2018" yang disusun oleh Nurul Hidayah Rahman, NIM: 70400115066, mahasiswa jurusan Kebidanan pada Fakultas Kedokteran dan Ilmu Kesehatan UIN Alauddin Makassar, telah diuji dan dipertahankan dalam sidang Munagasyah yang diselenggarakan pada hari Senin, 18 Februari 2019, bertepatan dengan Tanggal 13 Jumadil Akhir 1440 H, dan dinyatakan telah dapat diterima sebagai salah satu syarat untuk memperoleh gelar Diploma Kebidanan pada Fakultas Kedokteran dan Ilmu Kesehatan Jurusan Kebidanan (dengan beberapa perbaikan).

Samata-Gowa, 18 Februari 2019
13 Jumadil Akhir 1440 H

DEWAN PENGUJI

Ketua	: Dr.dr.H. Andi Armyan Nurdin, M.Sc	(.....)
Sekretaris	: Firdayanti, S.Si.T., M.Kes	(.....)
Pembimbing I	: Dr. Hj. Siti Saleha, S.Si.T., SKM., M.Kes	(.....)
Pembimbing II	: Dr.dr.Hj. Syatirah Djalaluddin, Sp.A., M.Kes	(.....)
Penguji I	: dr. Raully Rahmadani, M.Kes	(.....)
Penguji II	: Prof. Dr. Muhtar Lutfi, M.Pd	(.....)

Diketahui Oleh:
Dekan Fakultas Kedokteran dan Ilmu Kesehatan
UIN Alauddin Makassar.

Dr.dr.H. Andi Armyan Nurdin, M.Sc
NIP. 19550203 198312 1 001

KATA PENGANTAR



Puji serta syukur penyusun panjatkan kehadiran Allah Subhanahu Wa Ta'ala, karena berkat limpahan rahmat, hidayah dan inayah-Nya sehingga penulis dapat menyelesaikan skripsi ini. Salam dan salawat semoga selalu tercurah pada baginda Rasulullah Muhammad SAW. yang merupakan rahmatan Lil Alamin yang mengeluarkan manusia dari lumpur jahiliyah, menuju kepada peradaban yang Islami. Semoga jalan yang dirintis beliau tetap menjadi obor bagi perjalanan hidup manusia, sehingga ia selamat dunia akhirat.

Karya Tulis Ilmiah yang berjudul **“Manajemen Asuhan Kebidanan Post Natal Care Pada Ny ”Z” Dengan Bendungan ASI di Puskesmas Bara-Baraya Makassar Tanggal 23 September- 31 Oktober Tahun 2018”** penulis hadirkan sebagai salah satu prasyarat untuk menyelesaikan studi Meraih Gelar Ahli Madya Diploma Kebidanan di Universitas Islam Negeri Alauddin Makassar.

Sejak awal terlintas dalam pikiran penulis akan adanya hambatan dan rintangan, namun dengan adanya bantuan moril maupun materil dari segenap pihak yang telah membantu memudahkan langkah penulis. Menyadari hal tersebut, maka penulis menyampaikan terima kasih yang sebesar-besarnya kepada segenap pihak yang telah membantu penyelesaian karya tulis ini.

Selain itu penulis juga mengucapkan terimakasih kepada berbagai pihak, diantaranya:

1. Bapak Prof. Dr. H.Musafir Pababbari, M.Si selaku Rektor beserta Wakil Rektor I, II, III dan IV UIN Alauddin Makassar.
2. Bapak Dr. dr. H. Andi Armyn Nurdin, M.Sc. selaku Dekan Fakultas Kedokteran dan Ilmu Kesehatan Universitas Islam Negeri Alauddin Makassar beserta seluruh stafnya.
3. Ibunda Dr. Hj Sitti Saleha, S.SiT.,S.KM.,M.Keb selaku ketua Prodi Kebidanan sekaligus sebagai pembimbing I yang senang tiasa membagikan ilmu yang sangat bermanfaat dan membimbing dengan sabar dan ikhlas sehingga penulis dapat menyelesaikan karya tulis ilmiah ini.
4. Ibunda Firdayanti, S.SiT.,M.keb selaku sekretaris jurusan prodi kebidanan.
5. Ibunda Dr. dr. Hj Syatirah Djalaluddin, Sp.A.,M.Kes selaku pembimbing II yang senantiasa menyempatkan waktu untuk membimbingku dan memberi saran-saran dan masukan yang sangat bermanfaat untuk penyelesaian Karya Tulis Ilmiah ini.
6. Ibunda dr Raully Rahmadani, M.Kes selaku penguji I yang selalu menyempatkan waktunya, memberi kritik, dan saran yang bersifat membangun guna untuk penyempurnaan Karya Tulis Ilmiah ini.
7. Bapak Prof. Dr Muhtar Lutfi, M.Pd selaku penguji agama yang telah senantiasa memberikan masukan dan dukungan yang bersifat islamiah dalam penyusunan KTI ini.
8. Seluruh dosen Fakultas Kedokteran dan Ilmu Kesehatan UIN Alauddin Makassar yang telah memberikan bekal ilmu dan pengetahuan yang bermanfaat.

9. Seluruh staf akademik, dan tata usaha, serta staf jurusan kebidanan UIN Alauddin Makassar.
10. Kepala puskesmas bara-baraya Makassar dr. Fauziah Dachlan Saleh, M.Kes dan jajarannya yang telah memberikan izin dalam melaksanakan penelitian hingga selesai.
11. Secara khusus penulis menyampaikan terima kasih kepada kedua orang tua tercinta ayahanda Akhmad Yani dan Ibunda Aminah, S.Sos, kakak saya yang cantik Nur Halizah Sari Rahman, S.Ak dan adik saya yang ganteng Olis Utari atas segala curahan doa, motivasi, dan dukungan sehingga penulis sampai pada titik ini.
12. Teman seperjuangan dan tercinta Erniati Safriadi, Desi, Amd. Keb, Riswika Haltitah, Amd. Keb, Indah Damayanti, dan Ainun Nisa yang menemani penulis dalam keadaan suka maupun duka, pemberi motivasi dan semangat dalam pengerjaan karya tulis ilmiah, kalian luar biasa.
13. Seluruh mahasiswa jurusan Kebidanan UIN Alauddin Makassar, rekan-rekan seperjuanganku angkatan 2015 terkhusus untuk Kebidanan B, kalian luar biasa dan teman seperjuangan ujian.
14. Semua keluarga, teman-teman, dan berbagai pihak yang tidak dapat disebutkan satu persatu yang telah membantu penulis dengan ikhlas dalam banyak hal yang berhubungan dengan penyelesaian skripsi ini.

Akhirnya dengan segala keterbukaan dan ketulusan, penulis persembahkan karya tulis ilmiah ini sebagai upaya maksimal dan memenuhi salah satu persyaratan untuk memperoleh gelar Meraih Gelar Ahli Madya Diploma Kebidanan Fakultas

Kedokteran dan Ilmu Kesehatan UIN Alauddin Makassar dan semoga karya tulis yang penulis persembahkan ini bermanfaat adanya. Amin Kesempurnaan hanyalah milik Allah dan kekurangan tentu datangnya dari penulis. Kiranya dengan semakin bertambahnya wawasan dan pengetahuan, kita semakin menyadari bahwa Allah SWT adalah sumber segala sumber ilmu pengetahuan sehingga dapat menjadi manusia yang bertakwa kepada Allah Subhanahu Wa Ta'ala.

Penulis,

Nurul Hidayah Rahman
70400115066



DAFTAR ISI

HALAMAN JUDUL.....	i
HALAMAN KEASLIAN KARYA TULIS ILMIAH.....	ii
HALAMAN PESETUJUAN KARYA TULIS ILMIAH.....	iii
PENGESAHAN KARYA TULIS ILMIAH.....	iv
KATA PENGANTAR.....	v
DAFTAR ISI.....	ix
DAFTAR TABEL.....	xiii
DAFTAR GAMBAR.....	xiv
DAFTAR ISTILAH.....	xv
DAFTAR SINGKATAN.....	xvii
DAFTAR LAMPIRAN.....	xviii
ABSTRAK.....	xix
BAB I PENDAHULUAN.....	1
A. Latar Belakang.....	1
B. Ruang Lingkup Pembahasan.....	6
C. Tujuan Penulisan.....	7

D. Manfaat penulisan.....	7
E. Metode Penulisan.....	8
F. Sistematika Penulisan.....	10
BAB II TINJAUAN PUSTAKA.....	12
A. Tinjauan Umum Nifas.....	12
1. Pengertian Nifas.....	12
2. Tujuan Asuhan Masa Nifas.....	13
3. Tahapan Masa Nifas.....	13
4. Peran dan Tanggung Jawab Bidan.....	14
4. Perubahan Perubahan Dalam Masa Nifas.....	17
5. Kebijakan Program Dalam Masa Nifas.....	23
B. Manajemen Laktasi.....	24
1. Pengertian Laktasi.....	24
2. Anatomi dan Fisiologi Laktasi.....	24
3. Fisiologi Laktasi.....	26
4. Kandungan Gizi Dalam ASI.....	30
C. Tinjauan Khusus Tentang Bendungan Asi.....	36
1. Pengertian Bendungan ASI.....	36
2. Etiologi.....	30
3. Patofisiologi.....	39
4. Manifestasi Klinik.....	40

5. Prognosis.....	40
6. Diagnosis.....	41
7. Pencegahan.....	42
8. Penanganan.....	44
D. Tinjauan Tentang ASI Pandangan Islam.....	52
E. Tinjauan Tentang Proses Kebidanan.....	65
1. Pengertian Manajemen Kebidanan.....	65
2. Tahapan Dalam Manajemen Kebidanan.....	67
3. Pendokumentasian Asuhan Kebidanan.....	70
BAB III STUDI KASUS.....	73
Langkah I. Identifikasi Data Dasar.....	73
Langkah II. Merumuskan Diagnosa/Masalah Aktual.....	79
Langkah III. Merumuskan Diagnosa/Masalah Potensial.....	81
Langkah IV. Identifikasi Tindakan Segera/ Kalaborasi.....	64
Langkah V. Rencana Asuhan.....	64
Langkah VI. Implementasi Asuhan Kebidanan.....	86
Langkah VII. Evaluasi Asuhan Kebidanan.....	88
Pendokumentasian Asuhan Kebidanan.....	90
BAB VI PEMBAHASAN.....	95
BAB V PENUTUP.....	133

A. KESIMPULAN.....	133
B. SARAN.....	135
DAFTAR PUSTAKA.....	137

LAMPIRAN

RIWAYAT HIDUP



DAFTAR TABEL

Table 2.1.....	18
Table 2.2.....	20



DAFTAR GAMBAR

Gambar 2.1.....	26
Gambar 2.2.....	29
Gambar 2.3.....	39
Gambar 2.4.....	40
Gambar 2.5.....	44
Gambar 2.6.....	46
Gambar 2.7.....	49
Gambar 2.8.....	49
Gambar 2.9.....	50
Gambar 2.10.....	51
Gambar 2.11.....	52



The watermark logo of Universitas Islam Negeri Alauddin Makassar is centered on the page. It features a green stylized archway with a yellow shield in the center containing the year '1955'. Below the archway, the text 'UNIVERSITAS ISLAM NEGERI' is written in a smaller font, followed by 'ALAUDDIN' in a large, bold font, and 'MAKASSAR' in a smaller font at the bottom.

DAFTAR ISTILAH

<i>Abses</i>	Kumpulan pus (nanah) yang terletak dalam satu kantung yang terbentuk dalam jaringan yang disebabkan oleh suatu proses infeksi oleh bakteri, parasit atau benda asing lainnya. Reaksi pertahanan yang bertujuan mencegah agen-agen infeksi menyebab ke bagian tubuh lainnya.
<i>Assessment</i>	Penilaian klinis.
<i>Bonding Attachment</i>	Salah suatu ikatan yang terjadi antara orang tua dan bayi baru lahir, yang meliputi pemberian kasih sayang dan pencurahan perhatian yang saling tarik-menarik.
<i>Caked breast</i>	Saluran yang terpasang, juga dikenal sebagai saluran tersumbat atau payudara berlubang, terjadi ketika salah satu saluran susu yang mengeluarkan lobus payudara menjadi terhambat sebagian.
<i>Engorgement</i>	Bendungan ASI atau bendungan payudar.
<i>Estrogen</i>	Sekelompok senyawa steroid yang berfungsi terutama sebagai hormon seks wanita. Walaupun terdapat baik dalam tubuh pria maupun wanita, kandungannya jauh lebih tinggi dalam tubuh wanita usia subur.

<i>Let down reflek</i>	Kunci keberhasilan ibu saat menyusui bayinya.
<i>Lochea</i>	Sekresi cairan rahim selama masa nifas.
<i>Mastitis</i>	Peradangan payudara yang bisa menyebabkan terjadinya infeksi.
<i>Peurperium</i>	Masa nifas.
<i>Progesteron</i>	Hormon pada wanita yang berperan penting terhadap pengaturan ovulasi dan menstruasi
<i>Stapylacocus Aerus</i>	Bakteri gram positif yang menghasilkan pigmen kuning bersifat aerob fakultatif, tidak menghasilkan spora dan tidak motil.
<i>Tuberkel Montgomery</i>	Kelenjar sebaceous (minyak) yang tampak seperti benjolan kecil disekitar area gelap puting susu.

DAFTAR SINGKATAN



ASEAN	: Association South East Asean Nation.
ASI	: Air Susu Ibu.
DJJ	: Deyut Jantung Janin.
IMD	: Inisisasi Menyusui Dini.
KB	: Keluarga Berencana.
KIE	: Komunikasi Informasi Edukasi.
PRH	: <i>Prolactin Relaksing Hormon.</i>
RSV	: <i>Respiratory Syncytisl Virus.</i>
SDKI	: Survey Demografi Kesehatan Indonesia.
WHO	: World Health Organisasi atau Organisasi Kesehatan Dunia. Salah satu badan PBB yang bertindak sebagai koordinator kesehatan umum.

DARTAR LAMPIRAN

Lampiran I	Surat permohonan izin penelitian dari Fakultas Kedokteran dan Ilmu Kesehatan universitas Islam Negeri Alauddin Makassar kepada Kepala Gubernur Prov. Sulawesi Selatan Cq. Kepala UPT P2T, BKPMMD Prov. Sul-Sel.
Lampiran II	Surat Izin atau Rekomendasi Penelitian dari Gubernur Sulawesi Selatan atau Badan Penelitian dan Pengembangan Daerah (balitbanda) Provinsi Sulawesi Selatan Kepada Walikota Makassar
Lampiran III	Surat Izin Penelitian dari Walikota Makassar Cq. Kepala Badan Kesatuan Bangsa dan Politik Kepada Kepala Dinas Kesehatan Kota Makassar.
Lampiran IV	Surat Izin Penelitian dari Kepala Dinas Kesehatan Kota Makassar Kepada Kepala Puskesmas Bara-Baraya Makassar.
Lampiran V	Surat Keterangan Selesai Penelitian dari Puskesmas Bara-Baraya Makassar.
Lampiran VI	Gambar Kunjungan
Lampiran VII	Riwayat Hidup

ABSTRAK

JURUSAN KEBIDANAN
UIN ALAUDDIN MAKASSAR
KARYA TULIS ILMIAH, 02 MARET 2019

Nurul Hidayah Rahman, 70400115066

Pembimbing I : Sitti Saleha

Pembimbing II : Syatirah Djalaluddin

“Manajemen Asuhan Kebidanan Post Natal Care Pada Ny”Z” Dengan Bendungan Asi di Puskesmas Bara-Baraya Makassar Tanggal 23 September- 31 Oktober Tahun 2018”

Bendungan ASI adalah suatu kejadian aliran vena dan limfatik tersumbat, aliran susu menjadi terhambat dan tekanan pada saluran air susu ibu dan alveoli meningkat. kejadian ini biasanya disebabkan karena air susu yang terkumpul tidak dikeluarkan sehingga menjadi sumbatan.

Karya Tulis Ilmiah ini bertujuan untuk memberikan asuhan kepada Ny”Z” Post Partum hari ke dua dengan Bendungan ASI dengan menggunakan pendekatan manajemen kebidanan sesuai dengan kompetensi dan wewenang bidan. Diagnosis ditegakkan dengan data subjektif payudara terasa bengkak teraba keras, dan panas serta peningkatan suhu tubuh ibu.

Hasil dari studi kasus yang dilakukan pada Ny”Z” dengan Bendungan ASI tidak ditemukannya kendala dalam menangani masalah tersebut. Dalam penatalaksanaan pada Ny”Z” dengan Bendungan ASI yaitu edukasi dan pemberian obat analgetik dan antipiretik.

Kesimpulan dari studi kasus ini adalah dengan manajemen asuhan tujuh langkah helen varney dan pendokumentasian dalam bentuk SOAP dan pemantauan lanjutan tidak ditemukan komplikasi pada ibu serta keadaan ibu membaik yang ditandai dengan payudara ibu telah kembali normal dan bayi telah aktif menyusu.

Kata Kunci: Manajemen Laktasi, ASI, Bendungan ASI, Tujuh Langkah Varney

ABSTRACT

MIDWIFERY DEPARTMENT
UIN ALAUDDIN MAKASSAR
SCIENTIFIC PAPER, MARCH 02, 2019

Nurul Hidayah Rahman, 70400115066

Supervisor 1 : Sitti Saleha

Supervisor 2 : Syatirah Djalaluddin

"Post-natal Obstetric Case Management on Mrs. "Z" with Breast Congestion Case at Bara-Baraya Makassar Public Health Centre on September 23 – October 31, 2018"

Breast congestion refers to a condition when there is a blockage in veins and lymphatic system caused by accumulated breast milk. The breasts become overfilled with milk and it creates some pressure on milk ducts and alveoli and eventually leads to breast milk blockage.

This paper aims to inform Mrs. "Z" about breast congestion using an obstetric management approach in accordance with the midwife competence on the second day of her postpartum. The pre check-up suggests that Ms. "Z" is diagnosed with breast congestion indicated by breast inflammation and fever.

This case study concludes without significant challenges during the treatment on Mrs. "Z" who suffered with breast congestion. The breast congestion treatment customized for Mrs. "Z" includes providing education and prescribing analgesic and antipyretic medication.

In conclusion, this breast congestion case study, using 7-step Helen Varney treatment which was documented in the form of SOAP and followed up with advanced monitoring, has worked without any complications. The mother's breasts recovered, signified by the normal flow of breast milk from which the baby can feed.

Keywords: Lactation Management, Breast Milk, Breast Congestion, 7-Step Varney



BAB I

PENDAHULUAN

A. Latar Belakang

Pemberian ASI eksklusif dipengaruhi oleh beberapa faktor antara lain ASI tidak segera keluar, ibu merasa nyeri saat menyusui, bayi kesulitan dalam menghisap, keadaan puting susu ibu dan pengaruh promosi susu pengganti ASI (Siregar, 2007). Kegagalan dalam proses menyusui seiring disebabkan karena timbulnya beberapa masalah. Adapun masalah yang menyebabkan ibu gagal dalam menyusui adalah puting susu lecet, penyudara bengkak (bendungan ASI), mastitis dan abses panyudara (Sulastyawati, 2009).

Menyusui dini mempunyai dampak yang positif baik bagi ibu maupun bayinya. Bagi bayi, menyusui mempunyai peran penting untuk menunjang pertumbuhan, kesehatan, dan kelangsungan hidup bayi karena ASI kaya dengan zat gizi dan antibiotic. Sedangkan bagi ibu, menyusui dapat mengurangi *morbiditas* dan *mortalitas*. Menyusui merupakan standar emas untuk sebagai makanan bagi bayi dan anak. Meningkatkan tingkat menyusui dan dapat mengurangi morbiditas dan mortalitas baik untuk anak dan ibu. Selain itu, anak-anak yang mendapatkan ASI mampu lebih baik dalam perkembangan kognitif dan berlanjut sampai kehidupan selanjutnya (Yang dkk, 2016).

Proses laktasi atau menyusui timbul setelah plasenta atau ari-ari lepas. Plasenta mengandung hormon penghambat prolaktin (hormon plasenta) yang menghambat pembentukan ASI. Setelah plasenta lepas hormon plasenta itu tidak dihasilkan lagi,

sehingga terjadi produksi ASI. ASI keluar 2-3 hari setelah melahirkan. Namun, hal yang luar biasa adalah sebelumnya di payudara sudah terbentuk kolostrum yang sangat baik untuk bayi, karena mengandung zat kaya gizi dan antibody pembunuh kuman (Saleha,2009).

Menyusui sangat penting untuk pertumbuhan dan perkembangan bayi yang optimal secara fisik dan mental, serta kecerdasan mereka. Oleh karena itu, menyusui diberikan banyak perhatian oleh ibu dan tenaga kesehatan untuk mendapatkan proses menyusui dapat dilakukan dengan benar. Penelitian ini bertujuan untuk menentukan pengaruh pendekatan Pengembangan Masyarakat Berbasis Aset terhadap pengetahuan ibu dan sikap dalam pelaksanaan inisiasi menyusui dini (IMD) dan ASI eksklusif. (Saleha, Suryani, Nurdin, Bahar: 2016).

Seorang ayah dapat berperan aktif dalam keberhasilan pemberian ASI dengan jalan memberikan dukungan secara emosional dan bantuan- bantuan praktis lainnya, seperti mengganti popok bayi atau menyendawakan bayi. Hubungan unik antara seorang ayah dan bayinya merupakan faktor yang penting dalam pertumbuhan dan perkembangan seorang anak dikemudian hari, ayah perlu mengerti dan memahami persoalan ASI dan menyusui dengan baik (Septiani, Budi, Karbito, 2017).

Asuhan kebidanan yang diberikan oleh seorang pemberi pelayanan kebidanan sangat mempengaruhi kualitas asuhan yang diberikan dalam tindakan kebidanan seperti upaya pelayanan antenatal, intranatal, postnatal. Dan perawatan bayi baru lahir. Sebagai seorang bidan yang profesional, bidan perlu mengembangkan ilmu dan kiat asuhan kebidanan yang salah satunya adalah harus mampu mengintegrasikan

model konseptual, khususnya dalam pemberian asuhan kebidanan ibu pada masa nifas (Saleha, 2009).

Payudara merupakan organ penting dalam kehidupan manusia sejak dari neonatus atau periode bayi yaitu untuk kelanjutan kehidupan sehubungan dengan produksi ASI yang dibutuhkan pada periode itu sampai masa kehidupan dewasa, dimana payudara sebagai salah satu lambang keperempuanan (Sarwono 2014).

Menurut data WHO terbaru pada tahun 2015 di Amerika Serikat persentase perempuan menyusui yang mengalami bendungan ASI rata-rata mencapai 87,05% atau sebanyak 8242 ibu nifas dari 12.765 orang, pada tahun 2014 ibu mengalami bendungan ASI sebanyak 7198 orang dari 10.764 orang dan pada tahun 2015 terdapat ibu yang mengalami bendungan ASI sebanyak 6534 orang dari 9.862 orang (WHO, 2015).

Menurut data ASEAN tahun 2014 disimpulkan bahwa presentase cakupan kasus bendungan ASI pada ibu nifas tercatat 107.654 ibu nifas, pada tahun 2014 terdapat ibu nifas yang mengalami bendungan ASI sebanyak 95.698 orang serta pada tahun 2015 ibu yang mengalami bendungan ASI sebanyak 76.543 orang. Hal ini disebabkan karena kesadaran masyarakat dalam mendorong peningkatan pemberian ASI masih relatif rendah (Depkes RI, 2014).

Menurut penelitian Meihartati di Poskesdes Sumber Baru Kecamatan Angsana Kabupaten Tanah Bumbu, terjadinya bendungan ASI di Indonesia terbanyak adalah pada ibu-ibu pekerja, sebanyak 16% dari ibu-ibu menyusui (Depkes RI, 2006). Ibu nifas yang mengalami bendungan ASI sebanyak 35.985 atau (15,60%) ibu nifas, serta

pada tahun 2015 ibu nifas yang mengalami bendungan ASI sebanyak 77.231 atau (37,12%) (SDKI, 2015) .

Berdasarkan data awal yang di lakukan di puskesmas bara-barayya pada Tahun 2017, jumlah ibu nifas sebanyak 156 orang ibu nifas dengan ibu yang mengalami bendungan ASI sebanyak 9 (19,56%) orang.

Dampak yang ditimbulkan jika bendungan ASI tidak teratasi yaitu akan terjadi mastitis dan abses payudara. Mastitis merupakan inflamasi atau infeksi payudara dimana gejalanya yaitu, payudara keras, memerah, dan nyeri, dapat disertai demam $>38^{\circ}\text{C}$ (Kemenkes RI, 2013:233). Sedangkan abses payudara merupakan komplikasi lanjutan setelah terjadinya mastitis dimana terjadinya penimbunan nanah dalam payudara (Rukiyah, Yulianti, 2012:27). Selain berdampak pada ibu, bendungan ASI juga berdampak pada bayi dimana kebutuhan nutrisi bayi akan kurang terpenuhi karena kurangnya asupan yang didapatkan oleh bayi.

Bendungan ASI dapat terjadi karena adanya penyempitan duktus laktiferus pada payudara ibu dan dapat terjadi pula bila ibu memiliki kelainan puting susu misalnya puting susu datar dan terbenam, cekung (Prawirohardjo 2006). ASI yang menumpuk pada payudara bila tidak dikeluarkan dapat menyebabkan bengkak pada payudara dan areola mammae menjadi lebih menonjol, puting susu lebih datar dan sukar untuk diisap oleh bayi. Kulit payudara nampak lebih merah mengkilat, ibu demam, dan payudara terasa nyeri sekali (Mansjoer, 2006).). Sedangkan menurut Wulandari (2011) Bendungan ASI adalah suatu kejadian dimana aliran vena dan limfatik tersumbat aliran susu menjadi terhambat dan tekanan pada saluran air susu ibu dan

alveoli meningkat. Kejadian ini biasanya disebabkan karena air susu yang terkumpul dan tidak dikeluarkan sehingga menjadi sumbatan.

Beberapa faktor yang mempengaruhi Bendungan ASI adalah teknik menyusui yang kurang benar, pengosongan mammae yang tidak sempurna, hisapan bayi yang tidak efektif, puting susu yang terbenam dan puting yang panjang, pengetahuan, pengalaman dan peran tenaga kesehatan yang paling dominan dalam memberi penyuluhan cara perawatan payudara (Saleha, 2009). Dampak Bendungan ASI jika berlanjut maka dapat mengakibatkan terjadinya mastitis dan abses payudara (Wulandari, 2011).

Beberapa dari kasus pembengkakan ringan pada payudara biasanya merupakan tanda bahwa menyusui tidak berjalan dengan baik. Bendungan ASI (*Engorgement*) merupakan pembendungan Air Susu Ibu karena penyempitan Duktus Laktiferus atau oleh kelenjar – kelenjar ASI yang tidak dikosongkan dengan sempurna atau karena kelainan pada puting susu, payudara yang membengkak ini biasanya terjadi sesudah melahirkan pada hari ketiga atau ke empat. Hal ini dapat dicegah dengan memastikan bayi melekat dengan baik sedari awal menyusui (<http://bundanet.com/bendungan-asi-bundanet/>).

Masalah di atas dapat dicegah dengan memberikan KIE tentang perawatan payudara pada masa nifas sehingga ibu tau bagaimana cara melakukan perawatan payudara dengan benar, menyusui dengan teknik yang benar, menggunakan bra yang dapat menopang payudara dengan baik, menyusui tanpa jadwal, keluarkan ASI dengan tangan atau pompa, bila produksi melebihi kebutuhan bayi (Rukiyah, 2010).

Upayah yang dilakukan untuk mencegah terjadinya bendungan ASI yaitu pada saat antenatal, dimana ibu diberikan penyuluhan tentang perawatan payudara pada saat trimester II dan III, perawatan payudara pada ibu hamil sampai dengan saat menyusui perlu dilakukan. Hal ini dikarenakan payudara adalah penghasil ASI sebagai sumber nutrisi untuk bayi yang baru lahir dan jika tidak melakukan perawatan payudara dengan baik dan hanya melakukan perawatan payudara saat akan melahirkan atau setelah melahirkan sering dijumpai kasus yang merugikan ibu dan bayi seperti terjadinya bendungan ASI. Selain itu penyuluhan tentang persoalan hygiene juga perlu diberikan karena mengingat terjadinya mastitis yang di sebabkan oleh bakteri *stapylococcus aerus*.

Berdasarkan permasalahan di atas maka peneliti tertarik untuk melakukan penelitian dengan judul “Bendungan Asi pada hari kedua di Puskesmas Bara-Baraya” untuk dapat lebih membantu ibu untuk mencegah terjadinya bendungan ASI pada masa nifas .

B. Ruang Lingkup Pembahasan

Dari uraian di atas maka peneliti mengambil ruang lingkup sebagai berikut “Bagaimana memberikan asuhan kebidanan pada ibu dengan Bendungan ASI pada ibu post partum?”.
UNIVERSITAS ISLAM NEGERI
ALAUDDIN
M A K A S S A R

C. Tujuan Penulisan

1. Tujuan Umum

Dilakukan manajemen asuhan kebidanan dengan Bendungan ASI pada ibu nifas dengan menggunakan manajemen asuhan kebidanan sesuai dengan kompetensi bidan atau wewenang bidan.

2. Tujuan Khusus

- a. Melakukan pengumpulan data pada ibu nifas dengan bendungan ASI.
- b. Merumuskan interpretasi data pada ibu nifas dengan bendungan ASI.
- c. Mengidentifikasi diagnosa potensial pada ibu nifas dengan bendungan ASI.
- d. Melakukan antisipasi penanganan segera pada ibu nifas dengan bendungan ASI.
- e. Melakukan penyusunan rencana tindakan asuhan kebidanan pada ibu nifas dengan bendungan ASI.
- f. Melakukan asuhan kebidanan sesuai rencana tindakan pada ibu nifas dengan bendungan ASI.
- g. Mengevaluasi asuhan kebidanan yang telah diberikan pada ibu nifas dengan bendungan ASI.
- h. Melakukan pendokumentasian semua temuan dan tindakan yang diberikan pada ibu nifas dengan bendungan ASI.

D. Manfaat Penulisan

1. Manfaat Akademik

Sebagai salah satu persyaratan dalam menyelesaikan ujian akhir dijenjang pendidikan program Diploma Kebidanan UIN Alauddin Makassar.

2. Manfaat Tenaga Kesehatan

Diharapkan dapat menjadi bahan masukan bagi bidan dalam mempertahankan kualitas dan pelaksanaan asuhan kebidanan masa nifas

3. Manfaat Bagi Peneliti

Diharapkan asuhan kebidanan ini dapat dijadikan sebagai evaluasi untuk selalu belajar dari kasus yang terjadi.

E. Metode Penulisan

Penulisan ini menggunakan beberapa metode yaitu

1. Studi Keperpustakaan

Penulis mempelajari buku-buku, literatur dan media internet yang berhubungan dengan kasus bendungan ASI

2. Studi Kasus

Penulis melakukan penelitian ini dengan menggunakan pendekatan proses manajemen asuhan kebidanan oleh Helen varney, dengan 7 langkah yang meliputi: Identifikasi data dasar, identifikasi diagnosa/masalah actual, identifikasi diagnosa/masalah potensial, tindakan *emergency*/kalaborasi, rencana asuhan/intervensi, implementasi dan evaluasi hasil asuhan kebidanan yang diberikan dalam pengumpulan data, pengkajian ini menggunakan teknik antara lain:

a) Anamnesa

Penulis menggunakan tanya jawab atas diskusi yang dilakukan dengan klien, keluarga dan bidan yang dapat memberikan informasi yang dibutuhkan.

b) Pemeriksaan Fisik

Dilakukan secara sistematis mulai dari kepala sampai kaki dengan cara inspeksi, palpasi, perkusi, dan auskultasi.

- 1) Inspeksi, merupakan proses observasi dengan menggunakan mata, inspeksi dilakukan untuk mendeteksi tanda-tanda fisik yang berhubungan dengan status fisik
- 2) Palpasi, dilakukan dengan menggunakan sentuhan atau rabaan metode ini dilakukan untuk mendeteksi ciri-ciri jaringan atau organ.
- 3) Perkusi, metode pemeriksaan dengan cara mengetuk.
- 4) Auskultasi, merupakan metode pengkaji yang menggunakan stetoskop untuk memperjelas denyut jantung, paru-paru, bunyi usus serta untuk mengatur tekanan darah sedangkan lenek digunakan untuk mendengar denyut jantung janin (DJJ).

c) Pengkajian psikososial

Pengkajian psikososial meliputi pengkajian status emosional, respon terhadap kondisi yang dialami serta pola interaksi ibu terhadap keluarga, petugas kesehatan dan lingkungan.

3. Studi Dekumentasi

Membaca dan mempelajari status yang berhubungan dengan keadaan klien yang bersumber dari catatan dokter, bidan, perawat, petugas laboratorium, dan atau hasil pemeriksaan penunjang lainnya.

4. Diskusi

Penulis melakukan tanya jawab dengan klien, keluarga klien, dan dosen pembimbing, baik dilahan maupun di institusi yang membantu untuk melancarkan penyusunan karya tulis ilmiah.

F. Sistematika Penulisan

Adapun sistematika penulisan yang digunakan untuk menulis karya tulis ilmiah ini terdiri dari bab I sampai bab IV, yaitu :

Pada bab 1 terdiri dari pendahuluan yang akan menguraikan tentang latar belakang, ruang lingkup penulisan, tujuan penulisan, manfaat penulisan metode penulisan, dan sistematika penulisan.

Pada bab II terdiri dari tinjauan teori, akan menguraikan tentang tinjauan umum tentang asuhan kebidanan masa nifas dan bendungan ASI, tinjauan khusus tentang bendungan ASI.

Pada bab III yaitu studi kasus yang akan menguraikan tentang 7 langkah varney yaitu identifikasi data dasar, identifikasi diagnosis/ masalah aktual, identifikasi diagnosis/masalah potensial, tindakan segera dan kalaborasi, rencana tindakan/intervensi, implementasi dan evaluasi, serta melakukan pendokumentasian (SOAP).

Pada bab IV pembahasan, akan membahas perbandingan kesenjangan antara teori dan asuhan kebidanan serta praktek yang dilakukan di Puskesmas dalam memberikan asuhan kebidanan pada ibu nifas dengan bendungan ASI.

Pada bab V penutup, penulis memberikan kesimpulan dan saran dari asuhan yang telah dilakukan, semua temuan serta pengetahuan yang didapatkan dari hasil asuhan. Kemudian selanjutnya daftar pustaka, bagian ini memuat daftar literatur ilmiah yang telah dijadikan rujukan dalam penulisan.



BAB 11

TINJAUAN PUSTAKA

A. Tinjauan Umum Nifas

1. Pengertian Nifas

Masa nifas adalah masa setelah plasenta lahir dan berakhir ketika alat-alat kandungan selama kira-kira 6 minggu. Periode masa nifas (*puerperium*) adalah periode waktu selama 6-8 minggu setelah persalinan. Proses ini dimulai setelah selesainya persalinan dan berakhir setelah alat-alat reproduksi kembali seperti keadaan sebelum hamil/tidak hamil sebagai akibat adanya perubahan fisiologi dan psikologi karena proses persalinan (Saleha, 2009, Varne, 2008).

Masa nifas atau masa puerperium adalah masa setelah persalinan selesai sampai 6 minggu atau 42 hari. Selama masa nifas, organ reproduksi secara perlahan akan mengalami perubahan seperti keadaan sebelum hamil. Perubahan organ reproduksi ini disebut involusi (Maritalia, 2012:11).

Masa nifas merupakan masa pembersihan rahim, sama seperti halnya haid. Selama masa nifas, tubuh mengeluarkan darah nifas yang mengandung trombosit, sel-sel generatif, sel-sel nekrosis atau sel mati dan sel endometrium sisa. Ada yang darah nifasnya cepat berhenti, ada pula yang darah nifasnya masih keluar melewati masa 40 hari. cepat atau lambat, darah nifas harus lancar mengalir keluar. Bila tidak, misal, karena tertutupnya mulut rahim sehingga bisa terjadinya infeksi (Heryani, 2012:2).

2. Tujuan Asuhan Masa Nifas

Pada saat memberikan asuhan sebaiknya bidan juga mengetahui apa tujuan pemberian asuhan pada ibu nifas, tujuan diberikannya asuhan pada ibu selama masa nifas, yaitu:

- a. Menjaga kesehatan ibu dan bayinya, baik fisik maupun psikologis.
- b. Melaksanakan skrining secara komperensif, deteksi dini, mengobati atau merujuk bila terjadi komplikasi pada ibu maupun bayinya.
- c. Memberikan pendidikan kesehatan tentang perawatan kesehatan diri, nutrisi, kb, cara dan manfaat menyusui, pemberian imunisasi serta perawatan bayi sehari-hari.
- d. Memberikan pelayanan keluarga berencana (KB).
- e. Mendapatkan kesehatan emosi (Maritalia,2014:12-13)

3. Tahapan Masa Nifas

Masa nifas dibagi menjadi tiga tahap, yaitu:

- a. Peurperium dini

Merupakan masa pemulihan awal dimana ibu diperbolehkan untuk berdiri dan berjalan-jalan. Ibu yang melahirkan pervagina tanpa komplikasi dalam 6 jam pertama setelah kala IV dianjurkan untuk mobilisasi dini segera.

- b. Peurperium intermedial

Suatu masa pemulihan dimana organ-organ reproduksi secara berangsur-angsur akan kembali ke keadaan sebelum hamil. Masa ini berlangsung selama kurang lebih enam minggu atau 42 hari.

c. Remote puerperium

Waktu yang diperlukan untuk pulih dan sehat kembali dalam keadaan sempurna terutama bila ibu selama hamil atau waktu persalinan mengalami komplikasi. Rentang waktu remote puerperium berbeda untuk setiap ibu, tergantung dari berat ringannya komplikasi yang dialami selama hamil atau persalinan (Maritalia, 2014:12).

4. Peran Dan Tanggung Jawab Bidan

Bidan memiliki peranan yang sangat penting dalam memberikan asuhan kebidanan pada ibu nifas dan menyusui. Adapun peran dan tanggung jawab bidan ibu dalam masa nifas dan menyusui

- a. Berperilaku profesional, beretika dan bermoral serta tanggap terhadap nilai sosial budaya dalam melakukan asuhan kebidanan ibu nifas dan menyusui dimasyarakat:
- 1) Melaksanakan asuhan kebidanan nifas dan menyusui dengan berpedoman pada standar profesi, kode etik kebidanan dan undang – undang/ peraturan yang berlaku.
 - 2) Menghargai perempuan dan keluarganya tanpa membedakan status sosial, budaya dan tradisi yang diyakininya dalam memberikan asuhan nifas dan menyusui.
 - 3) Menjalin kerjasama antara tim kesehatan sebagai upaya meningkatkan derajat kesehatan dalam pelayanan kebidanan nifas dan menyusui.

- 4) Menghargai keputusan perempuan terkait dengan kesehatan reproduksinya pada masa nifas dan menyusui.
 - 5) Menjaga privasi dan kerahasiaan perempuan terkait dengan kehidupan dan kesehatan reproduksinya pada masa nifas dan menyusui.
 - 6) Membantu perempuan dalam mengambil keputusan mengenai kesehatan reproduksinya pada masa nifas dan menyusui dengan prinsip pemberdayaan (Maritalia, 2014:13-15).
- b. Melakukan komunikasi efektif dengan perempuan, keluarga, masyarakat, sejawat dan profesi lain dalam upaya peningkatan derajat kesehatan ibu dan anak dalam pelayanan kebidanan nifas dan menyusui.
- 1) Berkomunikasi dengan tepat selama memberi asuhan baik secara lisan, tertulis atau melalui media elektronik dengan mengutamakan kepentingan klien dan keilmuan dalam melakukan asuhan kebidanan nifas dan menyusui.
 - 2) Melibatkan stakeholder terkait dalam pemanfaatan sarana dan prasarana yang dapat menunjang ketercapaian informasi kesehatan secara luas dan efektif kepada ibu nifas dan menyusui, keluarga dan masyarakat di wilayah kerjanya.
 - 3) Menjalin kerja sama dengan profesi lain dalam memberi pelayanan kebidanan kepada ibu nifas dan menyusui (Maritalia,2014:13-15).
- c. Memberikan asuhan kebidanan secara efektif, aman dan holistic dengan memperhatikan aspek budaya terhadap ibu nifas dan menyusui pada kondisi normal berdasarkan standar praktik kebidanan dan kode etik profesi.

- 1) Menjelaskan fisiologi manusia yang berhubungan dengan siklus alamiah pada masa nifas dan menyusui.
 - 2) Mengumpulkan data yang akurat sesuai keadaan klien pada masa nifas dan menyusui.
 - 3) Menginterpretasikan data berdasarkan temuan dari anamnesis dan riwayat pemeriksaan secara akurat pada ibu nifas dan menyusui.
 - 4) Menyusun rencana asuhan bersama klien sesuai dengan kondisi yang dialami pada masa nifas dan menyusui.
 - 5) Melaksanakan tindakan kebidanan sesuai dengan perencanaan.
 - 6) Melakukan evaluasi asuhan kebidanan nifas dan menyusui yang telah dilakukan.
 - 7) Mendokumentasikan asuhan kebidanan yang telah diberikan (maritalia,2014:13-15).
- d. Melakukan upaya promotif, preventif, deteksi dini, dan pemberdayaan masyarakat dalam pelayanan kebidanan nifas dan menyusui.
- 1) Mengidentifikasi masalah kesehatan masyarakat yang berhubungan dengan masa nifas dan menyusui.
 - 2) Melakukan kerja sama dalam tim untuk mencegah penyakit dan meningkatkan kesehatan masyarakat dalam lingkup pelayanan kesehatan masa nifas dan menyusui.
 - 3) Melakukan pendidikan kesehatan dan konseling dalam lingkup kesehatan reproduksi dalam masa nifas dan menyusui.

- 4) Melakukan deteksi dini yang berkaitan dengan kesehatan reproduksi dalam masa nifas dan menyusui.
- e. Mengelolah kewirausahaan dalam pelayanan kebidanan nifas dan menyusui yang menjadi tanggung jawabnya
 - 1) Mengelola pelayanan kebidanan nifas dan menyusui secara mandiri, kalaborasi dan rujuk (Maritalia, 2014:13-15).

5. Perubahan Perubahan Dalam Masa Nifas

Pada masa nifas organ reproduksi interna dan eksterna akan mengalami perubahan seperti keadaan sebelum hamil. Perubahan ini terjadi secara berangsur-angsur dan berlangsung selama lebih kurang tiga bulan. Selain organ reproduksi, beberapa perubahan fisiologi yang terjadi selama nifas yaitu :

a) Uterus

Uterus merupakan organ reproduksi interna yang berongga dan berotot, berbentuk seperti buah alpukat yang sedikit gepeng dan berukuran sebesar telur ayam. Panjang uterus sekitar 7-8 cm, lebar sekitar 5-5,5 cm dan tebal sekitar 2,5 cm. letak uterus secara fisiologis adalah anteversiofleksio. Uterus terdiri dari 3 bagian yaitu: fundus uteri, korpus uteri, dan serviks uteri. Dinding uterus terdiri dari otot polos dan tersusun atas 3 lapisan, yaitu:

- 1) Perimetrium yaitu lapisan terluar yang berfungsi sebagai pelindung uterus.
- 2) Myometrium, yaitu lapisan yang kaya akan sel otot dan berfungsi untuk kontaksi dan relaksasi uterus dengan melebar dan kembali kebentuk semula setiap bulannya.

3) Endometrium, merupakan lapisan terdalam yang kaya akan sel darah merah.

Bila tidak terjadi pembuahan maka dinding endometrium akan menyeluruh bersama dengan sel ovum matang.

Berat uterus seorang wanita dalam keadaan tidak hamil hanya sekitar 30 gram. Perubahan berat ini karena pengaruh peningkatan kadar hormon estrogen dan progesteron selama hamil yang menyebabkan hipertropi otot polos uterus.

Table 2.1
Tinggi Fundus Uteri Dan Berat Uterus Menurut Masa Involusio

Involusi	TFU	Berat Uterus	Diameter Bekas Melekat Plasenta	Keadaan Cervix
Setelah plasenta lahir	Sepusat	1000 gr	12,5 cm	Lembik
1 minggu	Pertengahan pusat syimphisis	500 gr	7,5 cm	Dapat dilalui 2 jari
2 minggu	Tak teraba	350 gr	5 cm	
6 minggu	Sebesar hamil 2 minggu	50 gr	2,5 cm	
8 minggu	Normal	30 gr		Dapat dimasuki 1 jari

Sumber: Astutik, 2015:58

Dalam keadaan yang fisiologis, pada pemeriksaan fisik yang dilakukan secara palpasi didapat bahwa tinggi fundus uteri akan berad setinggi pusat segera setelah bayi lahir, sekitar 2 jari dibawah pusat setelah plasenta lahir, pertengahan antara pusat dan syimpisis pada hari kelima post partum dan setelah 12 hari postpartum tidak dapat diraba lagi (Maritalia, 2014:17-18).

b) Serviks

Serviks merupakan bagian dasar dari uterus yang bentuknya menyempit sehingga disebut juga sebagai leher Rahim. Serviks menghubungkan uterus dengan saluran vagina dan sebagai jalan keluarnya janin dari uterus menuju saluran vagina pada saat bersalin.

Selama kehamilan, serviks mengalami perubahan karena pengaruh hormone estrogen pada saat hamil dan disertai dengan hipervaskularisasi mengakibatkan konsistensi serviks menjadi lunak. Segera setelah persalinan bentuk serviks akan menganga seperti corong. Hal ini disebabkan oleh korpus uteri yang berkontraksi sedangkan serviks yang tidak berkontraksi, warna serviks berubah menjadi merah kehitaman kerana mengandung banyak pembuluh darah dan konsistensi lunak.

Segera setelah janin dilahirkan, serviks masih dapat dilewati oleh tangan pemeriksa, setelah 2 jam persalian serviks hanya dapat dilewati oleh 2-3 jari dan setelah 1 minggu persalian hanya dapat dilewati oleh 1 jari. (Rukiyah, Yulianti, 2014: 348).

c) Vagina

Vagina merupakan saluran yang menghubungkan rongga uterus dengan tubuh bagian luar. Dinding depan dan belakang vagina berdekatan satu sama lain dengan ukuran panjang $\pm 6,5$ cm dan ± 9 cm. bentuk vagina setelah dalam berlipat-lipat dan saluran regue. Lipatan–lipatan ini memungkinkan vagina melebar pada saat persalian dan sesuai dengan fungsi sebagai bagian lunak jalan lahir.

Selama proses persalinan vagina mengalami penekanan serta pereganagan yang sangat besar, terutama pada saat melahirkan bayi. Beberapa hari pertama sesudah proses tersebut, vagina tetap dalam keadaan kendur, setelah 3 minggu vagina akan kembali kepada keadaan tidak hamil regae dalam vagina secara berangsur- angsur akan muncul kembali.

Sebagai dengan fungsinya sebagai bagian lunak jalan lahir dan merupakan saluran yang menghubungkan kavum uteri dengan tubuh bagian luar, vagina juga berfungsi sebagai saluran tempat dikeluarkannya secret yang berasal dari cavum uteri selama masa nifas yang disebut lochea. Secara fisiologis lochea yang dikeluarkan dari cavum uteri akan berbeda karakteristiknya dari hari kehari. Hal ini disesuaikan dengan perubahan yang terjadi pada dinding uterus akibat kadar hormon estrogen dan progesteron seperti yang telah diuraikan sebelumnya.

Table 2.2
Karakteristik Lochea Dalam Masa Nifas

Lokia	Waktu	Warna	Ciri-ciri
Rubra	1-3 hari	Merah kehitaman	Terdiri dari sel desidua, verniks, careosa, rambut lanugo, sisa mekoneum, dan sisa darah
Sanginolenta	3-7 hari	Putih bercampur merah	Sisa darah bercampur lendir
Serosa	7-14 hari	Kekuningan/ kecoklatan	Lendir sedikit darah dan lebih banyak serum, juga terdiri dari leukosit dan robekan laserasi plasenta

Alba	>14 hari	Putih	Mengandung leukosit, selaput lendir serviks dan serabut jaringan yang mati
------	----------	-------	--

Sumber: Maritalia, 2014: 19-21

Normal lochea agak berbau amis, kecuali bila terjadi infeksi pada jalan lahir, baunya akan berubah menjadi berbau busuk, bila lochea berbau busuk segera ditangani agar ibu tidak mengalami infeksi lanjut atau sepsis (Maritalia, 2014:19-21)

d) Vulva

Vulva merupakan organ reproduksi eksterna, berbentuk lonjong, bagian depan dibatasi oleh clitoris, bagian belakang oleh perineum, bagian kiri dan kanan oleh labia minora. Pada vulva, dibawah clitoris, terdapat orifisum uretra eksterna yang berfungsi sebagai tempat keluarnya urin.

Sama halnya dengan vagina, vulva juga mengalami penekanan serta peregangan yang sangat besar selama proses melahirkan bayi. Beberapa hari pertama sesudah proses melahirkan vulva tetap berada dalam keadaan kendur. Setelah tiga minggu vulva akan kembali kepada keadaan tidak hamil dan labia menjadi lebih menonjol.

e) Payudara (mammas)

Payudara atau mammas adalah kelenjar yang terletak dibawah kulit, diatas otot dada. Secara mikroskopik, struktur payudara terdiri dari korpus (badan), areola dan papilla atau puting. Fungsi dari payudara adalah memproduksi susu (air susu ibu) sebagai nutrisi bagi bayi.

Setelah proses persalinan selesai, pengaruh hormon estrogen dan progesteron terhadap hipofisis mulai menghilang. Hipofisis mulai mensekresi hormon kembali

yang salah satu diantaranya adalah lactogenic hormon atau hormone prolactin. Kadar estrogen dan progesterone akan menurun pada saat hari kedua atau ketiga pasca persalinan, sehingga terjadi sekresi ASI. pada hari-hari pertama ASI mengandung banyak kolostrum, yaitu cairan berwarna agak kuning dan sedikit lebih kental dari ASI yang disekresi setelah hari ketiga postpartum.

Pada proses laktasi terdapat dua reflek yang berperan, yaitu refleks prolactin dan refleks aliran timbul yang timbul akibat perangsangan puting susu dikarenakan isapan bayi.

1) Refleks prolactin

Akhir kehamilan hormon prolactin memegang peranan untuk membuat kolostrum, tetapi jumlah kolostrum terbatas dikarenakan aktivitas prolactin dihambat oleh estrogen dan progesteron yang masih tinggi. Pasca persalinan, yaitu saat lepasnya plesenta dan berkurangnya fungsi korpus luteum maka estrogen dan progesteron juga berkurang hisapan bayi akan merangsang puting susu dan kalang payudara, karena ujung-ujung saraf sensoris yang berfungsi sebagai reseptor mekanik.

Rangsangan ini dilanjutkan ke hipotalamus melalui medulla spinalis hipotalamus dan akan menekan pengeluaran faktor menghambat sekresi prolactin akan merangsang pengeluaran faktor pemacu sekresi prolactin. faktor pemacu sekresi prolactin akan merangsang hipofisis anterior untuk mengeluarkan/mensekresi prolactin hormon ini merangsang sel-sel alveoli yang berfungsi untuk membuat air susu ibu.

Kadar prolaktin pada ibu menyusui akan menjadi normal 3 bulan setelah melahirkan sampai penyapihan anak dan pada saat tersebut tidak akan ada peningkatan prolactin walau ada isapan bayi, namun pengeluaran air susu tetap berlangsung. Pada ibu nifas yang tidak menyusui, kadar prolactin akan menjadi normal pada minggu ke dua sampai minggu ketiga.

2) Refleks aliran (*let down refleks*)

Bersamaan dengan pembentukan prolactin oleh hipofisis anterior, rangsangan yang berasal dari isapan bayi dilanjutkan ke hipofisis posterior (neurohipofise) yang kemudian mengeluarkan oksitosin melalui aliran darah, aliran ini menuju ke uterus sehingga menimbulkan kontraksi. Kontraksi dari sel akan memeras air susu yang telah terbuat, keluar dari alveoli dan masuk ke duktus dan selanjutnya mengalir melalui ductus laktiferus masuk kemulut bayi.

Beberapa faktor yang dapat meningkatkan *reflek let down* adalah melihat bayi, mendengarkan suara bayi, mencium bayi, memikirkan untuk menyusui bayi. Faktor-faktor yang menghambat *reflek let down* adalah stress, seperti keadaan bingung, pikiran kacau, takut dan cemas.

6. Kebijakan Program Dalam Masa Nifas

Kebijakan program nasional pada masa nifas yaitu paling sedikit empat kali melakukan kunjungan masa nifas, dengan tujuan untuk

- a) Menilai kondisi kesehatan ibu dan bayi.
- b) Melakukan pencegahan terhadap kemungkinan-kemungkinan adanya gangguan kesehatan ibu nifas dan bayinya.

- c) Mendeteksi adanya komplikasi atau masalah yang terjadi pada masa nifas dan menyusui.
- d) Menangani komplikasi atau masalah yang timbul dan mengganggu kesehatan ibu nifas maupun bayinya (Maritalia,2014: 13).

B. MANAJEMEN LAKTASI

1. Pengertian laktasi

Laktasi adalah keseluruhan proses menyusui mulai dari ASI di produksi sampai proses bayi menghisap dan menelan ASI. Laktasi merupakan bagian integral dari siklus reproduksi mamalia termasuk manusia. Masa laktasi mempunyai tujuan meningkatkan pemberian ASI sampai anak umur 2 tahun secara baik dan benar serta anak mendapatkan kekebalan tubuh secara alami (Heryani, 2012:135).

2. Anatomi dan fisiologi payudara

Payudara, kelenjar mammae manusia, mulai terbentuk pada minggu kelima kehidupan embriotik dari lapisan susu, dan jaringan mammae aksesorius dapat terbentuk dimana saja sepanjang lapisan ini. Kelenjar mammae adalah satu-satunya organ yang tidak terbentuk secara lengkap dalam kehidupan janin dengan pertumbuhan lanjut saat pubertas menjadi tahap *duct and bud* dan pertumbuhan lebih lanjut dalam kehamilan dan laktasi (Heryani:2012:135).

Payudara (mammae, susu) adalah kelenjar yang terletak dibawah kulit, di atas otot dada. Fungsi dari payudara adalah memproduksi susu untuk nutrisi bayi. Manusia mempunyai sepasang kelenjar payudara, yang beratnya kurang lebih 200 gram, saat hamil 600 gram dan saat menyusui 800 gram (Maritalia:2014:67).

Ada 3 bagian utama pada payudara, yaitu:

- a. Korpus (badan) yaitu bagian yang membesar.
- b. Areola yaitu bagian yang menghitam di tengah. Bagian ini terdiri dari kulit yang longgar dan mengalami pigmentasi dan masing-masing payudara bergaris tengah kira-kira 2,5 cm. Areola ini berwarna merah muda pada wanita yang berkulit cerah, lebih gelap pada wanita yang berkulit coklat dan warna tersebut menjadi lebih gelap pada waktu hamil. Didaerah areola ini terletak kira-kira glandula sebacea. Pada kehamilan areola ini membesar dan disebut *tuberkel montgomery*. *Tuberkel Montgomery* tampak seperti bintik-bintik kecil pada areola selama kehamilan dan laktasi. Tuberkel ini mensekresi satu zat yang melubrikasi dan menjadi antimi-kroba, melindungi puting susu dan areola selama kehamilan dan laktasi. Pada papilla dan areola terdapat saraf peraba yang sangat penting untuk reflek menyusui. Bila puting susu dihisap, terjadilah rangsangan saraf yang diteruskan ke kelenjar hipofisis yang kemudian merangsang produksi dan pengeluaran ASI (Heryani:2012:138).
- c. Papilla, atau puting, yaitu bagian yang menonjol dipuncak payudara, dengan panjang kira-kira 6 mm, tersusun atas jaringan erektil berpigmen dan merupakan bangunan yang sangat pekat. Permukaan papilla mammae berlubang –lubang berupa ostium papilare kecil-kecil yang merupakan muara ductus lactifer ini dilapisi oleh epitel (Maritalia:2014:67).

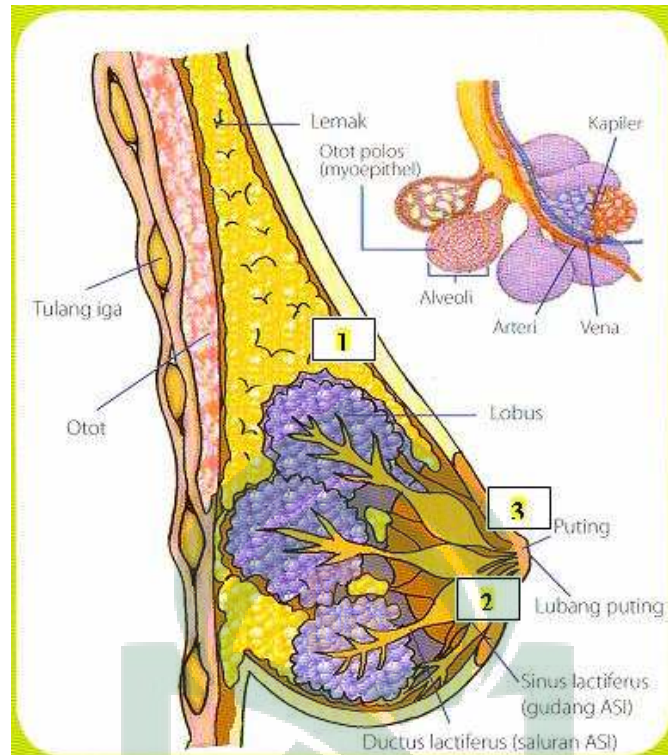

Gambar 2.1
Anatomi Payudara

Sumber: Walyani dan Purwoastuti, 2015

3. Fisiologi Laktasi

Selama kehamilan hormon estrogen dan progesteron menginduksi perkembangan alveolus dan duktus laktiferus di dalam mammae dan juga merangsang produksi kolustrum. Selain itu, hormon prolactin dan plasenta meningkat tapi ASI biasanya belum keluar karena masih dihambat oleh kadar estrogen yang masih tinggi. Setelah kadar estrogen dan progesteron turun drastis (hari ke II dan ke III pasca persalinan), sehingga pengaruh prolactin dominan dan terjadilah sekresi ASI (Heryani:2012:139).

Saat laktasi, kelenjar mammae fungsional berespon terhadap sistem saraf kompleks dan sinyal sistem endokrin untuk memproduksi air susu. Berat payudara saat laktasi sekitar 600-800 g. kelenjar mammae berinvolusi atau fegresi, selama dan setelah menyapih, tetapi tidak kembali pada keadaan pra kehamilan. Selama involusi, alveoli secara bertahap kolaps, setiap sekresi sisa di absorsi, dan jaringan di adipose meningkat didalam payudara (Heryani:2012:139).

Dengan menyusui lebih dini terjadi perangsangan puting susu, terbentuklah prolactin oleh hipofisis, sehingga sekresi ASI lebih lancar. Dua refleks pada ibu yang sangat penting dalam proses laktasi yaitu refleks prolactin dan refleks *let down* timbul akibat perangsangan puting susu akibat perangsangan hisapan puting susu oleh hisapan bayi.

a. Produksi ASI (prolactin)

Didalam puting susu terdapat banyak ujung saraf sensoris. Bila ini dirangsang timbul impuls yang menuju hipotalamus sehingga kelenjar hipofisis bagian depan sehingga kelenjar ini mengeluarkan hormon prolactin sehingga ASI diproduksi (Heryani:2012:139).

Pada akhir kehamilan hormone prolactin memegang peranan untuk membuat kolostrum, tetapi jumlah kolostrum terbatas dikarenakan aktivitas prolactin dihambat oleh estrogen dan progesteron yang masih tinggi pasca persalinan, yaitu saat lepasnya plasenta dan berkurangnya fungsi korpus luteum maka estrogen dan progesteron juga berkurang. Hisapan bayi akan merangsang puting susu dan kalang payudara, karena ujung-ujung saraf sensoris yang berfungsi sebagai reseptor (Maritalia 2014: 71)

Rangsangan ini dilanjutkan ke hipotalamus melalui dulla spinalis hipotalamus dan akan menekan pengeluaran faktor penghambat sekresi prolactin dan sebaliknya merangsang pengeluaran faktor pemacu sekresi prolactin. Faktor pemacu sekresi prolactin akan merangsang hipofise anterior sehingga keluar prolactin. Hormon ini merangsang sel-sel alveoli yang berfungsi untuk membuat air susu. Kadar prolactin pada ibu menyusui akan menjadi normal 3 bulan setelah melahirkan sampai penyapihan anak dan tidak ada peningkatan prolactin walaupun ada hisapan bayi, namun pengeluaran air susu tetap berlangsung. Pada ibu yang tidak menyusui, kadar prolactin akan menjadi normal pada minggu ke 2-3 (Maritalia 2014: 71).

Bersamaan dengan pembentukan prolactin oleh hipofise anterior, rangsangan yang berasal dari hisapan bayi dilanjutkan ke hipofise posterior (neurohipofise) yang kemudian dikeluarkan oksitosin. Melalui aliran darah, hormon ini menuju uterus sehingga menimbulkan kontraksi. Kontraksi dari sel akan memeras air susu yang telah diproduksi keluar dari alveoli dan masuk ke sistem duktus dan selanjutnya mengalir melalui duktus lactiferus masuk ke mulut bayi. Faktor yang meningkatkan *let down* adalah melihat bayi, mendengarkan suara bayi mencium bayi, memikirkan untuk menyusui bayi. Faktor yang menghambat *let down* adalah stress seperti: keadaan bingung/ pikiran kacau takut dan cemas (Maritalia 2014: 71).

b. Pengeluaran ASI (Oksitosin)

Apabila bayi disusui, maka gerakan menghisap yang berirama akan menghasilkan rangsangan saraf yang terdapat pada gladula pituitaria posterior sehingga mensekresi hormon oksitosin. Hal ini menyebabkan sel-sel miopitel di sekitar alveoli akan

berkontraksi dan mendorong. ASI masuk dalam pembuluh ampula. Pengeluaran oksitosin selain dipengaruhi oleh hisapan bayi, juga oleh reseptor yang terletak pada ductus. Bila ductus melebar maka reflektoris oksitosin dikeluarkan oleh hipofisis (Maritalia 2014: 72).

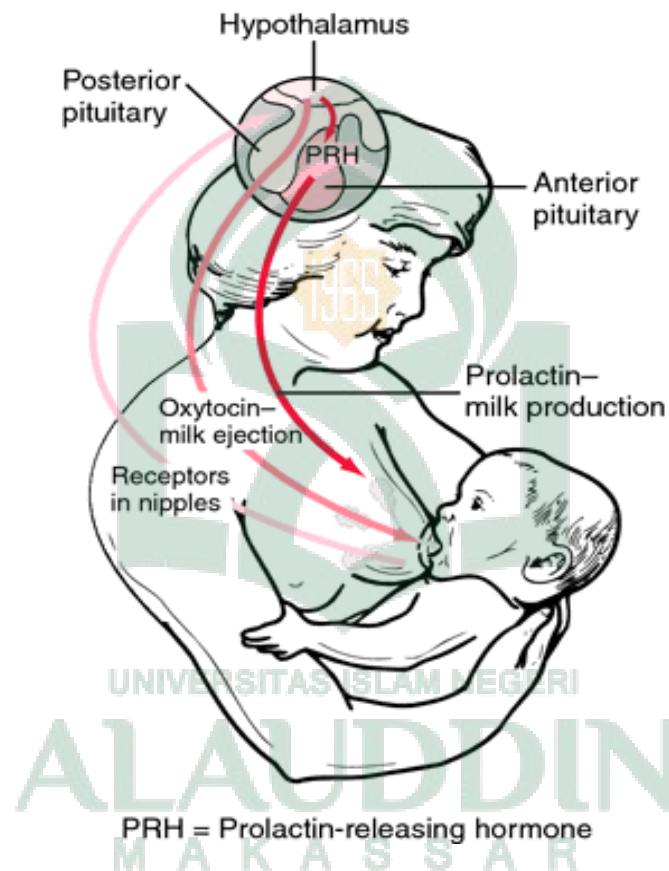

Gambar 2.2

Prolactin dan Oksitosin

Sumber: Walyani dan Purwoastuti, 2015

4. Kandungan gizi dalam ASI

Kandungan ASI nyaris tak tertandingi. ASI mengandung zat gizi yang secara khusus diperlukan untuk menunjang proses tumbuh kembang otak dan memperkuat daya tahan alami tubuhnya. Kandungan ASI yang utama terdiri dari:

a. Laktosa (karbohidrat)

- 1) Laktosa merupakan jenis karbohidrat utama dalam ASI yang berperan penting sebagai sumber energy.
- 2) Laktosa (gula susu) merupakan satu-satunya karbohidrat yang terdapat dalam ASI murni.
- 3) Sebagai sumber penghasil energi, sebagai karbohidrat utama, meningkatkan penyerapan kalsium dalam tubuh, merangsang tumbuhnya laktobasilus bifidus.
- 4) Laktobasilus bifidus berfungsi menghambat pertumbuhan mikroorganisme dalam tubuh bayi yang dapat menyebabkan berbagai penyakit atau gangguan kesehatan.
- 5) Selain itu laktosa juga akan diolah menjadi glukosa dan galaktosa yang berperan dalam perkembangan sistem saraf.
- 6) Zat gizi ini membantu penyerapan kalsium dan magnesium dimasa pertumbuhan bayi.
- 7) Komposisi dalam ASI: Laktosa-7gr/100ml (Maryunani Anik, 2012: 45).

b. Lemak

- 1) Lemak merupakan zat gizi terbesar kedua ASI dan menjadi sumber energi utama bayi serta berperan dalam pengaturan suhu tubuh bayi.
- 2) Berfungsi sebagai penghasil kalori/energy utama, menurunkan resiko penyakit jantung di usia muda.
- 3) Lemak di ASI mengandung komponen asam lemak esensial yaitu: asam linoleat dan asam alda linolenat yang akan diolah tubuh bayi menjadi AA dan DNA.
 - a) Arachidonic Acid (AA) dan Decosahexanoic Acid (DNA) adalah asam lemak tak jenuh rantai panjang (polyunsaturated fatty acids) yang diperlukan untuk pembentukan sel-sel otak yang optimal.
 - b) Jumlah DNA dan AA dalam ASI sangat mencukupi untuk menjamin pertumbuhan dan kecerdasan anak.
 - c) Disamping itu, DHA dan AA dalam tubuh dapat dibentuk/ disintase dari substansi pembentuknya (precursor) yaitu masing-masing dari Omega 3 (asam linolenat) dan Omega 6 (asam linolenat).
 - d) AA dan DNA sangat penting untuk perkembangan otak bayi.
 - e) AA dan DNA merupakan zat yang didapat dari perubahan omega-3 dan omega-6 yang berfungsi untuk perkembangan otak janin dan bayi.
- 4) Lemak: 50% tinggi pada ASI prematur, asam lemak esensial.
- 5) Komposisi dalam ASI: Lemak- 3,7-4,8gr/100ml.

- 6) Ciri-ciri khas 'lemak dalam ASI' secara rinci dapat dijelaskan sebagai berikut:
- a) Kadar lemak dalam ASI pada mulanya rendah kemudian meningkat jumlahnya.
 - b) Lemak dalam ASI berubah kadarnya setiap kali diisap oleh bayi dan hal ini terjadi secara otomatis. Komposisi lemak pada lima menit pertama isapan akan berbeda dengan 10 menit kemudian.
 - c) Kadar lemak pada hari pertama berbeda dengan hari kedua dan akan terus berubah menurut perkembangan bayi dan kebutuhan energi yang diperlukan.
 - d) Jenis lemak yang ada dalam ASI mengandung lemak rantai panjang yang dibutuhkan oleh sel jaringan otak dan sangat mudah dicerna karena mengandung enzim lipase.
 - e) Lemak dalam bentuk Omega 3, Omega 6, dan DNA yang sangat diperlukan untuk pertumbuhan sel-sel jaringan otak.
 - f) Susu formula tidak mengandung enzim, karena enzim akan mudah rusak bila dipanaskan. Dengan tidak adanya enzim, bayi akan sulit menyerap lemak PASI sehingga menyebabkan bayi lebih mudah terkena diare.
 - g) Jumlah asam linoleat dalam ASI sangat tinggi dan perbandingannya dengan PASI yaitu 6:1.
- 8) Asam linoleat adalah jenis asam lemak yang tidak dapat dibuat oleh tubuh yang berfungsi untuk memacu perkembangan sel saraf otak bayi (Maryunani Anik, 2012: 46).

c. Protein

- 1) Memiliki fungsi untuk pengatur dan pembangun tubuh bayi.
- 2) Komponen dasar dari protein adalah asam amino, berfungsi sebagai pembentuk struktur otak.
- 3) Protein dalam susu adalah whey dan casein/kasein.
 - a) ASI memiliki perbandingan antara Whey dan Casein yang sesuai untuk bayi.
 - b) Rasio Whey dengan Casein merupakan salah satu keunggulan ASI dibandingkan dengan susu sapi.
 - c) ASI mengandung whey lebih banyak yaitu 65:35.
 - d) Komposisi ini menyebabkan protein ASI lebih mudah diserap.
 - e) Sedangkan pada susu mempunyai perbandingan Whey:Casein adalah 20:80, sehingga tidak mudah diserap.
 - f) Whey lebih mudah dicerna dibandingkan dengan Casein (yang merupakan protein utama susu sapi).
- 4) Beberapa jenis asam amino tertentu, yaitu sistin, taurin, triptofan, dan fenilalanin merupakan senyawa yang berperan dalam proses ingatan.
- 5) Sistin dan taurin merupakan dua macam asam amino yang tidak terdapat dalam susu sapi.
 - a) Sistin: diperlukan untuk pertumbuhan somatik.
 - b) Taurin: Neurotransmitter yang baik untuk perkembangan otak anak.
- 6) Komposisi dalam ASI: Protein- 0,8-1,0gr/100ml.

- 7) Ciri-ciri khas 'protein dalam ASI' secara rinci dapat dijelaskan sebagai berikut:
- a) Protein dalam ASI lebih rendah dibandingkan dengan PASI.
 - b) Namun demikian protein ASI sangat cocok karena unsur protein didalamnya hampir seluruhnya terserap oleh sistem pencernaan bayi yaitu protein unsur whey.
 - c) Perbandingan protein unsur whey dan casein adalah ASI adalah 80:40, sedangkan dalam PASI 20:80.
 - d) Artinya protein dalam PASI hanya sepertiganya protein ASI yang dapat diserap oleh sistem pencernaan bayi dan harus membuang dua kali lebih banyak protein yang sukar diaopsorsi.
- 9) Hal ini yang memungkinkan bayi akan sering menderita diare dan defeksi dengan feces berbentuk biji cabe yang menunjukkan adanya makanan yang sukar diserap bila bayi diberikan PASI (Maryunani Anik, 2012: 47).
- d. Garam dan mineral
- 1) ASI mengandung mineral yang lengkap walaupun kadarnya relatif rendah, tetapi bisa mencukupi kebutuhan bayi sampai berumur 6 bulan.
 - 2) Zat besi dan kalsium dalam ASI merupakan mineral yang sangat stabil dan mudah diserap dan jumlahnya tidak dipengaruhi oleh diet ibu.
 - a) Zat besi: zat yang membantu pembentukan darah untuk menghindarkan bayi dari penyakit kurang darah atau anemia.
 - b) Ferum: Fe rendah tapi mudah diserap.

3) Dalam PASI kandungan mineral jumlahnya tinggi, tetapi sebagian besar tidak dapat diserap hal ini akan memperberat kerja usus bayi serta mengganggu keseimbangan dalam usus dan meningkatkan pertumbuhan bakteri yang merugikan sehingga mengakibatkan kontraksi usus bayi tidak normal. Bayi akan kembung, gelisah karena obstipasi atau gangguan metabolisme (Maryunani Anik, 2012: 49).

e. Vitamin

- 1) ASI mengandung berbagai vitamin yang diperlukan bayi.
- 2) ASI mengandung vitamin yang lengkap yang dapat mencukupi kebutuhan bayi sampai 6 bulan kecuali vitamin K, karena bayi baru lahir ususnya belum mampu membentuk vitamin K.
- 3) Vitamin-vitamin tersebut, adalah vitamin: ADEK antara lain:
 - a) Vitamin A: Vitamin yang sangat berguna bagi perkembangan penglihatan bayi.
 - b) Vitamin D: penting untuk pembentukan tulang, tetapi jumlahnya bergantung pada jumlah pajanan ibu terhadap sinar matahari (Pollar Maria, 2015: 48)
 - c) Vitamin E: terdapat terutama dalam kolostrum.
 - d) Vitamin K: berfungsi sebagai katalisator pada proses pembekuan darah terdapat dalam ASI dengan jumlah yang cukup dan mudah diserap. Karena bayi baru lahir ususnya belum mampu membentuk vitamin K (Maryunani Anik, 2012: 49).

C. TINJAUAN KHUSUS TENTANG BENDUNGAN ASI

1. Pengertian Bendungan ASI

Menurut Wulan (2011) dalam Impartina (2017), Bendungan ASI adalah suatu kejadian dimana aliran vena dan limfatik tersumbat, aliran susu menjadi terhambat dan tekanan pada saluran air susu ibu dan alveoli meningkat. kejadian ini biasanya kejadian ini disebabkan karena air susu yang terkumpul tidak dikeluarkan sehingga menjadi sumbatan.

Hal ini juga dibenarkan Sutarni Dan Widyaning (2014) bendungan ASI terjadi karena penyempitan duktus laktiferus atau oleh kelenjar- kelenjar yang tidak dikosongkan dengan sempurna atau karena kelainan pada puting susu, payudara yang membengkak ini yang sering terjadi biasanya terjadi sesudah melahirkan pada hari ketiga atau empat.

Menurut WHO (2003) dalam Sutarni & Widyaning (2014) menumpuknya ASI didalam payudara bila tidak dikeluarkan saat asi terbentuk, maka volume ASI dalam payudara akan melebihi kapasitas alveoli untuk menyimpan ASI. ketika ASI secara normal dihasilkan, payudara menjadi sangat penuh.

Beberapa dari kasus pembengkakan ringan pada payudara biasanya merupakan tanda bahwa menyusui tidak berjalan dengan baik. Bendungan ASI (*Engorgement*) merupakan pembendungan Air Susu Ibu karena penyempitan Duktus Laktiferus atau oleh kelenjar – kelenjar ASI yang tidak dikosongkan dengan sempurna atau karena kelainan pada puting susu, payudara yang membengkak ini

biasanya terjadi sesudah melahirkan pada hari ketiga atau ke empat. Hal ini dapat dicegah dengan memastikan bayi melekat dengan baik sedari awal menyusui (<http://bundanet.com/bendungan-asi-bundanet/>).

Selama 24 jam hingga 48 jam pertama sesudah terlihatnya sekresi lacteal, payudara sering mengalami distensi, menjadi keras dan berbenjol. Keadaan ini disebut sebagai bendungan air susu atau “caked breast”, sering menyebabkan rasa nyeri yang cukup hebat atau biasa disertai dengan kenaikan suhu yang sepintas kelainan tersebut menggambarkan aliran darah vena normal yang berlebihan dan pengembangan limfatik dalam payudara yang merupakan precursor regular untuk terjadinya laktasi. Keadaan ini bukan akibat overdistensi system lacteal oleh air susu (Marmi,Retno,Fatmawati:2014:190).

2. Etiologi

Bendungan ASI disebabkan oleh pengeluaran air susu yang tidak lancar, karena bayi tidak cukup sering menyusui, produksi meningkat, terlambat menyusukan, hubungan dengan bayi (*bonding*) kurang baik, dan dapat pula karena adanya pembatasan waktu menyusui.

c. Faktor frekuensi menyusui

Bahwa insiden bendungan payudara dapat dikurangi sehingga setengahnya bila bayi disusui tanpa batas. Sejumlah penelitian lainnya mengamati bahwa bila waktu untuk menyusui dijadwal lebih sering terjadi bendungan yang sering diikuti dengan mastitis dan kegagalan laktasi. Menyusui yang dijadwalkan akan berakibat kurang

baik sangat berpengaruh pada rangsangan ASI selanjutnya (Sutarni, Widyaning, 2014).

d. Faktor isapan bayi yang kurang aktif

Pada masa laktasi, bila ibu tidak menyusukan bayinya sesering mungkin atau jika bayi tidak aktif menghisap, maka akan menimbulkan bendungan ASI (Rukiyah.Yulianti,2012:21).

e. Faktor posisi menyusui bayi yang tidak benar

Teknik yang salah dalam menyusui dapat mengakibatkan puting susu menjadi lecet dan menimbulkan rasa nyeri pada saat bayi menyusui. Akibatnya ibu tidak mau menyusui bayinya dan terjadi bendungan ASI (Rukiyah.Yulianti,2012:22).

f. Puting susu terbenam

Puting susu yang terbenam akan menyulitkan bayi dalam menyusui. Karena tidak dapat menghisap puting dan areola, bayi tidak mau menyusui dan akibatnya terjadi bendungan ASI (Rukiyah.Yulianti,2012:22).

g. Puting susu terlalu panjang

Puting susu yang terlalu panjang akan menyulitkan bayi saat menyusui karena bayi tidak dapat menghisap areola dan merangsang sinus laktiferus untuk mengeluarkan ASI. Akibatnya ASI tertahan dan menimbulkan bendungan ASI (Rukiyah.Yulianti, 2012:22).

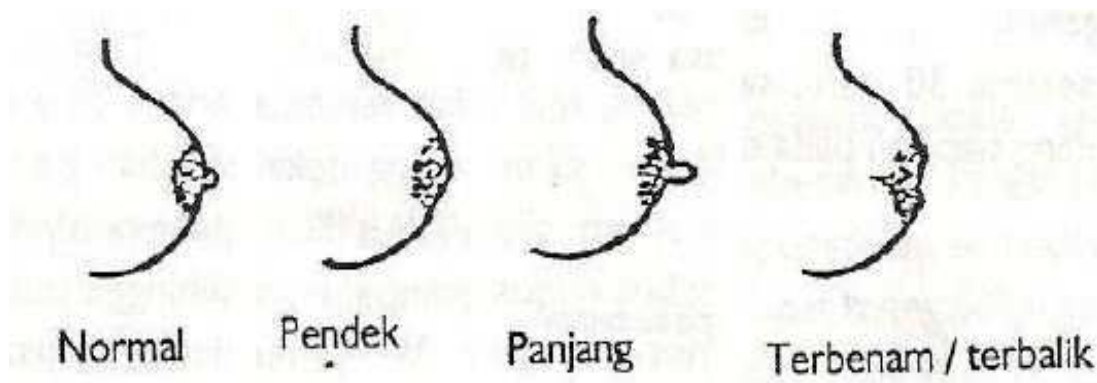

Gambar 2.3

Bentuk puting susu

Sumber: <http://entropycream.blogspot.com/2012/08/mengenal-anatomi-payudara.html>

3. Patofisiologi

Sesudah bayi lahir dan plasenta keluar, kadar estrogen dan progesterone turun dalam 2-3 hari. Dengan ini faktor dari hipotalamus yang menghalangi keluarnya *pituitary lactogenic hormone (prolactin)* waktu hamil, dan sangat dipengaruhi oleh estrogen, tidak dikeluarkan lagi, dan terjadi sekresi prolactin oleh hipofisis. Hormone ini menyebabkan alveolus-alveolus kelenjar mammae terisi dengan air susu, tetapi untuk mengeluarkannya dibutuhkan reflek yang menyebabkan kontraksi sel-sel mioepitelial yang mengelilingi alveolus dan duktus kecil kelenjar-kelenjar tersebut. Reflex ini timbul jika bayi menyusu (Rukiyah, Yuliyanti, 2012)

Pada permulaan nifas apabila bayi belum menyusu dengan baik, atau kemudian apabila kelenjar-kelenjar tidak dikosongkan dengan sempurna, maka akan terjadi pembendungan air susu. Kadang-kadang air susu juga terhalang sebab duktus

laktiferus menyempit karena pembesaran vena serta pembuluh limfe (Rukiyah, Yuliyanti, 2012).

4. Manifestasi klinik

Payudara bengkak, keras, panas, nyeri bila ditekan, warnanya kemerahan, suhu tubuh mencapai 38°C

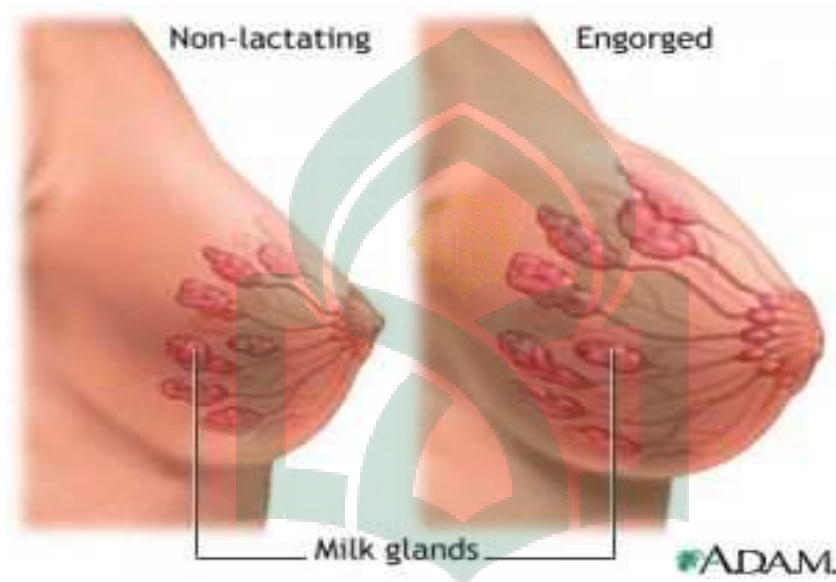

Gambar 2.4 UNIVERSITA IEGERI

Perbedaan payudara normal dengan payudara bengkak

Sumber: Astutik, 2015

5. Prognosis

Bendungan ASI merupakan permulaan dari infeksi mammae yaitu mastitis. Bakteri yang menyebabkan infeksi mammae adalah stafilokokus aureus yang masuk melalui puting susu infeksi menimbulkan demam, nyeri local pada mammae, terjadi pematatan mammae, dan terjadi perubahan kulit mammae.

6. Diagnosis

Untuk menegakkan diagnosa maka dilakukan pemeriksaan payudara dan pemeriksaan harus dikerjakan dengan sangat hati-hati, tidak boleh kasar dan keras. Tidak jarang palpasi yang keras menimbulkan petechienecchymoses dibawah kulit. Orang sakit dengan lesi ganas tidak boleh berulang-ulang periksa, oleh dokter atau petugas lainnya karena kemungkinan penyebarannya akan meluas (Rukiyah, Yulianti,2012: 23).

Pertama dilakukan dengan cara inspeksi (periksa pandang), pada ibu dilakukan pada ibu untuk melihat tanda-tanda infeksi payudara, pertama perhatikan kesimetrisan payudara dengan posisi ibu duduk, tangan ibu disamping dan sesudah itu dan dengan kedua tangan keatas, selagi pasien duduk. Kita akan melihat dilatasi pembuluh-pembuluh balik dibawah kulit akibat pembesaran tumor jinak atau ganas dibawah dibawah kulit. Perlu diperhatikan apakah kulit pada suatu tempat menjadi merah, misalnya oleh mastitis atau karsinoma. (Rukiyah, Yulianti,2012:23).

Edema kulit harus di perhatikan pada tumor yang terletak tidak jauh dibawah kulit. Kita akan melihat jelas edema kulit seperti gambaran kulit jeruk (peaud' orange) pada kanker payudara (Rukiyah, Yulianti,2012:23).

Kemudian dilakukan palpasi (periksa raba) pada saat ibu tidur tangan yang dekat payudara yang akan diraba dan diangkat kebawah kepala dan payudara ini diperiksa secara sistemis bagian medial lebih dahulu dengan jari-jari yang harus kebagian lateral. Palpasi ini harus meliputi seluruh payudara, dari parasternal kearah garis aksila belakang, dan dari subklavikular kearah paling distal. Setelah payudara

selesai dipalpasi, dimulai dengan palpasi aksilla dan supraklavikular. Untuk pemeriksaan aksilla ibu harus duduk, tangan aksilla akan diperiksa dipegang oleh pemeriksa, dan dokter pemeriksa mengadakan palpasi aksilla dengan tangan sipenderita. Misalnya kalau aksilla kiri ibu yang akan diperiksa tangan kiri dokter mengadakan palpasi (Rukiyah, Yulianti,2014:347).

7. Pencegahan

Cara terbaik untuk mencegah bendungan ASI adalah dengan melakukan menyusui sedini mungkin pasca melahirkan, memastikan posisi dan perlekatan menyusui benar, rutin mengosongkan payudara serta tidak membatasi waktu menyusui. Apabila bayi tidak dapat menyusu atau kurang melekat dengan sempurna dikarenakan payudara yang tegang atau kurang elastis, sebaiknya ASI dikeluarkan terlebih dahulu dengan cara di perah menggunakan tangan atau alat pompa yang banyak beredar di pasaran, ini bermanfaat untuk membuat payudara menjadi elastis dan memudahkan mulut bayi untuk melekat di payudara ibu.

Coba cara ini jika rasa sakit, bengkak, atau kepenuhan menciptakan masalah selama hari-hari awal belajar menyusui. Kuncinya adalah membuat areola sangat lembut tepat di pangkal puting, agar bayi dapat melekat lebih baik.

- a. Membuat areola (permukaan hitam di payudara) menjadi elastis. Areola yang elastis dapat masuk lebih dalam jauh di mulut bayi untuk membantu lidah bayi menghisap ASI lebih optimal (Gambar 1 atau 2).
- b. Tekan jari – jari Anda ke dalam menuju dinding dada dan hitung perlahan-lahan hingga hitungan ke 50.

- c. Tekanan harus mantap dan tegas, namun tetap lembut untuk menghindari rasa sakit.
- d. Jika ibu ingin, orang lain dapat membantu dengan menggunakan ibu jari (Gambar. 5).
- e. Hindari kuku yang panjang saat melakukan perawatan ini.
- f. Jika payudara cukup besar atau sangat bengkak, lakukan perawatan ini dengan posisi ibu berbaring telentang. Posisi ini dapat menunda kembalinya pembengkakan areola serta memberikan lebih banyak waktu untuk menekan areola dengan menggunakan jari – jari.
- g. Lunakkan areola setiap sebelum menyusui (atau memompa) sampai bengkak hilang.
- h. Untuk beberapa ibu, bendungan ASI ini memakan waktu 2-4 hari.
- i. Buatlah sesi memompa singkat, dengan jeda untuk kembali melunakkan areola kembali jika diperlukan.
- j. Gunakan hisapan alat pompa dengan kekuatan sedang atau ringan, untuk mengurangi kembalinya pembengkakan areola (<http://bundanet.com/bendungan-asi-bundanet/>).

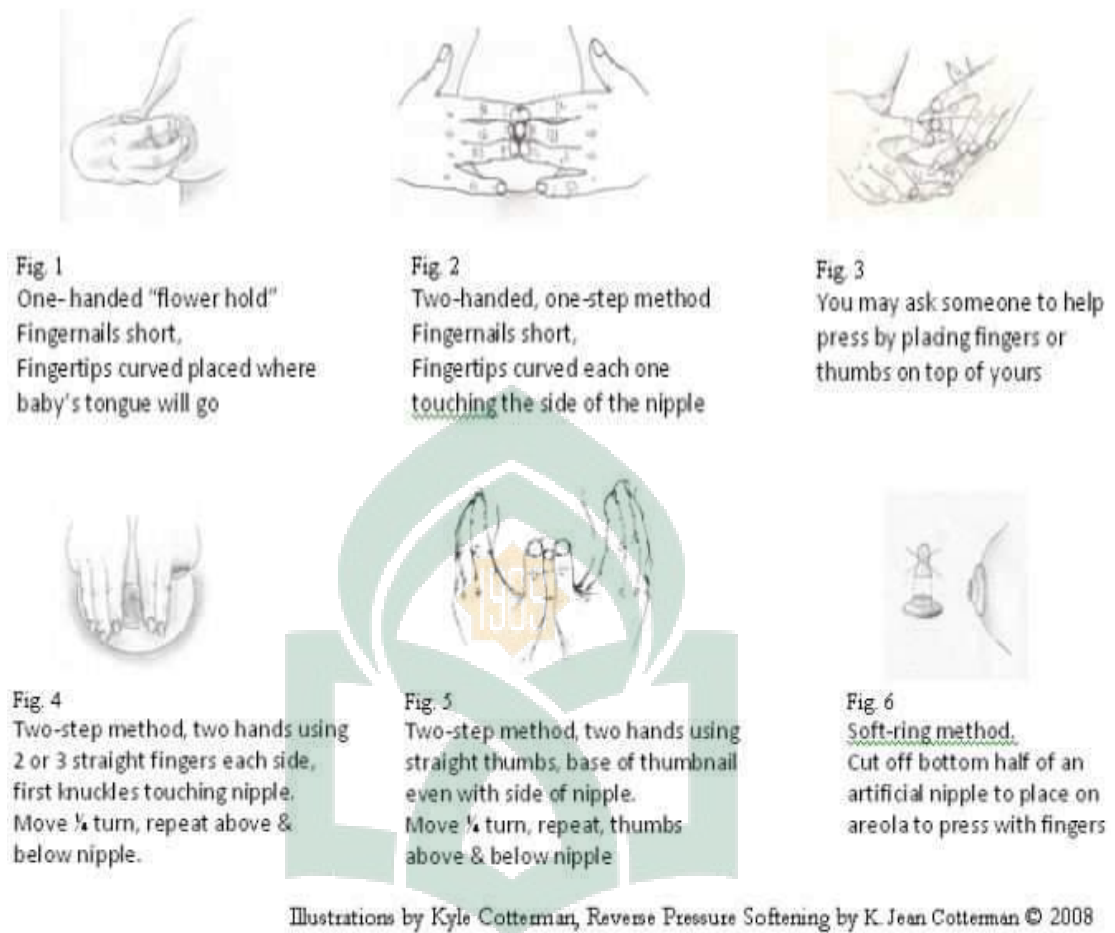

UNIVERSITAS NEGERI

Gambar 2.5

Perawatan payudara

Sumber: <http://bundanet.com/bendungan-asi-bundanet/>,2015

8. Penanganan

Penanganan yang dilakukan yang paling penting adalah dengan mencegah terjadinya payudara bengkak yaitu susukan bayi segera setelah lahir, susukan bayi tanpa dijadwalkan, keluarkan sedikit ASI dengan tangan atau pompa bila produksi melebihi kebutuhan ASI, laksanakan payudara setelah melahirkan, untuk mengurangi rasa sakit pada payudara setelah melahirkan, untuk mengurangi rasa sakit pada

payudara berikan kompres dingin dan hangat dengan handuk secara bergantian kiri dan kanan, untuk memudahkan bayi menghisap atau menangkap puting susu berikan kompres sebelum menyusui, untuk mengurangi bendungan divena dan pembuluh getah bening dalam payudara lakukan pengurutan yang dimulai dari puting kearah korpus mammae, ibu harus rileks, pijit leher dan punggung belakang (Rukiyah, Yulianti,2014:348).

a. Perawatan payudara

Perawatan payudara, payudara merupakan sumber yang akan menjadi makanan utama bagi anak. Karena itu jauh sebelumnya harus memakai BH yang sesuai dengan pembesaran payudara yang sifatnya menyokong payudara dari bawah supension bukan menekan dari depan. (Rukiyah, Yulianti,2014:348).

b. Bagi ibu menyusui

Bagi ibu menyusui, dan tidak menetek, bantulah pemerah air susu dengan tangan atau pompa, jika ibu menyusui dan mampu menetek, bantu ibu agar meneteki lebih sering pada kedua payudara tiap kali menetek, berikan penyuluhan cara menetek yang baik dan benar. Mengurangi nyeri sebelum menetek, berikan kompres hangat pada dada sebelum meneteki atau mandi dengan air hangat, pijat punggung dan leher, pemerah susu secara manual sebelum meneteki dan basahi puting susu agar bayi mudah menetek, mengurangi nyeri saat meneteki, gunakan bebat atau kutang, kompres dingin pada dada untuk mengurangi bengkak, terapi paracetamol 500 mg per oral (Rukiyah, Yulianti,2014:348). Jangan tidur dengan posisi menekan payudara, ini biasa membuat payudara semakin bertambah sakit (Sutarni,Widyaning,2014)

c. Bagi ibu tidak menyusui

Bagi ibu yang tidak menyusui, berikan bebat dan kutang ketat, kompres dingin pada dada untuk mengurangi bengkak dan nyeri, hindari pijat atau kompres hangat, berikan paracetamol 500mg peroral, evaluasi 3 hari (Rukiyah, Yulianti,2014:348).

d. Tehnik menyusui yang benar

Masalah dalam menyusui muncul sebab bayi tidak diposisikan pada payudara secara tepat. Bila sejak awal ibu melakukannya dengan baik, semua kesulitan bisa dihindari. Terdapat berbagai posisi yang baik adalah kepala dan badan bayi berada pada garis lurus sehingga bayi dapat menyusu dengan nyaman. Selain itu, posisi harus nyaman. Selain itu, posisi ibu harus nyaman.

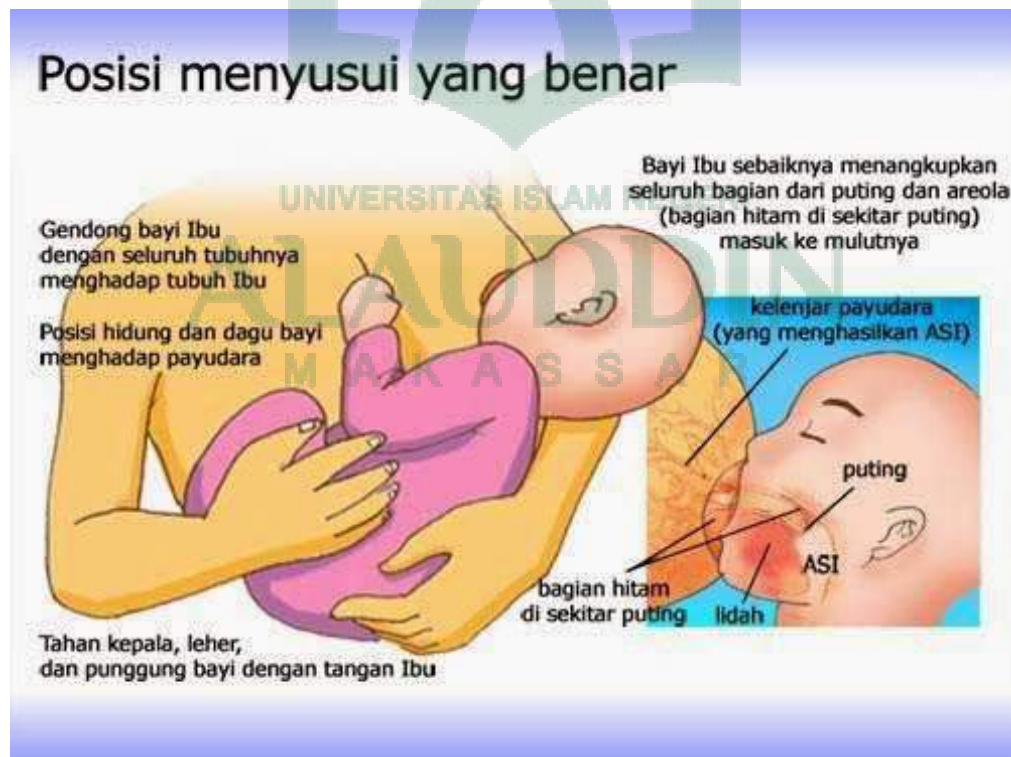

Gambar 2.6

Posisi menyusui yang benar

Sumber: *www.aufalactababy.com*

Cara menyusui yang benar adalah sebagai berikut

- 1) Biasakan mencuci tangan dengan sabun setiap kali sebelum menyusui.
- 2) Duduklah tegak dengan punggung lurus, pangkuan rata, kaki dipijakkan rata.
- 3) Sebelum menyusui sebaiknya anda mengeluarkan sedikit kolostrum atau ASI, kemudian dioleskan pada puting dan sekitarnya. Hal ini dilakukan untuk melembabkan dan membersihkan payudara.
- 4) Sanggallah punggung, bahu dan leher bayi, dengan baik. Anda bisa menggunakan bantal atau yang lainnya untuk menyangga berat bayi agar sejajar dengan payudara. Jika posisinya tepat, bayi dapat menggerakkan kepalanya kedepan dan kebelakang dengan mudah.
- 5) Gendonglah bayi dengan nyaman, tempelkan tubuh bayi ke tubuh anda.
- 6) Letakkan bayi dengan posisi hidung setara puting sehingga bayi akan melekat sempurna pada payudara. Namun, hidung harus tetap diperhatikan agar tidak tertutup oleh payudara yang mengakibatkan bayi kesulitan bernafas.
- 7) Tunggu hingga bayi membuka mulutnya dengan lebar atau anda bisa merangsangnya untuk membuka mulut dengan cara merangsang bibir bagian atas bayi menggunakan jari.
- 8) Dagu bayi akan lebih dahulu melekat ke payudara.

- 9) Bayi akan membuka mulutnya dengan lebar untuk mencakup puting dan lingkaran untuk mencakup puting dan lingkaran gelap sekitar puting, puting ibu sebaiknya berada pada langit-langit mulut bayi. Letakkan bibir bawahnya sejauh mungkin dari bagian bawah puting sehingga lebih banyak daerah areola (lingkaran gelap disekitar puting) yang masuk kedalam mulutnya. Lidah bayi harus berada diatas gusi bawah dan kepalanya tidak boleh berpaling.
- 10) Pastikan payudara jangan sampai menutup hidung bayi. Jika ukuran payudara besar, anda bisa menekannya agar tidak menutup hidung bayi.
- 11) Bayi akan menentukan sendiri lama waktu ia akan menyusui. Untuk merangsang bayi melepaskan mulutnya dari puting, letakkan ujung jari ibu pada sudut mulut bayi dengan lembut, maka bayi akan secara otomatis membuka mulutnya. Jangan menarik secara paksa Karena akan menimbulkan luka pada puting.
- 12) Berikan ASI dari satu payudara sampai kosong sebelum pindah ke payudara lain. Pemberian ASI berikutnya mulai dari payudara yang kosong tadi.
- 13) Setelah bayi merasa kenyang, akhiri menyusui dengan mengoleskan ASI pada puting payudara ibu.
- 14) Sendawakan bayi dengan menegakkan posisinya sambil menepuk-nepuk halus punggung bayi secara perlahan (Rika Riksana, 2012)

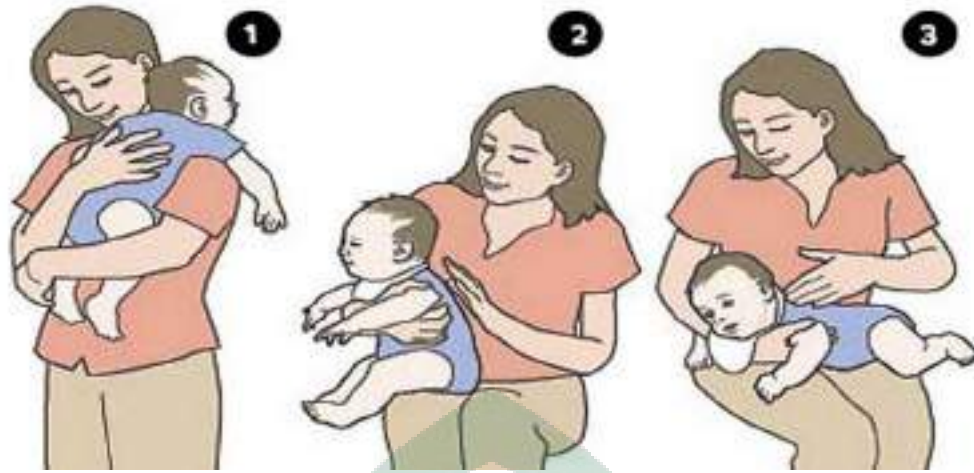

Gambar 2.7

Posisi menyendawakan bayi

Sumber: www.medicalera.com

10. Posisi dalam menyusui

a) Posisi cradle hold



Cradle hold

Gambar 2.8

Posisi cradle hold

Sumber:<https://www.google.com/amp/s/martiajuwita.wordpress.com/2017/04/19/caram-menyusui-bayi-yang-benar-lengkap-dengan-gambar/amp/>

Posisi menyusui dengan menggunakan bantal sebagai tumpuan tubuh bayi. Siku dan lengan kiri ibu menopang kepala bayi, sementara telapak tangan mendekap bagian punggung dan bokong bayi. Lengan lainnya mudah mengatur payudara agar mudah dijangkau mulut bayi. Posisi seperti ini cocok untuk bayi baru lahir

b) Posisi cross cradle hold



Gambar 2.9

Posisi cross cradle hold

Sumber:<https://www.google.com/amp/s/martiajuwita.wordpress.com/2017/04/19/caram-menyusui-bayi-yang-benar-lengkap-dengan-gambar/amp/>

Posisi menyusui dengan menggunakan siku tangan untuk melindungi sisi bayi, sementara telapak tangan digunakan untuk menumpu kepala bayi. Bagi seorang ibu yang mempunyai bayi prematur atau puting payudara yang berukuran kecil disarankan untuk menggunakan posisi seperti ini saat menyusui, karena ibu bisa mengontrol dengan penuh tubuh sang bayi.

c) Posisi football hold



Football hold

Gambar 2.10

Sumber: <https://www.google.com/amp/s/martiajuwita.wordpress.com/2017/04/19/caram-menyusui-bayi-yang-benar-lengkap-dengan-gambar/amp/>

4/19/caram-menyusui-bayi-yang-benar-lengkap-dengan-gambar/amp/

Posisi menyusui dengan tubuh bayi diletakkan di bawah ketiak dan lengan. Untuk kepala dapat dipegang dengan telapak tangan secara lembut, sebagai alasnya dapat menggunakan bantal sebagai tumpuan. Sementara lengan ibu dapat melindungi bagian punggung si bayi.

d) Posisi lying down



Gambar 2.11

Posisi lying down

Sumber: <https://www.google.com/amp/s/martiajuwita.wordpress.com/2017/04/19/caram-menyusui-bayi-yang-benar-lengkap-dengan-gambar/amp/>

Posisi ini adalah posisi dimana ibu menyusui samping sang bayi berbaring. Biasanya posisi ini dianjurkan bagi ibu yang belum bisa duduk pasca melahirkan atau operasi caesar. Cara yang dilakukan adalah dengan memeluk bayi menghadap payudara ibu. Perut bayi menempel pada perut ibu atau payudara bagian bawah, sedang dagunya menempel pada payudara (Martia Juwita 2017).

D. TINJAUAN TENTANG ASI DALAM PANDANGAN ISLAM

Ketika bayi masih dalam kandungan ia di tumbuhkan dengan darah ibunya, setelah ia lahir, darah tersebut berubah menjadi susu yang merupakan makanan utama yang terbaik bagi bayi. Asi sangat cocok dan paling sesuai dengan perkembangannya, karna tidak ada yang perlu di khawatirkan oleh seorang ibu bahwa anaknya akan terserang penyakit.

Menurut Andi Sitti Rahma (2012) air susu ibu mengandung antibody terhadap berbagai jenis virus antara lain poliovirus, cosakievirus, echovirus, influenza virus, reovirus, respiratory syncytial virus (RSV), rotavirus, dan rhino virus telah terbukti bahwa ASI menghambat pertumbuhan virus-virus tersebut. Jenis virus di atas adalah jenis virus yang sangat berbahaya apabila menyerang bayi maka dari itu ibu sangat di tekankan untuk menyusui bayinya agar bayi memiliki antibodi yang kuat untuk sistem kekebalan tubuhnya.

Islam telah menegaskan pemberian ASI di dalam Al-Qur'an, yaitu yang disebutkan pada firman Allah swt dalam QS Al-Baqarah (2): 233.

﴿ وَالْوَالِدَاتُ يُرْضِعْنَ أَوْلَادَهُنَّ حَوْلَيْنِ كَامِلَيْنِ لِمَنْ أَرَادَ أَنْ يُنَمِّمَ الرِّضَاعَةَ وَعَلَى الْمَوْلُودِ لَهُ رِزْقُهُنَّ وَكِسْوَتُهُنَّ بِالْمَعْرُوفِ لَا تُكَلَّفُ نَفْسٌ إِلَّا وُسْعَهَا لَا تُضَارَّ وَالِدَةٌ بِوَلَدِهَا وَلَا مَوْلُودٌ لَهُ بِوَلَدِهِ وَعَلَى الْوَارِثِ مِثْلُ ذَلِكَ فَإِنْ أَرَادَا فِصَالًا عَنْ تَرَاضٍ مِنْهُمَا وَتَشَاوُرٍ فَلَا جُنَاحَ عَلَيْهِمَا وَإِنْ أَرَدْتُمْ أَنْ تَسْتَرْضِعُوا أَوْلَادَكُمْ فَلَا جُنَاحَ عَلَيْكُمْ إِذَا سَلَّمْتُمْ مَا آتَيْتُم بِالْمَعْرُوفِ وَاتَّقُوا اللَّهَ وَاعْلَمُوا أَنَّ اللَّهَ بِمَا تَعْمَلُونَ بَصِيرٌ ﴾

Terjemahnya:

“Para ibu hendaklah menyusukan anak-anaknya selama dua tahun penuh, Yaitu bagi yang ingin menyempurnakan penyusuan. dan kewajiban ayah memberi Makan dan pakaian kepada Para ibu dengan cara ma'ruf. seseorang tidak dibebani melainkan menurut kadar kesanggupannya. janganlah seorang ibu menderita kesengsaraan karena anaknya dan seorang ayah karena anaknya, dan warispun berkewajiban demikian. apabila keduanya ingin menyapih (sebelum dua tahun) dengan kerelaan keduanya dan permusyawaratan, Maka tidak ada dosa atas keduanya. dan jika kamu ingin anakmu disusukan oleh orang lain, Maka tidak ada dosa bagimu apabila kamu memberikan pembayaran menurut yang patut. bertakwalah kamu kepada Allah dan ketahuilah bahwa Allah Maha melihat apa yang kamu kerjakan.”[QS.Albaqarah: 233] (Departemen Agama RI, 2012).

Allah mewajibkan kepada ibu menyusui bayinya, guna membuktikan bahwa air susu ibu mempunyai pengaruh yang besar kepada si anak dari pemeriksaan ahli medis menunjukkan bahwa air susu ibu tersusun dari saripati yang benar-benar murni juga air susu ibu merupakan makanan yang paling baik untuk bayi, dan tidak disangsikan lagi oleh para ahli gizi. Di samping itu dengan fitrahnya memiliki rasa kasih sayang yang mendalam sehingga penyusuan langsung dari ibu ini berhubungan erat dengan perkembangan jiwa dan mental anak. Dengan demikian kurang tepat tindakan sementara para ibu yang tidak mau menyusukan anaknya secara langsung hanya karena kepentingan pribadinya, umpamanya memelihara kecantikan. Padahal hal ini bertentangan dengan fitrahnya sendiri dan secara tidak langsung ia tidak membina dasar hubungan keibuan dengan anaknya sendiri dalam bidang mental.

Demikianlah pembagian kewajiban kedua orang tua terhadap bayinya yang diatur oleh Allah SWT. Sementara itu Allah memberikan pula keringanan terhadap kewajiban terhadap bayinya itu yaitu umpama kesehatan ibu terganggu atau seorang ahli mengatakan mengatakan tidak baik bila disusukan oleh ibu karena sesuatu hal, maka tidak mengapa kalau anak mendapat susu atau makanan dari orang lain.

Kata *al-walidat* dalam penggunaan al-Qur'an berbeda dengan kata *ummahat* yang merupakan bentuk jamak dari kata *umm*. Kata *ummahat* digunakan untuk menunjukkan kepada ibu kandung, sedangkan *al-walidat* maknanya adalah para ibu, baik ibu kandung maupun bukan. Ini berarti bahwa al-Qur'an sejak dini telah

menggariskan bahwa air susu ibu, baik ibu kandung maupun bukan, adalah makanan terbaik buat bayi hingga usia dua tahun. Namun demikian, tentunya air susu ibu kandung lebih baik dari pada lainnya. Dengan menyusu pada ibu kandung anak merasa lebih tenang sebab, menurut penelitian para ilmuwan, ketika bayi mendengar suara detak jantung ibunya yang telah dikenalnya sejak masih dalam rahim. Detak jantung itu berbeda antara seseorang wanita dan wanita yang lain (Shihab, 2002:609-611).

Lalu sambungan ayat selanjutnya menerangkan: *“Dan atas mereka yang mempunyai anak (kewajiban) perbelanjaan ibu-ibu itu dan pakaian mereka dengan sepatunya.”* Lanjutan ayat ini memberikan ketegasan bagi sang ayah, baik yang masih dalam lingkup suami-istri, atau yang sudah bercerai sekalipun, wajib menanggung belanja dan pakaian istri atau mantan istri yang tengah menyusukan anaknya itu menurut patutnya (ma'ruf), yaitu menurut standar yang layak dalam kehidupan perempuan itu. Ingatlah bahwa seorang ibu yang dalam masa penyusuan anak adalah memikul beban yang sangat berat baik secara rohani dan jmani.

Oleh karena itu memberi tanggungan biaya, terlebih apabila pada saat penyusuan anak, adalah kewajiban mutlak bagi seorang suami. Dan kalau dia telah bercerai dari istrinya, baik ketika istri sedang hamil, atau sedang dalam masa penyusuan, sangat tidak dibenarkan dalam agama bagi sang ayah yang tidak memberikan tanggungan biaya kepada sang istri yang telah mengurus sang anak yang bisa membuat sang istri sulit untuk memulai kehidupan yang baru dan sang anak dapat menjadi beban bagi suami sang istri untuk membiayainya. Lalu datang lanjutan

ayat: *“Tidaklah berarti satu diri melainkan sekedar kesanggupannya.”* Pemberian tanggungan biaya kepada sang istri harus sesuai dengan kesanggupan yang dapat diberikan oleh sang suami. Istri tidak boleh meminta lebih dari kesanggupan sang suami dalam memberikan biaya kehidupan.. dan sebaliknya, suami tidak boleh memaksa sang istri untuk mengurus anaknya hingga usia 2 tahun jika sang istri tidak berkenan untuk melakukannya.

“Jangan dipisahkan seorang ibu dengan anaknya.” Misalnya, terjadi perceraian, lalu dengan mudahnya sang suami mengambil anak itu dari ibunya, padahal suatu kesedihan yang sangat mendalam bagi perempuan jika dipisahkan secara paksa dengan anaknya atau di kurangi biaya kehidupannya di bawah kesanggupan sang suami. Dan sebaliknya: “Dan jangan pula dipisahkan sang ayah dengan anaknya,” misalnya karena bercerai, jika ayahnya rindu dan ingin bertemu dengan anaknya, lalu dilarang oleh si ibu. Atau dimintai biaya kehidupan melebihi dari kemampuan si ayah (Hamka, 1982: 232-236).

Bayi yang masih berada dalam kandungan ditumbuhkan dengan darah ibunya. Setelah ia lahir, darah tersebut berubah menjadi susu yang merupakan makanan utama bagi bayi, karena ia sudah terpisah dari kandungan ibunya. Hanya air susu ibu yang paling cocok dan paling sesuai dengan perkembangannya. Tidak perlu dikhawatirkan bahwa sang anak akan terserang penyakit disebabkan air susu ibu. Apa yang dimakan oleh bayi ketika masih dalam kandungan dan susu yang diperoleh bayi dari ibunya tidaklah berpengaruh apa-apa terhadap diri bayi tersebut, bahkan sebaliknya akan membuatnya lebih sehat dan lebih baik. Apabila seorang bayi

diserahkan penyusuannya kepada perempuan lain karena ibunya berhalangan atau dalam keadaan darurat, maka perempuan tersebut harus diselidiki terlebih dahulu dalam hal kesehatan dan akhlaknya. Pandai-pandailah dalam memilih perempuan yang akan menyusukan sang anak, sebab air susu ibu terbuat dari darah, kemudian dimakan oleh bayi dan tumbuh dalam badan bayi menjadi daging dan tulang. Dengan demikian, maka bayi tersebut telah mendapatkan pengaruh dari perempuan yang menyusuinya, baik dalam hal kesehatan maupun sifatnya. Terkadang pengaruh kejiwaan dan akal lebih besar daripada pengaruh yang bersifat jasmaniyah, meskipun suara juga dapat membekas pada diri bayi. Jika memang demikian, maka pengaruh kecerdasan akal, perasaan dan watak perempuan tersebut jelas lebih besar dan lebih kuat pengaruhnya bagi sang anak. (Al-Maragi, 1992: 318-320).

Ayat ini memberikan penjelasan tentang kewajiban dan tanggungjawab seorang ibu untuk menyusui anaknya dan tidak memberikan tanggungjawabnya itu kepada perempuan lain. Dan apabila air susunya disia-siakan maka dia akan berdosa sedangkan anaknya masih memerlukan air susu tersebut. Dalam ilmu kedokteran juga telah dijelaskan bahwa air susu adalah makanan yang paling baik bagi bayi yang dalam masa pertumbuhan hingga bayi berusia 2 tahun. Tetapi dalam lanjutan ayat yang berbunyi "Bagi siapa yang ingin menyempurnakan penyusuan," di jelaskan bahwa usia dua tahun di peruntukan bagi orang tua yang ingin menyempurnakan penyusuannya. Ayat ini menekankan kepada para petugas kesehatan bahwa tidak ada yang lebih bagus selain air susu ibu itu sendiri. Di dalam agama memang di jelaskan bahwa anak boleh disusukan oleh perempuan lain, bahkan ibu yang menyusukan itu

menurut agama akan menjadi ibu susu dari anak itu, menjadi mahramnya dan tidak boleh untuk dinikahi oleh anak tersebut nantinya. (Hamka, 1982: 232-236).

Haramnya menikah antara saudara sepersusuan jelas sekali yaitu berdasarkan AlQur'an dan As-Sunnah. Allah SWT berfirman dalam wanita-wanita yang haram dinikahi *“Diharamkan mengawini ibu-ibu yang menyusukan kamu dan saudara-saudara sepersusuan dengan kamu”*. Rasulullah SAW bersabda, *Apa yang diharamkan karena adanya hubungan kelahiran, haram pula karena hubungan persusuan. (HR.Muslim)*

Didalam riwayat lain, *Persusuan menyebabkan menjadi mahram (diharamkan untuk menikah) sebagaimana hubungan kelahiran. (HR.Muslim)*

"Perempuan itu tidak boleh saya nikah karena dia adalah saudaraku sepersusuan . Diharamkan karena hubungan susuan mana-mana yang diharamkan karena hubungan nasab”. Serta ayat yang terkandung dalam surat An-Nisa ayat 23: *“Diharamkan atas kamu (mengawini) ibu-ibumu; anak-anakmu yang perempuan; saudara-saudaramu yang perempuan, saudara-saudara bapakmu yang perempuan; saudara-saudara ibumu yang perempuan; anak-anak perempuan dari saudara-saudaramu yang laki-laki; anak-anak perempuan dari saudara-saudaramu yang perempuan; ibu-ibumu yang menyusui kamu; saudara perempuan sepersusuan; ibu-ibu isterimu (mertua); anak-anak isterimu yang dalam pemeliharaanmu dari isteri yang telah kamu campuri, tetapi jika kamu belum campur dengan isterimu itu (dan sudah kamu ceraikan), maka tidak berdosa kamu mengawininya; (dan diharamkan bagimu) isteri-isteri anak kandungmu (menantu); dan menghimpunkan (dalam perkawinan) dua perempuan yang bersaudara, kecuali yang telah terjadi pada masa lampau; sesungguhnya Allah Maha Pengampun lagi Maha Penyayang”*.

(Diriwayatkan dari Abdullah bin Mulaika r.a.): Uqbah bin Harits r.a. : berkata bahwa ia menikah dengan anak perempuan Abi Ihab bin Aziz. Tak lama kemudian seorang perempuan menemuinya dan berkata; *“akulah yang menyusui Uqbah dan perempuan yang dinikahinya”*, Uqbah berkata kepadanya, *“aku tidak tahu, kamu telah menyusuiku dan kamu tidak mengatakannya kepadaku”*, kemudian dia pergi menemui Rasulullah SAW di Madinah, dan bertanya kepada Rasulullah SAW

tentang itu, Rasulullah SAW menjawab, “bagaimana dapat kamu (tetap memperistrinya), padahal telah dikatakan kepadamu (bahwa ia adalah saudara sesusuanmu)” kemudian Uqbah menceraikan istrinya, dan kemudian istrinya menikah dengan orang lain.

Umat telah sepakat tentang kepastian haram antara yang menyusui dengan wanita yang menyusukan. Anak yang menyusui hukumnya berubah menjadi anak dari wanita yang menyusukan. Sehingga anak itu haram untuk menikahi wanita tersebut selamanya. Karna bagaimanapun bisa dikatakan bahwa saudara sepersusuan posisinya dibawah saudara sedarah. Seperti kita tau juga bahwa saudara sedarah atau saudara sepersusuan tidak boleh terikat dalam suatu tali pernikahan

Kaedah yang harus diketahui masyarakat adalah bahwa keharaman wanita yang menyusui mencakup keharaman menikahi ibu, ayah dan nenek dari wanita yang menyusui. Keharaman ini mencakup pula keharaman menikahi saudara sepersusuan dan adik-adik saudara sepersusuan. Keharaman ini juga mencakup anak kandung dari si wanita yang menyusui dan juga terhadap cucunya. Selain itu, juga mencakup pada keharaman untuk menikahi saudara perempuan atau saudara laki-laki dari wanita yang menyusui. Adapun dari pihak orang yang menyusui, keharaman ini juga berlaku bagi anak dari orang yang menyusui, tidak lebih. Sedangkan saudara dari orang yang menyusui tidak termasuk orang-orang yang haram dinikahi pihak wanita yang menyusui.

Anak tiri (anak dari suami wanita ini) dari wanita yang menyusui juga haram untuk dinikahi oleh anak yang menyusui pada wanita ini. Karena persusuan mengikuti garis keturunan (nasab). Kesimpulan ini berdasarkan hadis shahih yang diriwayatkan bahwa Aisyah r.a menolak/tidak memberi izin masuk, ketika paman dari saudara sepersusuannya ingin masuk menemuinya. Aisyah berkata “orang yang telah menyusuiku adalah wanita dan bukanlah laki-lak. Tatkala Rasulullah mengetahui hal ini beliau bersabda, “*Engkau tidak perlu mengenakan hijab di hadapannya. Dia termasuk mahram karena sepersusuan, sebagaimana mahram karena garis keturunan (nasab)*. Dari keterangan diatas, dapat disimpulkan bahwa menikah dengan

anak, bagi laki-laki maupun perempuan, dari wanita yang menyusui tidak dibolehkan berdasarkan syariat Islam, baik anak itu saudara sepersusuan atau adik dari saudara sepersusuan.

Sejak kelahiran hingga dua tahun penuh, para ibu diperintahkan untuk menyusukan anak-anaknya. Dua tahun adalah batas maksimal dari kesempurnaan penyusuan. Di sisi lain, bilangan itu juga mengisyaratkan bahwa yang menyusui setelah usia tersebut bukanlah penyusuan yang mempunyai dampak hukum yang mengakibatkan anak yang disusui berstatus sama dalam sejumlah hal dengan anak kandung yang menyusunya.

Penyusuan yang selama dua tahun itu, walaupun diperintahkan, bukanlah kewajiban. Ini dipahami dari penggalan ayat yang menyatakan *bagi yang ingin menyempurnakan penyusuan*. Namun demikian, ia adalah anjuran yang sangat ditekankan, seakan-akan ia adalah perintah wajib. Jika ibu bapak sepakat untuk mengurangi masa tersebut, tidak mengapa. Tetapi, hendaknya jangan berlebihan dari dua tahun karena dua tahun telah dinilai sempurna oleh Allah. Di sisi lain, penetapan waktu dua tahun itu adalah untuk menjadi tolak ukur bila terjadi perbedaan pendapat, misalnya ibu bapak ingin memperpanjang masa penyusuan. (Shihab, 2002: 609-611).

Lanjutan dari ayat di atas menjelaskan. Yaitu bagaimana jika kedua orang tua bermusyawah, demi kesehatan atau sebab yang lain, bahwa sang anak akan dipisahkan dari ibunya, dan akan diserahkan kepada perempuan lain untuk disusukan? Untuk menjawab pertanyaan ini datanglah lanjutan ayat. *“Tetapi jika keduanya,”* yaitu suami-istri itu, setelah bermusyawah dengan baik *“menghendaki perpisahan,”* yaitu menghendaki sang anak disapih oleh ibunya, sedangkan waktu

dua tahun belum tercapai, “*dari keredhaan mereka berdua dan dengan musyawarah, maka tidaklah ada dosa bagi mereka berdua.*” Di dalam penjelasan ayat ini apabila muncul kata sepakat dari suami-istri, dikarenakan oleh sesuatu hal, misanya sang istri sedang sakit, dan mereka sepakat bahwa anak ini akan disusukan oleh perempuan lain. Ayat ini menjelaskan apabila mereka telah sepakat dengan hal tersebut maka agama tidak melarang hal tersebut karena semua keputusan tentang anak tersebut yang di ambil oleh kedua orang tua telah dia anggap benar dan baik bagi sang anak. (Hamka, 1982: 232-236).

Apabila keduanya, yakni ayah dan ibu anak itu, ingin menyapih sebelum dua tahun *dengan kerelaan keduanya*, bukan akibat paksaan dari siapa pun, *dan dengan permusyawaratan*, yakni dengan mendiskusikan serta mengambil keputusan yang terbaik, *maka tidak ada dosa atas keduanya* untuk mengurangi masa penyusuan dua tahun itu. Dari sini, dipahami adanya tingkat penyusua; pertama, tingkat sempurna, yaitu dua tahun atau tiga puluh bulan kurang masa kandungan; kedua, masa cukup, yaitu urang dari masa tingkat sempurna; dan tingkat tiga, masa yang tidak cukup kalau enggan berkata “kurang”, dan ini dapat mengakibatkan dosa, yaitu yang enggan menyusui anaknya. Karena itu, bagi yang tidak mencapai tingkat cukup, baik dengan alasan yang dapat dibenarkan misalnya karena sakit maupun alasan yang dapat menimbulkan kecaman misalnya karena ibu meminta bayaran yang tidak wajar maka ayah harus mencari seseorang yang dapat menyusui anaknya. Inilah yang dipesankan oleh lanjutan ayat di atas dengan pesannya, *jika kamu, wahai para ayah, ingin anak kamu disusukan oleh wanita lain*, dan ibunya tidak bersedia menyusainya, *maka tidak*

ada dosa bagi kamu apabila kamu memberikan pembayaran kepada wanita lain itu berupa upah atau hadiah menurut yang patut (Shihab, 2002: 609-611).

”Dan jika kamu menghendaki akan mencari orang yang akan menyusukan anak-anak kamu itu, maka tidak ada salahnya atas kamu, apabila kamu serahkan apa yang akan kamu bayarkan, dengan sepatutnya.” Di sini terdapat kata *Kamu* yang mengartikan banyak orang, tidak lagi diperumtukan kepada suami-istri tersebut. Karena penjelasan ini ditekankan kepada seseorang yang akan membayar upah kepada perempuan yang menyusukan seorang anak kecil, baik karena ibunya memiliki kehidupan sendiri, ataupun sang ibu telah meninggal dunia setelah anak itu dilahirkan, sehingga keputusan tentang urusan sang anak diberikan kepada seluruh keluarga sang ayah. Atau apabila ayah sang anak itu telah meninggal, sehingga tempat musyawarah sang ibu pindah ke keluarga sang ayah. Itulah sebabnya mengapa penjelasan pada akhiran ayat ini beralih tujuan seruan kepada kamu; sebab urusan anak itu telah berpindah kepada seluruh keluarganya sebagai hasil musyawarah bersama, untuk memutuskan apakah anak tersebut akan disusukan oleh perempuan lain atau tidak. Apabila keputusan bersama telah tercapai, maka keputusan itu tidaklah salah pada pandangan Tuhan; carilah perempuan lain yang akan menyusukannya dan bayarlah kepadanya dengan sepatutnya (Hamka, 1982: 232-236).

Dalam hal ini kaum musliminlah yang beruntung. Sebab agama mereka memberi petunjuk kepada mereka hal-hal yang mendatangkan kebaikan dalam mendidik anak-anak dan membina akhlak mereka. Kita belum pernah melihat satu

agamapun yang mengemukakan masalah-masalah yang baik dalam hal mendidik generasi yang baru tumbuh, sebagaimana yang kita dapatkan dalam agama islam. Sebagian ulama mengatakan bahwa menyusui bayi sebaiknya dilakukan oleh ibu sendiri dan tidak wajib atasnya. Kecuali jika bayi tersebut hanya mau mengisap air susu ibunya dan tidak mau mengisap air susu orang lain, sebagaimana yang sering kita saksikan pada sebagian bayi. Atau barang kali ayahnya tidak mampu menyewa seseorang untuk menyusukan bayinya atau ia mampu membayar upah tetapi tidak ada orang yang mau menyusui bayinya. Hikmah ditetapkannya pembatasan waktu menyusui bayi dengan masa ini ialah, agar kepentingan bayi benar-benar diperhatikan. Air susu adalah makanan utama bagi bayi pada umur seperti ini. Dan ia sangat memerlukan perawatan yang seksama dan tidak mungkin dilakukan oleh orang lain kecuali ibunya sendiri. Dan apabila kedua orang tuanya melihat adanya masalah dalam memisahkan bayi dan ibunya kurang dari dua tahun, maka kedua orang tuanya harus memelihara kesehatan sang bayi dengan sebaik-baiknya. Sebeb, ada sebagian bayi yang tidak mau menghisap lagi air susu ibu sebelum cukup dua tahun, sehingga harus diberi makanan lembut sebagai gantinya (Al-Maragi, 1992: 318-320).

Allah SWT telah berfirman dalam QS luqman ayat: 14

وَوَصَّيْنَا الْإِنْسَانَ بِوَالِدَيْهِ حَمَلَتْهُ أُمُّهُ وَهَنًا عَلَىٰ وَهْنٍ وَفَصَّلَهُ فِي عَامَيْنِ أَنِ اشْكُرْ لِي وَلِوَالِدَيْكَ
إِلَى الْمَصِيرِ ﴿١٤﴾

Terjemahnya:

Dan Kami perintahkan kepada manusia (berbuat baik) kepada dua orang ibu-bapanya; ibunya telah mengandungnya dalam Keadaan lemah yang bertambah-tambah, dan menyapihnya dalam dua tahun[1180]. bersyukurlah

kepadaku dan kepada dua orang ibu bapakmu, hanya kepada-Kulah kembalimu (Departemen Agama RI, 2012)
[1180] Maksudnya: Selambat-lambat waktu menyapih ialah setelah anak berumur dua tahun.

Dalam ayat diatas Allah Swt. Menginformasikan tentang wasiat Luqman kepada anaknya. Wasiat wasiat pertama adalah menyembah Allah Swt. Yang Maha Esa tanpa menyekutukan-Nya dengan sesuatu apapun. Luqman memperingatkan bahwa tindakan syirik adalah bentuk kezaliman terbesar. Al-Bukhari meriwayatkan dari Abdullah dia berkata”ketika turun ayat:’orang-orang yang beriman dan tidak mencampurkan keimanan mereka dengan kezaliman’,hal itu terasa amat berat bagi para sahabat Rasulullah Saw, dan bertanya:’siapakah diantara kalianyang tidak mencampur keimanannya dengan kezaliman?. Rasulullah menjawab:’maksudnya bukan begitu, apakah kalian tidak mendengar perkataan Luqman: Hai anakku janganlah kamu menyekutukan Allah, sesungguhnya syirik itu merupakan kezaliam yang besar (HR. Muslim). Kemudian nasehat untuk menyembah Allah Swt, dibarengkan dengan perintah untuk berbuat baik kepada kedua orang tua, “Dan kami wasiatkan kepada manusia supaya mereka berbuat baik kepada kedua orng tua, ibunya telah mengandungnya dalam keadaan lemah yang bertambah lemah”. Firman-Nya, “dan menyapihnya selama dua tahun” yaitu mendidik dan menyusuinya. Pada ayat yang lain Allah Swt berfirman,”Dan para ibu hendaklah menyusui anaknya selama dua tahun, jika mereka ingin menyempurnakan susuannya”. Allah Swt menyebut-nyebut penderitaan, kepayahan, kerepotan ibu dalam mendidik anak siang dan malam, untuk mengingatkannya tentang ihsan (kebaikan dan ketulusan) seorang ibu kepada anak-anaknya. Al-hafidz ibnu katsir juga membawakan tafsif ayat

membawakan tafsir dari Ibnu 'Abbas rodhiyallahu anhumah dari ayat Ibnu Abi Hatim. Beliau berkata (7/280): berkata Ibnu Abi Hatim: haddatsana ayahku (Abu Hatim, Pent), haddatsana Farwah bin Abil Maghro; haddatsana Ali bin Mishar, dari Dawud bin Abi Hind, dari Ikrimah, dari Ibnu Abbas, ia berkata: “jika seorang wanita melahirkan pada usia kehamilan 9 bulan, maka cukup bagi anaknya menyusu selama 21 bulan. Jika ia melahirkan pada usia 7 bulan maka cukup bagi anaknya menyusu selama 23 bulan. Dan jika ia melahirkan pada usia kehamilan 6 bulan, maka 2 tahun penuh.

Menyusui bayi disertai dengan niat baik, ikhlas dan hanya untuk mencari ridho Allah SWT akan memberikan barokah, dan pahala bagi yang menyusui bayinya. Amru bin Abdullah pernah berkata kepada istrinya yang sedang menyusui ” janganlah engkau menyusui anakmu seperti hewan yang menyusui anaknya yang hanya didorong oleh kasih sayangnya kepada anak. Akan tetapi susuilah anak dengan niat berharap ridho dari Allah SWT agar ia hidup melalui susuanmu itu. Mudah-mudahan ia kelak akan bertauhid dan menyembah Allah SWT (Hamdani, 2012:128).

E. TINJAUAN TENTANG PROSES KEBIDANAN

1. Pengertian manajemen kebidanan

Manajemen kebidanan adalah pendekatan yang digunakan oleh bidan dalam menerapkan metode pemecahan masalah secara sistematis, mulai dari pengkajian, analisis data, diagnosa kebidanan, perencanaan, pelaksanaan, dan evaluasi.

Manajemen kebidanan merupakan suatu metode atau bentuk yang digunakan oleh bidan dalam memberikan asuhan kebidanan. Langkah-langkah dalam

manajemen kebidanan menggambarkan alur pola fikir dan bertindak bidan dalam pengambilan keputusan klinis untuk mengatasi masalah.

Proses manajemen kebidanan adalah suatu proses pemecahan. Proses manajemen kebidanan memberi suatu metode pengaturan/pengorganisasian pikiran dan tindakan dalam urutan yang logis dan menguntungkan baik pasien maupun petugas kesehatan. Proses ini menggambarkan perilaku yang diharapkan dari klinisi yang tidak hanya melibatkan proses berpikir dan bertindak, tetapi juga tingkat perilaku pada setiap langkah yang akan dicapai dalam memberikan asuhan/ pelayanan yang aman dan menyeluruh. Oleh karena proses manajemen mengikuti aturan yang logis, proses ini juga berguna bagi peserta didik dalam mempelajari manajemen asuhan pasien karena memeberi sarana untuk menyatukan pengetahuan, temuan, keterampilan, dan pertimbangan yang terpisah dalam suatu transisi yang berarti menyeluruh, berfokus pada pasien.

Menurut Helen Varney, proses penyelesaian masalah merupakan salah satu upaya yang dapat digunakan dalam manajemen kebidanan. Verney berpendapat bahwa dalam melakukan manajemen kebidanan, bidan harus memiliki kemampuan berfikir secara kritis untuk menegakkan diagnose atau masalah potensial kebidanan. Selain itu, diperlukan pula kemampuan kalaborasi atau kerja sama. Hal ini dapat digunakan sebagai dasar dalam perencanaan kebidanan selanjutnya.

Proses manajemen terdiri dari 7 (tujuh) langkah berurutan dimana setiap langkah disempurnakan secara periodik. Proses dimulai dengan pengumpulan data dasar dan berakhir dengan evaluasi. Ketujuh langkah tersebut membentuk suatu

kerangka lengkap dengan aplikasikan dalam situasi apapun. Akan tetapi langkah dapat diuraikan lagi menjadi langkah-langkah yang lebih rinci dan bisa berubah sesuai dengan kondisi klien.

2. Tahapan dalam manajemen kebidanan

Adapun dalam tahapan-tahapan dalam manajemen kebidanan yaitu:

a. Langkah I. identifikasi data dasar

Pada langkah pertama ini dikumpulkan semua informasi yang akurat dan lengkap dari semua sumber yang berkaitan dengan kondisi klien untuk memperoleh data dilakukan dengan cara: pertama yaitu anamnesa, dimana akan didapatkan data subjektif dari pasien seperti ibu akan mengeluhkan payudara bengkak, terasa keras, ibu merasa demam dan dirasakan pada hari ketiga setelah persalinan.

Kedua, yaitu akan didapatkan data objektif dengan melakukan pemeriksaan fisik sesuai dengan kebutuhannya, pada pemeriksaan fisik ini akan dilakukan inspeksi dan palpasi pada payudara dan akan didapatkan hasil pemeriksaan payudara warnanya kemerahan, payudara bengkak, keras, dan nyeri apabila disentuh.

Ketiga, yaitu pemeriksaan tanda-tanda vital, pada kasus ini memungkinkan akan didapatkan hasil pemeriksaan dimana suhu tubuh bisa mencapai 38°C.

b. Langkah II. Identifikasi diagnosa/masalah aktual

Pada langkah ini dilakukan identifikasi yang benar terhadap diagnosa atau masalah kebutuhan klien berdasarkan interpretasi yang benar atas data-data yang telah dikumpulkan. Data dasar yang sudah dikumpulkan diinterpretasikan, sehingga dapat merumuskan diagnosa dan masalah yang spesifik.

Diagnosa bendungan ASI ditegakkan berdasarkan data subjektif dari pasien dan data objektif yang telah didapatkan, serta pada pemeriksaan fisik yang telah dilakukan. Bendungan ASI ditegakkan jika didapatkan payudara warna kemerahan, payudara bengkak, keras, nyeri bila di tekan, suhu tubuh bisa mencapai 38°C dan terjadi pada hari 3-5 hari setelah persalinan.

Jika ibu mengalami bendungan ASI, ASInya tidak keluar atau belum lancar, maka kemungkinan disebabkan oleh pengosongan mammae yang tidak sempurna, hisapan bayi yang tidak aktif, posisi menyusui yang tidak benar, puting susu terbenam dan puting susu yang terlalu panjang.

c. Langkah III. Antisipasi diagnosa/masalah potensial

Pada langkah ini kita mengidentifikasi diagnosa atau masalah potensial dan mengantisipasi penanganannya. Pada langkah ini kita mengidentifikasi masalah potensial atau diagnosis potensial yang berdasarkan rangkaian masalah dan diagnose yang sudah diidentifikasi. Langkah ini membutuhkan antisipasi bila memungkinkan dilakukan pencegahan, sambil mengamati klien, bidan diharapkan dapat bersiap-siap bila diagnosa/ masalah potensial ini benar-benar terjadi. Langkah ini sangat penting dalam melakukan asuhan yang aman.

Pada kasus bendungan ASI, maka perlu dilakukan antisipasi terjadinya mastitis karna pada kasus ini, bendungan ASI merupakan gejala awal akan terjadinya mastitis dan jika tidak ditangani dengan baik kemungkinan akan terjadi mastitis, sehingga perlu untuk dilakukan antisipasi.

d. Langkah IV. Tindakan segera/kalaborasi

Pada langkah ini mencerminkan kesinambungan dari proses manajemen kebidanan. Bidan menetapkan kebutuhan terhadap tindakan segera, melakukan konsultasi, dan kalaborasi dengan tenaga kesehatan yang lain berdasarkan kondisi klien, pada langkah ini bidan juga harus merumuskan tindakan emergency untuk menyelamatkan ibu, yang mampu dilakukan secara mandiri dan bersifat rujukan.

e. Langkah V. Rencana asuhan kebidanan

Pada langkah ini direncanakan asuhan yang menyeluruh ditentukan oleh langkah-langkah sebelumnya dan merupakan lanjutan manajemen terhadap diagnosa atau masalah yang telah diidentifikasi atau diadaptasi. Setiap rencana asuhan harus disertai oleh klien dan bidan agar dapat melaksanakan dengan efektif (Jannah, 2012 :208-209).

Adapun rencana asuhan yang akan dilakukan yaitu :

1. Lakukan perawatan payudara.
2. Ajarkan teknik menyusui yang baik dan benar.
3. Sanggah payudara ibu dengan bebat atau bra yang pas,
4. Kompres payudara dengan menggunakan kain basah/hangat selama 5 menit, urut payudara dari arah pangkal menuju puting, keluarkan asi dari bagian depan payudara sehingga puting menjadi lunak.
5. Susunkan bayi 2-3 jam sekali sesuai keinginan bayi (*on demand feeding*) dan pastikan bahwa pelekatan bayi dan payudara ibu sudah benar
6. Pada masa- masa awal atau bila bayi yang menyusui tidak mampu mengosongkan payudara, mungkin diperlukan pompa atau pengeluaran ASI

secara manual dari payudara, kompres dingin dengan air es pada payudara setelah menyusui atau setelah payudara di pompa, bila perlu berikan paracetamol 3X500 mg per oral untuk mengurangi nyeri, lakukan evaluasi setelah 3 hari.

f. Langkah VI. Implementasi asuhan kebidanan.

Melaksanakan rencana tindakan serta efisiensi dan menjamin rasa nyaman dan aman klien . implementasi dapat dikerjakan keseluruhan oleh bidan atau pun bekerja sama dengan petugas kesehatan lainnya. Bidan harus melakukan implementasi yang efisien dan akan mengurangi waktu perawatan serta akan meningkatkan kualitas pelayanan kebidanan klien (jannah, 2012:211).

g. Langkah VII. Evaluasi kebidanan

Mengetahui sejauh mana tingkat keberhasilan asuhan yang diberikan kepada klien. Pada tahap evaluasi ini bidan harus melakukan pengamatan dan observasi terhadap masalah yang dihadapi klien, apakah masalah yang diatasi seluruhnya, sebagian telah dipecahkan atau mungkin timbul masalah baru. Pada prinsipnya tahapan evaluasi adalah pengkajian kembali terhadap klien untuk menjawab pertanyaan sejauh mana tercapainya rencana yang dilakukan.

3. Pendokumentasian asuhan kebidanan

Pendokumentasian adalah catatan tentang interaksi antara tenaga kesehatan, pasien, keluarga pasien, dan tim kesehatan yang mencatat tentang hasil pemeriksaan, prosedur pengobatan pada pasien dan pendidikan kepada pasien, serta respon pasien terhadap semua kegiatan yang dilakukan. Alur berfikir bidandalam menghadapi klien

meliputi 7 langkah. Untuk mengetahui apa yang telah dilakukan oleh seorang bidan melalui proses berfikir sistematis di dokumentasikan dalam bentuk SAOP, yaitu:

a. S: Subjektif

Menggambarkan dokumentasi hasil pengumpulan data klien melalui anamnesis sebagai langkah I Varney.

b. O: Objektif

Menggambarkan dokumentasi hasil pemeriksaan fisik klien, hasil laboratorium, dan uji diagnostic lain yang merumuskan dalam data focus untuk mendukung asuhan sebagai langkah I Vernay.

c. A: Assesment

Menggambarkan dokumentasi hasil analisis dan interpretasi data subjektif dan objektif dalam suatu identifikasi:

- 1) Diagnosis/masalah
- 2) Antisipasi diagnosis/kemungkinan masalah
- 3) Perlunya tindakan segera oleh bidan atau dokter, konsultasi/kalaborasi dan atau rujukan sebagai langkah II, III, dan IV vernay.

d. P: Planning

Menggambarkan dokumentasi tingkat (I) dan evaluasi perencanaan (E) berdasarkan pengkajian langkah V, VI, dan VII varney.

Soap ini dilakukan pada asuhan tahap berikutnya, dan atau pada evaluasi hari berikutnya. Karena pada kasus ini memerlukan asuhan yang diberikan setiap harinya sampai ibu benar-benar sembuh.



BAB III
STUDI KASUS
MANAJEMEN ASUHAN KEBIDANAN POST NATAL CARE PADA NY."Z"
DENGAN BENDUNGAN ASI DI PUSKESMAS BARA-BARAYA
MAKASSAR TANGGAL 23 SEPTEMBER- 31 OKTOBER
TAHUN 2018

No. Register : 10xx/xx
Tanggal Partus : 22 September 2018, pukul 01.55 wita
Tanggal Pengkajian : 23 September 2018, pukul 13.30 wita
Nama Pengkaji : Nurul Hidayah Rahman

Langkah I. Identifikasi Data Dasar

Identitas Istri/Suami

Nama : Ny"Z" / Tn"A"
Umur : 32 tahun / 35 tahun
Nikah/lamanya : I kali / ±17 tahun
Suku : Makassar / Bugis
Agama : Islam / Islam
Pendidikan : SMP / SMP
Pekerjaan : IRT / Wirawasta
Alamat : Jl. Jalehong No.26

A. Keluhan utama dan riwayat keluhan utama

1. Keluhan utama

Ibu mengeluh payudaranya terasa bengkak, merah, dan nyeri dan terasa keras.

2. Riwayat keluhan utama

Ibu mengeluh payudaranya terasa bengkak, merah, nyeri, dan terasa keras. Sejak tanggal 23 September 2018 pukul 13.20 wita. Ibu mengatakan ASInya belum keluar, suhu badannya terasa panas, dan bayinya malas menyusu dan ibu cemas akan keadaanya.

B. Riwayat kehamilan, persalinan, dan nifas

Ini merupakan persalinan ketiga dan tidak pernah keguguran. Ibu melahirkan pada tanggal 22 September 2018 pukul wita 01.55, dengan jenis kelamin laki-laki, berat badan lahir 3300 gram, dan ditolong oleh bidan di puskesmas bara-baraya.

Persalinan pertama ibu di RSUD Sitti Hadijah III ditolong oleh bidan, persalinan ibu secara spontan dan normal, dengan jenis kelamin laki-laki, berat badan 3000 gram, pada tahun 2007, masa nifas ibu normal dan laktasi sampai anak berumur 2 tahun.

Persalinan kedua ibu di puskesmas bara-baraya ditolong oleh bidan, persalinan ibu secara spontan dan normal, dengan jenis kelamin perempuan, berat badan 2900 gram, pada tahun 2010, masa nifas ibu normal dan laktasi sampai anak

berumur 2 bulan ibu tidak menyusui sampai anaknya 2 tahun karena air susunya tiba-tiba tidak keluar dan mengantinya dengan susu formula.

C. Riwayat kesehatan/ penyakit yang lalu dan sekarang

Ibu mengatakan tidak ada riwayat penyakit jantung, hipertensi, asma, dan diabetes mellitus, penyakit menular, dan ibu mengatakan tidak ada riwayat alergi terhadap makanan dan obat-obatan.

D. Riwayat reproduksi

Ibu menarche pada umur 14 tahun, siklus haid 28-30 hari. Lamanya haid 5-7 hari dan ibu tidak merasakan nyeri ketika haid.

E. Riwayat keluarga

Ibu pernah menjadi akseptor kb dari kb jenis suntik 3 bulan yang digunakan dari tahun 2013 sampai 2016 setelah itu mengganti jenis pil sejak tahun 2008 sampai 2013.

F. Pola kebiasaan sehari-hari

1. Nutrisi

Selama hamil:

Ibu mengatakan makan 2-3 kali sehari, porsi sedang dengan nasi, sayur, ikan, dan kadang-kadang buah, serta 6-7 gelas sehari dengan air putih, susu dan teh.

Selama nifas:

Ibu mengatakan makan 1-2 kali sehari, porsi sedang dengan nasi, sayur, ikan, dan kadang-kadang buah, serta minum 7-8 gelas sehari dengan air putih, susu dan teh.

2. Personal *hygiene*

Selama hamil:

Ibu mandi 2x sehari, gosok gigi tiap kali selesai mandi, keramas 2x seminggu dan ganti baju 2x sehari.

Selama nifas:

Ibu mandi 2x sehari, gosok gigi tiap kali selesai mandi, ganti baju 2x sehari dan ganti pembalut tiap 2x sehari.

3. Eliminasi

Selama hamil:

- BAB: ibu BAB 1-2x sehari, warna kuning kecoklatan, lunak dan tidak ada keluhan.
- BAK: ibu BAK 5-6x sehari, warna urine kuning jernih, bau khas amoniak dan tidak ada nyeri saat BAK.

Selama nifas:

- BAB: ibu BAB 1x sehari, warna kuning kecoklatan, lunak dan tidak ada keluhan.
- BAK: ibu BAK 4-5x sehari, warna kuning jernih, bau khas amoniak dan tidak ada rasa nyeri saat BAK.

4. Istirahat

Selama hamil:

Ibu mengatakan tidur siang 2-4 jam dan tidur malam 8 jam.

Selama nifas:

Ibu mengatakan tidur siang 1-2 jam dan tidur malam 5-6 jam.

5. Keadaan psikologis

Ibu mengatakan merasa bahagia dan sangat senang dengan kelahiran anaknya yang kedua dan dalam keadaan sehat.

6. Spiritual

Selama hamil:

Ibu mengatakan sering melewatkan salat 5 waktu, ibu sesekali membaca Al-Qur'an.

Selama nifas:

Ibu mengetahui bahwa selama 40 hari masa nifas tidak diperbolehkan untuk melaksanakan ibadah dan setelah 40 hari ibu harus mandi wajib sebelum melaksanakan ibadah.

G. Riwayat psikososial, ekonomi, dan spiritual

1. Suami maupun keluarga merasa senang dengan kelahiran anak ketiganya.
2. Pengambil keputusan dalam keluarga adalah suami.
3. Ibu mengerjakan urusan rumah tangga dibantu oleh keluarga.
4. Ibu dan keluarga beragama islam dan taat menjalankan ibadah.
5. Hubungan keluarga dan tetangga baik.

6. Suami sebagai pencari nafkah untuk memenuhi kebutuhan keluarganya.

H. Pemeriksaan fisik

1. Pemeriksaan umum

- a. Keadaan umum : baik
- b. Kesadaran : composmentis

2. Pemeriksaan tanda- tanda vital

- a. Tekanan darah : 120/80 mmHg
- b. Nadi : 86x/ menit dengan teratur
- c. Suhu badan : 38,4°C di bawah axillar
- d. Pernafasan : 20x/ menit

3. Pemeriksaan *head to toe*

a. Kepala

Kulit dan rambut bersih, tidak rontok, tidak ada benjolan sekitar kepala, tidak ada nyeri tekan.

b. Wajah

Ibu tampak lemas, tidak ada *cloasma gravidarum*, tidak ada edema, dan tidak ada nyeri tekan.

c. Mata

Konjungtiva merah muda, tidak icterus

d. Hidung

Simetris kiri dan kanan tidak ada pengeluaran secret

e. Mulut/ gigi

Mulut tampak bersih, tidak ada karies

f. Leher

Tidak ada pembesaran kelenjar tyroid, limfe, dan vena jugularis

g. Payudara

Pada kedua payudara ibu tampak merah, puting susu menonjol, hiperpigmentasi pada araeola mammae, tampak bengkak, keras, panas, dan terasa nyeri, ketika dilakukan palpasi.

h. Abdomen

Tidak ada bekas operasi, tampak striae alba, linea nigra, TFU (Tinggi Fundus Uteri) 2 jari dibawah pusat, tidak ada nyeri tekan pada perut bagian bawah.

i. Genetalia

Tampak pengeluaran lochea rubra, tampak luka jahitan, vagina tidak berbau amis, dan tidak ada varises.

j. Ekstremitas

Tidak ada oedema, tidak ada nyeri tekan, dan tidak ada varises.

Langkah II. Merumuskan Diagnosa/ Masalah Aktual

Diagnosa: P3A0 post partum hari kedua

Masalah Aktual: Bendungan ASI

1. Post partum hari kedua

Data subjektif :

Ibu mengatakan melahirkan pada tanggal 22 september 2018 pukul 01.55

Data objektif :

Pada pemeriksaan fisik didapatkan TFU 2 jrbpst, tampak pengeluaran lokia rubra.

Analisa dan interpretasi data:

Lokia adalah cairan atau sekret yang berasal dari cavum uteri dan vagina selama masa nifas, lokia rubra berwarna merah kehitaman berisi sel desidua, verniks caseosa, rambut lanugo, sisa mekonium dan sisa darah yang keluar pada hari ke-1 sampai ke-3 pasca persalinan.

2. Bendungan ASI

Data subjektif:

Ibu mengatakan payudaranya terasa bengkak, merah, nyeri dan keras sejak tanggal 23 september 2018, pukul 13.20 wita, ibu mengatakan merasa demam.

Data objektif:

Dari pemeriksaan fisik, kedua payudara tampak merah, bengkak, teraba keras pada saat palpasi, dan terdapat nyeri tekan. Dari pemeriksaan suhu tubuh didapatkan hasil 38,4⁰C.

Analisa dan interpretasi data dasar:

Bendungan ASI terjadi karena penyempitan duktus laktiferus atau oleh kelenjar- kelenjar yang tidak dikosongkan dengan sempurna atau karena kelainan pada puting susu, payudara yang membengkak ini yang sering terjadi biasanya terjadi sesudah melahirkan pada hari ketiga atau empat. Tanda dan gejala yang dialami pada ibu dengan bendungan ASI adalah payudara

bengkak, keras, nyeri bila ditekan, warnanya kemerahan, suhu tubuh sampai 38°C

Langkah III. Merumuskan Diagnosa/Masalah Potensial

Diagnosa/masalah potensial yang dapat terjadi pada ibu adalah Mastitis

Langkah IV. Identifikasi Perlunya Tindakan Segera dan Kolaborasi

Tidak ada data yang mendukung perlunya dilakukan tindakan segera.

Langkah V. Rencana Asuhan Kebidanan

1. Tujuan

- a. Bendungan Payudara dapat teratasi
- b. Bayinya dapat menyusui pada ibunya dengan baik
- c. Tidak terjadi mastitis

2. Kriteria keberhasilan

- a. Bendungan Payudara telah teratasi
- b. Payudara ibu tidak bengkak, dan sakit lagi
- c. Ibu dapat menyusui bayinya secara *on demand*
- d. Tanda-tanda vital dalam batas normal

1) Tekanan darah : sistole 100- 130 mmHg

Diastole 70- 90 mmHg

2) Nadi : 80- 90x/ menit dengan teratur

3) Suhu : 36- 37°C di bawah axilar

4) Pernapasan : 16- 20x/ menit dengan teratur

3. Rencana asuhan

Tanggal 23 september 2018

- a. Sampaikan kepada ibu tentang kondisinya sekarang bahwa ibu mengalami bendungan ASI.

Rasional: dengan menjelaskan mengenai keadaan yang dialaminya maka ibu akan mengerti sehingga ibu akan bersifat kooperatif terhadap tindakan dan anjuran petugas kesehatan.

- b. Observasi tanda- tanda vital

Rasional: tanda- tanda vital dapat memberikan gambaran dalam menentukan tindakan selanjutnya.

- c. Anjurkan ibu untuk memberikan ASI pada bayi secara teratur dengan selang waktu 2-3 jam atau dengan cara *on demend*

Rasional: agar nutrisi bayi dapat tercukupi dan tidak terjadi penampungan ASI yang berlebihan.

- d. Berikan penjelasan kepada ibu cara mengatasi keluhan yang dirasakan seperti:

- 1) Menyanggah payudara dengan bebat atau bra yang pas
- 2) Kompres payudara dengan menggunakan kain basah/ hangat selama 5 menit
- 3) Urut payudara dari arah pangkal menuju puting
- 4) Keluarkan ASI dari bagian depan payudara sehingga puting menjadi lunak

Rasional: dengan menjelaskan cara mengatasi keluhan kepada ibu, ibu tidak akan terlalu merasakan keluhan yang dialami dan akan membantu petugas kesehatan dalam proses penyembuhan.

- e. Ajarkan kepada ibu cara melakukan perawatan payudara
- 1) Tempatkan kedua tangan diantara kedua payudara kemudian urut keatas lalu ke samping kemudian urut ke bawah hingga tangan menyanggah payudara kemudian sentakkan kebawah payudara secara perlahan.
 - 2) Telapak tangan kiri menopang payudara kiri dan jari-jari tangan saling dirapatkan, kemudian sisi kelingking tangan kanan mengurut payudara dari pangkal ke arah puting, demikian pula payudara kanan.
 - 3) Telapak tangan menopang payudara pada cara ke-2 kemudian jari tangan kanan dikepalkan lalu buku-buku jari tangan mengurut dari pangkal ke arah puting.

Rasional: dengan melakukan perawatan payudara dapat meningkatkan produksi ASI dan dapat mempercepat proses pengosongan saluran dan kelenjar susu sehingga ASI menjadi lancar.

- f. Ajarkan ibu tehnik dan posisi menyusui yang baik dan benar, yaitu:
- 1) Usahakan pada saat menyusui ibu dalam keadaan tenang.
 - 2) Memasukkan semua areola mammae ke dalam mulut bayi.
 - 3) Ibu dapat menyusui dengan cara duduk atau berbaring sesuai kenyamanan dengan santai dan dapat menggunakan sandaran (bantal) pada punggung.
 - 4) Payudara dipegang dengan ibu jari di atas, jari yang lain menopang di bawah payudara.

- 5) Berikan ASI pada bayi secara teratur dengan selang waktu 2-3 jam atau dengan cara *on demand*. Setelah salah satu payudara terasa kosong, sebaiknya ganti pada payudara yang satunya.
- 6) Setelah selesai menyusui oleskan ASI ke payudara, biarkan kering sebelum kembali memakai bra, langkah ini berguna untuk mencegah lecet pada puting.
- 7) Sendawakan bayi tiap kali habis menyusui untuk mengeluarkan udara dari lambung bayi agar bayi tidak kembung dan muntah.

Rasional: bayi akan tampak tenang karena mudah menghisap ASI, pemenuhan nutrisi bayi cukup dan mencegah terjadinya puting susu lecet dan tidak terasa nyeri.

- g. Anjurkan ibu untuk mengonsumsi sayuran hijau dan makanan bergizi.

Rasional: dengan mengonsumsi sayuran hijau dan makanan yang bergizi akan dapat memperbanyak dan memperlancar ASI misalnya daun katub, bayam, dan lain-lain.

- h. Berikan terapi obat paracetamol 500 mg 3x1 per oral dan diberhentikan apabila demam telah turun.

Rasional: paracetamol adalah salah satu obat yang masuk ke dalam golongan analgesic (peredam nyeri) dan antipiretik (penurun demam).

- i. Anjurkan ibu untuk menjaga personal *hygienenya* dan rajin mencuci tangan baik sebelum atau sesudah melakukan sesuatu dan membersihkan kedua payudara sebelum dan sesudah menyusui.

Rasional: dengan rajin mencuci tangan dan memebersihkan payudaranya, hal itu akan membuat payudara ibu terhindar dari invasi bakteri yang dapat menyebabkan mastitis.

- j. Anjurkan ibu untuk rutin mengosongkan payudaranya dengan menggunakan pompa ASI.

Cara pengeluaran ASI dengan pompa payudara

- 1) Mempersiapkan lingkungan untuk mengurangi rasa cemas dan menambah kenyamanan.
- 2) Cuci tangan dengan sabun dan air mengalir, gunakan seperangkat pompa yang masih bersih (digunakan hanya untuk satu orang dirumah sakit).
- 3) Masase payudara untuk mendorong terjadinya *let-down reflex* dan teruskan selama prosedur berjalan.
- 4) Carilah posisi yang nyaman yang dapat dipertahankan
- 5) Sanggalah payudara dengan jari-jari yang mendatar pada iga, dibawah payudara dan dengan ibu jari membentuk sudut yang tepat terhadap jari-jari.
- 6) Pastikan bahwa puting berada ditengah-tengah corong pelindung payudara; ibu tidak boleh menekan corong terlalu keras pada jaringan payudara karena dapat menimbulkan traum; tetapi ia harus memastikan bahwa corong cukup dekat untuk mempertahankan keadaan vakum.
- 7) Mulailah vakum dari yang paling rendah dan secara bertahap maningkat

- 8) Jangan lepas pelindung saat masih dalam keadaan vakum karena dapat menimbulkan trauma pada puting maupun payudara.

Cara membersihkan perangkat pompa payudara

- 1) Cuci peralatan pompa payudara dalam air sabun panas. Pastikan bahwa semua sisi susu sudah dihilangkan dari semua komponen.
- 2) Keringkan secara cermat dengan menggunakan handuk kertas.
- 3) Simpan ditempat yang kering dan bersih.

Rasional: dengan rutin dipompa, proses pengeluaran ASI lebih teratur sehingga menyebabkan berkurangnya gejala dari bendungan ASI berupa payudara bengkak.

- k. Menasehati ibu tentang tuntunan agama mengenai pemberian ASI dan masa penyepihan yang baik.

Rasional: dengan diberikannya pengetahuan agama pada ibu tentang pemberian ASI, diharapkan ibu akan memberikan ASI pada bayinya secara *on demand* hingga bayinya berusia 2 tahun.

- l. Lakukan pendokumentasian

Rasional: pencatatan yang baik dapat menjadi pegangan petugas jika terjadi sesuatu pada pasien.

Langkah VI. Implementasi Asuhan Kebidanan

Tanggal 23 september 2018

1. Menyampaikan kepada ibu tentang kondisi sekarang bahwa ibu mengalami bendungan ASI

Hasil: ibu telah mengetahui tentang kondisinya sekarang

2. Mengobservasi tanda-tanda vital

Hasil: tekanan darah 120/80 mmHg

Nadi 86x/ menit dengan teratur

Suhu badan 38,4°C di bawah axillar

Pernafasan 20x/ menit dengan teratur

3. Mengajarkan ibu untuk memberikan ASI pada bayinya secara teratur dengan selang waktu 2-3 jam atau dengan cara *on demand* di kedua payudaranya secara bergantian.

Hasil: ibu bersedia melakukannya

4. Memberikan penjelasan kepada ibu cara mengatasi keluhan yang dirasakan

Seperti:

- 1) Menyanggah payudara dengan bebat atau bra yang pas
- 2) Kompres payudara dengan menggunakan kain basah/ hangat selama 5 menit
- 3) Urut payudara dari arah pangkal menuju puting
- 4) Keluarkan ASI dari bagian depan payudara sehingga puting menjadi lunak

Hasil: ibu bersedia melakukannya

5. Mengajarkan kepada ibu cara melakukan perawatan payudara

Hasil: ibu mengerti dengan penjelasan yang diberikan

6. Mengajarkan ibu tehnik dan posisi menyusui yang baik dan benar

Hasil: ibu mengerti dengan penjelasan yang diberikan

7. Menganjurkan ibu untuk mengkonsumsi sayuran hijau dan makanan yang bergizi
Hasil: ibu bersedia melakukannya.
8. Memberikan terapi obat paracetamol 500 mg 3x1 per oral dan diberhentikan apabila demam ibu telah turun
Hasil: obat telah diberikan
9. Menganjurkan ibu untuk menjaga personal hygienenya dengan rajin mencuci tangan baik sebelum atau sesudah melakukan sesuatu dan membersihkan kedua payudara sebelum dan sesudah menyusui.
Hasil: ibu akan melakukannya
10. Menganjurkan ibu untuk rutin mengosongkan payudaranya dengan menggunakan pompa ASI
Hasil: ibu bersedia melakukannya
11. Menasehati ibu tentang tuntunan agama mengenai pemberian ASI dan masa penyapihan yang baik.
Hasil: ibu paham dengan penjelasan yang diberikan
12. Melakukan pendokumentasian
Hasil: telah dilakukan pendokumentasian

Langkah VII. Evaluasi Hasil Asuhan Kebidanan

Tanggal 26 september 2018

- a. Bendungan ASI telah teratasi.
- b. Bayi menyusui pada ibunya dengan baik.
- c. Ibu dalam keadaan baik.

- d. Tanda-tanda vital dalam batas normal.
- e. Ibu memompa payudaranya dengan rutin.
- f. Ibu memahami ajaran islam tentang pemberian ASI dan masa penyapihan yang baik.



**MANAJEMEN ASUHAN KEBIDANAN POST NATAL CARE PADA NY."Z"
DENGAN BENDUNGAN ASI DI PUSKESMAS BARA-BARAYA
MAKASSAR TANGGAL 23 SEPTEMBER- 31 OKTOBER
TAHUN 2018**

No. Register : 10xx/xx
 Tanggal Partus : 22 September 2018, pukul 01.55 wita
 Tanggal Pengkajian : 23 September 2018, pukul 13.30 wita
 Nama Pengkaji : Nurul Hidayah Rahman

Langkah I. Identifikasi Data Dasar

Identitas Istri/Suami

Nama : Ny"Z" / Tn"A"
 Umur : 32 tahun / 35 tahun
 Nikah/lamanya : I kali / ±17 tahun
 Suku : Makassar / Bugis
 Agama : Islam / Islam
 Pendidikan : SMP / SMP
 Pekerjaan : IRT / Wirawsasta
 Alamat : Jl. Jalehong No.26

Subjektif (S)

1. Ibu mengatakan payudaranya terasa bengkak, nyeri dan terasa keras sejak tanggal 23 september 2018 pukul 13.20.

2. Ibu mengatakan suhu tubuhnya terasa panas.
3. Ibu mengatakan melahirkan pada tanggal 22 september 2018 pukul 01.55 wita.
4. Ibu mengatakan bayinya malas menyusui.
5. Ibu mengatakan merasa cemas dengan keadaannya.

Objektif (O)

1. Keadaan umum ibu baik
2. Kesadaran composmentis
3. Tanda-tanda vital
Tekanan darah: 120/80 mmHg
Nadi : 86x/menit dengan teratur
Suhu : 38,4°C di bawah axillar
Pernafasan : 20x/ menit dengan teratur
4. Pemeriksaan fisik
 - a. Kepala
Kulit dan rambut bersih, tidak rontok, tidak ada benjolan sekitar kepala, tidak ada nyeri tekan.
 - b. Wajah
Ibu tampak lemas, tidak ada *cloasma gravidarum*, tidak ada edema, dan tidak ada nyeri tekan.

c. Mata

Konjungtiva merah muda, tidak icterus

d. Hidung

Simetris kiri dan kanan tidak ada pengeluaran secret

e. Mulut/ gigi

Mulut tampak bersih, tidak ada karies

f. Leher

Tidak ada pembesaran kelenjar tyroid, limfe, dan vena jugularis

g. Payudara

Pada kedua payudara ibu tampak merah, putting susu menonjol, hiperpigmentasi pada araeola mammae, tampak bengkak, keras, panas, dan terasa nyeri, ketika dilakukan palpasi.

h. Abdomen

Tidak ada bekas operasi, tampak striae alba, linea nigra, TFU (Tinggi Fundus Uteri) 2 jari dibawah pusat, tidak ada nyeri tekan pada perut bagian bawah.

i. Genetalia

Tampak pengeluaran lochea rubra, tampak luka jahitan, vagina tidak berbau amis, dan tidak ada varises.

j. Ekstremitas

Tidak ada oedema, tidak ada nyeri tekan, dan tidak ada varises.

Assessment (A)

Ny “Z” P3 A0 Post partum hari kedua dengan bendungan ASI

Planning (P)

Tanggal 23 september 2018

1. Meyampaikan kepada ibu tentang kondisinya sekarang bahwa ibu mengalami bendungan ASI

Hasil: ibu telah mengetahui tentang kondisinya sekarang

2. Mengobservasi tanda-tanda vital

Hasil: tekanan darah 120/80 mmHg, nadi 86x/menit, suhu 38,4°C, pernafasan 20x/menit .

3. Menganjurkan ibu untuk memberikan ASI pada bayi secara teratur dengan selang waktu 2-3 jam atau dengan cara *on demand* dikedua payudranya secara bergantian.

Hasil: ibu bersedia melakukannya

4. Memberikan penjelasan kepada ibu cara mengatasi keluhan yang dirasakan seperti:

- 1) Menyanggah payudara dengan bebat atau bra yang pas
- 2) Kompres payudara dengan menggunakan kain basah/ hangat selama 5 menit
- 3) Urut payudara dari arah pangkal menuju puting
- 4) Keluarkan ASI dari bagian depan payudara sehingga puting menjadi lunak

Hasil: ibu bersedia melakukannya

5. Mengajarkan kepada ibu cara melakukan perawatan payudara
Hasil: ibu mengerti dengan penjelasan yang diberikan
6. Mengajarkan ibu tehnik dan posisi menyusui yang baik dan benar
Hasil: ibu mengerti dengan penjelasan yang diberikan
7. Menganjurkan ibu untuk mengkonsumsi sayuran hijau dan makanan yang bergizi
Hasil: ibu bersedia melakukannya.
8. Memberikan terapi obat paracetamol 500 mg 3x1 per oral dan diberhentikan apabila demam ibu telah turun
Hasil: obat telah diberikan
9. Menganjurkan ibu untuk menjaga personal hygienenya dengan rajin mencuci tangan baik sebelum atau sesudah melakukan sesuatu dan membersihkan kedua payudara sebelum dan sesudah menyusui.
Hasil: ibu akan melakukannya
10. Menganjurkan ibu untuk rutin mengosongkan payudaranya dengan menggunakan pompa ASI
Hasil: ibu bersedia melakukannya
11. Menasehati ibu tentang tuntunan agama mengenai pemberian ASI dan masa penyapihan yang baik.
Hasil: ibu paham dengan penjelasan yang diberikan
12. Melakukan pendokumentasian
Hasil: telah dilakukan pendokumentasian

**MANAJEMEN ASUHAN KEBIDANAN POST NATAL CARE PADA NY."Z"
DENGAN BENDUNGAN ASI DI PUSKESMAS BARA-BARAYA
MAKASSAR TANGGAL 23 SEPTEMBER- 31 OKTOBER
TAHUN 2018**

No. Register : 10xx/xx
Tanggal Pengkajian : 24 September 2018, pukul 09.00 wita

Identitas Istri/Suami

Nama : Ny."Z" / Tn."A"
Umur : 32 tahun / 35 tahun
Nikah/lamanya : I kali / ±17 tahun
Suku : Makassar / Bugis
Agama : Islam / Islam
Pendidikan : SMP / SMP
Pekerjaan : IRT / Wirawasta
Alamat : Jl. Jalehong No.26

Subjektif (S)

1. Ibu mengatakan payudaranya masih bengkak dan nyeri
2. Ibu mengatakan suhu badannya yang panas sudah berkurang
3. Ibu mengatakan bayinya masih malas menyusui
4. Ibu mengatakan masih cemas dengan keadaanya

Objektif (O)

1. Keadaan umum ibu baik
2. Kesadaran composmentis
3. Tanda-tanda vital

Tekanan darah 110/80 mmHg

Nadi 84x/ menit dengan teratur

Suhu badan 37,8°C di bawah axillar

Pernafasan 20x/ menit dengan teratur

4. Payudara

Payudara masih tampak merah, bengkak, dan masih nyeri saat palpasi, pengeluaran ASI masih sedikit.

5. Abdomen

TFU 3 jrbpst, tidak ada nyeri tekan pada perut bagian bawah.

6. Genetalia

Tampak pengeluaran lokia sanguinolenta

Assessment (A)

Ny"Z" post partum hari ke tiga dengan bendungan ASI

Planning (P)

Tanggal 24 september 2018

1. Menyampaikan kepada ibu tentang kondisinya sekarang bahwa ibu masih mengalami bendungan ASI

Hasil: ibu mengerti dengan apa yang disampaikan

2. Mengobservasi tanda tanda vital

Hasil: tekanan darah 110 mmHg, nadi 84x/menit, suhu 37.8°C, pernafasan 20x/menit.

3. Menganjurkan ibu untuk menyusui bayinya secara *on demand*

Hasil: ibu bersedia melakukannya.

4. Menganjurkan ibu tetap melakukan perawatan payudara

Hasil: ibu bersedia melakukannya

5. Menganjurkan ibu untuk mengkonsumsi sayuran hijau dan makanan yang bergizi

Hasil: ibu bersedia melakukannya

6. Menganjurkan ibu untuk tetap meminum obat yang telah diberikan

Hasil: ibu bersedia melakukannya

7. Menganjurkan ibu untuk menjaga personal hygienenya dengan rajin mencuci tangan baik sebelum atau sesudah melakukan sesuatu dan membersihkan kedua payudara sebelum dan sesudah menyusui.

Hasil: ibu akan melakukannya

8. Menganjurkan ibu untuk rutin mengosongkan payudaranya dengan menggunakan pompa ASI

Hasil: ibu bersedia melakukannya

9. Melakukan pendokumentasian

Hasil: telah dilakukan pendokumentasian



**MANAJEMEN ASUHAN KEBIDANAN POST NATAL CARE PADA NY."Z"
DENGAN BENDUNGAN ASI DI PUSKESMAS BARA-BARAYA
MAKASSAR TANGGAL 23 SEPTEMBER- 31 OKTOBER
TAHUN 2018**

No. Register : 10xx/xx
Tanggal Pengkajian : 25 September 2018, pukul 09.00 wita

Identitas Istri/Suami

Nama : Ny."Z" / Tn."A"
Umur : 32 tahun / 35 tahun
Nikah/lamanya : I kali / ±17 tahun
Suku : Makassar / Bugis
Agama : Islam / Islam
Pendidikan : SMP / SMP
Pekerjaan : IRT / Wirawasta
Alamat : Jl. Jalehong No.26

Subjektif (S)

1. Ibu mengatakan bengkak dan nyeri pada payudaranya sudah berkurang
2. Ibu mengatakan suhu badannya sudah tidak panas lagi
3. Ibu mengatakan bayinya sudah mulai menyusu
4. Ibu mengatakan ASInya sudah keluar tetapi belum lancar

Objektif (O)

1. Keadaan umum ibu baik
2. Kesadaran composmentis
3. Tanda-tanda vital

Tekanan darah: 110/80 mmHg

Nadi : 82x/menit

Suhu : 37.3°C

Pernafasan : 20x/menit

4. Payudara

Payudara tampak tidak merah lagi, pembengkakan sudah berhurang, dan masih sedikit nyeri bila dipalpasi, pengeluaran ASI belum terlalu banyak.

5. Abdomen

TFU pertengahan pusat- simphysis, tidak ada nyeri tekan pada perut bagian bawah.

6. Genetalia

Tampak pengeluaran lochia sanguinolenta

Assessment (A)

Ny"Z" post partum hari keempat dengan bendungan ASI

Planning (P)

Tanggal 25 september 2018

1. Memberitahu ibu bahwa kondisinya sudah mulai membaik

Hasil: ibu mengerti dengan penjelasan yang diberikan

2. Mengajukan ibu untuk tetap menyusui bayinya secara *on demand*

Hasil: ibu bersedia melakukannya

3. Mengajukan ibu untuk tetap melakukan perawatan payudara

Hasil: ibu bersedia melakukannya

4. Mengajukan ibu untuk mengkonsumsi sayuran hijau dan makanan yang bergizi

Hasil: ibu bersedia melakukannya

5. Mengajukan ibu untuk tetap menjaga personal hygienenya dengan rajin mencuci tangan baik sebelum atau sesudah melakukan sesuatu dan membersihkan kedua payudara sebelum dan sesudah menyusui

Hasil: ibu akan melakukannya

6. Mengajukan ibu untuk rutin mengosongkan payudaranya dengan menggunakan pompa ASI.

Hasil: ibu bersedia melakukannya

7. Melakukan pendokumentasian

Hasil: telah dilakukan pendokumentasian

**MANAJEMEN ASUHAN KEBIDANAN POST NATAL CARE PADA NY.”Z”
DENGAN BENDUNGAN ASI DI PUSKESMAS BARA-BARAYA
MAKASSAR TANGGAL 23 SEPTEMBER- 31 OKTOBER
TAHUN 2018**

No. Register : 10xx/xx
Tanggal Pengkajian : 26 September 2018, pukul 10.30 wita

Identitas Istri/Suami

Nama : Ny”Z” / Tn”A”
Umur : 32 tahun / 35 tahun
Nikah/lamanya : I kali / ±17 tahun
Suku : Makassar / Bugis
Agama : Islam / Islam
Pendidikan : SMP / SMP
Pekerjaan : IRT / Wirawasta
Alamat : Jl. Jalehong No.26

Subjektif (S)

1. Ibu mengatakan bengkak dan nyeri pada payudaranya sudah berkurang
2. Ibu mengatakan suhu badannya sudah tidak panas lagi
3. Ibu mengatakan bayinya sudah mulai menyusu
4. Ibu mengatakan ASI nya sudah keluar dan mulai lancar

Objektif (O)

1. Keadaan umum ibu baik
2. Kesadaran composmentis
3. Tanda-tanda vital

Tekanan darah: 110/80 mmHg

Nadi : 82x/menit

Suhu : 37.3°C

Pernafasan : 20x/menit

4. Payudara

Kedua payudara tampak tak merah lagi, pembengkakan sudah berkurang, dan masih sedikit nyeri bila dipalpasi, pengeluaran ASI lancar.

5. Abdomen

TFU pertengahan pusat- simphysis, tidak ada nyeri tekan pada perut bagian bawah.

6. Genetalia

Tampak pengeluaran lochia sanguinolenta.

Assesment (A)

Ny"Z" post partum hari ke lima dengan riwayat bendungan ASI

Planning (P)

Tanggal 26 september 2018

1. Menyampaikan kepada ibu bahwa keadaannya sudah membaik dan keadaan payudaranya sudah sembuh

Hasil: ibu mengerti dengan penjelasan yang diberikan dan ibu merasa senang

2. Menganjurkan ibu untuk memberikan ASI eksklusif kepada bayinya selama 6 bulan.

Hasil: ibu bersedia melakukannya

3. Menganjurkan ibu untuk mengkonsumsi makanan yang bergizi

Hasil: ibu bersedia melakukannya

4. Menganjurkan ibu untuk rutin mengosongkan payudaranya dengan menggunakan pompa ASI

Hasil: ibu bersedia melakukannya

5. Melakukan pendokumentasian

Hasil: telah dilakukan pendokumentasian

UNIVERSITAS ISLAM NEGERI

ALAUDDIN

MAKASSAR

**MANAJEMEN ASUHAN KEBIDANAN POST NATAL CARE PADA NY."Z"
DENGAN BENDUNGAN ASI DI PUSKESMAS BARA-BARAYA
MAKASSAR TANGGAL 23 SEPTEMBER- 31 OKTOBER
TAHUN 2018**

No. Register : 10xx/xx
Tanggal Pengkajian : 31 September 2018, pukul 09.00 wita

Identitas Istri/Suami

Nama : Ny."Z" / Tn."A"
Umur : 32 tahun / 35 tahun
Nikah/lamanya : I kali / ±17 tahun
Suku : Makassar / Bugis
Agama : Islam / Islam
Pendidikan : SMP / SMP
Pekerjaan : IRT / Wirawasta
Alamat : Jl. Jalehong No.26

Subjektif (S)

1. Ibu mengatakan payudaranya sudah tidak bengkak dan nyeri lagi
2. Ibu mengatakan bayinya sudah aktif menyusui
3. Ibu mengatakan ASI nya sudah lancar keluar

Objektif (O)

1. Keadaan umum ibu baik
2. Kesadaran composmentis
3. Tanda-tanda vital

Tekanan darah : 120/80 mmHg

Nadi : 80x/menit dengan teratur

Suhu : 36,8⁰C di bawah axilar

Pernapasan : 22x/menit

4. Payudara

Pengeluaran ASI lancar.

5. Abdomen

Tinggi fundus uteri tidak teraba

6. Genetalia

Tampak pengeluaran lochia alba, tidak terdapat tanda infeksi

Assesment (A)

Ny "H" post partum minggu ke-6 dengan riwayat bendungan ASI

Planning (P)

Tanggal 31 oktober 2018

1. Memberitahu ibu hasil pemeriksaan yang telah dilakukan

Hasil : ibu mengerti dengan penjelasan yang diberikan dan merasa senang

2. Menyampaikan kondisi ibu bahwa keadaannya sudah membaik dan keadaan payudaranya sudah sembuh.

Hasil: ibu mengerti dengan penjelasan yang diberikan dan ibu merasa senang

3. Mengingatkan ibu kembali untuk tetap memberikan ASI eksklusif pada bayinya selama 6 bulan tanpa pendamping ASI apapun.

Hasil: ibu bersedia melakukannya

4. Menganjurkan ibu untuk menjaga personal hygienenya dengan rajin mencuci tangan baik sebelum atau sesudah melakukan sesuatu dan membersihkan kedua payudara sebelum dan sesudah menyusui.

Hasil : ibu akan melakukannya

5. Memberitahu ibu dan suami bahwa pada hari ke 40 masa nifas sudah boleh melakukan hubungan seksual

Hasil: ibu dan suami sudah mengerti dan mengetahui bahwa sudah boleh melakukan hubungan seksual.

6. Menjelaskan Imunisasi Dasar Lengkap Wajib Diberikan Sebelum Bayi Berusia 1 Tahun

- a. Umur bayi <7 hari jenis imunisasi Hepatitis B (HB) 0 untuk mencegah penularan hepatitis B dan kerusakan hati
- b. Umur bayi 1 Bulan jenis imunisasi BCG Polio 1 untuk mencegah penularan tuberculosis dan polio
- c. Umur bayi 2 Bulan jenis imunisasi DPT-HB-Hib 1 Polio 2 untuk mencegah polio, difteri, batuk rejan, tetanus, hepatitis B, meningitis, & pneumonia
- d. Umur bayi 3 Bulan jenis imunisasi DPT-HB-Hib 2 Polio 3 untuk mencegah polio, difteri, batuk rejan, tetanus, hepatitis B, meningitis, & pneumonia

- e. Umur bayi 4 Bulan jenis imunisasi DPT-HB-Hib 3 Polio 4 untuk mencegah polio, difteri, batuk rejan, tetanus, hepatitis B, meningitis, & pneumonia
- f. Umur bayi 9 Bulan jenis imunisasi Campak untuk mencegah campak

Hasil : ibu mengerti

7. Menjelaskan jenis-jenis kontrasepsi

a. Cara alami

Keluarga berencana secara alami dilakukan dengan menghindari hubungan seksual saat wanita sedang dalam masa paling subur. Mendeteksi masa subur dapat dilakukan dengan berbagai cara seperti perhitungan kalender, memeriksa suhu tubuh, serta perubahan cairan vagina.

Kelebihan: tidak butuh biaya, alat, maupun obat apa pun.

Kekurangan: Membatasi hubungan seksual yang dilakukan secara spontan.

Kesalahan perhitungan dapat mengakibatkan seperempat orang yang menerapkan cara ini mengalami kehamilan.

b. Pil KB

Merupakan alat kontrasepsi yang paling umum digunakan dan mengandung hormon progestin dan estrogen untuk mencegah ovulasi. Pil ini dikenal dalam dua jenis utama, dari yang mengandung progesteron saja dan pil kombinasi.

Kelebihan: Sangat efektif. Tingkat kegagalan hanya 8%.

Melancarkan haid dan mengurangi kram saat haid, dapat juga menghentikan haid, tergantung jenisnya.

Kekurangan: Tidak melindungi pengguna dari penyakit menular seksual.

Dapat mendatangkan risiko seperti meningkatnya tekanan darah, pembekuan darah, bercak darah, dan payudara mengeras.

Beberapa wanita dianjurkan tidak mengonsumsi pil KB, misalnya: yang memiliki riwayat penyumbatan pembuluh darah, penyakit jantung, gangguan hati, kanker payudara atau rahim, migrain, hingga tekanan darah tinggi.

c. Kondom

Kondom mencegah kehamilan dengan menghalangi masuknya sperma ke dalam tubuh wanita.

Kelebihan: Tidak mahal, Melindungi pengguna dari sebagian besar penyakit menular seksual, Mudah didapatkan.

Kekurangan: Tingkat kegagalan mencapai 15%, terutama jika kondom tidak digunakan dengan tepat, Sekali pakai.

d. Suntik KB

Terdapat dua jenis suntik KB. Suntik KB yang bekerja selama tiga bulan untuk mencegah kehamilan, dan suntik KB yang bekerja selama 1 bulan.

Kelebihan: Lebih efektif dan praktis dari pil KB, dengan tingkat kegagalan 3%. Jika digunakan dengan benar, tingkat kegagalan pada suntik KB 1 bulan lebih rendah yaitu kurang dari 1%.

Kekurangan: Suntik KB bulanan perlu memerlukan waktu kunjungan rutin per bulan ke dokter atau bidan, Tidak memberikan perlindungan

terhadap penyakit menular seksual. Dapat menyebabkan efek samping seperti bercak darah.

Beberapa wanita tidak dianjurkan menggunakan alat kontrasepsi ini dalam beberapa kondisi, misalnya: memiliki riwayat migrain, diabetes, sirosis hati, maupun stroke dan serangan jantung. Selain itu, tidak disarankan juga untuk wanita yang ingin mempertahankan haid secara rutin.

e. Implan

Kontrasepsi ini berupa benda kecil seukuran dan berbentuk seperti batang korek api yang dimasukkan ke bagian bawah kulit, umumnya pada lengan bagian atas. Implan ini secara perlahan mengeluarkan hormon progestin yang berfungsi mencegah kehamilan selama 3 tahun.

Kelebihan: Sangat efektif dengan tingkat kegagalan kurang dari 1%.

Dapat bertahan hingga 3 tahun.

Kekurangan: Dapat menyebabkan efek samping seperti haid tidak teratur.

Dapat menyebabkan memar dan bengkak di awal pemasangan.

Tidak memberikan perlindungan terhadap penyakit menular seksual.

f. IUD

IUD adalah singkatan dari *intrauterine device*. IUD adalah plastik berbentuk huruf T yang diletakkan di dalam rahim yang berguna untuk menghalang sperma agar tidak membuahi sel telur. Ada dua jenis utama IUD:

Kelebihan: Tidak memerlukan perawatan rumit dan tahan lama.

Kekurangan: Dapat lepas, Biaya mahal di awal.

g. Coitus interruptus

Kehamilan dapat dicegah secara alami dengan menarik penis keluar sebelum terjadi ejakulasi.

Kelebihan: Tidak membutuhkan biaya, alat, ataupun hormon , Tingkat kegagalan 4%.

Kekurangan: Kadang tidak dapat dilakukan dengan tepat, Tidak memberikan perlindungan terhadap penyakit menular seksual.

Hasil: Ibu mengerti

8. Menganjurkan ibu untuk memilih salah satu jenis kontrasepsi yang digunakan

Hasil: ibu memilih kontrasepsi kb Implant

9. Melakukan pendokumentasian

Hasil: telah dilakukan pendokumentasian

Dari hasil pemantauan di Puskesmas Bara- Baraya Makassar pada Ny”Z” dapat di simpulkan melalui table sebagai berikut:

No	Tanggal Kunjungan	TTV	Keluhan	Tempat Kunjungan	Payudara	Intervensi	Rasional
1.	Minggu, 23 September 2018	TD: 120/80 mmHg N: 86x/i S: 38,4°C P: 20x/i	<ul style="list-style-type: none"> - Payudaranya terasa bengkak, merah, dan nyeri, dan sejak Suhu tubuhnya terasa panas - Bayinya malas menyusui - Cemas dengan keadaanya 	Puskesmas Bara-barayya	<p>Kedua payudara ibu tampak merah, puting susu menonjol, hiperpigmentasi areola mammae, tampak bengkak, keras, panas, dan terasa nyeri ketika dilakukakan palpasi</p>	<ol style="list-style-type: none"> 1. Menyampaikan kepada ibu tentang kondisinya sekarang bahwa ibu mengalami Bendungan ASI. 2. Memberikan dukungan emosional dan spiritual pada ibu bahwa keadaan yang ibu alami akan segera membaik. Serta memberikan dukungan kepada ibu agar lebih sabar menghadapi cobaan dari Allah Swt 3. Mengajarkan ibu untuk tetap memberikan ASI pada bayi secara teratur dengan selang waktu 2-3 jam atau dengan cara <i>on demand</i>. 4. Memberikan penjelasan kepada ibu cara mengatasi keluhan yang dirasakan. 5. Mengajarkan kepada ibu cara melakukan perawatan payudara. 6. Mengajarkan kepada ibu tehnik dan posisi menyusui yang baik dan benar. 7. Mengajarkan kepada ibu untuk mengkonsumsi sayuran hijau dan makanan bergizi. 8. Memberikan terapi obat 	<ol style="list-style-type: none"> 1.Ibu telah mengetahui tentang kondisinya sekarang. 2. Ibu merasa lebih tenang dan senantiasa berdoa kepada Allah Swt untuk kesembuhan dirinya. 3. Ibu bersedia melakukan anjuran yang diberikan 4. Ibu mengerti dengan penjelasan yang diberikan. 5. Ibu mengerti dan mau melakukan anjuran yang diberikan. 6. Ibu mengerti dengan penjelasan yang diberikan 7. Ibu bersedia melakukannya. 8. Obat telah di berikan dan

			 <p>UNIVERSITAS ISLAM NEGERI ALAUDDIN MAKASSAR</p>		<p>bayi secara teratur dengan selang waktu 2-3 jam atau dengan cara <i>on demand</i>.</p> <ol style="list-style-type: none"> Memberikan penjelasan kepada ibu cara mengatasi keluhan yang dirasakan. Mengajarkan kepada ibu cara melakukan perawatan payudara. Mengajarkan kepada ibu teknik dan posisi menyusui yang baik dan benar. Menganjurkan kepada ibu untuk mengkonsumsi sayuran hijau dan makanan bergizi. Memberikan terapi obat paracetamol 500 mg 3x1 dan dihentikan apabila demam ibu telah turun Menganjurkan kepada ibu untuk menjaga personal <i>hygienya</i> dengan rajin mencuci tangan baik sebelum atau sesudah melakukan sesuatu dan membersihkan kedua payudara sebelum dan sesudah menyusui. Menganjurkan ibu untuk rutin mengosongkan payudaranya menggunakan pompa ASI. Menasehati ibu tentang tuntunan agama mengenai pemberian ASI dan masa penyapihan yang baik. Melakukan 	<ol style="list-style-type: none"> Ibu mengerti dengan penjelasan yang diberikan. Ibu mengerti dan mau melakukan anjuran yang diberikan. Ibu mengerti dengan penjelasan yang diberikan Ibu bersedia melakukannya. Obat telah di berikan dan ibu meminumnya. Ibu bersedia melakukannya Ibu melakukan Ibu paham dengan penjelasan yang diberikan. Telah dilakukan
--	--	--	---	--	---	--

						pendokementasian	pendokumentasian
<p>3. Selasa, 25 September 2018</p>	<p>TD: 110/80 mmHg N: 84x/i S: 37,3°C P: 20x/i</p>	<p>- Bengkak dan nyeri pada payudara sudah berkurang - Suhu badannya sudah tidak panas lagi - Bayinya mulai menyusui - ASI sudah keluar tetapi belum lancar</p>	<p>Jl. Jelehong No. 26</p>	<p>Payudaranya tampak tidak merah lagi, pembengkakan sudah berkurang dan masih sedikit nyeri bila dipalpasi, pengeluaran ASI belum lancar</p>	<p>1. Memberitahu kepada ibu bahwa kondisinya sudah mulai membaik 2. Memberikan dukungan emosional dan spiritual kepada ibu 3. Menganjurkan ibu tetap menyusui ananya secara <i>on demand</i>. 4. Menganjurkan ibu tetap melakukan perawatan payudaranya 5. Menganjurkan kepada ibu untuk menjaga personal <i>hygienya</i> dengan rajin mencuci tangan baik sebelum atau sesudah melakukan sesuatu dan membersihkan kedua payudara sebelum dan sesudah menyusui. 6. Menganjurkan ibu untuk rutin mengosongkan payudaranya menggunakan pompa ASI. 7. Melakukan pendokementasian</p>	<p>1. Ibu mengerti dengan penjelasan yang diberikan dan merasa sedikit lega. 2. Ibu merasa lebih tenang dan senantiasa tetap berdoa kepada Allah Swt. 3. Ibu bersedia melakukannya. 4. Ibu bersedia melakukannya. 5. Ibu bersedia melakukannya 6. Ibu melakukannya 7. Telah didokumentasikan</p>	
<p>4. Rabu, 26 September 2018</p>	<p>TD: 110/80 mmHg N: 82x/i S: 37,3°C</p>	<p>- Bengkak dan nyeri pada payudara sudah</p>	<p>Jl. Jelehong No. 26</p>	<p>Kedua payudara mulai tak merah lagi, pembengkakan sudah</p>	<p>1. Menyampaikan kepada ibu bahwa keadaanya sudah membaik dan keadaan payudaranya sudah sembuh</p>	<p>1. Ibu mengerti dengan penjelasan yang di berikan dan merasa bahagia</p>	

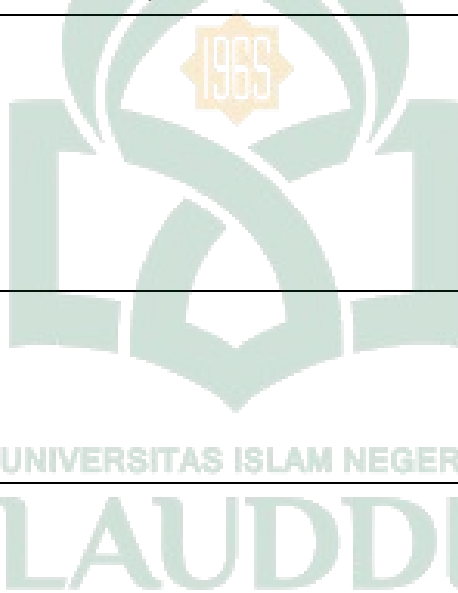
5.	Rabu, 31 Oktober 2018	TD: 120/80 mmHg N: 80x/i S: 36,8°C P: 22x/i	<ul style="list-style-type: none"> - Payudaranya sudah tidak bengkak dan nyeri lagi - Bayinya sudah aktif menyusui - ASInya sudah lancar keluar 	 <p>UNIVERSITAS ISLAM NEGERI ALAUDDIN MAKASSAR</p>	Jl. Jelehong No. 26	Pengeluaran sudah lancar ASI	<ol style="list-style-type: none"> 1. Menyampaikan kondisi ibu bahwa keadaannya sudah membaik dan keadaan payudaranya sudah sembuh 2. Mengingatkan ibu kembali untuk tetap memberikan ASI eksklusif pada bayinya selama 6 bulan 3. Mengajarkan kepada ibu untuk menjaga personal <i>hygienya</i> dengan rajin mencuci tangan baik sebelum atau sesudah melakukan sesuatu dan membersihkan kedua payudara sebelum dan sesudah menyusui. 4. Memberitahu ibu dan suami bahwa pada hari ke 40 masa nifas sudah boleh melakukan hubungan seksual. 5. Menjelaskan imunitasi dasar yang wajib diberikan sebelum bayi berumur 1 tahun. 6. Menjelaskan jenis-jenis alat kontrasepsi. 7. Mengajarkan ibu memilih salah satu jenis kontrasepsi yang akan digunakan 8. Melakukan pedokumentasian 	<ol style="list-style-type: none"> 1. Ibu mengerti dengan penjelasan yang diberikan dan ibu merasa senang 2. Ibu bersedia melakukannya 3. Ibu bersedia melakukannya 4. Ibu dan suami sudah mengerti dan mengetahui bahwa sudah boleh melakukan hubungan seksual. 5. Ibu mengerti dengan penjelasan yang diberikan 6. Ibu mengenali alat kontrasepsi 7. Ibu memilih alat kontrasepsi KB Implant. 8. Telah dilakukan pendokumentasian
----	--------------------------------------	---	--	--	------------------------	-------------------------------------	--	---

BAB IV

PEMBAHASAN

Bab ini akan menguraikan pembahasan tentang manajemen asuhan kebidanan post natal care pada Ny”Z” dengan bendungan ASI di Puskesmas Bara-Baraya Makassar. Asuhan ini dilakukan selama sebanyak dua kali asuhan di ruangan post natal care dan asuhan yang dilanjutkan dirumah klien sebanyak tiga kali.

Dalam hal ini, pembahasan akan diuraikan secara narasi berdasarkan pendekatan asuhan kebidanan dengan tujuh langkah varney yaitu: pengumpulan data dasar, merumuskan diagnosis/ masalah aktual, merumuskan diagnosa/ masalah potensial, melaksanakan tindakan segera atau kalaborasi, merencanakan tindakan asuhan kebidanan, melakukan tindakan asuhan kebidanan dan mengevaluasi asuhan kebidanan.

Langkah I: Identifikasi Data Dasar

Identifikasi data dasar merupakan proses manajemen asuhan kebidanan yang ditujukan untuk pengumpulan informasi baik fisik, psikososial dan spiritual. Informasi yang diperoleh mengenai data-data tersebut penulis dapatkan dengan mengadakan wawancara langsung dari klien dan keluarganya serta sebagian bersumber dari pemeriksaan fisik dan pemeriksaan penunjang/laboratorium (Nurhayati, dkk, 2013). Pengkajian data dasar pada kasus bendungan ASI dilakukan pada saat pengamatan pertama kali diruangan postnatal care. Pengkajian meliputi anamnesis langsung oleh pasien. Pengkajian ini berupa identitas pasien, keluhan

pasien, riwayat kehamilan, persalinan dan nifas ibu, riwayat kesehatan, riwayat reproduksi, riwayat keluarga berencana, dan riwayat pemenuhan kebutuhan sehari-hari. Pengkajian data objektif diperoleh melalui pemeriksaan umum, pemeriksaan tanda-tanda vital dan pemeriksaan fisik. Pengkajian pada kasus ini dilanjutkan pada pendokumentasian asuhan kebidanan.

Tahap ini dilakukan identifikasi data dasar atau pengkajian data awal yang merupakan langkah pertama yang dilakukan untuk mengumpulkan semua data dan informasi yang akurat dan lengkap dari semua sumber yang berkaitan dengan kondisi Ny"Z" baik keluarga, bidan maupun dokter yang ada diruangan dapat memberikan informasi secara terbuka sehingga memudahkan pengkaji untuk memperoleh data dan informasi yang diinginkan apakah sesuai dengan permasalahan yang diangkat atau tidak. Data yang diambil dari studi kasus Ny"Z" dengan bendungan ASI selama klien di Puskesmas Bara-Baraya Makassar dan pada saat dirumah klien meliputi:

Ibu mengeluh payudaranya terasa bengkak, merah, nyeri, panas, dan terasa keras sejak tanggal 23 September 2018 pukul 13.20 wita, ibu mengatakan suhu badannya terasa panas dan ibu mengatakan bayinya malas menyusui. Ini merupakan persalinan ketiga dan tidak pernah keguguran, ibu melahirkan di Puskesmas pada tanggal 22 September 2018 pukul 01:55 wita. Dengan jenis kelamin laki-laki berat badan lahir 3400 gram, dan ditolong oleh bidan. Ibu tidak ada riwayat penyakit menular maupun menurun.

Pada pemeriksaan fisik didapatkan keadaan umum ibu baik, kesadaran composmentis, tekanan darah 120/70 mmHg, nadi 82x/menit, suhu 38,4°C, pernapasan 20x/menit.

Bendungan ASI adalah suatu kejadian dimana aliran vena dan limfatik tersumbat, aliran susu menjadi terhambat dan tekanan pada saluran air susu ibu dan alveoli meningkat. kejadian ini biasanya disebabkan karena air susu yang terkumpul tidak dikeluarkan sehingga menjadi sumbatan (Impartina, 2017).

Bendungan ASI terjadi karena penyempitan duktus laktiferus atau oleh kelenjar- kelenjar yang tidak dikosongkan dengan sempurna atau karena kelainan pada puting susu, payudara yang membengkak ini yang sering terjadi biasanya terjadi sesudah melahirkan pada hari ketiga atau empat (Sutarni Dan Widyaning, 2014). Tanda dan gejala yang dialami pada ibu dengan bendungan ASI adalah payudara bengkak, keras, nyeri bila ditekan, warnanya kemerahan, suhu tubuh sampai 38°C (Rukiyah, Yulianti 2012:227).

Berdasarkan uraian diatas terdapat persamaan antara teori dengan gejala yang timbul pada kasus bendungan ASI. Hal ini membuktikan bahwa tidak ditemukan adanya kesenjangan antara teori dan kasus.

Langkah II: Identifikasi Diagnosa/Masalah Aktual

Pada langkah kedua dilakukan identifikasi diagnosis atau masalah berdasarkan interpretasi yang benar atas data-data yang telah dikumpulkan. Data tersebut kemudian diinterpretasikan sehingga dapat dirumuskan diagnosis dan

masalah yang spesifik (Nurhayati, dkk, 2013). Hasil pengkaji data subjektif dan data objektif yang diperoleh menunjukkan diagnosis Ny”Z” Post Partum hari ke dua dengan masalah aktual Bendungan ASI.

Ibu mengeluh payudaranya terasa bengkak, merah, nyeri dan terasa keras sejak tanggal 23 september 2018 pukul 13.20 wita, ibu mengatakan suhu badannya terasa panas dan ibu mengatakan bayinya malas menyusui. Pada pemeriksaan fisik ditemukan payudara ibu tampak merah, bengkak, keras, panas, dan terasa nyeri ketika dilakukan palpasi. Berdasarkan teori menurut Wulan dalam Impartina Bendungan ASI adalah suatu kejadian dimana aliran vena dan limfatik tersumbat, aliran susu menjadi terhambat dan tekanan pada saluran air susu ibu dan alveoli meningkat. Kejadian ini biasanya disebabkan karena air susu yang terkumpul tidak dikeluarkan sehingga menjadi sumbatan.

Faktor resiko yang terjadi pada ibu disebabkan karena bayinya malas menyusui, kekurangan saya pada penelitian ini karena tidak menggali/menanyakan kepada ibu lebih dalam mengapa bayinya malas menyusui, tetapi penyebab bayi malas menyusui biasanya disebabkan bingung puting (*nipple confusion*) adalah suatu keadaan yang terjadi kerana bayinya mendapat susu formula dalam botol berganti-ganti dengan menyusui pada ibu. Penyebabnya yaitu bayi langsung menghisap susu dari botol, umumnya akan mengalami bingung puting. Sebab prinsip kerja menghisap botol sangat berbeda dengan menghisap payudara ibu, pada saat menghisap susu botol, bayi tidak perlu menggerakkan lidahnya karena dotnya sudah

berlubang. Sedangkan, pada saat menyusui payudara ibu, bayi harus menggerakkan lidahnya untuk menekan areola sambil melakukan gerakan menghisap. Artinya, menyusui pada ibu memerlukan kerja otot-otot pipi, gusi, langit-langit dan lidah. Sedangkan pada menyusui botol, bayi secara pasif dapat memperoleh susu buatan. Pemberian susu botol sangat tergantung antara lain pada kemiringan botol, tekanan gravitasi susu, besar lubang dan ketebalan keret dot. Tanda-tanda bayi mengalami bingung puting yaitu bayi menghisap puting seperti menghisap dot, bayi menghisap secara terputus-putus dan sebentar-sebentar, bayi menolak menyusui. Cara mengatasinya yaitu ibu harus cermat mengamati tanda-tanda bayi seperti diatas dan kapan mulai bayi lapar atau haus, antara lain: bibir bayi bergerak kesana kemari, petanda gelisah, atau bayi langsung menangis. Bila tanda ini mulai terlihat ibu dapat segera menyusui bayinya, memberitahukan kepada ibu untuk tidak panik/ cemas bila bayi terus menangis dan belum mau menghisap, karena beberapa saat kemudian bayi pasti akan mencobanya lagi, karena terdorong oleh rasa lapar dan haus (Anik Maryunani, 2012).

Sedangkan menurut Soetjiningsih bayi yang enggan menyusui biasanya disebabkan oleh bayinya pilek, sehingga pada waktu menyusui sulit bernafas. Bayi sariawan/ moniliasis, sehingga nyeri pada waktu menghisap. Bayi tidak dirawat gabung, yang sudah pernah minum dengan menggunakan botol dot. Bayi ditinggal lama karena ibu sakit/ berkerja. Bayi dengan tali lidah (*frenulum linguae*) yang pendek. Teknik menyusui yang salah. ASI kurang lancar/ yang terlalu keras memancar. Pemberian makanan tambahan yang terlalu dini. Sebaiknya pemberian

ASI eksklusif sampai bayi berumur 6 bulan. Bayi yang enggan menyusu harus mendapatkan perhatian khusus, karena kadang-kadang ini merupakan gejala dari penyakit-penyakit yang membahayakan jiwa anak, misal anak yang sakit berat, tetanus neonatorum, meningitis/ensefalitis, hiperbilirubinemia, dan sebagainya. Apabila terdapat penyakit-penyakit tersebut maka sebaiknya bayi dirujuk.

Langkah III: Identifikasi Diagnosa/Masalah Potensial

Pada langkah ini, kita mengidentifikasi masalah atau diagnosis potensial lain berdasarkan rangkaian diagnosis dan masalah yang sudah teridentifikasi. Identifikasi potensial yaitu mengantisipasi segala sesuatu yang mungkin terjadi (Mangkuji, dkk, 2014). Langkah ini dilakukan untuk mengantisipasi bila memungkinkan dilakukan pencegahan sambil mengamati klien, bidan diharapkan bersiap-siap bila diagnosis/masalah potensial ini benar-benar terjadi dan dilakukan asuhan yang aman.

Bendungan ASI disebabkan oleh pengeluaran susu yang tidak lancar, karena bayi tidak cukup sering menyusu, produksi ASI meningkat, terlambat menyusukan, hubungan dengan bayi (*bonding*) kurang baik, dapat pula terjadi karena adanya pembatasan waktu menyusu. *Engorgement* (bendungan ASI) kebanyakan terjadi pada hari kedua sampai hari keempat postpartum. Terjadinya pembengkakan payudara dan secara palpasi terasa keras, kadang terasa nyeri serta seringkali disertai peningkatan suhu badan ibu. Bendungan ASI yang tidak disusukan secara adekuat akhirnya terjadi mastitis (Sutarni dan Pertiwi, 2014).

Dampak dari bendungan ASI adalah Mastitis, Mastitis adalah peradangan pada payudara. Payudara menjadi merah, bengkak kadangkala diikuti rasa nyeri dan panas, suhu tubuh meningkat. Didalam terasa ada massa padat (lump), dan luarnya kulit menjadi merah. Kejadian masa nifas 1-3 minggu setelah persalinan diakibatkan oleh sumbatan aliran susu yang berlanjut. Dapat juga karena kebiasaan menekan payudara dengan jari atau karena tekanan baju. Dampak yang lain adalah abses payudara, bilamana penanganan mastitis tidak sempurna, maka infeksi akan makin berat sehingga terjadi abses. Ditandai dengan payudara lebih berwarna merah mengkilap dari sebelumnya saat baru terjadi radang, ibu merasa lebih sakit, benjolan lebih lunak karena berisi nanah. Jika sudah terjadi abses maka payudara tidak boleh disusukan (Indikasi, 2017:184).

Langkah IV: Tindakan Segera/Kolaborasi

Tindakan segera atau kolaborasi dilakukan berdasarkan indikasi yang memerlukan penanganan yang cepat dan tepat sehingga memerlukan kolaborasi dengan tenaga kesehatan yang ahli di bidangnya. Berdasarkan kasus ini, tidak ada data yang mendukung perlunya tindakan segera.

Langkah V: Perencanaan Asuhan Kebidanan

Langkah ini merupakan lanjutan manajemen asuhan kebidanan terhadap diagnosis atau masalah yang telah diidentifikasi atau diantisipasi. Suatu rencana tindakan harus disetujui pasien dan bidan agar lebih efektif. Semua keputusan yang dibuat dalam merencanakan suatu asuhan yang komprehensif harus merefleksikan

alasan yang benar berlandaskan pengetahuan, teori yang berkaitan dan terbaru, serta telah divalidasi dengan keinginan atau kebutuhan pasien. Rencana asuhan disusun berdasarkan diagnosis/masalah actual dan pencegahan masalah/diagnosis potensial. Membuat rencana tindakan asuhan kebidanan hendaknya menentukan tujuan tindakan yang akan dilakukan dan terdapat sasaran target serta hasil yang akan dicapai dalam penerapan asuhan kebidanan sesuai dengan kasus (Nurhayati, dkk, 2013).

Adapun sasaran/target dalam rencana asuhan pada kasus ini berfokus untuk mencegah terjadinya komplikasi pada ibu dengan penanganan yang cepat dan tepat serta payudara ibu kembali normal. Bila diagnosis bendungan ASI ditegakkan rencana asuhan yang akan diberikan adalah memberitahu ibu hasil pemeriksaan, diskusikan penyebab dan penatalaksanaannya, rekomendasikan untuk segera diintervensi.

Pada tempat pengambilan kasus yaitu di Puskesmas Bara-Baraya Makassar, ibu nifas diberikan penjelasan mengenai pentingnya perawatan payudara, tehnik menyusui yang baik dan benar dan menyusui bayinya secara teratur dengan selang waktu 2-3 jam atau dengan cara *on demend* dikedua payudaranya secara bergantian untuk mencegah terjadinya bendungan ASI.

Rencana tindakan yang telah disusun yaitu menyampaikan kepada ibu tentang kondisinya sekarang bahwa ibu mengalami bendungan ASI, mengobservasi tanda-tanda vital, menganjurkan ibu untuk menyusui bayinya secara *on dement* pada kedua payudaranya secara bergantian, memberikan penjelasan kepada ibu cara

mengatasi keluhan yang dirasakan seperti: menyanggah payudara dengan bebat atau bra yang pas, kompres payudara dengan menggunakan kain basah hangat atau kain dingin secara bergantian selama 5 menit, urut payudara dari arah pangkal menuju puting. Keluarkan ASI dari bagian depan payudara sehingga puting menjadi lunak, mengajarkan kepada ibu cara melakukan perawatan payudara, mengajarkan ibu tehnik dan posisi menyusui yang baik dan benar, menganjurkan ibu untuk mengkonsumsi sayuran hijau dan makanan yang bergizi, memberikan terapi obat paracetamol 500 mg 3x1 per oral dan diberhentikan apabila demam ibu telah turun.

Perawatan payudara merupakan upaya untuk merangsang sekresi hormon oksitosin untuk menghasilkan ASI sedini mungkin dan memegang peranan penting dalam menghadapi masalah menyusui. Tehnik pemijatan dan rangsangan pada puting susu yang dilakukan pada perawatan payudara merupakan latihan semacam efek hisapan bayi sebagai pemicu pengeluaran ASI (Sari, 2014:6).

Hasil penelitian yang dilakukan oleh Evi Rosita dapat diketahui bahwa dari 34 responden hampir seluruhnya dari responden melakukan perawatan payudara sejumlah 26 orang (76,4%). Menurut peneliti responden ditempat penelitian sebagian besar melakukan perawatan payudara. Hal ini menunjukkan bahwa responden menyadari dan mengerti tentang pentingnya perawatan payudara. Perawatan payudara ini dilakukan untuk mencegah tersumbatnya saluran susu dan memperlancar pengeluaran ASI sehingga kebutuhan ASI bayi dapat tercukupi (Rosita, 2017:3).

Hasil penelitian yang dilakukan oleh Astuti dan Kurniawati yaitu sebanyak 33 responden, responden yang melakukan cara menyusui kurang benar diantaranya 9 responden (81,8%) telah telah mengalami payudara bengkak dan 2 responden yang melakukan cara menyusui dengan cara 20 responden (90,9%) tidak mengalami payudara bengkak dan 2 responden (9.1%) yang mengalami payudara bengkak. Penelitian ini menunjukkan bahwa ibu yang melakukan cara menyusui yang kurang benar lebih banyak yang mengalami payudara bengkak (Astuti dan Kurniawati, 2012).

Pembengkakan payudara terjadi karena ASI tidak disusui dengan adekuat dan posisi bayi pada payudara saat menyusu salah. Sehingga hal ini akan menyebabkan puting susu lecet dan ASI tidak keluar optimal sehingga terjadi pembendungan air susu pada payudara yang selanjutnya dapat menyebabkan pembengkakan.

Penatalaksanaan yang dilakukan pada ibu dengan bendungan ASI menurut kemenkes RI, sanggah payudara ibu dengan bebat atau bra yang pas, kompres payudara dengan menggunakan kain basah/ hangat dan kain dingin secara bergantian selama 5 menit, urut payudara dari arah pangkal menuju puting, keluarkan ASI dari bagian depan payudara sehingga puting menjadi lunak, susukan bayi 2-3 jam sekali sesuai keinginan bayi (*on demand feeding*) dan pastikan bahwa perlekatan bayi dan payudara ibu sudah benar, pada masa-masa awal atau bila bayi yang tidak menyusui tidak mampu mengosonkan payudara, mungkin diperlukan pompa atau pengeluaran ASI secara manual dari payudara, letakkan kain dingin/ kompres dingin dengan es

dan kompres kain hangat secara bergantian pada kedua payudara setelah menyusui atau setelah payudara dipompa, bila perlu berikan paracetamol 3x1 500 mg per oral untuk mengurangi nyeri dan penurunan demam, lakukan evaluasi setelah 3 hari (Kemenkes RI, 2013: 227-228).

Durasi pemberian ASI mempunyai peranan terhadap terjadinya bendungan ASI karena durasi menyusui berkaitan dengan refleksi prolactin yang merupakan hormon laktogenik yang penting untuk memulai dan mempertahankan sekresi ASI. Stimulasi isapan bayi akan mengirim pesan ke *hipotalamus* yang merangsang *hipofisis anterior* untuk melepas prolaktin, suatu hormon yang meningkatkan produksi ASI oleh sel-sel *alveolus* kelenjar mamaria. Jumlah prolactin yang disekresikan dan jumlah ASI yang diproduksi berkaitan dengan besarnya stimulasi isapan yaitu frekuensi, intensitas dan lama bayi menghisap (Sutarni dan Pratiwi, 2014).

Bendungan ASI pada ibu nifas dapat terjadi jika air susu yang di produksi oleh payudara tidak segera diberikan pada bayi atau tidak segera dikosongkan. Untuk mencegah terjadinya bendungan ASI pada ibu nifas yaitu dengan menyusui bayi secara teratur tanpa jadwal (*on demand*), tidak membatasi waktu pemberian ASI dan perawatan payudara secara teratur (Sutarni dan Pratiwi, 2014).

Seorang bidan harus mempunyai pengetahuan yang baik dan benar agar dapat melaksanakan pencegahan atau penanganan segera pada ibu post partum sesuai kebijakan dan prosedur tetap serta menyempurnakan kebijakan dalam upaya

meningkatkan kualitas pelayanan kebidanan khususnya pada ibu dengan bendungan ASI. Uraikan tersebut tampak adanya persamaan antara teori dengan rencana tindakan yang dilakukan pada kasus Ny “Z”

Langkah VI: Implementasi

Berdasarkan tinjauan manajemen asuhan kebidanan bahwa melaksanakan rencana tindakan harus efisien dan menjamin rasa aman pada klien. Implementasi dapat dilaksanakan seluruhnya oleh bidan ataupun sebagian dilaksanakan pasien serta kerjasama tim kesehatan lainnya sesuai dengan tindakan yang telah direncanakan (Mangkuji, dkk, 2014).

Pada studi kasus Ny”Z” dengan bendungan ASI, semua tindakan yang direncanakan terlaksana dengan baik. Pemantauan pertama yang dilakukan di Puskesmas Bara-Baraya Makassar, mengobservasi tanda-tanda vital, menganjurkan ibu untuk menyusui bayinya secara *on demend*, menjelaskan pada ibu cara mengatasi keluhannya seperti: menyanggah payudara dengan bebat atau bra yang pas, kompres payudara dengan menggunakan air hangat atau dingin secara bergantian selama 5 menit, urut payudara dari arah pangkal menuju puting, keluarkan ASI dari bagian depan sehingga puting menjadi lunak, mengajarkan ibu cara melakukan perawatan payudara, mengajarkan ibu tehnik menyusui yang baik dan benar, menganjurkan ibu mengkonsumsi sayuran hijau dan makanan bergizi serta memberikan terapi obat

seperti paracetamol 500 mg 3x1 per oral dan diberhentikan apabila demam ibu telah turun.

Pada pemantauan kedua yang dilakukan Puskesmas, asuhan yang diberikan mengobservasi tanda-tanda vital, menganjurkan ibu untuk menyusui bayinya secara *on demand*, menganjurkan ibu untuk tetap melakukan perawatan payudara, menganjurkan ibu untuk tetap mengkonsumsi obat yang telah diberikan.

Pemantauan ketiga dilakukan di rumah ibu, asuhan yang diberikan menganjurkan ibu untuk memberikan ASI eksklusif kepada bayinya selama 6 bulan, menganjurkan ibu untuk mengkonsumsi makanan yang bergizi, ibu mengerti dengan penjelasan yang diberikan dan akan melakukan apa yang telah dianjurkan.

Dalam tahap ini penulis melakukan asuhan kebidanan selama 2 hari di Puskesmas Bara-Baraya Makassar dan 3 kali kunjungan di rumah klien. Berdasarkan perencanaan yang telah disusun sesuai kebutuhan klien, sehingga tidak ada kesenjangan antara tinjauan pustaka dengan kasus yang ada.

Langkah VII: Evaluasi

Evaluasi merupakan langkah akhir dari proses manajemen asuhan kebidanan dalam mengevaluasi pencapaian tujuan, membandingkan data yang dikumpulkan dengan kriteria yang diidentifikasi, memutuskan apakah tujuan telah dicapai atau tidak dengan tindakan yang sudah diimplementasikan.

Proses evaluasi merupakan langkah dari proses manajemen asuhan kebidanan pada tahap ini penulis tidak mendapatkan permasalahan atau kesenjangan pada evaluasi menunjukkan masalah teratasi tanpa adanya komplikasi. Hasil evaluasi setelah melakukan asuhan kebidanan selama 2 hari dipuskesmas dan 3 hari di rumah klien. Ibu tidak mengalami komplikasi, bendungan ASI telah teratasi ditandai dengan keadaan payudara ibu telah normal dan bayi telah menyusu dengan baik.

Keberhasilan asuhan ini juga ditandai dengan pemahaman ibu mengenai cara dan tehnik menyusui yang baik dan benar, cara melakukan perawatan payudara, serta menyusui secara *on demend*. Kondisi kesehatan ibu sudah membaik dimana bendungan ASI tidak menjadi mastitis. Semua data hingga penatalaksanaan didokumentasikan oleh puskesmas dan peneliti.

Dengan demikian dapat terlihat bahwa proses Manajemen Asuhan Kebidanan yang diterapkan pada Ny”Z” Post Partum hari kedua dengan Bendungan ASI cukup berhasil dan efektif.

Pendokuomentasian

Pendokumentasian pada Ny”Z” ini dimulai pada pada kontak pertama yaitu pada post partum hari kedua di ruangan post natal care Puskesmas Bara-Baraya Makassar pada tanggal 23 September 2018. Telah dilakukan pengumpulan data subjektif dan objektif dan berdasarkan data ditetapkan diagnosa. Berdasarkan diagnosa tersebut, ditentukan diagnosa potensial yang akan timbul. Pada kasus Ny”Z”

tidak didapatkan data untuk tindakan emergency. Pada kasus Ny”Z” implementasi telah dilakukan berdasarkan semua intervensi yang telah ditetapkan.

Intervensi ditetapkan mulai dari kunjungan pertama dan dilanjutkan 4 kali kontak berikutnya. Intervensi yang dilakukan bertujuan untuk mencegah terjadinya mastitis. Evalueasi dilakukan pada kontak kelima, keluhan yang dirasakan ibu telah menghilang, ASI nya telah lancar keluar dan bayinya telah aktif menyusui.



BAB V

KESIMPULAN DAN SARAN

Setelah mempelajari teori dan pengalaman langsung di lahan praktek melalui kasus Ny "Z" dengan post partum hari kedua di Puskesmas Bara-Baraya Makassar tahun 2018, maka pada bab ini penulis menarik kesimpulan dan saran.

A. KESIMPULAN

1. Telah dilakukan pengkajian dan analisis data dasar pada Ny"Z" dengan bendungan ASI di Puskesmas Bara-Baraya Makassar tahun 2018. Pada kasus Ny"Z" didapatkan data dasar dengan kedua payudara ibu tampak merah, puting susu menonjol, hiperpigmentasi *areola mammae*, tampak bengkak, keras, panas, dan terasa nyeri ketika dilakukan palpasi.
2. Telah dilakukan perumusan diagnosa/masalah aktual pada Ny"Z" di Puskesmas Bara-baraya Makassar tahun 2018. Dengan pengumpulan baik dari data subjektif, data objektif dan pemeriksaan penunjang/ laboratorium sehingga didapatkan diagnosa kebidanan pada Ny"Z" dengan bendungan ASI.
3. Telah dilakukan perumusan diagnosa/ masalah potensial pada Ny"Z" dengan bendungan ASI di Puskesmas Bara-Baraya Makassar tahun 2018 mengantisipasi terjadinya mastitis dan abses payudara dengan hasil tidak ada masalah potensial yang terjadi pada ibu karena diberikannya penanganan yang tepat.
4. Telah mengidentifikasi perlunya tindakan segera dan kalaborasi pada Ny"Z" dengan bendungan ASI di Puskesmas Bara-Baraya Makassar tahun 2018

dengan hasil bahwa pada kasus ini tidak dilakukan tindakan kalaborasi karena tidak adanya indikasi dan data yang menunjang untuk dilakukannya tindakan tersebut.

5. Telah menetapkan rencana tindakan asuhan kebidanan pada Ny”Z” dengan bendungan ASI di Puskesmas Bara-Baraya Makassar tahun 2018. Adapun intervensi yang diberikan yaitu melakukan perawatan payudara, teknik menyusui yang benar dan menyusui bayinya secara teratur dengan cara *on demand* dengan hasil merencanakan asuhan berdasarkan diagnosa/masalah aktual dan masalah potensial yang dapat terjadi.
6. Telah dilakukan tindakan asuhan kebidanan pada Ny”Z” dengan bendungan ASI di Puskesmas Bara-Baraya Makassar tahun 2018 dengan hasil yaitu semua tindakan yang telah direncanakan dapat dilaksanakan seluruhnya dengan baik tanpa ada hambatan.
7. Telah dilakukan evaluasi hasil tindakan yang telah dilaksanakan pada Ny”Z” dengan bendungan ASI di Puskemas Bara-baraya Makassar tahun 2018 dengan hasil yaitu asuhan yang telah diberikan berhasil dengan ditandai perubahan yang tampak pada payudara ibu tidak bengkak lagi dan ibu menyusui bayinya secara *on demand*.
8. Telah merumuskan integrasi keIslaman pada Ny”Z” dengan bendungan ASI di Puskesmas Bara-Baraya Makassar tahun 2018 dengan hasil yaitu menjelaskan kepada ibu pandangan islam tentang pemberian ASI agar ibu mau menyusui anaknya selama 2 tahun.

B. SARAN

Berdasarkan tinjauan kasus dan pembahasan kasus penelitian memberikan sedikit masukan dan saran yang sangat diharapkan dapat bermanfaat.

1. Untuk ibu

- a. Menganjurkan kepada ibu agar mengkonsumsi makanan yang bergizi di samping selalu melakukan perawatan payudara untuk mencegah terjadinya bendungan ASI.
- b. Menganjurkan agar setiap ibu post partum selalu menyusui bayinya secara teratur dengan selang waktu 2-3 jam atau dengan cara *on demand* kedua payudaranya secara bergantian.
- c. Menganjurkan ibu setiap anjuran dan pendidikan kesehatan yang diberikan .

2. Untuk bidan

- a. Dalam melakukan tugas sebagai bidan untuk memberikan tindakan perlu diketahui rasional setiap tindakan yang dibeikan kepada klien dan harus dengan persetujuan klien.
- b. Sebagai bidan dalam melakukan tindakan perlu membina hubungan yang baik antara klien ataupun keluarga klien sehingga tercapai tujuan yang diinginkan.

3. Untuk institusi

Untuk mendapatkan hasil yang diinginkan perlu kiranya penerapan manajemen kebidanan dalam pemecahan masalah lebih ditingkatkan dan dikembangkan, mengingat proses tersebut sangat bermanfaat dalam membina tenaga bidan guna menciptakan tenaga kesehatan yang yang berpotensi dan profesional.

4. Bagi peneliti selanjutnya, diharapkan melaksanakan penelitian dengan lebih mengkaji informan yang lebih banyak dari ibu terutama bagi ibu yang multigravidarum atau bagi ibu yang sudah anak kedua dan ketiga agar para peneliti mengetahui faktor resiko penyebab terjadinya Bendungan ASI pada ibu yang multigravidarum sehingga tidak terjadi lagi pada anak berikutnya.

DAFTAR PUSTAKA

- Al- Maragi, Mustafa Ahmad.1992. *Tafsir Al-maragi*. Semarang: Penerbit PT. Karya Toha Putra Semarang.
- Astuti, Kurniawati.2016. *Analisa Hubungan Pengaruh Cara Menyusui Dengan Kejadian Payudara Bengkak Pada Ibu Post Partum*. Vol.3 No.4. (diakses tanggal 27 April 2018) ([link:http://journal.stikeseub.ac.id/index.php/jkeb/article/view](http://journal.stikeseub.ac.id/index.php/jkeb/article/view)).
- Astutik, RY.2015. *Buku Ajar Asuhan Kebidanan Masa Nifas dan Menyusui*. Jakarta: CV. Trans Info Media.
- Damayanti Dan D. Sundawati. 2014. *Asuhan Kebidanan Masa Nifas Belajar Menjadi Bidan Profesional*. Bandung: Pt Refika Aditama.
- Departemen Agama RI. 2012. *Al-qur'an Tajwid dan Terjemahan*. CV: Penerbit Diponegoro.
- Ega Clara Dan Anisa Lisna. 2016. Gambaran Bendungan ASI Pada Ibu Nifas Dengan Seksio Sesarea Berdasarkan Karakteristik Di Rumah Sakit Siriningsih Bandung. *Jurnal Pendidikan Keperawatan Indonesia*. Vol.2 No.2 Hal: 146-155. (diakses tanggal 20 April 2018) ([link:http://ejurnal.akbidpantiwilasa.ac.id/index.php/kebidanan.pdf](http://ejurnal.akbidpantiwilasa.ac.id/index.php/kebidanan.pdf))
- Hamka, Dr.1982. *Tafsir Al-Azhar*. Jakarta: penerbit Pustaka Panjimas.
- Heryani Reni. 2012. *Asuhan Kebidanan Ibu Nifas Dan Menyusui*. Jakarta Timur: CV. Trans Info Media.
- Indasari & chotimah.2017.*Hubungan tingkat pengetahuan ibu nifas tentang perawatan payudara dengan kejadian bendungan Asi Di RB Suko Asih Sukoharjo*,journal on medical science, vol.4, No. 2.
- Inpartina , Atiul. 2017. Hubungan Pengetahuan Ibu Nifas Tentang Teknik Menyusui Dengan Kejadian Bendungan ASI. *Jurnal Ilmiah Ilmu-Ilmu Kesehatan*, Vol.15 No.3, Hal:156. (diakses tanggal 20 April 2018) ([link:http://jurnalnasional.ump.ac.id/index.php/medisains/article/view/1056/79](http://jurnalnasional.ump.ac.id/index.php/medisains/article/view/1056/79)).
- Kemenkes RI. 2013. *Buku Saku Pelayanan Kesehatan Ibu di Fasilitas Kesehatan Dasar dan Rujukan*. Edisi pertama.

- Kusumastuti, U. Laelatul, Dan Pratiwi. 2018. Efektifitas Pijat Oketani Terhadap Pencegaha Bendungan ASI Pada Ibu Post Partum. *Artikel*. Muhammadiyah Surakarta. Surakarta. (diakses tanggal 20 April 2018) ([link: http://www.depkes.go.id/resources/download/general/Hasil%20Risksdas%202013.pdf](http://www.depkes.go.id/resources/download/general/Hasil%20Risksdas%202013.pdf)).
- Mangkui, dkk. 2012. *Asuhan Kebidanan 7 langkah soap*. Jakarta: EGC.
- Maritalia Dewi. 2014. *Asuhan Kebidanan Nifas Dan Menyusui*. Yogyakarta: Pustaka Belajar.
- Maryunani Anik. 2012. *Inisiasi Menyusui Dini, ASI EKSKLUSIF dan Manajemen Laktasi*. Jakarta: TIM
- Meihartati, Tutoi. 2017. Hubungan Antara Perawatan Payudara Dengan Kejadian Bendungan ASI (Engorgemen) Pada Ibu Nifas. *Jurnal Kebidanan Dan Keperawatan*. Vol. 13, No.1, Hal:19-24. (diakses tanggal 20 April 2018) ([link: https://lindakadewi.wordpress.com/2015/08/20/pentingnya-perawatan-payudara-bagi-momy-yang-baru-saja-melahirkan/#more-40](https://lindakadewi.wordpress.com/2015/08/20/pentingnya-perawatan-payudara-bagi-momy-yang-baru-saja-melahirkan/#more-40)).
- Murniati Ratna, Suprapti, Dan E. Kusumawati. 2010. Hubungan Pengetahuan Ibu Nifas Tentang Bendungan ASI Denga Pratrek Pencegahan Bendungan Asi (Breast Care) Di RB Nur Hikma Kwaron Gubug. *Artikel*. Muhammadiyah Semarang. Semarang.
- Nurhayati, dkk. 2013. *Konsep Kebidanan*. Jakarta: Salemba Medika.
- Nurhayati. Dkk. 2013. *Konsep Kebidanan*. Jakarta: Salemba Medika.
- Rahmawati, N Dan R. Agustina. 2009. Stimulasi Refleks Oksitosin Terhadap Kejadian Bendungan ASI Pada Post Partum Primipara Di Bidan Praktek Swasta Benis Jayanto Ngentak Kujon, Ceper, Kabupaten Klaten. *Artikel*. Muhammadiyah Klaten. Klaten . (diakses tanggal 29 maret 2018) ([link http://rsudkarawang.id/akreditasi/pkrs/perawatanpayudara2.jpg](http://rsudkarawang.id/akreditasi/pkrs/perawatanpayudara2.jpg) & <http://rsudkarawang.id/akreditasi/pkrs/perawatanpayudara1.jpg>)
- Retno.A Dan E. Fatmawati, Dan Marmi. 2014. *Asuhan Kebidanan Patologi*. Yogyakarta: Pustaka Belajar
- Riksani Rika. 2012. *Keajaiban ASI (Air Susu Ibu)*. Jakarta Timur: Dunia Sehat.
- Rosita, evi. 2017. Hubungan Perawatan Payudara Pada Ibu Nifas Dengan Bendungan ASI. *Midwifery Journal Of Stikes Insan Cendekia Medika Jombang*. Vol,13 No.1. (diakses tanggal 24 maret 2018) ([link:http://ejournal.upi.edu/index.php/JPKI/article/view/4750/3308](http://ejournal.upi.edu/index.php/JPKI/article/view/4750/3308)).

- Saleha Sitti. 2009. *Asuhan Kebidanan Pada Masa Nifas*. Jakarta: Salemba Medika.
- Saleha, Suryani, A. Nurdin Dan B. Bahar. 2016. Breastfeeding Mother's Knowledge And Of Early Initiation And Exclusiveness In Remote Area. *International Journal Of Sciences: Basic And Applied Research (IJSBAR)*(2016), Vol.30 No.5, Pp 302-309. <http://repositori.uin-alauddin.ac.id/7813/>. (diakses tanggal 29 agustus 2018).
- Sari Mustika Surya. 2014. *Hubungan Pengetahuan Ibu Post Partumtentang Breast Care Dengan Kejadian Bendungan ASI Pada Ibu Post Partum*. Jurnal Keperawatan & Kebidanan-Stikes Dian Husada Mojokerto Vol.6 No.1 (diakses tanggal 20 April 2018)
- Sarwono. 2014. *Ilmu Kandungan Edisi Ketiga*. Jakarta: PT Bina Pustaka Sarwono Prawirahardjo.
- Septiani Hanulan, Budi Artha Dan Karbita. 2017. Faktor-Faktor Yang Berhubungan Dengan Pemberian ASI Eksklusif Oleh Ibu Menyusui Yang Bekerja Sebagai Tenaga Kesehatan. *Jurnal Aisyah: Jurnal Ilmu Kesehatan 2 (2) 2017*. Hal 159-174.
- Shihap, M.Quraish. 2009. *Tafsir Al-Misbah: Pesan, Kesan dan Keserasian Al-Qur'an*. Volume 1. Jakarta: Penerbit Lentera Hati.
- Sitti Andi Rahma. 2012. *Fiologi Laktasi*. Makassar: Alauddin University Press.
- Sujuyati, Mufdlilah, Dan A. Hidayat. 2009. *Asuhan Patologi Kebidanan Plus Contoh Asuhan Kebidanan*. Jogyakarta: Nuha Medika.
- Sutarni Dan H. Widyaning. 2014. Hubungan Antara Post Natal Breast Care Dengan Terjadinya Bendungan ASI Di Bidan Praktek Swasta (BPS) Wilayah Kerja Puskesmas Wuryantoro Wonogiri. *Jurnal Kebidanan*, Vol. VI No.01.
- Sutarni & Pertiwi H.W.2014. *Hubungan Antara Postnatal Breast Care Dengan Terjadinya Bendungan ASI Di Bidan Praktek Swasta (BPS) Wilayah Kerja Puskesmas Wuryantoro Wonogiri*. Jurnal Kebidanan. Volume 6, Nomor 1. (diakses tanggal 29 agustus 2018).
- Wulan, S Dan R. Gurusinga. 2012. Pengaruh Perawatan Payudara (Breast Care) Terhadap Volume ASI Pada Ibu Post Partum (Nifas) Di RSUD Deli Serdang Sumut Tahun 2012. *Artikel*. Medistra Lubuk Pakam. Sumut. (diakses tanggal 20 April 2018) [http://www.thelancet.com/pdfs/journals/lancet/PIIS0140-6736\(16\)31974-2.pdf](http://www.thelancet.com/pdfs/journals/lancet/PIIS0140-6736(16)31974-2.pdf).
- Yeyeh Ai Dan L. Yulianti. 2012. *Asuhan Patologi Bagian 2*. Jakarta Timur: CV. Trans Info Media.

Yeyeh Ai Dan L. Yulianti. 2014. *Asuhan Kebidanan Patologi Kebidanan*. Jakarta: TIM .



GAMBAR KUNJUNGAN



(Kunjungan rumah pasien nifas hari ke 3)



RIWAYAT HIDUP

Nurul Hidayah Rahman, biasa disapa **Yhuyun Rahman** dilahirkan pada tanggal 07 September 1997 di Desa Bajo, Kabupaten Luwu, Provinsi Sulawesi Selatan. Penulis merupakan anak kedua dari pasangan Ayahanda Abd. Rahman dan Ibunda Aminah. Penulis berdomisili di Desa Ulusalu, Kecamatan Latimojong, Kabupaten Luwu. Penulis mengawali pendidikan di Taman Kanak-kanak (TK) Handayani. Kemudian melanjutkan pendidikan di SD Negeri 29 Bajo pada tahun 2003 hingga 2005 kemudian pindah ke SD Negeri 362 Parigusi, Kecamatan Latimojong dan lulus pada tahun 2009. Kemudian tahun 2009 melanjutkan pendidikan ketingkat lanjutan pertama di MTS Bajo hingga tahun 2012. Selanjutnya penulis melanjutkan pendidikan di SMA NEGERI 1 Bajo hingga tahun 2015 dengan mengambil prodi IPA. Setelah 12 Tahun Mengenyam Pendidikan dibangku sekolah, penulis memutuskan untuk melanjutkan pendidikan ke jenjang yang lebih tinggi. Penulis akhirnya memutuskan melanjutkan pendidikan di Universitas Islam Negeri Alauddin Makassar pada tahun 2015 pada Fakultas Kedokteran dan Ilmu Kesehatan dengan mengambil jurusan KEBIDANAN.

UNIVERSITAS ISLAM NEGERI
ALAUDDIN
M A K A S S A R