

**STRATEGI PEMERINTAH DALAM PEMBINAAN MAJELIS TAKLIM  
DI KELURAHAN BALLASARAJA KECAMATAN BULUKUMPA  
KABUPATEN BULUKUMBA**



**SKRIPSI**

Diajukan untuk Memenuhi Salah Satu Syarat Meraih Gelar  
Sarjana Sosial (S. Sos) Jurusan Manajemen Dakwah  
pada Fakultas Dakwah dan Komunikasi  
UIN Alauddin Makassar

Oleh:

**ASKAR**  
**NIM; 50400113018**

**FAKULTAS DAKWAH DAN KOMUNIKASI  
UIN ALAUDDIN MAKASSAR**

**2017**

## PENGESAHAN SKRIPSI

Skripsi yang berjudul, "Strategi Pemerintah dalam Pembinaan Majelis Taklim di Kelurahan Ballasaraja Kecamatan Bulukumpa Kabupaten Bulukumba", yang disusun oleh Askar, NIM: 50400113018, mahasiswa Jurusan Manajemen Dakwah Fakultas Dakwah dan Komunikasi UIN Alauddin Makassar, telah diuji dan dipertahankan dalam sidang Munaqasyah yang diselenggarakan pada hari Rabu tanggal 22 November 2017 M, bertepatan pada 03 Rabiul Awal 1439 H, dinyatakan telah dapat diterima sebagai salah satu syarat untuk memperoleh gelar Sarjana Sosial (S.Sos) pada Jurusan Manajemen Dakwah.

Samata-Gowa, 22 November 2017 M.  
03 Rabiul Awal 1439 H.

### DEWAN PENGUJI

Ketua : Dra. St. Nasriah, M.Sos.I  
Sekretaris : Dr. H. Hasaruddin, M.Ag  
Munaqisy I : Dr. H. Mahmuddin, M.Ag  
Munaqisy II : Dr. Arifuddin Tike, M.Sos.i  
Pembimbing I : Prof. Dr. H. Abustani Ilyas, M.Ag  
Pembimbing II : Dr. Irwan Misbach, SE., M.Si



Diketahui oleh:  
Dekan Fakultas Dakwah dan Komunikasi  
UIN Alauddin Makassar



Dr. H. Abd. Rasyid Masri, S.Ag., M.Pd., M.Si., MM  
NIP. 19690827 199603 1 004

## PERNYATAAN KEASLIAN SKRIPSI

Mahasiswa yang bertanda tangan di bawah ini:

Nama : Askar  
NIM : 50400113018  
Tempat/Tgl. Lahir : Biroro, 18mei 1994  
Jurusan : Manajemen Dakwah  
Fakultas/Program : Dakwah dan Komunikasi  
Alamat : Kelurahan Tanete Kecamatan Bulukumpa Kabupaten  
Bulukumba.  
Judul : Strategi Pemerintah dalam Pembinaan Majelis Taklim di  
Kelurahan Ballasaraja Kecamatan Bulukumpa Kabupaten  
Bulukumba.

Menyatakan dengan sesungguhnya dan penuh kesadaran bahwa skripsi ini benar adalah hasil karya sendiri. Jika dikemudian hari terbukti bahwa ia merupakan duplikat, tiruan, plagiat, atau dibua toleh orang lain, sebagian atau seluruhnya, maka skripsi dan gelar yang diperoleh karenanya batal demi hukum.

Gowa ~~12~~ November 2017

Penulis

Askar

NIM: 50400113033

## KATA PENGANTAR

بِسْمِ اللَّهِ الرَّحْمَنِ الرَّحِيمِ  
الْحَمْدُ لِلَّهِ رَبِّ الْعَالَمِينَ وَالصَّلَاةُ وَالسَّلَامُ عَلَى أَشْرَفِ الْأَنْبِيَاءِ وَالْمُرْسَلِينَ  
وَعَلَى آلِهِ وَصَحْبِهِ أَجْمَعِينَ أَمَّا بَعْدُ

Syukur alhamdulillah, penulis panjatkan kehadiran Allah swt. atas limpahan dan taufik-Nya kepada penulis, sehingga skripsi ini dapat diselesaikan sesuai dengan waktu yang direncanakan. Salam serta salawat tak lupa penulis curahkan kepada junjungan Nabi Besar Muhammad saw., para keluarga, sahabat, dan semua orang yang mengikutinya hingga akhir zaman.

Tidak dapat dipungkiri bahwa selama penulisan skripsi ini terdapat berbagai kendala yang dihadapi penulis. Akan tetapi berkat izin dan pertolongan Allah swt. Kemudian bantuan dari berbagai pihak, maka semua kendala tersebut dapat dilalui dengan semangat, ketulusan dan kesabaran. Oleh karena itu, pada kesempatan berharga ini penulis sampaikan penghargaan dan rasa terima kasih yang sebesar-besarnya kepada:

1. Prof. Dr. Musafir Pababbari, M.Si. selaku Rektor, Prof. Dr. Mardan, M.Ag., Prof. Dr. H. Lomba Sultan, M.A., Prof. Hj. St. Aisyah, M.A., Ph.D., dan Prof. Dr. Hamdan Yuhannis, M.A., Ph.D selaku Wakil Rektor I, II, III dan IV UIN Alauddin Makassar.

2. Dr. H. Abd. Rasyid Masri, S.Ag., M.Pd., M.Si., MM., selaku Dekan, Dr. Misbahuddin, M.Ag., Dr. H. Mahmuddin, M.Ag. dan Dr. Nur Syamsiah, M.Pd.I., masing-masing selaku Wakil Dekan Fakultas Dakwah dan Komunikasi UIN Alauddin Makassar.
3. Dra. St. Nasriah, M.Sos.I. dan Dr. Hasaruddin, M.Ag., masing-masing Ketua dan Sekretaris Jurusan Manajemen Dakwah.
4. Prof. Dr. H. Abustani Ilyas, M.Ag., selaku Pembimbing I dan Dr. Irwan Misbach, SE., M.Si., selaku pembimbing II yang telah meluangkan waktu, tenaga dan pikiran dalam membimbing dan mengarahkan penulis sehingga skripsi ini dapat terselesaikan.
5. Dr. H. Mahmuddin, M.Ag., selaku Munaqisy I dan Dr. Arifuddin Tike, M.Sos.I., selaku Munaqisy II yang telah memberikan arahan, kritik dan saran yang konstruktif kepada penulis dalam penyusunan skripsi ini.
6. Segenap dosen-dosen pada Fakultas Dakwah dan Komunikasi UIN Alauddin Makassar yang telah mencurahkan ilmunya tanpa pamrih terhadap penulis.
7. Segenap para staf Fakultas Dakwah dan Komunikasi dan terutama Saharuddin, S.Sos. selaku staf jurusan Manajemen Dakwah yang masing-masing dengan sabar melayani penulis dalam memenuhi segala persyaratan penelitian dan pelaksana seminar.
8. Pemerintah Kelurahan Ballasaraja Kecamatan Bulukumpa Kabupaten Bulukumba yang bersedia menjadikan daerahnya sebagai objek dalam

penelitian ini dan para informan yang telah meluangkan waktunya untuk memberikan data/informasi yang dibutuhkan oleh peneliti.

9. Teristimewa kepada Ayahanda Tamrin dan Ibunda Maryam serta saudari-saudari tercintaku Astina dan Astrid yang telah memberikan cinta dan kasih sayangnya, perhatian, motivasi, dukungan serta doa yang tulus dalam keberhasilan penulis sampai sekarang ini.
10. Kepada teman-teman terbaik sepanjang waktu MD angkatan 2010-2013 yang telah memberikan semangat, kebersamaan dan bantuannya kepada penulis selama menempuh perkuliahan.
11. Kepada teman-teman yang telah memberikan arahan, motivasi dan menjalani masa-masa proses pembentukan keperibadian. dalam sekretariat yang sama, dalam hal ini saudara-saudari keluarga besar UKM KSR-PMI Unit 107 UIN Alauddin Makassar.
12. Kepada Para teman-teman sehimpun secita dalam bingkai hijau hitam *community* HMI Cabang Gowa Raya, dan teman-teman HMI Komisariat Dakwah dan Komunikasi yang telah memberikan semangat, kebersamaan dan bantuannya kepada penulis selama menempuh perkuliahan.
13. Teman-teman KKN Angkatan Ke-54 UIN Alauddin Makassar Kecamatan Bulukumpa Kabupaten Bulukumba yang menjadi tempat berbagi kehidupan selama dua bulan terutama yang bertempat di Desa Bonto Bulaeng.

harapkan. Semoga segala dukungan dan bantuan semua pihak mendapatkan pahala dari Allah swt. Semoga karya ini dapat bermanfaat bagi kita semua Amin.

Gowa, 22 November 2017

Penulis

A.ka

A handwritten signature in black ink, consisting of several overlapping, stylized strokes that form a cursive name.

## DAFTAR ISI

JUDUL .....	i
PERNYATAAN KEASLIAN SKRIPSI.....	ii
PERSETUJUAN PEMBIMBING.....	iii
KATA PENGANTAR .....	iv
DAFTAR ISI.....	vii
DAFTAR TABEL.....	ix
PEDOMAN TRANSLITERASI.....	ix
ABSTRAK.....	x
BAB I PENDAHULUAN.....	1-15
A. Latar Belakang Masalah .....	1
B. Fokus Penelitian dan Deskripsi Fokus.....	10
C. Rumusan Masalah.....	11
D. Kajian Pustaka/ Penelitian Terdahulu.....	12
E. Tujuan dan Kegunaan Penelitian.....	13
BAB II TINJAUAN TEORETIS .....	16-36
A. Tinjauan tentang Strategi .....	14
B. Tinjauan tentang Pemerintah.....	19
C. Tinjauan tentang Majelis Taklim.....	32
BAB III METODOLOGI PENELITIAN.....	36-43
A. Jenis dan Lokasi Penelitian.....	36
B. Pendekatan Penelitian.....	37
C. Sumber Data .....	38



D. Metode Pengumpulan Data .....	39
E. Instrumen Penelitian .....	42
F. Metode Penentuan Informan .....	43
G. Teknik Pengolahan dan Analisis Data.....	44
BAB IV HASIL PENELITIAN .....	44-63
A. Gambaran Umum Lokasi Penelitian.....	44
B. Analisis Internal Pemerintah Kelurahan Ballasaraja .....	52
C. Analisis Eksternal Pemerintah Kelurahan Ballasaraja .....	57
BAB V PENUTUP.....	63-66
A. Kesimpulan .....	63
B. Implikasi Penelitian .....	66
DAFTAR PUSTAKA .....	67
LAMPIRAN-LAMPIRAN.....	
DAFTAR RIWAYAT HIDUP.....	

## DAFTAR TABEL

Tabel 4.1	Keadaan Penduduk Kelurahan Ballasaraja per Dusun.....	57
Tabel 4.2	Keadaan Tempat Ibadah Kelurahan Ballasaraja per Dusun.....	58

## DAFTAR GAMBAR

Gambar 2.1	Matriks SWOT .....	20
Gambar 2.2	Diagram Analisis SWOT .....	21
Gambar 4.1	Struktur Organisasi Pemerintah Kelurahan Ballasaraja .....	58
Gambar 4.2	SWOT Matriks .....	63

## Pedoman Transliterasi Arab-Latin

Daftar huruf bahasa Arab dan transliterasinya ke dalam huruf Latin dapat dilihat pada tabel berikut :

### A. Konsonan

Huruf Arab	Nama	Huruf Latin	Nama
ا	Alif	A	tidak dilambangkan
ب	Ba	B	Bc
ت	Ta	t	Tc
ث	Sa	š	es (dengan titik di atas)
ج	Jim	j	Je
ح	Ha	ḥ	ha (dengan titik di bawah)
خ	Kha	k	ka dan ha
د	Dal	d	De
ذ	Zal	z	zet (dengan titik di atas)
ر	Ra	r	Er
ز	Zai	z	Zet
س	Sin	s	Es
ش	Syin	s	es dan ye
ص	Sad	ṣ	es (dengan titik di bawah)
ض	Dad	ḍ	de (dengan titik di bawah)
ط	Ta	ṭ	te (dengan titik di bawah)
ظ	Za	ẓ	zet (dengan titik di bawah)

ع	‘ain	‘	apostrof terbalik
غ	Gain	g	Ge
ف	Fa	f	Ef
ق	Qaf	q	Qi
ك	Kaf	k	Ka
ل	Lam	l	El
م	Mim	m	Em
ن	Nun	n	En
و	Wau	w	We
ه	Ha	y	Ha
ء	Hamzah	‘	apostrof
ي	Ya	y	Ye

Hamzah (ء) yang terletak diawal kata mengikuti vokalnya tanpa diberi tanda apa pun. Jika ia terletak di tengah atau di akhir, maka ditulis dengan tanda (‘).

### B. *Vokal*

Vokal bahasa Arab, seperti vokal bahasa Indonesia, terdiri atas vokal tunggal atau monofong dan vokal rangkap atau diftong.

Vokal tunggal bahasa Arab yang lambangnya berupa tanda atau harakat, transliterasinya sebagai berikut :

Tanda	Nama	Huruf Latin	Nama
أ	<i>Fathah</i>	A	A
إ	<i>Kasrah</i>	I	I

أ	<i>ḍammah</i>	U	U
---	---------------	---	---

Vokal rangkap bahasa Arab yang lambangnya berupa gabungan antara harakat dan huruf, transliterasinya berupa gambar huruf, yaitu :

Tanda	Nama	Huruf Latin	Nama
آ	<i>fatḥah dan yā'</i>	Ai	a dan i
ؤ	<i>fatḥah dan wau</i>	Au	a dan u

Contoh :

كَيْفَ : *kaifa*

هَوْلٌ : *hauḷa*

### C. Maddah

*Maddah* atau vokal panjang yang lambangnya berupa harakat dan huruf, transliterasinya berupa huruf dan tanda, yaitu:

Harakat dan Huruf	Nama	Huruf dan Tanda	Nama
آ...  ... آ	<i>Fathah dan alif atau ya'</i>	A	a dan garis di atas
ى	<i>Kasrah dan ya'</i>	I	i dan garis di atas
ؤ	<i>Dammah dan wau</i>	U	u dan garis di atas

Contoh:

مَاتَ : *mata*

رَمَى : *rama*

قِيلَ : *qila*

يَمُوتُ : *yamutu*

**D. Tā'marbūtah**

Transliterasi untuk tā' marbūtah ada dua, yaitu: tā' marbūtah yang hidup Ta'marbutah yang hidup (berharakat fathah, kasrah atau dammah) dilambangkan dengan huruf "t". ta'marbutah yang mati (tidak berharakat) dilambangkan dengan "h".

Contoh:

الْمَدِينَةُ الْفَاضِلَةُ : *al-madinah al-fadilah*

الْحِكْمَةُ : *al-hikmah*

**E. Syaddah (Tasydid)**

Tanda Syaddah atau tasydid dalam bahasa Arab, dalam transliterasinya dilambangkan menjadi huruf ganda, yaitu huruf yang sama dengan huruf yang diberi tanda syaddah tersebut.

Contoh:

رَبَّنَا : *rabbana*

نَجِينَا : *najjainah*

**F. Kata Sandang**

Kata sandang yang diikuti oleh huruf syamsiah ditransliterasikan sesuai dengan bunyi huruf yang ada setelah kata sandang. Huruf "l" (ل) diganti dengan huruf yang sama dengan huruf yang langsung mengikuti kata sandang tersebut.

Kata sandang yang diikuti oleh huruf qamariyah ditransliterasikan sesuai dengan bunyinya.

Contoh:

الْفَلْسَفَةُ : *al-falsafah*

الْبِلَادُ : *al-biladu*

**G. Hamzah**

Dinyatakan di depan pada Daftar Transliterasi Arab-Latin bahwa hamzah ditransliterasikan dengan apostrop. Namun, itu apabila hamzah terletak di tengah dan akhir kata. Apabila hamzah terletak di awal kata, ia tidak dilambangkan karena dalam tulisan Arab ia berupa alif.

Contoh:

1. Hamzah di awal

أُمِرْتُ : *umirtu*



2. Hamzah tengah

تَأْمُرُونَ : *ta' muruna*

3. Hamzah akhir

سَيِّئٌ : *syai'un*

## H. *Penulisan Kata*

Pada dasarnya setiap kata, baik fi'il, isim maupun huruf, ditulis terpisah. Bagi kata-kata tertentu yang penulisannya dengan huruf Arab yang sudah lazim dirangkaikan dengan kata lain karena ada huruf atau harakat yang dihilangkan, maka dalam transliterasinya penulisan kata tersebut bisa dilakukan dengan dua cara; bisa terpisah per kata dan bisa pula dirangkaikan.

Contoh:

*Fil Zilal al-Qur'an*

*Al-Sunnah qabl al-tadwin*

## I. *Lafz al-Jalalah ( اللهُ )*

Kata “Allah” yang didahului partikel seperti huruf *jarr* dan huruf lainnya atau berkedudukan sebagai *mudaf ilahi* (frasa nominal), ditransliterasi tanpa huruf hamzah.

Contoh:

دِينُ اللَّهِ *Dinullah billah*

Adapun ta' marbutah di akhir kata yang di sandarkan kepada lafz al-jalalah, ditransliterasi dengan huruf [t].

Contoh:

هُم فِي رَحْمَةِ اللَّهِ *Hum fi rahmatillah*

#### **J. Huruf Kapital**

Meskipun dalam sistem tulisan Arab huruf kapital tidak dikenal, dalam transliterasi ini huruf kapital dipakai. Penggunaan huruf kapital seperti yang berlaku dalam EYD. Di antaranya, huruf kapital digunakan untuk menuliskan huruf awal dan nama diri. Apabila nama diri didahului oleh kata sandang, maka yang ditulis dengan huruf kapital tetap huruf awal dari nama diri tersebut, bukan huruf awal dari kata sandang.

Contoh: *Syahru ramadan al-lazi unzila fih al-Qur'an Wa ma Muhammadun illa  
rasul*

## ABSTRAK

**Nama : Askar**  
**Nim : 50400113018**  
**Judul Skripsi : Strategi Pemerintah dalam pembinaan Majelis Taklim di Kelurahan Ballasaraja Kecamatan Bulukumpa Kabupaten Bulukumba.**

---

Penelitian ini bertujuan untuk mengetahui strategi Pemerintah dalam pembinaan majelis taklim di Kelurahan Ballasaraja Kecamatan Bulukumpa Kabupaten Bulukumba. Yang kemudian menyajikan dua substansi permasalahan yaitu: (1) Bagaimana analisis internal Pemerintah dalam pembinaan majelis taklim di Kelurahan Ballasaraja Kecamatan Bulukumpa Kabupaten Bulukumba? (2) Bagaimana analisis eksternal Pemerintah dalam pembinaan majelis taklim di Kelurahan Ballasaraja Kecamatan Bulukumpa Kabupaten Bulukumba ?

Jenis penelitian ini merupakan penelitian kualitatif dengan pendekatan Manajemen. Metode pengumpulan data melalui riset lapangan ini berupa observasi, wawancara dan dokumentasi dengan dukungan pedoman wawancara. Teknik pengelolaan dan analisis data dilakukan melalui empat tahap, yaitu: reduksi data, penyajian data analisis perbandingan dan penarikan kesimpulan.

Hasil penelitian ini menunjukkan bahwa Pemerintah Kelurahan Ballasaraja Kecamatan Bulukumpa Kabupaten Bulukumba dalam pembinaan majelis taklim memiliki strategi diversifikasi yang Meskipun menghadapi berbagai ancaman, pemerintah masih memiliki kekuatan dari segi internal untuk memanfaatkan peluang jangka panjang. Meskipun pemerintah menghadapi ancaman berupa kurangnya partisipasi pemuda-pemudi, pemerintah tetap dapat menggunakan kekuatan sumber daya manusia berkualitas yang dimilikinya untuk memanfaatkan peluang berupa perkembangan teknologi yang semakin maju agar proses pembinaan majelis taklim di Kelurahan tersebut bisa berjalan dengan efektif dan efisien.

Implikasi penelitian ini yaitu (1) Diharapkan kepada lurah kelurahan ballasaraja agar selalu berbenah diri dalam meningkatkan pelayanan dan kesejahteraan pegawai, agar pegawai merasa nyaman dan ikhlas dalam melayani masyarakat. (2) Mengadakan pengawasan dan mengevaluasi program, khususnya program pembinaan majelis taklim dengan tujuan agar program tersebut dapat berjalan dengan baik sesuai dengan yang diharapkan. (3) Diharapkan penelitian ini tidak sampai disini melainkan peneliti berharap semoga masih banyak lagi ilmuwan-ilmuan yang melanjutkan penelitian ini khususnya mengenai hal-hal yang berkaitan dengan strategi Pemerintah.

# BAB I

## PENDAHULUAN

### A. *Latar Belakang Masalah*

Islam adalah agama yang selalu mendorong pemeluknya untuk senantiasa aktif melakukan kegiatan dakwah. Kemajuan dan kemunduran umat Islam sangat berkaitan erat dengan kegiatan dakwah yang dilakukannya. Predikat *Khaira Ummah* (umat yang paling baik) hanyalah diberikan Allah swt. kepada kelompok umat yang aktif terlibat dalam kegiatan dakwah. Sekaligus Islam telah mengatur segala sesuatu baik mengenai ekonomi maupun dagang atau soal hidup sosial dan banyak lagi aturan lainnya hingga tidak ada satu soal sekecil apapun yang ditinggalkan.<sup>1</sup>

Agama Islam tampil di dunia untuk menyebarkan dakwah dan panggilan Allah di bumi dan membawa kabar gembira bagi penduduknya, sekaligus untuk membangun suatu pemerintahan yang menjamin kehidupan manusia yang teratur dan terarah dan memberikan perlindungan kepadanya dari kejahatan dirinya sendiri dan kejahatan orang lain. Oleh karena itu, sifat, watak atau karakteristik negara menurut konsepsi Islam tidak pernah terpisah dari jiwa dakwah dan medannya. Negara harus berjalan secara harmonis dengan kegiatan dakwah, persis seperti bertemunya ujung sungai dan hilirnya.<sup>2</sup>

---

<sup>1</sup>Fuad Muh. Fachruddin, *Pemikiran Politik Islam* (Jakarta: CV. Pedoman Ilmu Jaya, 1988), h. 174.

<sup>2</sup>Muhammad Husin Fadhlullah, *Metodologi Dakwah dalam al-Qur'an* (Jakarta: Lentera, 1997), h. 12.

Dakwah Islam telah berlangsung sekian lama, yang pada intinya adalah sebuah proses dan upaya *tabligh* dalam arti menyampaikan kebenaran ajaran agama untuk membangun tatanan kehidupan yang penuh kedamaian. Berdakwah merupakan salah satu fenomena yang tidak dapat dipisahkan dari kehidupan. Dakwah bisa menggerakkan berbagai naluri manusia dan menempati tempat yang sentral dalam kehidupan, apalagi di era yang penuh dengan krisis akidah seperti sekarang ini.<sup>3</sup>

Kegiatan dakwah juga sering diungkapkan dalam kalimat aslinya dalam bahasa Arab, yaitu "*Amar ma'ruf nahi munkar*". Karena tugas *Amar ma'ruf nahi munkar* itulah sehingga umat Islam selalu terlibat dalam perjuangan melawan setiap bentuk kezaliman.<sup>4</sup> Untuk melaksanakan *Amar ma'ruf nahi munkar*, dakwah memerlukan media atau sarana penunjang, baik lisan, tulisan, dan perbuatan. Usaha dakwah ini dapat dilakukan secara orang per orang, individual (*da'wah fardiyyah*), dan secara kolektif atau kolegal (*dakwah jama'iyah*). Namun pada saat persoalan-persoalan dakwah begitu berat dan tantangan yang dihadapi umat Islam begitu besar, seperti pada masa kita sekarang ini, maka dakwah tidak cukup dilakukan secara individual, melainkan juga secara kolegal dan berjamaah. Disinilah dakwah kemudian memerlukan institusi atau organisasi dakwah, yang dimaksud sebagai wadah yang akan menghimpun dan menggerakkan kekuatan-kekuatan umat untuk kepentingan dan kemajuan dakwah itu sendiri.

---

<sup>3</sup>Muhammad Husin Fadhlullah, *Metodologi Dakwah dalam al-Qur'an*, h. 7.

<sup>4</sup>Nurcholish Madjid, *Cita-cita Politik Islam Era Reformasi* (Jakarta: Paramadina, 1999), h. 433.

Terdapat banyak ayat al-Qur'an yang mengungkap masalah dakwah. Tetapi, dari sekian banyak ayat yang memuat tentang dakwah, terdapat satu ayat yang memuat sandaran dasar bagi metodologi dakwah. Sebagaimana firman Allah swt. dalam QS. an-Nahl/16: 125.

أَدْعُ إِلَى سَبِيلِ رَبِّكَ بِالْحِكْمَةِ وَالْمَوْعِظَةِ الْحَسَنَةِ ۗ وَجَدِلْهُمْ بِالَّتِي هِيَ أَحْسَنُ ۚ إِنَّ رَبَّكَ هُوَ أَعْلَمُ بِمَنْ ضَلَّ عَنْ سَبِيلِهِ ۗ وَهُوَ أَعْلَمُ بِالْمُهْتَدِينَ

Terjemahnya:

“Serulah (manusia) kepada jalan Tuhanmu dengan hikmah dan pelajaran yang baik dan bantahlah mereka dengan cara yang baik. Sesungguhnya Tuhanmu Dialah yang lebih mengetahui tentang siapa yang tersesat dari jalan-Nya dan Dialah yang lebih mengetahui orang-orang yang mendapat petunjuk”.<sup>5</sup>

Ayat di atas menegaskan bahwa dalam melakukan kegiatan atau aktivitas dakwah harus dilalui dengan cara yang baik dan bijak, bukan memaksakan kehendak atau adanya unsur paksaan bagi *mad'u* (masyarakat) agar menerima yang disampaikan. Hal yang demikian itu amatlah bertentangan dengan ajaran Islam. Karena, dalam Islam telah disampaikan bahwa tidak ada paksaan dalam beragama. Semua manusia bebas untuk memilih jalan yang ingin ditempuhnya, hanya saja harus diketahui bahwa di akhirat nanti segala sesuatu yang telah diperbuat di dunia akan dimintai pertanggungjawabannya di hadapan Allah swt.

---

<sup>5</sup> Departemen Agama RI., *al-Qur'an dan Terjemahnya* (Bandung: CV. Penerbit J-ART, 2002), h. 213.

Saat ini dapat dijumpai di tengah-tengah masyarakat, banyak kelompok dakwah yang terbentuk dengan dasar pada firman Allah swt. dalam QS. Ali ‘Imran/3: 104.

وَلْتَكُنْ مِنْكُمْ أُمَّةٌ يَدْعُونَ إِلَى الْخَيْرِ وَيَأْمُرُونَ بِالْمَعْرُوفِ وَيَنْهَوْنَ عَنِ الْمُنْكَرِ وَأُولَئِكَ هُمُ الْمُفْلِحُونَ

Terjemahnya:

“Dan hendaklah ada di antara kamu segolongan umat yang menyeru kepada kebajikan, menyuruh kepada yang ma'ruf dan mencegah yang mungkar, merekalah orang-orang yang beruntung.”<sup>6</sup>

Ayat di atas menyampaikan bahwa Allah swt. memerintahkan kepada umat manusia agar sekiranya ada sekelompok atau segolongan umat yang bergerak di tengah-tengah masyarakat untuk mengajak kepada kebaikan dan menjauhkan diri dari keburukan. Atas dasar itulah sehingga banyak lembaga yang berasaskan Islam yang bergerak dengan harapan membawa perubahan di tengah-tengah umat untuk meraih kehidupan yang lebih sejahtera, makmur, dan sebagainya. Majelis taklim merupakan salah satu bentuk institusi atau organisasi dakwah yang dimaksud, yang kadang juga disebut sebagai pusat pembelajaran Islam. Sebagai pusat pembelajaran Islam, majelis taklim diakui telah menyumbangkan peran yang sangat besar dengan ikut serta dalam mencerdaskan kehidupan umat dan bangsa, khususnya dalam pengajaran agama dan penguatan moral bangsa. Pada era baru ini, keberadaan

---

<sup>6</sup>Departemen Agama RI., *al-Qur'an dan Terjemahnya* (Bandung: CV. Penerbit J-ART, 2002), h. 48.

majelis taklim dirasa makin penting dan diharapkan dapat berperan lebih besar dalam menjawab berbagai persoalan yang timbul dalam masyarakat.

Majelis taklim adalah forum pengajian keagamaan yang diselenggarakan oleh masyarakat muslim, lembaga ini menampung jama'ah dari berbagai latar belakang dan lapisan-lapisan.<sup>7</sup> Selain itu, sesuai dengan realitas dalam masyarakat, majelis taklim bisa juga diartikan sebagai tempat atau lembaga pendidikan, pelatihan, dan kegiatan belajar mengajar (hususnya bagi kaum muslimah) dalam mempelajari, mendalami, dan memahami ilmu pengetahuan tentang agama Islam dan sebagai wadah dalam melaksanakan berbagai kegiatan yang memberikan kemaslahatan kepada jamaah dan masyarakat disekitarnya.<sup>8</sup>

Untuk dapat memperbesar peranan majelis taklim, maka sangat diperlukan dukungan dari Pemerintah, Pemerintah memiliki tugas dan tanggungjawab terhadap masyarakat salah satunya dalam hal kesejahteraan. Tugas dan tanggungjawab tersebut tak terkecuali juga berlaku untuk Pemerintah desa atau kelurahan. Hal ini dikarenakan desa atau Kelurahan memiliki sifat otonom yang dipercaya untuk menyelenggarakan Pemerintahan rumah tangganya. Upaya mewujudkan kesejahteraan dapat dilakukan dengan berbagai macam strategi salah satunya dengan melakukan pemberdayaan. Salah satu upaya pemberdayaan (keagamaan) masyarakat dapat dilakukan melalui majelis taklim. Di Kelurahan Ballasaraja Kecamatan Bulukumpa Kabupaten Bulukumba, terdapat majelis taklim yang dibentuk sebagai

---

<sup>7</sup>Khozin, *Jejak-Jejak Pendidikan Islam di Indonesia* (Malang : Universitas Muhammadiyah, 2006), h. 240.

<sup>8</sup> Muhsin MK, *Manajemen Majelis Taklim* (Jakarta: Pustaka Intermedia, 2009), h. 2.



upaya pemberdayaan masyarakat. Adanya majelis taklim ini secara tidak langsung ikut membantu tugas Pemerintah Kelurahan Ballasaraja Kecamatan Bulukumpa Kabupaten Bulukumba dalam hal pemberdayaan masyarakat. Oleh karenanya Pemerintah Kelurahan Ballasaraja Kecamatan Bulukumpa Kabupaten Bulukumba sudah semestinya ikut berperan terhadap majelis taklim dalam upaya memberdayakan masyarakat. Hal ini dikarenakan Pemerintah memiliki tugas dan tanggungjawab untuk mensejahterakan masyarakat.

Selain tanggungjawab mensejahterakan masyarakat, Pemerintah juga memiliki tanggungjawab atas amar ma'ruf nahimunkar. Dijelaskan dalam firman Allah swt. dalam QS. al-Baqarah/2: 30.

وَإِذْ قَالَ رَبُّكَ لِلْمَلَائِكَةِ إِنِّي جَاعِلٌ فِي الْأَرْضِ خَلِيفَةً ۗ قَالُوا أَتَجْعَلُ فِيهَا مَنْ يُفْسِدُ فِيهَا  
وَيَسْفِكُ الدِّمَاءَ وَنَحْنُ نُسَبِّحُ بِحَمْدِكَ وَنُقَدِّسُ لَكَ ۗ قَالَ إِنِّي أَعْلَمُ مَا لَا تَعْلَمُونَ ﴿٣٠﴾

Terjemahnya:

"Dan ingatlah ketika Tuhanmu berfirman kepada Para Malaikat: "Sesungguhnya aku hendak menjadikan seorang khalifah di muka bumi." mereka berkata: "Mengapa Engkau hendak menjadikan (khalifah) di bumi itu orang yang akan membuat kerusakan padanya dan menumpahkan darah, Padahal Kami Senantiasa bertasbih dengan memuji Engkau dan mensucikan Engkau?" Tuhan berfirman: "Sesungguhnya aku mengetahui apa yang tidak kamu ketahui."<sup>9</sup>

Dalam ayat di atas menjelaskan bahwa bahwa Allah swt. Menjadikan manusia sebagai khalifah di bumi, sebagai pengganti Allah swt. Dalam mengolah bumi

<sup>9</sup> Departemen Agama RI., *al-Qur'an dan Terjemahnya* (Bandung: CV. Penerbit J-ART, 2002), h. 5.

sekaligus memakmurkannya. Manusia diberi tugas dan tanggungjawab untuk menggali potensi-potensi yang terdapat di bumi ini, mengolahnya, dan menggunakannya dengan baik sebagai sarana untuk beribadah kepada Allah swt. Makna lain dari khalifa di ayat tersebut adalah penciptaan nabi Adam yang disebut sebagai manusia dengan tugas untuk memakmurkan bumi yang meliputi tugas untuk menyeru orang lain untuk berbuat ma'ruf dan mencegah dari yang mungkar. Amanah inilah yang harus dipahami umat manusia terkhusus lagi bagi seorang pemimpin. Semakin tinggi jabatan dalam masyarakat maka semakin besar pula tanggungjawab dalam kaitannya menyeru untuk berbuat ma'ruf dan mencegah dari yang mungkar. Diperjelas pula dalam Hadis riwayat Bukhori, Muslim dalam kitab Riyadussholihin.

حَدَّثَنَا عَبْدُ اللَّهِ بْنُ مَسْلَمَةَ عَنْ مَالِكٍ عَنْ عَبْدِ اللَّهِ بْنِ دِينَارٍ عَنْ عَبْدِ اللَّهِ بْنِ عُمَرَ أَنَّ رَسُولَ اللَّهِ صَلَّى اللَّهُ عَلَيْهِ وَسَلَّمَ قَالَ: أَلَا كُلُّكُمْ رَاعٍ وَكُلُّكُمْ مَسْنُونٌ عَنْ رَعِيَّتِهِ فَالْأَمِيرُ الَّذِي عَلَى النَّاسِ رَاعٍ عَلَيْهِمْ وَهُوَ مَسْنُونٌ عَنْهُمْ وَالرَّجُلُ رَاعٍ عَلَى أَهْلِ بَيْتِهِ وَهُوَ مَسْنُونٌ عَنْهُمْ وَالْمَرْأَةُ رَاعِيَةٌ عَلَى بَيْتِ بَعْلِهَا وَوَلَدِهِ وَهِيَ مَسْنُونَةٌ عَنْهُمْ وَالْعَبْدُ رَاعٍ عَلَى مَالِ سَيِّدِهِ وَهُوَ مَسْنُونٌ عَنْهُ فَكُلُّكُمْ رَاعٍ وَكُلُّكُمْ مَسْنُونٌ  
عَنْ رَعِيَّتِهِ

*Terjemahnya :*

“Diriwayatkan Abdullah bin Maslamah dari Malik dari Abdullah bin Dinar dari Abdullah bin Umar. Berkata : saya telah mendengar Rasulullah saw bersabda : setiap orang adalah pemimpin dan akan di minta pertanggung jawaban atas kepemimpinannya. Seorang kepala negara akan diminta pertanggung jawaban perihal rakyat yang dipimpinnya. Seorang suami akan di tanya perihal keluarga yang dipimpinnya. Seorang isteri yang memelihara rumah tangga suaminya akan ditanya perihal tanggung jawab dan tugasnya. Bahkan seorang pembantu/pekerja rumah tangga yang bertugas memelihara barang milik majikannya juga akan ditanya perihal yang dipimpinnya. Dan kamu sekalian

pemimpin dan akan ditanya (diminta pertanggung jawaban) dari hal-hal yang dipimpinnya.” (HR. Bukhori, Muslim)<sup>1</sup>

Dalam hadis tersebut menjelaskan bahwa seorang pemimpin adalah orang yang diberi amanah oleh Allah swt. Untuk memimpin rakyat, yang di akhirat kelak akan dimintai pertanggungjawabannya oleh Allah swt. Pemimpin akan dimintai pertanggungjawaban tentang jabatannya sebagai seorang pemimpin. Misalnya, pemimpin yang menjabat selama lima tahun, ada berapa banyak aturan, kebijakan, dan sebagainya yang sifatnya mendukung agama islam yang dia hasilkan selama priode tersebut. Semua akan dimintai pertanggungjawabannya pada hari kemudin.

Di samping itu, sentuhan manajemen dalam hal ini manajemen strategi sangat diperlukan untuk dapat menunjang peranan Pemerintah terhadap pemberdayaan masyarakat melalui majelis taklim secara efektif dan efisien. Keberhasilan pencapaian visi dan misi sangat tergantung pada strategi yang digunakan, strategi inilah yang kemudian menjadi dasar dalam melahirkan kebijakan-kebijakan yang tertuang dalam rumusan program kerja. Melalui manajemen strategi, Pemerintah diharapkan dapat memanfaatkan kekuatan untuk dapat mengambil keuntungan dari peluang yang ada, mengatasi kelemahan yang mencegah keuntungan dari peluang yang ada, selanjutnya dengan kekuatan mampu menghadapi ancaman yang ada dan mengatasi kelemahan yang mampu membuat ancaman menjadi nyata atau menciptakan ancaman baru.

---

<sup>1</sup> Soenarto Ahmad, Hadits <sup>0</sup>Tanggungjawab Pemimpin, <https://makalahkompliit.blogspot.co.id/2013/02/hadits-tanggung-jawab-pemimpin.html>, (01 desember 2017 pukul 10:24.)

Atas dasar pemikiran tersebut, peneliti begitu tertarik menjadikan Pemerintah sebagai objek penelitian terkhusus Pemerintah Kelurahan Ballasaraja Kecamatan Bulukumpa Kabupaten Bulukumba, dengan alasan majelis taklim di Kelurahan tersebut begitu aktif dan intensif dalam melakukan usaha atau kegiatan dakwah di tengah-tengah masyarakat khususnya di Kelurahan Ballasaraja.

Berdasarkan hal itu, sehingga peneliti mengangkat judul **“Strategi Pemerintah dalam pembinaan Majelis Taklim di Kelurahan Ballasaraja Kecamatan Bulukumpa Kabupaten Bulukumba”**.

## **B. Fokus Penelitian dan Deskripsi Fokus**

### 1. Fokus Penelitian

Untuk menghindari terjadinya penafsiran yang keliru dari pembaca dan keluar dari pokok permasalahan, oleh karena itu peneliti memfokuskan pada “strategi Pemerintah dalam pembinaan majelis taklim di Kelurahan Ballasaraja Kecamatan Bulukumpa Kabupaten Bulukumba”.

### 2. Deskripsi Fokus

Orientasi penelitian ini dibatasi pada strategi yang dilakukan oleh Pemerintah dalam membina majelis taklim di Kelurahan Ballasaraja Kecamatan Bulukumpa Kabupaten Bulukumba. Hal tersebut di atas dibatasi untuk menghindari pembahasan yang meluas dan tidak relevan dengan pokok permasalahan yang diteliti.

Dalam penelitian ini, strategi Pemerintah Ballasaraja yang dimaksud peneliti adalah cara pemerintah menggunakan sumber daya yang ada untuk mencapai sasarannya melalui hubungan yang efektif dengan lingkungan baik itu lingkungan

internal maupun lingkungan eksternal. Dalam menentukan dan memilih strategi yang paling tepat dalam pembinaan majelis taklim sangat dipengaruhi oleh berbagai faktor, baik itu faktor internal maupun faktor eksternal. Faktor internal mencakup kekuatan dan kelemahan sedangkan faktor eksternal mencakup peluang dan ancaman pemerintah Kelurahan Ballasaraja Kecamatan Bulukumpa Kabupaten Bulukumba dalam membina majelis taklim. Analisa lingkungan internal ini merupakan analisa yang berguna dalam mengidentifikasi kekuatan dan kelemahan pemerintah atas dasar sumber daya dan kapabilitas yang dimilikinya. Dan analisis lingkungan eksternal merupakan analisa yang berguna dalam mengidentifikasi peluang dan ancaman Pemerintah Ballasaraja dalam pembinaan majelis taklim. tujuan analisis lingkungan internal dan eksternal ini adalah agar Pemerintah Ballasaraja dapat mengerti dan memahami lingkungan pemerintahan sehingga pemerintah dalam penyusunan strategi mampu mengetahui dan menetapkan strategi yang tepat untuk diterapkan dalam pembinaan majelis taklim di Kelurahan tersebut. Jadi strategi Pemerintah dalam pembinaan majelis taklim di Kelurahan Ballasaraja Kecamatan Bulukumpa Kabupaten Bulukumba ialah cara yang dilakukan Pemerintah dalam membina majelis taklim agar kegiatan dan program yang dilaksanakan selalu sesuai dengan sumber daya yang ada dalam pemerintahan sehingga Pemerintah dapat bekerja secara efektif dan efisien..

### **C. Rumusan Masalah**

Berdasarkan latar belakang masalah tersebut di atas maka dapat dikemukakan pokok masalahnya yaitu bagaimana strategi Pemerintah Kelurahan Ballasaraja Kecamatan Bulukumpa Kabupaten Bulukumba dalam membina majelis taklim ?

Untuk menjawab pertanyaan tersebut, maka dirumuskan sub-sub masalahnya sebagai berikut:

1. Bagaimana analisis internal Pemerintah Kelurahan Ballasaraja Kecamatan Bulukumpa Kabupaten Bulukumba dalam pembinaan majelis taklim ?
2. Bagaimana analisis eksternal Pemerintah Kelurahan Ballasaraja Kecamatan Bulukumpa Kabupaten Bulukumba dalam pembinaan majelis taklim ?

### **D. Kajian Pustaka**

1. Hubungan dengan Peneliti Terdahulu

Sebelum melangsungkan penelitian ini peneliti terlebih dahulu melakukan peninjauan di perpustakaan UIN Alauddin Makassar baik di perpustakaan umum UIN Alauddin Makassar dan perpustakaan Fakultas Dakwah dan Komunikasi maupun dari sumber-sumber lainnya, untuk menghindari terjadinya kesamaan judul dan menghindari prasangka yang mengatakan penelitian ini merupakan jiplakan dari karya orang lain.

Adapun hasil dari penelitian-penelitian terdahulu yang berkaitan dengan penelitian ini, diantaranya:

Skripsi yang berjudul fungsi manajemen strategi BKPRMI dalam meningkatkan dakwah di Kecamatan Ulu Ere Kabupaten Bantaeng oleh Gassing,

dari hasil penelitian tersebut menyimpulkan bahwa responden pada umumnya hanya kadang-kadang memfungsikan manajemen strategi BKPRMI dalam meningkatkan dakwah di Kecamatan Ulu Ere Kabupaten Bantaeng.<sup>1</sup> Persamaan dari penelitian saya yaitu sama-sama meneliti tentang strategi. Sedangkan yang menjadi pembeda dalam penelitian saya yaitu selain objek penelitiannya, pendekatan yang digunakan oleh saudara Gassing adalah pendekatan komunikasi. Sedangkan pendekatan yang saya gunakan ialah pendekatan manajemen.

Skripsi saudara Sri Ayu Rahayu, Fakultas Dakwah dan Komunikasi Uin Alauddin Makassar yang berjudul “Aktivitas Dakwah Santri di Pondok Pesantren Dharul Islam” tahun 2012, penelitiannya menjelaskan tentang aktivitas dakwah santri yang dilaksanakan di pondok pesantren Dharul Islam baik dalam bentuk *bi al-hal* Dan *bi al-lisan* bertujuan semata-mata untuk menuntut ilmu, khususnya ilmu agama dan serta dapat memberikan apresiasi tentang peningkatan akhlak santri, sehingga generasi yang akan datang masih ada penerus-penerus yang akan memperjuangkan agama Islam.<sup>1</sup> Persamaan dari penelitian saya yaitu sama-sama meneliti kegiatan keagamaan dari objek yang diteliti. Sedangkan yang menjadi pembeda dari penelitian saya yaitu objek yang diteliti oleh saudara Ayu adalah pondok pesantren Dharul Islam sedangkan objek penelitian saya adalah Pemerintah Kelurahan Ballasaraja Kecamatan Bulukumpa Kabupaten Bulukumba.

---

<sup>1</sup> Gassing, “Fungsi Manajemen Strategi BKPRMI dalam Meningkatkan Dakwah di Kecamatan Ulu Ere Kabupaten Bantaeng (Studi pada Universitas Islam Negeri Alauddin Makassar)”, *Skripsi* (Makassar: Fakultas Dakwah dan Komunikasi, 2008).

<sup>1</sup> Sri Ayu Rahayu, “Aktivitas<sup>2</sup>Dakwah Santri di Pondok pesantren Dharul Islam (Studi pada Universitas Islam Negeri Alauddin Makassar)”, *Skripsi* (Makassar: Fakultas Dakwah dan Komunikasi, 2012).

Skripsi saudara Rifqi Firmansyah Fakultas Dakwah IAIN walisongo, yang berjudul “Aktivitas Dakwah Jefri Al-Bukhori sebagai *da'i*” tahun 2008. Hasil penelitian tersebut menunjukkan bahwa metode dakwah Jefri Al-bukhori merupakan bagian yang tidak dapat dipisahkan dari aktivitas dakwahnya, keberhasilan aktivitas dakwah Jefri Al-bukhori, salah satunya ditentukan oleh ketepatan dalam aspek yang satu ini. Sebaliknya, kegagalan aktivitas dakwah bisa jadi disebabkan oleh kegagalan dalam menerapkan metode yang tepat dalam berdakwah. Dalam menyerukan dan menyampaikan suatu materi dakwah kepada masyarakat, Jefri Al-buqhori sebagai seorang juru dakwah sudah tentu akan berhadapan dengan bermacam corak manusia. Menyadari kondisi demikian, maka Jefri Al-Bukhori menggunakan gaya dakwah, diantaranya pertama, komunikatif, metode yang ia gunakan adalah diskusi dan Tanya jawab; kedua, Jefri Al-Bukhori mampu memanfaatkan intonasi dan dinamika suara yang bervariasi sehingga dakwahnya menarik untuk didengar. Penyampaian yang tegas dan suara yang bening menjadi ciri khas dakwah Jefri Al-Bukhori; ketiga, variasi dan kreatif.<sup>1</sup> Persamaan dari penelitian saya yaitu sama-sama membahas tentang cara penyampaian pesan agama Islam. Sedangkan yang membedakan dengan penelitian saya, skripsi saudara Rifqi membahas tentang aktivitas dakwah, sedangkan penelitian saya membahas tentang strategi. Disamping itu lokasi penelitian saudara Rifqi di IAIN Walisongo, sedangkan lokasi penelitian saya di Kelurahan Ballasaraja Kecamatan Bulukumpa Kabupaten Bulukumba.

---

<sup>1</sup> Rifqi Firmansyah, “Aktivitas Dakwah Jefri Al-bukhori sebagai Da’I (Studi pada Institut Agama Islam Negeri Walisongo)”, *Skripsi* (Semarang: Fakultas Dakwah, 2008).



Berdasarkan judul-judul penelitian terdahulu yang disebutkan di atas tidak sama dengan judul pada penelitian yang dibahas pada penelitian ini. Sehingga peneliti menganggap bahwa judul ini layak untuk dilanjutkan sebagai bahan penelitian.

#### ***E. Tujuan dan Kegunaan Penelitian***

##### **1. Tujuan Penelitian**

Maksud dari penelitian ini adalah untuk memperoleh data yang diperlukan untuk memecahkan masalah yang telah dirumuskan dalam perumusan masalah.

Adapun tujuan dari penelitian ini adalah :

- a. Untuk mengetahui analisis internal Pemerintah Kelurahan Ballasaraja Kecamatan Bulukumpa Kabupaten Bulukumba dalam pembinaan majelis taklim.
- b. Untuk mengetahui analisis eksternal Pemerintah dalam pembinaan majelis taklim di Kelurahan Ballasaraja Kecamatan Bulukumpa Kabupaten Bulukumba.

##### **2. Kegunaan Penelitian**

- a. Kegunaan teoritis, hasil penelitian ini diharapkan bisa bermanfaat dan memberikan sumbangsi dalam pengembangan ilmu pengetahuan dan sebagai penambah khazanah kepustakaan terkait dengan strategi, pemerintah dan pemahaman terkait dengan majelis taklim.

b. Kegunaan Praktis

- 1) Melalui hasil penelitian ini, diharapkan dapat memengaruhi perkembangan kelurahan dan menjadikan studi strategi Pemerintah ini sebagai sebuah pencerahan, dan juga menjadikan studi strategi Pemerintah ini sebagai sebuah sumber literatur dalam peningkatan wawasan dan pengetahuan mengenai strategi Pemerintah sehingga dapat meningkatkan kapasitas kelurahan.
- 2) Bisa menjadi bahan pertimbangan atau rujukan untuk penelitian-penelitian yang memiliki dimensi yang serupa dengan penelitian ini. Yang pada akhirnya mampu menambah wawasan masyarakat sehingga menjadi sumber daya manusia yang lebih baik.
- 3) Melalui hasil penelitian ini, diharapkan dapat berguna bagi kantor lurah dalam meningkatkan kualitas sumber daya yang ada dalam kelurahan.
- 4) Melalui hasil penelitian ini, diharapkan bermanfaat bagi mahasiswa UIN Alauddin Makassar dalam penambahan khazanah keilmuan, dan sebagai referensi serta pustaka pada perpustakaan UIN Alauddin Makassar, khususnya yang terkait dengan strategi Pemerintah dalam pembinaan majelis taklim.
- 5) Melalui hasil penelitian ini, diharapkan bermanfaat bagi majelis taklim dalam penambahan keilmuan, sebagai bahan berbenah diri dalam meningkatkan kapasitas dan kualitas diri.

## BAB II

### TINJAUAN TEORETIS

#### A. *Tinjauan Strategi*

Konsep strategi berasal dari istilah militer, yang berasal dari kata Yunani *strategeia*, yang berarti seni atau ilmu menjadi jenderal. Istilah tersebut sekarang dipakai juga di bidang lain seperti dalam bisnis, konteks persaingan masih ada.

Konsep manajemen strategi mulai mendapat perhatian sesudah perang dunia ke dua. Ada beberapa alasan. Pertama, lingkungan bisnis menjadi semakin tidak pasti. Kedua, organisasi bisnis menjadi semakin besar dan semakin kompleks. Menyatukan atau mengintegrasikan kebutuhan dan kepentingan unit yang beragam menjadi pekerjaan yang sulit.

Ada beberapa kata kunci dalam pengertian strategi. Strategi menekankan pada aksi atau tindakan untuk mencapai suatu tujuan dan juga pada tujuan itu sendiri. Strategi secara implisit mengasumsikan hubungan antara lingkungan dengan organisasi yang tidak stabil dan tidak dapat diprediksikan.<sup>1</sup>

Menurut Glueck dan Jauch, pengertian strategi adalah sebuah rencana yang disatukan luas dan terintegrasi yang menghubungkan keunggulan organisasi dengan tantangan lingkungan, serta dirancang untuk memastikan bahwa tujuan utama perusahaan dapat dicapai melalui pelaksanaan yang tepat oleh organisasi.

---

<sup>1</sup> Mamduh M. Hanafi, *Manajemen* (Yogyakarta: UPP STIM YKPN, 2011), h. 137-147.

Lawrence R. Jauch dan William F. Glueck :“*a strategy is unified, comprehensive, and integrated plan that relates the strategic advantages of the firm to the challenges of the environment and that is designed to ensure that the basic objective of the enterprise are achieved through proper execution by the organization*”<sup>2</sup>

William Stanton: “Rencana dasar yang luas dari suatu tindakan organisasi untuk mencapai tujuan.”

Mc. Nichols berpendapat bahwa “strategi adalah suatu seni menggunakan kecakapan dan sumber daya suatu organisasi untuk mencapai sarannya melalui hubungan yang efektif dengan lingkungan dalam kondisi yang paling menguntungkan.”

Strategi adalah sarana yang digunakan untuk mencapai tujuan akhir (sasaran). Strategi bukanlah sekedar suatu rencana. Strategi ialah rencana yang disatukan: strategi mengikat semua bagian perusahaan menjadi satu. Strategi itu menyeluruh: strategi meliputi semua aspek penting perusahaan. Strategi itu terpadu: semua bagian rencana serasi satu sama lain dan bersesuaian.<sup>3</sup> Jadi strategi itu adalah sarana yang bersifat menyatukan, menyeluruh dan terpadu.

Pada intinya, strategi harus memiliki rencana yang bersifat jangka panjang, melibatkan faktor eksternal (ancaman dan peluang) dan internal (kekuatan dan kelemahan) dan berorientasi pada pencapaian tujuan. Lingkungan yang dihadapi setiap perusahaan haruslah dibedakan antara lingkungan dalam (*internal environment*) dan lingkungan luar (*external environment*).

---

<sup>2</sup> Lawrence R. Jauch dan William F. Gluec, *Strategic Management and Business Policy (Manajemen Strategi Dan Kebijakan Perusahaan)*, terj. Murad dan Henry Sitanggang, Edisi Ketiga (Jakarta: PT Gelora Aksara Pratama, 1988), h. 1.

<sup>3</sup> Lawrence R. Jauch dan William F. Gluec, *Strategic Management and Business Policy (Manajemen Strategi Dan Kebijakan Perusahaan)*, terj. Murad dan Henry Sitanggang, h. 12.

## 1. Analisis Lingkungan Internal

Analisis internal adalah analisis yang berfokus pada faktor kekuatan dan kelemahan internal yang memberikan keunggulan dan kekurangan tertentu bagi organisasi dalam memenuhi kebutuhan target pasarnya. Kekuatan mengacu pada kompetensi inti yang memberikan keunggulan perusahaan dalam memenuhi kebutuhan target pasar. Setiap analisis kekuatan perusahaan harus berorientasi pada pasar atau pelanggan karena kekuatan hanya berarti ketika membantu perusahaan dalam memenuhi kebutuhan pelanggan.

Lingkungan dalam mencakup setiap kecenderungan, kekuatan dan kejadian yang timbul di dalam perusahaan dan memengaruhi kegiatan dan keberhasilan perusahaan. Lingkungan luar mencakup setiap kecenderungan, kekuatan dan kejadian yang timbul di luar perusahaan dan memengaruhi kegiatan dan keberhasilan perusahaan.

Kekuatan dan kejadian yang berasal dari dalam perusahaan merupakan kemampuan atau kekuatan yang akan mendukung pencapaian sarannya dalam industri yang bersaing. Sebagian lagi merupakan kelemahan yang mengakibatkan pencapaian sasaran menjadi lebih sulit atau lebih lambat dibandingkan dengan para pesaingnya dalam industri. Kekuatan dan kelemahan ini adalah unsur-unsur dalam karena berada di bawah pengendalian, dan dapat dipengaruhi oleh para pemimpin

perusahaan.<sup>4</sup> Jadi, analisis lingkungan internal secara garis besar membahas tentang kekuatan dan kelemahan perusahaan.

## 2. Analisis Lingkungan Eksternal

Analisis lingkungan eksternal mencakup pemahaman berbagai faktor di luar perusahaan yang mengarah pada munculnya peluang bisnis atau bahkan ancaman bagi perusahaan. Bagi pengembangan strategik, analisis ini di butuhkan tidak hanya terbatas pada rincian analisis kesempatan dan ancaman saja tetapi juga untuk menentukan dari mana dan untuk apa hasil analisis itu di pergunakan. Lingkungan eksternal bisa dikatakan sebagai komponen-komponen atau variabel lingkungan yang berada atau berasal dari luar organisasi atau perusahaan. Komponen tersebut cenderung berada di luar jangkauan organisasi. Artinya organisasi atau perusahaan tidak bisa melakukan intervensi terhadap komponen tersebut. Komponen itu lebih cenderung diperlakukan sebagai suatu yang *give* atau sesuatu yang mau tidak mau harus diterima, tinggal bagaimana organisasi berkompromi atau menyiasati komponen-komponen tersebut.<sup>5</sup> Lingkungan eksternal mencakup tentang peluang dan ancaman perusahaan.

Selanjutnya sebagian kecenderungan, kejadian, dan kekuatan yang memengaruhi suatu perusahaan berasal dari atau dipengaruhi oleh hal-hal di luar perusahaan tersebut. Apabila kecenderungan, kejadian dan kekuatan tersebut

---

<sup>4</sup> Purnama, Lingkungan Internal dan Analisis Lingkungan Internal (Manajemen Strategik), <http://purnamaward.blogspot.co.id/2014/03/lingkungan-internal-dan-analisis.html>, (04 Desember 2017).

<sup>5</sup> Raja Dinda Amalia, Analisis Lingkungan Eksternal, [http://www.academia.edu/23942647/ANALISIS\\_LINGKUNGAN\\_EKSTERNAL](http://www.academia.edu/23942647/ANALISIS_LINGKUNGAN_EKSTERNAL), (04 Desember 2017).

memberikan keuntungan bagi seluruh perusahaan yang berada dalam satu industri maka hal itu disebut peluang.

Sebaliknya apabila kecenderungan, kejadian dan kekuatan yang ada menimbulkan kerugian bagi seluruh perusahaan yang ada dalam satu industri maka hal itu disebut ancaman.<sup>6</sup> Jadi, analisis lingkungan eksternal mencakup tentang peluang dan ancaman perusahaan.

Menurut Freddy Rangkuti, model yang paling populer dalam merumuskan strategi adalah dengan menggunakan analisis swot. Analisis swot adalah identifikasi berbagai faktor secara sistematis untuk merumuskan strategi perusahaan. Analisis ini didasarkan pada logika yang dapat memaksimalkan kekuatan (*strengths*) dan peluang (*opportunities*), namun secara bersamaan dapat meminimalkan kelemahan (*weaknesses*) dan ancaman (*threats*). Proses pengambilan keputusan strategis selalu berkaitan dengan pengembangan misi, tujuan, strategi, dan kebijakan perusahaan. Dengan demikian, perencanaan strategis (*strategic planner*) harus menganalisis faktor- faktor strategis perusahaan (kekuatan, kelemahan, peluang, dan ancaman) dalam kondisi yang ada saat ini. Hal ini disebut dengan analisis situasi. Penelitian menunjukkan bahwa kinerja perusahaan dapat ditentukan oleh kombinasi faktor internal dan eksternal. Kedua faktor tersebut harus dipertimbangkan dalam analisis swot. Swot adalah singkatan dari lingkungan internal *strengths* dan *weaknesses* serta lingkungan eksternal *opportunities* dan *threats* yang dihadapi dunia bisnis. Analisis

---

<sup>6</sup> Pontas M. Pardede, *Manajemen Strategi dan Manajemen Perusahaan* (Jakarta: Mitra Wacana Media, 2011), h.215-217.

swot membandingkan antara faktor eksternal peluang (*opportunities*) dan ancaman (*threats*) dengan faktor internal kekuatan (*strengths*) dan kelemahan (*weaknesses*).<sup>7</sup> Setelah melakukan perbandingan dan telah mengetahui faktor-faktor strategi internal dan eksternal, maka langkah selanjutnya adalah dengan merumuskan alternatif strategi yang sesuai dengan perusahaan, yakni dengan cara membuat swot matrix. Swot matriks dibangun berdasarkan hasil analisis faktor-faktor strategis baik eksternal maupun internal yang terdiri atas faktor peluang, ancaman, kekuatan, serta kelemahan.<sup>8</sup>

**Gambar 2.1 Matriks SWOT**

	Kekuatan (S)	Kelemahan (W)
Peluang (O)	Strategi untuk memanfaatkan peluang untuk mendayagunakan kekuatan ( strategi S-O )	Strategi untuk memanfaatkan peluang untuk mengatasi kelemahan ( strategi W-O)
Ancaman (T)	Strategi untuk mengatasi ancaman dengan jalan mendayagunakan kekuatan (Strategi S-T)	Strategi untuk menghindari ancaman sekaligus melindungi kelemahan (strategi W-T)

Berdasarkan swot matriks tersebut, dapat disusun empat strategi utama, yaitu; S-O, WO, ST dan WT. Masing-masing strategi ini memiliki karakteristik tersendiri dan hendaknya dalam implementasi strategi selanjutnya dilaksanakan secara bersama-sama dan saling mendukung satu sama lain.

<sup>7</sup> Freddy Rangkuti, *Analisis swot*, (Cet. XX; Jakarta: PT Gramedia, 2015), hal. 19-20.

<sup>8</sup> Freddy Rangkuti, *Analisis swot*, hal. 209.



Selanjutnya, dalam menentukan strategi yang sesuai dengan perusahaan, maka dapat ditentukan dengan mempertimbangkan faktor-faktor yang lebih dominan dari ke empat strategi utama tersebut dengan melihat diagram analisis swot.

**Gambar 2.2 Diagram Analisis SWOT**

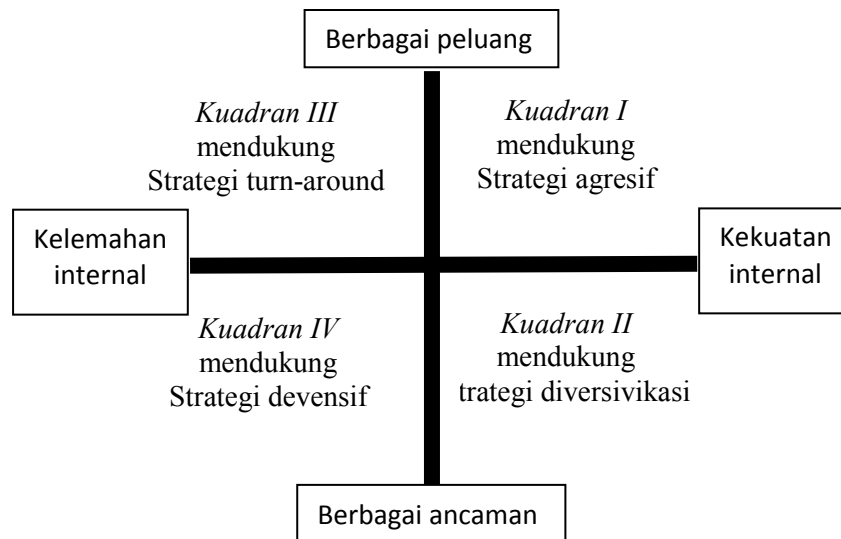

Berdasarkan gambar diatas, ada empat kuadran yang akan dijadikan sebagai strategi sesuai dengan kecocokan strategi tersebut, diantaranya:

#### 1. Kuadran I

Pada kuadran ini merupakan situasi yang sangat menguntungkan. Perusahaan tersebut memiliki peluang dan kekuatan sehingga dapat memanfaatkan peluang yang ada. Strategi yang harus diterapkan dalam kondisi ini adalah mendukung kebijakan pertumbuhan yang agresif (*growth oriented strategy*).

## 2. Kuadran II

Meskipun menghadapi berbagai ancaman, perusahaan ini masih memiliki kekuatan dari segi internal. Strategi yang harus diterapkan adalah dengan menggunakan kekuatan untuk memanfaatkan peluang jangka panjang dengan cara strategi diversifikasi (produk/pasar).

## 3. Kuadran III

Perusahaan menghadapi peluang pasar yang sangat besar, tapi dilain pihak, ia menghadapi beberapa kendala/kelemahan internal. Kondisi bisnis pada kuadran tiga ini mirip dengan question mark pada BCG matriks. Fokus strategi perusahaan ini adalah meminimalkan masalah-masalah internal perusahaan sehingga dapat merebut peluang pasar yang lebih baik. Misalnya Apple menggunakan strategi peninjauan kembali teknologi yang digunakan dengan cara menawarkan produk-produk baru dalam industri *microcomputer*.

## 4. Kuadran IV

Pada kuadran ini merupakan situasi yang sangat tidak menguntungkan, perusahaan tersebut menghadapi berbagai ancaman internal. Pada posisi ini yang cocok diterapkan adalah strategi defensif.<sup>9</sup>

Manajemen strategis tidak hanya digunakan pada sektor privat atau swasta tetapi juga telah diterapkan pada sektor publik atau pemerintah. Penerapan manajemen strategis pada kedua jenis institusi tersebut tidaklah jauh berbeda. Jika di

---

<sup>9</sup> Freddy Rangkuti, *Analisis swot*, hal. 20-21.

sektor swasta bertujuan mencari laba, maka pada sektor pemerintah manajemen strategis lebih pada memberikan pelayanan kepada masyarakat.

Dari beberapa strategi diatas, dapat diterapkan salah satu strategi yang cocok Setelah analisis kondisi internal dan eksternal, pemerintah dapat menggunakan strategi yang dapat mengoptimalkan kekuatan dan peluang, namun meminimalisir kelemahan dan ancaman, sesuai dengan sumberdaya yang ada.

## **B. Tinjauan tentang Pemerintah**

### 1. Pengertian Pemerintah

Pemerintah adalah organisasi yang memiliki kekuasaan untuk membuat dan menerapkan hukum serta undang-undang di daerah tertentu yang merupakan kawasan yang berada di bawah kekuasaan mereka.<sup>1</sup> Jadi, setiap Pemerintah boleh membuat aturan sesuai keinginan di daerah pemerintahannya selama aturan tersebut bersifat positif.

Adapun definisi Pemerintah menurut para ahli, diantaranya:

#### a. Suradinata

Pemerintah adalah organisasi yang memiliki kekuatan besar di negeri ini, termasuk urusan publik, teritorial, dan urusan kekuasaan dalam rangka mencapai tujuan negara.

---

<sup>1</sup> Haneul, *Definisi Pemerintah dan Pemerintahan*, [https://googleweblight.com/?lite\\_urlhttps://nuramelia99.wordpress.com/2014/07/02/Pemerintah-dan-Pemerintahan](https://googleweblight.com/?lite_urlhttps://nuramelia99.wordpress.com/2014/07/02/Pemerintah-dan-Pemerintahan). (01 desember 2017 Pukul 1:10)

b. H Muhammad Rohidin Pranadjaja

Dalam bukunya yang berjudul “Hubungan antara instansi Pemerintah”, gagasan Pemerintah menjelaskan bahwa “Istilah ini berasal dari Pemerintah kata perintah, yang berarti kata-kata yang bermaksud disuruh melakukan sesuatu, sesuatu harus dilakukan. Pemerintah adalah orang, badan atau aparat dihapus atau memberi perintah “.

c. M. Kusnardi

Mengedepankan gagasan Pemerintah sebagai yang peduli dibuat oleh negara untuk mengatur kesejahteraan rakyat atau warga dan kepentingan rakyatnya dan untuk melaksanakan dan melakukan tugas eksekutif, legislatif dan yudikatif.

d. W.S. Saire

Menjelaskan bahwa Pemerintah dalam definisi terbaik adalah organisasi negara-negara yang muncul dan berjalan kekuasaan. Sementara Merriam pemberitahuan tujuan Pemerintah yang mencakup keamanan eksternal, intern, keadilan, kesejahteraan masyarakat, dan kebebasan.

e. Wilson

Pemerintah adalah kekuatan pengorganisasian, tidak selalu dikaitkan dengan organisasi angkatan bersenjata, tapi dua atau sekelompok orang dari berbagai kelompok masyarakat yang diselenggarakan oleh sebuah organisasi untuk mewujudkan tujuan dan sasaran dengan mereka, dengan hal-hal yang memberikan perhatian urusan publik.

f. Ndraha

Pemerintah adalah semua peralatan di negara atau negara lembaga yang berfungsi sebagai alat untuk mencapai tujuan. Dengan demikian, Pemerintah adalah sekelompok otoritas individu yang mempunyai untuk melaksanakan kekuasaan atau sekelompok individu yang memiliki dan melaksanakan otoritas yang sah dan melindungi serta peningkatan melalui penerapan tindakan dan keputusan Pemerintah yang dibuat berdasarkan hukum atau tidak.

g. Haryanto

Menunjukkan bahwa sistem ini struktur pemerintahan fungsional dan organisasi dari berbagai fungsi yang dijalankan pada tertentu yang mendasar dalam mencapai tujuan negara.

h. Apter

Pemerintah yang merupakan anggota yang paling umum memiliki tanggungjawab khusus untuk memelihara sistem yang mencakup rentang tersebut, itu adalah bagian dan monopoli praktis kekuasaan koersif.

i. R. Mac. Iver

Menjelaskan pengertian Pemerintah sebagai organisasi orang-orang yang memiliki kekuasaan, bagaimana orang bisa diatur. Sementara Pemerintah mendefinisikan Apter adalah anggota satuang paling umum yang memiliki

tanggungjawab khusus untuk memelihara sistem yang mencakup rentang dan monopoli praktis kekuasaan koersif.<sup>1</sup>

Dari berbagai definisi diatas, maka dapat dikatakan bahwa Pemerintah adalah pucuk pimpinan tertinggi di masing-masing daerah pimpinannya.

## 2. Tujuan dan fungsi Pemerintah

Tujuan fundamental dari pemerintahan adalah pemeliharaan keamanan dan keteraturan umum agar individu-individu dapat menemukan kebahagiaan. Disamping itu Pemerintah juga memiliki peran untuk menciptakan keamanan dasar hingga perhatian dalam urusan keagamaan dan kepercayaan serta mengontrol ekonomi dan menjamin keamanan kehidupan sosial.<sup>1</sup> Untuk mencapai hal tersebut maka dipandang perlu adanya kejelasan arah dan usaha, serta ukuran-ukuran yang dapat dijadikan pedoman.

Dibentuknya Pemerintah pada awalnya adalah untuk melindungi sistem ketertiban di masyarakat sehingga seluruh masyarakat dapat menjalankan aktivitas kehidupan dengan tenang dan lancar. Dinamika di masyarakat memperluas fungsi dan peran pemerintahan tidak hanya sebatas pelindung melainkan pelayan masyarakat. Rakyat tidak lagi harus melayani Pemerintah seperti zaman kerajaan ataupun penjajahan namun justru Pemerintah yang seharusnya melayani, mengayomi, dan mengembangkan serta meningkatkan taraf hidup masyarakatnya sesuai tujuan

---

<sup>1</sup> Aris Kurniawan, *Pengertian Pemerintah Menurut Para Ahli*, [www.gurupendidikan.co.id/pengertian-Pemerintah-menurut-para-ahli/](http://www.gurupendidikan.co.id/pengertian-Pemerintah-menurut-para-ahli/) (01 desember 2017 Pukul 2:28)

<sup>1</sup> Hasrul, *Tujuan Pemerintah*, <https://Suara.kendari.com/tujuan-Pemerintah.html>, (01 desember 2017 Pukul 2:15)

negaranya. Van Poelje menjelaskan bahwa pemerintahan dapat dipandang sebagai suatu ilmu yaitu yang mengajarkan cara terbaik dalam mengarahkan dan memimpin pelayanan umum.

Adapun beberapa fungsi Pemerintah, antara lain:

a. Fungsi Primer

Fungsi Primer merupakan fungsi Pemerintah yang berjalan terus-menerus dan memiliki hubungan positif dengan kondisi masyarakat yang diperintah. Maksudnya adalah fungsi primer dijalankan secara konsisten oleh Pemerintah, tidak terpengaruh oleh kondisi apapun, tidak berkurang dan justru semakin meningkat jika kondisi masyarakat yang diperintah meningkat. Fungsi primer dibedakan menjadi dua:

1) Fungsi Pelayanan

Fungsi utama Pemerintah adalah memberikan pelayanan terbaik untuk memenuhi kebutuhan masyarakat disemua sektor. Masyarakat tak akan dapat berdiri sendiri memenuhi kebutuhan tanpa adanya Pemerintah yang memberikan pelayanan. Ini merupakan fungsi yang bersifat umum dan dilakukan oleh seluruh negara di dunia.

2) Fungsi Pengaturan

Pemerintah memiliki fungsi pengaturan (*regulating*) untuk mengatur seluruh sektor dengan kebijakan-kebijakan dalam bentuk undang-undang, peraturan Pemerintah, dan peraturan lainnya. Maksud dari fungsi ini adalah agar stabilitas negara terjaga, dan pertumbuhan negara sesuai dengan yang diinginkan.

## b. Fungsi Sekunder

Fungsi sekunder merupakan fungsi yang berbanding terbalik dengan kondisi dan situasi di masyarakat. Maksudnya adalah semakin tinggi taraf hidup masyarakat, maka semakin tinggi *bargaining position*, tetapi semakin integratif yang diperintah, maka fungsi sekunder Pemerintah berkurang atau turun. Fungsi sekunder dibedakan menjadi:

### 1. Fungsi Pembangunan

Fungsi pembangunan dijalankan apabila kondisi masyarakat melemah dan pembangunan akan dikontrol ketika kondisi masyarakat membaik (menuju taraf yang lebih sejahtera). Negara-negara terbelakang dan berkembang menjalankan fungsi ini lebih gencar dari pada negara maju.

### 2. Fungsi Pemberdayaan

Fungsi ini dijalankan jika masyarakat tidak mempunyai *skill* dan kemampuan untuk bisa keluar dari *comfort zone* atau zona aman. Contohnya masyarakat bodoh, miskin, tertindas, dan sebagainya. Pemerintah wajib mampu membawa masyarakat keluar dari zona ini dengan cara melakukan pemberdayaan. Pemberdayaan dimaksud agar dapat mengeluarkan kemampuan yang dimiliki oleh masyarakat sehingga tidak menjadi beban Pemerintah. Pemberdayaan dilakukan untuk meningkatkan kualitas sumber daya manusia masyarakat. Ketergantungan terhadap Pemerintahan akan



semakin berkurang dengan pemberdayaan masyarakat. Sehingga hal ini akan mempermudah Pemerintah mencapai tujuan Negara.<sup>1</sup> 3

Fungsi-fungsi tersebut harus ada dalam setiap pemerintahan, karena fungsi-fungsi tersebutlah yang menjadi landasan untuk menjadikan sistem pemerintahan yang harmoni. Selain itu, peran Pemerintah daerah juga dimaksudkan dalam rangka melaksanakan desentralisasi, dekonsentrasi, dan tugas pembantuan sebagai wakil Pemerintah di daerah otonom yaitu untuk melakukan:<sup>1</sup> 4

1. Desentralisasi yaitu melaksanakan semua urusan yang semula adalah kewenangan pemerintahan menjadi kewenangan Pemerintah daerah untuk mengatur dan mengurus urusan pemerintahan dalam sistem Negara Kesatuan Republik Indonesia.

2. Dekonsentrasi yaitu menerima pelimpahan wewenang pemerintahan oleh Pemerintah kepada Gubernur sebagai wakil Pemerintah atau kepada instansi vertikal di wilayah tertentu untuk dilaksanakan; dan

3. Tugas pembantuan yaitu melaksanakan semua penugasan dari Pemerintah kepada daerah atau desa dari Pemerintah provinsi kepada kabupaten kota atau desa serta dari Pemerintah kabupaten kota kepada desa untuk melaksanakan tugas tertentu.

Berdasarkan bunyi Pasal 18 UUD 1945, bisa ditarik benang merah bahwa "Indonesia adalah negara kesatuan yang didesentralisasikan" Pertama, Desentralisasi

---

<sup>1</sup> Juan Dynash, *Demokrasi Indonesia*, <https://demokrasiindonesia.blogspot.com/2014/10/fungsi-Pemerintah/html>, (01 desember 2017 Pukul 2:48)

<sup>1</sup> Rianto Nugroho D, 2000, *Otonomi Daerah (Desentralisasi Tanpa Revolusi)*, Jakarta, Elek media Komputindo Kelompok Gramedia, hlm. 90.

perlu dilaksanakan karena merupakan tuntunan yuridis dan sistematis dari demokrasi pancasila dan sistem politik Indonesia. Kedua, desentralisasi merupakan kebutuhan bagi orde baru untuk melanjutkan pembangunan nasional secara umum dan pembangunan jangka panjang tahap kedua secara khusus. Ketiga, demokrasi kita tak juga lepas dari isu yang sekarang menjadi tren di dunia internasional. Perihal demokrasi yang bagaimana yang paling dibutuhkan dewasa ini, tentu saja yang dibicarakan bukan masalah ideal namun tehnikal.

Dalam rangka melaksanakan peran desentralisasi, dekonsentrasi dan tugas pembantuan, Pemerintah daerah menjalankan urusan Pemerintah konkuren, berbeda dengan Pemerintah pusat yang melaksanakan urusan pemerintahan *absolut*. Urusan pemerintahan konkuren dibagi antara Pemerintah Pusat dan Daerah provinsi dan Daerah kabupaten kota. pembagian urusan tersebut didasarkan pada prinsip akuntabilitas, efisiensi, dan eksternalitas, serta kepentingan strategis nasional urusan pemerintahan tersebutlah yang menjadi dasar pelaksanaan otonomi daerah. Urusan pemerintahan konkuren terdiri dari urusan pemerintahan wajib dan pilihan. Urusan pemerintahan wajib terbagi lagi menjadi urusan pemerintahan yang berkaitan dengan pelayanan dasar dan urusan pemerintahan yang tidak berkaitan dengan pelayanan dasar.

Urusan wajib yang berkaitan dengan pelayanan dasar adalah sebagai berikut:

1. Pendidikan.
2. Kesehatan.
3. Pekerjaan umum dan penataan ruang.

4. Perumahan rakyat dan kawasan permukiman.
5. Ketentraman, ketertiban umum dan perlindungan masyarakat.
6. Sosial.

Urusan wajib yang tidak terkait dengan pelayanan dasar adalah sebagai berikut:

1. Tenaga kerja.
2. Pemberdayaan perempuan dan perlindungan anak.
3. Pangan.
4. Pertanahan.
5. Lingkungan hidup.
6. Administrasi kependudukan dan pencatatan sipil.
7. Pemberdayaan masyarakat dan desa.
8. Pengendalian penduduk dan keluarga berencana.
9. Perhubungan.
10. Komunikasi dan informatika.
11. Koperasi, usaha kecil dan menengah.
12. Penanaman modal.
13. Kepemudaan dan olah raga.
14. Statistik.
15. Persandian.
16. Kebudayaan.
17. Perpustakaan.

## 18. Kearsipan.

Urusan pilihan adalah sebagai berikut:

1. Kelautan dan perikanan.
2. Pariwisata.
3. Pertanian.
4. Kehutanan.
5. Energi dan sumber daya mineral.
6. Perdagangan.
7. Perindustrian.
8. Transmigrasi.<sup>1</sup>

5

Dari berbagai uraian pelayanan Pemerintah diatas baik itu Urusan pemerintahan yang berkaitan dengan Pelayanan Dasar maupun Urusan pemerintahan yang tidak berkaitan dengan Pelayanan Dasar sangat diharapkan dapat menunjang kerja-kerja pemerintahan.

### **C. Tinjauan tentang Majelis Taklim**

#### 1. Pengertian majelis taklim

Secara etimologis (arti kata), kata majelis taklim berasal dari bahasa Arab, yakni *majlis* dan *taklim*. Kata majlis berasal dari kata *jalasa*, *yajlisu*, *julusan*, yang artinya duduk atau rapat. Adapun arti lainnya jika dikaitkan dengan kata yang

---

<sup>1</sup> Kartini, *peranan dan fungsi pemerintahan*, <http://muslimpoliticians.blogspot.co.id/2011/12/peran-dan-fungsi-pemerintahan.html>, (01 desember 2017 pukul 07:00.)

berbeda seperti majlis wal majlimah berarti tempat duduk, tempat sidang, dewan, atau majelis asykar, yang artinya mahkamah militer.<sup>1</sup> 6

Selanjutnya, kata taklim sendiri berasal dari kata *'alima, ya'lamu, ilmam*, yang artinya mengetahui sesuatu, ilmu, ilmu pengetahuan. Arti taklim adalah hal mengajar, melatih.<sup>1</sup> Taklim berasal dari kata *'alama, 'allaman* yang artinya, mengecap, memberi tanda, dan *ta'alam* berarti terdidik, belajar. Dengan demikian arti majelis taklim adalah tempat mengajar, tempat mendidik, tempat melatih, atau tempat belajar, tempat berlatih, dan tempat menuntut ilmu.

Sementara, secara majelis taklim mengandung beberapa pengertian yang berbeda-beda. Effendy Zarkasyi menyatakan, majelis taklim bagian dari model dakwah dewasa ini dan sebagai forum belajar untuk mencapai suatu tingkat pengetahuan agama.<sup>1</sup> 8

Syamsuddin Abbas juga mengemukakan pendapatnya, bahwa lembaga pendidikan non-formal Islam yang memiliki kurikulum sendiri, diselenggarakan secara berkala dan teratur, dan diikuti oleh jamaah yang relatif banyak.<sup>1</sup> 9

Sedangkan Musyawarah Majelis Taklim Se-DKI pada tanggal 9-10 Juli 1980 merumuskan definisi (*ta'rif*) majelis taklim, yaitu lembaga pendidikan Islam non-

<sup>1</sup> Adib Bisri dan Munawir<sup>6</sup> Al-Fath, *Kamus Al-Bisri: Arab Indonesia, Indonesia-Arab* (Surabaya: Pustaka Progresif, 1999), h. 79-80.

<sup>1</sup> Mahmud Yunus, *Kamus Arab-Indonesia*, h. 277-278.

<sup>1</sup> Ibnu, *Ilmu Da'wah* (Jakarta:<sup>8</sup> Koordinator Dakwah Islam [KODI], 1986), h. 65.

<sup>1</sup> Syamsuddin Abbas, *Mempertkuat Kelembagaan Masjid, Madrasah, dan Koperasi* (Jakarta: Yayasan Amal Saleh Akkajeng [YASKA], 2000), h. 72.

formal yang memiliki kurikulum tersendiri, diselenggarakan secara berkala dan teratur serta diikuti peserta jamaah yang relatif banyak, dan bertujuan untuk membina dan mengembangkan hubungan yang santun dan serasi antara manusia dan Allah swt. (*habluminallah*), dan antara manusia dan sesama (*habluminannaas*) dan dengan lingkungan dalam rangka membina pribadi dan masyarakat bertakwa kepada Allah swt.<sup>2</sup>

Selain itu, sesuai dengan realitas dalam masyarakat, majelis taklim bisa juga diartikan sebagai tempat atau lembaga pendidikan, pelatihan, dan kegiatan belajar-mengajar (khususnya bagi kaum muslimah) dalam mempelajari, mendalami, dan memahami ilmu pengetahuan tentang agama Islam dan sebagai wadah dalam melaksanakan berbagai kegiatan yang memberikan kemaslahatan kepada jamaah dan masyarakat sekitarnya.

## 2. Tujuan dan fungsi majelis taklim

### a. fungsi majelis taklim

Menurut Tuty Alawiyah, dalam bukunya “Strategi Dakwah di lingkungan majelis taklim”, yaitu :

- 1) Berfungsi sebagai tempat belajar-mengajar, Khususnya bagi kaum perempuan dalam rangka meningkatkan pengetahuan, pemahaman dan pengalaman ajaran Islam.

---

<sup>2</sup> M Natsir Zubaidi, ed., *Merredesain Masjid Masa Depan* (Jakarta: Pustaka Insani Indonesia, 2006), h. 29.

- 2) Berfungsi sebagai lembaga pendidikan dan keterampilan bagi kaum perempuan dalam masyarakat yang berhubungan, antara lain dengan masalah pengembangan kepribadian serta pembinaan keluarga dan rumah tangga sakinah.
  - 3) Berfungsi sebagai wadah berkegiatan dan berkeaktivitas bagi kaum perempuan. Antara lain, dalam berorganisasi, bermasyarakat, berbangsa, dan bernegara.
  - 4) Sebagai pusat pembinaan dan pengembangan kemampuan dan kualitas sumber daya manusia kaum perempuan dalam berbagai bidang seperti dakwah, pendidikan, sosial, dan politik yang sesuai dengan kodratnya.<sup>2</sup>
  - 5) Jaringan komunikasi, ukhuwah, dan silaturrahim majelis taklim juga diharapkan menjadi jaringan komunikasi, ukhuwah, dan silaturrahim antar sesama kaum perempuan, antara lain dalam membangun masyarakat dan tatanan kehidupan yang Islami.
- b. Tujuan majelis taklim :
- 1) Menambah ilmu dan keyakinan agama, yang akan mendorong pengalaman ajaran agama.
  - 2) Silaturahmi, dalam artian rahim atau kerabat karena orang-orang saling berkasih-sayang, karena hubungan rahim atau kekerabatan itu,

---

<sup>2</sup> Muhsin MK, *Manajemen Majelis Taklim*. h. 7.

- 3) Meningkatkan kesadaran dan kesejahteraan rumah tangga dan lingkungan jamaahnya.<sup>2</sup>

Secara kelembagaan dapat dijelaskan bahwa tujuan majelis taklim adalah membina masyarakat Islam secara *jami'ah* dalam pemahaman dan pendalaman spiritual guna membentuk masyarakat yang beriman dan bertaqwa kepada Allah swt. dan akhirnya akan menciptakan Bangsa dan Negara yang *baldatun tayyibatun warabbun ghafur*.<sup>2</sup> Yaitu Negeri yang subur, makmur, adil dan aman.

---

<sup>2</sup> Syamsidar, *Strategi Majelis Taklim Sebagai Media Peningkatan Kesadaran Beragama masyarakat di* (Bandung : Cendikia 2006), h. 17-19.

<sup>2</sup> *Strategi Majelis Taklim Sebagai Media Peningkatan Kesadaran Beragama Masyarakat di* (Bandung:Cendikia, 2006), h. 17-19.



### BAB III

## METODOLOGI PENELITIAN

#### ***A. Jenis dan Lokasi Penelitian***

Metodologi adalah suatu pengkajian dalam mempelajari peraturan – peraturan suatu metode. Jadi metodologi penelitian adalah suatu pengkajian dalam mempelajari peraturan-peraturan yang terdapat dalam penelitian dan dari sudut filsafat metodologi penelitian merupakan epistemologi penelitian. Dan adapun rangkaian metodologi yang digunakan peneliti sebagai berikut:

##### **1. Jenis penelitian**

Penelitian ini merupakan penelitian kualitatif yang dalam pengumpulan datanya menggunakan metode dekskriptif, yaitu pengumpulan data dari responden.<sup>1</sup> Penelitian kualitatif adalah penelitian yang secara *holistic* bermaksud untuk memahami tentang fenomena yang dialami subjek penelitian, baik itu perilakunya, persepsi, motivasi maupun tindakannya, dan secara dekskriptif dalam bentuk kata-kata dan bahasa, pada suatu konteks khusus yang alamiah dan dengan memanfaatkan berbagai metode alamiah. Diantaranya adalah penggunaan studi kasus dekskriptif dalam penelitian ini bermaksud agar dapat mengungkap atau memperoleh informasi dari penelitian secara menyeluruh dan mendalam.<sup>2</sup>

---

<sup>1</sup> Lexy J. Moeloeng, *Metode Penelitian Kualitatif* (Bandung: Remaja Karta Jaya, 1998). Hal. 67.

<sup>2</sup> Sugiyono, *Statistika Untuk Penelitian* (Bandung: Alfabeta, 2006), h.35.

Berdasarkan uraian dekskriptif, yang dimaksud penelitian kualitatif adalah hasil penelitian yang mendeskripsikan objek secara ilmiah, faktual dan sistematis, dalam hal ini mengenai strategi Pemerintah dalam pembinaan majelis taklim di Kelurahan Ballasaraja Kecamatan Bulukumpa Kabupaten Bulukumba.

Penelitian kualitatif berakar pada latar alamiah sebagai kebutuhan manusia, serta alat penelitian yang memanfaatkan metode kualitatif, mengandalkan analisa dan induktif. Selain itu penelitian jenis ini mengarahkan sasaran penelitiannya pada usaha menemukan dasar teori, bersifat dekskriptif dengan mementingkan proses dari pada hasil, membatasi studi dengan fokus memiliki prangkat kriteria dengan memeriksa kesahan data. Rancangan penelitian bersifat sementara dan hasil penelitiannya disepakati kedua pihak. Yakni penelitian dan subyek penelitian.

Jadi dalam hal ini peneliti bermaksud untuk meneliti langkah-langkah yang digunakan oleh pemerintah, dalam hal ini Pemerintah Kelurahan Ballasaraja Kecamatan Bulukumpa Kabupaten Bulukumba Provinsi Sulawesi selatan dalam upaya membina majelis taklim.

## 2. Lokasi Penelitian.

Penentuan lokasi penelitian ini yaitu di Kelurahan Ballasaraja Kecamatan Bulukumpa Kabupaten Bulukumba Provinsi Sulawesi selatan, yang menjadi narasumber dalam penelitian ini lima orang, yakni beberapa orang yang dianggap berkompeten dan memiliki ilmu pengetahuan tentang objek yang diteliti. Seperti Lurah dan Wakil Lurah Ballasaraja, tokoh agama, tokoh masyarakat, dan tokoh

pemuda. Waktu penelitian ini berkisar satu bulan sejak pengesahan proposal, penerbitan surat rekomendasi penelitian, hingga tahap pengujian hasil penelitian.

### **B. Pendekatan Penelitian**

Penelitian yang dilakukan berada dalam lingkup wilayah penelitian di lingkungan hidup berbasis keislaman, dan untuk itu peneliti menggunakan pendekatan manajemen. Adapun yang dimaksud dengan pendekatan ini sebagai berikut:

Pendekatan manajemen karena penelitiannya dilakukan pada objek yang berkembang apa adanya, tidak dimanipulasi oleh peneliti dan kehadiran peneliti tidak memengaruhi dinamika tersebut. Pendekatan manajemen sebagai suatu proses aktivitas yang terdiri dari berbagai sub-aktivitas yang masing-masing fungsi fundamental manajemen.

Menurut Terry, sub-aktivitas tersebut meliputi perencanaan, pengorganisasian, pengaktualisasian, dan pengawasan. Dari keempat sub-aktivitas tersebut merupakan fungsi fundamental manajemen yang berkaitan erat satu sama lain. Suatu fungsi tidak seluruhnya berhenti sebelum fungsi berikutnya dimulai dan sama-sama membentuk proses atau suatu sirkulasi berkelanjutan yang tidak berujung.<sup>3</sup>

Dari judul penelitian yang ingin diteliti ialah strategi pemerintah dalam pembinaan majelis taklim di Kelurahan Ballasaraja Kecamatan Bulukumba Kabupaten Bulukumba menggunakan pendekatan manajemen yang di dalamnya

---

<sup>3</sup> Lexy J. Moeloeng, *Metode Penelitian Kualitatif*, hal.47

terdapat proses perencanaan, pengorganisasian, pengaktualisasian, dan pengontrolan. Pendekatan manajemen yang dimaksud terkhusus pendekatan manajemen strategi dengan metode perencanaan strategi yang digunakan untuk mengevaluasi kekuatan, kelemahan, peluang, dan ancaman.

### **C. Sumber Data**

#### **1. Data primer**

Data primer adalah data yang diperoleh secara langsung dari informan yang erat kaitannya dengan masalah yang diteliti. Dalam hal ini yang menjadi informan ada empat orang, yaitu : Lurah dan Wakil Lurah Ballasaraja, tokoh agama, dan tokoh masyarakat melalui observasi dan wawancara secara langsung.

#### **2. Data sekunder**

Sumber data sekunder ialah beberapa pustaka yang memiliki relevansi, serta dapat menunjang penelitian ini, seperti: jurnal, makalah, artikel, buku, majalah, Koran, internet, dan sumber data lainnya bisa dijadikan data pelengkap.

### **D. Metode Pengumpulan Data**

Seorang peneliti harus melakukan kegiatan pengumpulan data. Kegiatan pengumpulan data merupakan prosedur yang sangat menentukan baik tidaknya suatu penelitian. Metode pengumpulan data merupakan tehnik atau cara-cara yang dapat

digunakan riset untuk mengumpulkan data.<sup>4</sup> Adapun metode pengumpulan data yang digunakan peneliti adalah sebagai berikut :

### 1. Observasi

Observasi adalah pengamatan dan pencatatan yang sistematis terhadap gejala-gejala yang diteliti.<sup>5</sup> Penggunaan metode observasi dalam penelitian atas pertimbangan bahwa data yang dikumpulkan secara efektif bila dilakukan secara langsung mengamati objek yang diteliti. Teknik ini peneliti gunakan untuk mengetahui kenyataan yang ada di lapangan.alat pengumpulan data yang dilakukan dengan cara mengamati dan mencatat, menganalisa secara sistematis terhadap strategi Pemerintah Kelurahan dalam pembinaan majelis taklim.

### 2. Wawancara

Metode wawancara atau interview merupakan suatu teknik pengumpulan data yang dilakukan secara tatap muka, persyataan diberikan secara lisan dan diterima secara lisan pula.<sup>6</sup>

Jenis wawancara yang digunakan dalam penelitian ini adalah wawancara terpimpin yang dilakukan secara mendalam yaitu suatu cara mengumpulkan data atau informasi dengan cara langsung bertatap muka dengan informan agar mendapatkan

---

<sup>4</sup> Rachmat Kriyantono, *Teknik Praktis Riset Komunikasi*, Dengan Kata Pengantar Oleh Burhan Bungin, Edisi Pertama(Jakarta: Kencana, 2009), h.93.

<sup>5</sup> Husaini Usman Poernomo, *Metodologi Penelitian Sosial* (Jakarta: Bumi Aksara, 1996), h.54.

<sup>6</sup> Nana Syaodih Sukmadinata, *Pengembangan Kurikulum Teori dan Praktek* (Bandung: Remaja Rosdakarya, 2009), h.222.

data lengkap dan mendalam.<sup>7</sup> Informan yang dimaksud dalam hal ini adalah Lurah dan Wakil Lurah Ballasaraja, tokoh agama, dan tokoh tokoh masyarakat.

### 3. Dokumentasi

Metode dokumentasi adalah metode pengumpulan data dengan benda-benda tertulis seperti buku, majalah, dokumentasi, peraturan-peraturan, notulen rapat, catatan harian dan sebagainya.<sup>8</sup> Berdasarkan pengertian tersebut, peneliti dalam pengumpulan data dengan teknik dokumentasi berarti peneliti melakukan pencarian dan pengambilan segala informasi yang sifatnya teks menjelaskan dan menguraikan hubungannya dengan arah penelitian.

Data yang ingin diperoleh dari metode dokumentasi adalah data mengenai gambaran umum lokasi penelitian, dan historikalnya.

### **E. Instrumen Penelitian**

Salah satu faktor penunjang keberhasilan dalam sebuah penelitian adalah instrument atau alat yang digunakan. Dalam pengumpulan data dibutuhkan beberapa instrument sebagai alat untuk mendapatkan data yang dibutuhkan dalam sebuah penelitian.

Dalam penelitian ini peneliti menggunakan beberapa alat pembantu yang dijadikan sebagai instrumen penelitian yaitu pedoman wawancara, pulpen untuk

---

<sup>7</sup> Husain Usman dan Pornomo Setiadi Akbar, *Metedologi Penelitian Sosial*, h.73.

<sup>8</sup> Sutrisono Hadi, *Metodologi Research* (Yogyakarta: UGM Press, 1999), h27.

mencatat hasil observasi dan wawancara, buku catatan, dan telaah kepustakaan seperti kamera/perekamsuara (*Handphone*).

#### **F. Metode Penentuan Informan**

Bagi penelitian yang menggunakan metode kualitatif, peran informan merupakan hal yang sangat penting dan perlu, karena informan dalam penelitian kualitatif berfungsi untuk mendapatkan informasi yang maksimum.<sup>9</sup>

Penentuan informan pada penelitian ini menggunakan metode *purposive sampling*, metode ini memilih informan berdasarkan karakteristik tertentu yang ditetapkan oleh peneliti sesuai dengan tujuan penelitian.

Informan dari penelitian ini ialah Lurah dan Wakil Lurah Ballasaraja, tokoh agama, dan tokoh masyarakat Kelurahan Ballasaraja yang pada umumnya memiliki kriteria sebagai berikut:

1. Pemegang jabatan tertinggi dalam pemerintahan di Kelurahan Ballasaraja Kecamatan Bulukumpa Kabupaten Bulukumba.
2. Orang yang bertempat tinggal di kelurahan ballasaraja minimal 3 tahun.

#### **G. Teknik Pengolahan dan Analisis Data**

Dalam penelitian ini peneliti menggunakan metode analisis data kualitatif yang bersifat induktif yaitu dengan cara menganalisa data yang bersifat khusus

---

<sup>9</sup> Sugiyono, *Metode Penelitian Kuantitatif Kualitatif R&D* (Bandung: Alfabeta, 2009), h.221.

(fakta empiris) kemudian mengambil kesimpulan secara umum (tataran konsep).<sup>1</sup> Menurut Kirk dan Milier yang dikutip Moleong, penelitian kualitatif adalah tradisi dari ilmu sosial yang secara fundamental bergantung pada pengamatan pada manusia dalam kawasan sendiri.

---

<sup>1</sup> Burhan Bungin, *Penelitian kualitatif* (cet I; Jakarta: kencana, 2007), h.196



## **BAB IV**

### **HASIL PENELITIAN**

#### **A. *Gambaran Umum Lokasi Penelitian***

##### **1. Profil Kelurahan Ballasaraja**

###### **a. Letak Geografis**

Kelurahan Ballasaraja merupakan salah satu dari tiga Kelurahan dan 14 Desa yang terletak di Kecamatan Bulukumpa Kabupaten Bulukumba. Jarak dari kota kecamatan yaitu lima KM, jarak dari kota kabupaten yaitu 35 KM dan berjarak 128 KM dari provinsi. Adapun luas keseluruhan wilayah Kelurahan Ballasaraja yaitu 707 KM. Yang terdiri dari 513 HA lahan basah (persawahan) dan 194 HA lahan kering atau tanah pemukiman (fasilitas umum). Dan sekitarnya dikelilingi beberapa Desa atau batas wilayah yakni bagian utara berbatasan dengan Kelurahan Jawi-jawi, bagian selatan dan timur masing-masing berbatasan dengan Desa Bulo-bulo dan Desa Jojjolo sedangkan bagian barat berbatasan langsung dengan Kelurahan Tanete.<sup>1</sup>

###### **b. Keadaan Penduduk**

Penduduk Kelurahan Ballasaraja secara keseluruhan menganut Agama Islam dan rata-rata masyarakatnya berprofesi sebagai petani. Adapun jumlah total dari seluruh penduduk Kelurahan Ballasaraja adalah 2.851 jiwa yang terdiri dari laki-laki 1.364 jiwa dan perempuan 1.487 jiwa. Untuk lebih jelasnya perhatikan Tabel berikut:

---

<sup>1</sup>Dokumen, *Profil Kelurahan Ballasaraja Kecamatan Bulukumpa Kabupaten Bulukumba tahun 2017*.

**Tabel 4.1: Keadaan Penduduk Kelurahan Ballasaraja Per Dusun**

No.	NamaDusun	Jumlah KK	Jumlah Penduduk	
			Laki-laki	Perempuan
1	Balleangin	315	590	644
2	Sarajoko	188	375	379
3	BontoRihu	260	449	464
<b>Jumlah</b>		<b>763</b>	<b>1.364</b>	<b>1.487</b>
			<b>2.851</b>	

Sumber Data: *Dokumen (Arsip) Kantor Kelurahan Ballasaraja Kecamatan Bulukumpa Kabupaten Bulukumpa Tahun 2017*

Berdasarkan tabel di atas, menunjukkan bahwa secara keseluruhan jumlah penduduk Kelurahan Ballasaraja 2.851 orang, dengan jenis kelamin perempuan sebanyak 1.487 orang lebih banyak dibandingkan dengan jenis kelamin laki-laki yaitu 1.364 orang.

#### c. Keadaan Tempat Ibadah

Masyarakat Kelurahan Ballasaraja secara keseluruhan menganut agama Islam. Maka sebagai umat beragama, masyarakat Kelurahan Ballasaraja tidak ketinggalan dalam hal pembangunan tempat ibadah atau masjid. Masyarakat Kelurahan Ballasaraja saling bahu membahu atau bekerjasama dalam melakukan pembangunan masjid, karena masyarakat sadar bahwa masjid/musallah merupakan tempat ibadah bagi umat Islam dan bagi orang yang menyumbangkan hartanya dalam pembangunan ataupun pemberdayaan tempat ibadah tersebut maka akan mendapat amal jariyah di sisi Allah swt.

Untuk mengetahui secara rinci tempat-tempat ibadah di Kelurahan Ballasaraja dapat ditunjukkan pada Tabel berikut:

**Tabel 4.2: Keadaan Tempat Ibadah Kelurahan Ballasaraja Per Dusun**

No.	Nama Dusun	Masjid	Musallah
1.	Balleangin	4	-
2.	Sarajoko	3	-
3.	BontoRihu	3	1
<b>Jumlah</b>		<b>10</b>	<b>1</b>
		<b>14</b>	

Sumber Data: *Dokumen (Arsip) Kantor Kelurahan Ballasaraja Kecamatan Bulukumpa Kabupaten Bulukumba Tahun 2017*

Tabel di atas menunjukkan bahwa di Kelurahan Ballasaraja terdapat 11 buah tempat ibadah, yang terdiri dari sepuluh buah masjid dan satu buah musallah. Tempat-tempat ibadah tersebut tersebar di berbagai lingkungan yang ada di Kelurahan Ballasaraja Kecamatan Bulukumpa Kabupaten Bulukumba.

Kegiatan Dakwah yang berjalan di tengah-tengah masyarakat Kelurahan Ballasaraja bukan hanya dilakukan melalui organisasi majelis taklim saja, tetapi terdapat beberapa ormas/kelompok dakwah. Sebagaimana yang disampaikan oleh Bapak Sangkala selaku kepala lingkungan Balleangin.

“Di Kelurahan Ballasaraja terdapat beberapa ormas/kelompok dakwah yang sama-sama melakukan aktivitas dakwahnya di tengah-tengah umat untuk menyampaikan dan mengajak umat untuk mengikuti ajaran-ajaran Agama Islam, sesuai dengan cara/metode mereka masing-masing. Seperti Muhammadiyah, *Jama'ah Tabligh*, Halwatiyah dan juga Hizbut Tahrir, selaku kepala lingkungan saya selalu memberikan dukungan atas niat mereka untuk menyadarkan umat selama mereka tidak menggunakan cara dan mengajarkan tentang hal-hal yang menyimpang dari ajaran agama Islam”<sup>2</sup>

Dari hasil wawancara di atas, disampaikan bahwa Majelis Taklim merupakan salah satu dari beberapa kelompok dakwah yang bergerak di tengah-tengah umat

---

<sup>2</sup> Sangkala (74 tahun), Kepala Lingkungan Balleangin, *Wawancara*, Bulukumba, 13 oktober 2017.

(masyarakat) Kelurahan Ballasaraja. Semua kelompok dakwah yang ada di Kelurahan Ballasaraja tetap mendapat dukungan selama tidak menggunakan cara dan mengajarkan hal-hal yang menyimpang dari ajaran Islam.

Untuk periode pemerintahan saat ini, Kelurahan Ballasaraja berada di bawah pemerintahan A. AsdarAlif, S.Sos., M.A.P yang merupakan Lurah ke lima setelah Kelurahan Ballasaraja terbentuk. Masa jabatannya sebagai Lurah, saat ini telah memasuki tahun kedua.

## 2. Sejarah Singkat Pemerintahan di Kelurahan Ballasaraja

Kelurahan Ballasaraja merupakan satu-satunya Kelurahan muslim yang berada di Kabupaten Bulukumba, gelat tersebut didapatnya pada tahun 2004 dimasa pemerintahan Drs. H. Andi Patabai Pabokori selaku kepala daerah Bulukumba pada masa itu. Kelurahan Ballasaraja ini merupakan bentuk pemekaran dari Kelurahan Tanete pada tahun 1992. Dan pada tahun 1990 H.A.Amir pada masa itu menjabat sebagai Lurah di Kelurahan Tanete, menunjuk tiga orang sebagai perumus nama di Kelurahan tersebut, ketiga orang tersebut diantaranya H.Abd.Hamid Patunggui, Abd. Gaffar Patunggui, dan Puang Sangkala. Dari hasil pembahasan mereka bertiga maka muncullah kesepakatan untuk memberi nama Kelurahan tersebut dengan nama Kelurahan Ballasaraja. Menurut Puang sangkala yang saya temui, nama Ballasaraja pada dasarnya memiliki dua makna. Makna pertama sebagai singkatan dari dua lingkungan yang menjadi lokasi pemekaran, yakni lingkungan Balleangin dan lingkungan Sarajoko, Balleangin dan Sarajoko menjadi Ballasaraja. Dan makna yang

kedua merupakan bahasa konjo yakni balla yang berarti rumah dan saraja yang juga berarti rumah.

Lurah pertama di Kelurahan tersebut adalah A. Muh. Ansar Pabottingi, Lurah kedua Saripuddin, S. Sos, Lurah ke tiga adalah H. Hasra Ruden, S. Pd, lurah ke empat Drs. Muh. Salman, dan lurah yang sekarang ke lima adalah A. Asdar Alif. S. Sos., M.A.P. Selanjutnya di masa pemerintahan A. Muh. Ansar Pabottingi dipandang perlu adanya sebuah kantor sebagai tempat atau wadah untuk melangsungkan pemerintahan, maka kantor sementara Kelurahan Ballasaraja berkedudukan di rumah penduduk. Setelah itu, barulah dibuat kantor Kelurahan yang permanen dan lebih layak dengan cara swadaya masyarakat, jadi masing-masing kepala keluarga menyumbang RP. 20.000. Bangunan tersebut didirikan di atas tanah pribadi milik puang Sangkala yang kemudian hari diganti rug ioleh masyarakat.

Pada tahun 1999, camat Bulukumpa Drs. A. Salman Nur mengusulkan pembentukan lingkungan baru, yakni lingkungan persiapan Bonto Rihu. Lingkungan tersebut dibentuk dengan melakukan pemekaran di lingkungan Sarajoko, dengan kepala lingkungan pertama yaitu Muh.Hatta H. Salama.<sup>3</sup>

---

<sup>3</sup>Sangkalan (74 tahun), Kepala LingkunganBalleanging, *Wawancara*, Bulukumba, 13 oktober 2017.

### 3. Profil Lembaga/Organisasi

Nama : KelurahanBallasaraja  
Almt. Kantor : Jl. A. Mannaungi NO. 5 Balleanging  
Provinsi : Sulawesi Selatan  
Kabupaten : Bulukumba  
Kecamatan : Bulukumpa  
Kode Pos : 92552  
Telpon/Fax : (0413) 2586345  
Ketua : A.ASDAR ALIF, S.Sos.,M.A.P<sup>4</sup>

### 4. Struktur Lembaga/Organisasi

Tujuan dari adanya struktur organisasi agar pekerjaan dapat diatur dan disampaikan kepada pegawai, sehingga dapat dilaksanakan secara efektif dan efisien. Bentuk struktur organisasi berbeda sesuai dengan kebutuhan organisasi serta faktor yang memengaruhinya. Faktor yang memengaruhinya adalah tenaga kerja, manajemen dan kegiatan yang dilakukan.

---

<sup>4</sup>A. Sudirman (40 tahun), Sekretaris lurah Kelurahan Ballasaraja, *wawancara*, Bulukumba 10 oktober 2017.

**Gambar 4.1: Struktur Organisasi Pemerintah Kelurahan Ballasaraja**

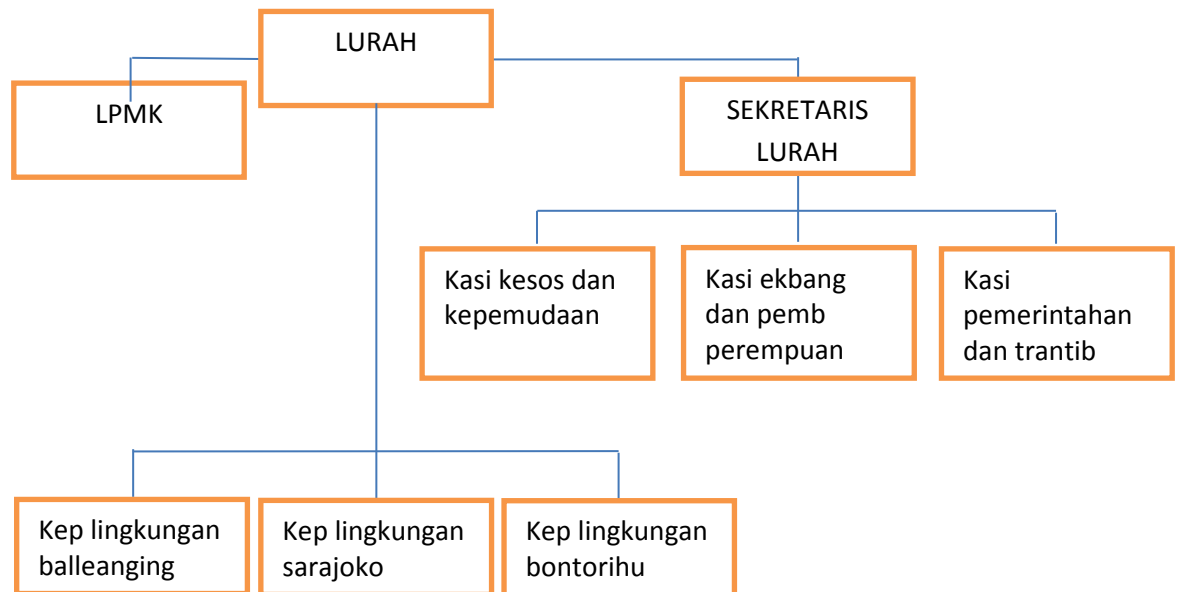

Sumber Data: *Papan Struktur Organisasi Pemerintah Kelurahan Ballasaraja*

Adapun penjelasan tugas dan wewenang dari gambar diatas, diantaranya:

a. Lurah mempunyai tugas menyelenggarakan tugas pokok dan fungsi dalam mengkoordinasikan dan melakukan pengawasan melekat terhadap unit kerja di bawahnya serta melaksanakan tugas lain yang diberikan oleh bupati sesuai tugas dan fungsinya.

b. Sekretaris Kelurahan melaksanakan tugas pokok pengelolaan administrasi umum meliputi penyusunan program, ketatalaksanaan, ketatausahaan, keuangan, kepegawaian, urusan rumah tangga, perlengkapan, kehumasan dan kepustakaan serta kearsipan.

c. Seksi Pemerintahan dan trantib berfungsi melaksanakan tugas pokok penyelenggaraan sebagian urusan otonomi daerah bidang pemerintahan, ketentraman dan ketertiban umum di tingkat Kelurahan.

d. LPMK mempunyai tugas menyusun rencana pembangunan secara partisipatif, menggerakkan swadaya gotong royong masyarakat, melaksanakan dan mengendalikan pembangunan

e. Seksi ekbang dan pemberdayaan perempuan berfungsi melaksanakan tugas pokok penyelenggaraan sebagian urusan otonomi daerah bidang pemberdayaan perempuan di Kelurahan.

f. Seksi kesos dan kepemudaan berfungsi melaksanakan tugas pokok penyelenggaraan sebagian urusan otonomi daerah bidang kesejahteraan sosial dan pengembangan kapasitas pemuda

g. Kepala lingkungan berfungsi melaksanakan tugas pokok penyelenggaraan sebagian urusan otonomi daerah di masing-masing lingkungan.

#### **B. *Analisis Internal Pemerintah dalam pembinaan Majelis Taklim***

Analisis internal merupakan lingkungan internal atau unsur yang berasal dari dalam yang terdiri dari kekuatan dan kelemahan yang ada di dalam organisasi. Yang menjadi analisis internal Pemerintah Kelurahan Ballasaraja Kecamatan Bulukumba Kabupaten Bulukumba dalam membina majelis taklim terdiri dari beberapa hal, diantaranya :



## 1. Kekuatan (*Strenghts*)

Kekuatan adalah analisis internal yang dimiliki organisasi yang bersifat positif atau pro terhadap organisasi. Kekuatan dalam sebuah organisasi biasanya berupa sumber daya manusia, keuangan, citra, kepemimpinan, hubungan sesama dan faktor-faktor lain. kekuatan Pemerintah Kelurahan Ballasaraja dalam pembinaan majelis taklim, diantaranya :

### a. Sumber Daya Manusia yang dimiliki

Sumber daya manusia yang berkualitas akan menunjang kegiatan pemerintahan. Pemerintah Kelurahan Ballasaraja Kecamatan Bulukumpa Kabupaten Bulukumba menilai sumber daya manusia bukan dilihat dari tingkat pendidikan yang tinggi, namun sumber daya manusia yang berkualitas adalah sumber daya manusia yang mampu bertanggungjawab atas pekerjaannya.<sup>5</sup> Sumber daya manusia yang dimiliki Pemerintah Kelurahan Ballasaraja Kecamatan Bulukumpa Kabupaten Bulukumba baik itu karyawan maupun pimpinan memiliki rasa tanggungjawab yang tinggi. Mereka menganggap bahwa tugas yang diemban bukan suatu kewajiban melainkan sebuah kebutuhan bagi dirinya, sehingga timbul rasa ikhlas dalam melaksanakan tugas tersebut. Disamping itu, pegawai juga suka dan memiliki keinginan yang besar untuk berpartisipasi dalam setiap kegiatan majelis taklim Kelurahan Ballasaraja Kecamatan Bulukumpa Kabupaten Bulukumba, keinginan itu mereka anggap sebagai hobbi. Sumber daya manusia yang berkualitas merupakan

---

<sup>5</sup> A. Asdar Alif (45 tahun), Lurah Kelurahan Ballasaraja, *wawancara*, Bulukumba 11 oktober 2017.

salah satu kekuatan dalam pembinaan majelis taklim oleh Pemerintah karena sumber daya manusia inilah yang merencanakan dan melaksanakan segala sesuatunya yang berhubungan dengan pembinaan majelis taklim.<sup>6</sup> Memang benar sumber daya manusia merupakan suatu kekuatan bagi Pemerintah Kelurahan Ballasaraja, karena semakin berkualitas sumber daya manusianya yang dimiliki maka tujuan yang diharapkan dalam pembinaan majelis taklim akan semakin mudah untuk dicapai.

b. Sarana dan fasilitas kerja yang dimiliki

Sarana dan fasilitas kerja adalah segala sesuatu yang dapat dipakai sebagai alat dalam mencapai maksud atau tujuan. Sarana dan fasilitas lembaga digunakan untuk mendukung kinerja pegawai dalam melakukan pekerjaannya. pada saat ini Pemerintah Kelurahan Ballasaraja Kecamatan Bulukumpa Kabupaten Bulukumba tidak memiliki kendala yang berkaitan dengan sarana dan fasilitas kerja.<sup>7</sup> Pegawai merasa nyaman dengan kelengkapan sarana yang ada karena terasa sangat mempermudah kinerja Pemerintah dalam menjalankan agenda pemerintahan terkhusus pada agenda bulanan majelis taklim Kelurahan Ballasaraja Kecamatan Bulukumpa Kabupaten Bulukumba, agenda bulanan tersebut berupa pertemuan seluruh majelis taklim yang berada dalam ruang lingkup Kelurahan Ballasaraja.<sup>8</sup> Pemerintah Kelurahan Ballasaraja Kecamatan Bulukumpa Kabupaten Bulukumba

---

<sup>6</sup> A. Sudirman (40 tahun), Sekretaris lurah Kelurahan Ballasaraja, *wawancara*, Bulukumba 10 oktober 2017.

<sup>7</sup> A. Sudirman (40 tahun), Sekretaris lurah Kelurahan Ballasaraja, *wawancara*, Bulukumba 10 oktober 2017.

<sup>8</sup> Rukaya (50 tahun), anggota majelis taklim Nurul Ikhlas lingkungan Balleangin Kelurahan Ballasaraja, *wawancara*, Bulukumba 10 oktober 2017.

memiliki fasilitas dan sarana yang cukup untuk mendukung kinerja pegawai dan memberikan kenyamanan kepada pegawai saat bekerja.

## 2. Kelemahan (*weaknesses*)

Kelemahan merupakan keterbatasan atau kekurangan dalam sumber daya, keterampilan, dan kemampuan yang secara serius menghalangi kinerja efektif suatu lembaga. Kelemahan dalam sebuah organisasi biasanya berupa sumber daya manusia, keuangan, citra, kepemimpinan, hubungan sesama dan faktor-faktor lain. Kelemahan Pemerintah Kelurahan Ballasaraja dalam pembinaan majelis taklim adalah anggaran.

Anggaran merupakan sejumlah uang yang dihabiskan dalam periode tertentu untuk melaksanakan suatu program. Dana yang digunakan oleh pemerintahan Kelurahan Ballasaraja Kecamatan Bulukumpa Kabupaten Bulukumba untuk pembiayaan pembangunan adalah berasal dari APBD (Anggaran Pendapatan dan Belanja Daerah) Kabupaten Kota yang dialokasikan sebagaimana perangkat daerah ataupun dari bantuan Pemerintah, Pemerintah Propinsi, Pemerintah kabupaten kota dan bantuan pihak ketiga serta sumber-sumber lain yang sah dan tidak mengikat. Keterbatasan sumber daya anggaran bagi pemerintahan dalam menjalankan pemerintahannya merupakan tantangan tersendiri bagi pemerintah khususnya dalam pembinaan majelis taklim. Agar semua perencanaan dapat dikelola dan dikendalikan dengan lebih memadai, maka anggaran yang digunakan dalam pelaksanaan kegiatan terkait program kerja majelis taklim merupakan swadaya dari segala unsur

masyarakat dengan sukarela.<sup>9</sup> Meskipun demikian keterbatasan anggaran masih tetap dianggap sebagai kelemahan karena tidak bisa dipungkiri bahwa setiap kegiatan membutuhkan dana sementara tidak ada jaminan bahwa dana swadaya bisa selalu ada dan cukup untuk memenuhi kebutuhan dalam proses pengembangan kapasitas pada majelis taklim di Kelurahan Ballasaraja Kecamatan Bulukumpa Kabupaten Bulukumba. Terlebih lagi apabila ada agenda mendadak dalam majelis taklim, misalnya ada undangan untuk mengikuti kompetisi yang sudah pasti membutuhkan biaya.<sup>1</sup> Tidak bisa dipungkiri<sup>0</sup> bahwa anggaran sangatlah di butuhkan dalam setiap kegiatan apapun, namun itu bukanlah sebuah alasan untuk menghambat pemerintah Kelurahan Ballasaraja dalam membina majelis taklim.

Jadi, berdasarkan analisis internal Pemerintah Kelurahan Ballasaraja Kecamatan Bulukumpa Kabupaten Bulukumba dalam pembinaan majelis taklim, yang menjadi kekuatan pemerintah dalam pembinaan majelistiklim adalah sumber daya manusia berkualitas serta sarana dan fasilitas yang memadai yang dimilikinya. Dan yang menjadi kelemahan Pemerintah Kelurahan Ballasaraja Kecamatan Bulukumpa Kabupaten Bulukumba dalam membina majelis taklim adalah tidak adanya anggaran yang jelas. Dengan demikian, dari analisis internal ini pemerintah dapat menjadikan bahan pertimbangan untuk menggunakan kekuatan sumber daya

---

<sup>9</sup> A. Asdar Alif (45 tahun), Lurah Kelurahan Ballasaraja, *wawancara*, Bulukumba 11 oktober 2017.

<sup>1</sup> Rukaya (50 tahun), anggota<sup>0</sup> majelis taklim Nurul Ikhlas lingkungan Balleangin Kelurahan Ballasaraja, *wawancara*, Bulukumba 10 oktober 2017.

manusia berkualitas dalam memperbaiki kelemahan dari segi anggaran pada saat perumusan strategi.

### **C. *Analisi Eksternal Pemerintah dalam pembinaan Majelis Taklim***

Analisis eksternal merupakan lingkungan eksternal yang terdiri dari peluang dan ancaman yang sifatnya berasal dari luar organisasi baik itu positif maupun negatif. Yang menjadi faktor eksternal Pemerintah Kelurahan Ballasaraja Kecamatan Bulukumpa Kabupaten Bulukumba dalam membina majelis taklim terdiri dari sumber daya manusia, keuangan, citra, kepemimpinan, hubungan sesama dan faktor-faktor lain.

#### **1. Peluang (*Opportunities*)**

Peluang merupakan kesempatan yang dapat dimanfaatkan untuk mendapatkan yang diinginkannya dengan memanfaatkan berbagai sumber daya yang dimiliki. Posisi peluang dalam upaya Pemerintah Kelurahan Ballasaraja Kecamatan Bulukumpa Kabupaten Bulukumba membina majelis taklim merupakan sisi positif dari analisis eksternal pemerintahan. Peluang Pemerintah Kelurahan Ballasaraja dalam pembinaan majelis taklim, diantaranya :

##### **a. Perkembangan teknologi**

Perkembangan teknologi merupakan hal positif dalam pembinaan majelis taklim, perkembangan teknologi ini akan mempermudah dan memperlancar proses pembinaan yang dilakukan terhadap majelis taklim di Kelurahan Ballasaraja

Kecamatan Bulukumpa Kabupaten Bulukumba.<sup>1</sup> Selain itu perkembangan teknologi juga dapat menunjang kinerja Pemerintah secara keseluruhan. Karena dengan teknologi, segala urusan seperti komunikasi, transportasi, dan lain-lain akan lebih efisien, salah satu contoh kemudahan yang diperoleh dengan adanya perkembangan teknologi dalam bidang komunikasi, yakni dengan menggunakan alat telekomunikasi hand phone maka waktu yang diperlukan untuk berkomunikasi akan lebih relatif singkat serta jarak terasa dekat dengan adanya perkembangan teknologi di bidang transportasi.<sup>1</sup>

2

b. Pemahaman keagamaan masyarakat

Kondisi masyarakat yang berada dalam lingkup Kelurahan Ballasaraja Kecamatan Bulukumpa Kabupaten Bulukumba bisa dianggap cukup pro aktif terhadap segala bentuk kegiatan yang berbau keagamaan termasuk dalam kegiatan majelis taklim, antusias warga cukup tinggi terutama bagi ibu-ibu yang sudah cukup berumur.<sup>1</sup> Warga Kelurahan Ballasaraja Kecamatan Bulukumpa Kabupaten Bulukumba pada dasarnya memang telah memiliki bekal keagamaan karena sistem atau cara orang tua di Kelurahan tersebut dalam mendidik anaknya bisa dikatakan tegas. Setiap anak yg sudah mulai memasuki usia anak sekolah dasar diwajibkan oleh orang tuanya untuk menuntut ilmu keagamaan di tka/tpa atau orang yang dituakan di

---

<sup>1</sup> A. Sudirman (40 tahun), Sekretaris lurah Kelurahan Ballasaraja, *wawancara*, Bulukumba 10 oktober 2017.

<sup>1</sup> A. Asdar Alif (45 tahun),<sup>2</sup> Lurah Kelurahan Ballasaraja, *wawancara*, Bulukumba 11 oktober 2017

<sup>1</sup> Rukaya (50 tahun), anggota<sup>3</sup> majelis taklim Nurul Ikhlas lingkungan Balleangin Kelurahan Ballasaraja, *wawancara*, Bulukumba 10 oktober 2017.

daerahnya. pendidikan di usia dini inilah yang mendorong masyarakat sehingga loyal pada setiap kegiatan keagamaan di daerahnya.<sup>1</sup> Pemerintah memandang hal tersebut sebagai peluang dalam pembinaan majelis taklim di Kelurahan Ballasaraja Kecamatan Bulukumpa Kabupaten Bulukumba tersebut. Karena dengan kemauan yang berasal dari dalam itulah maka partisipasi warga dalam setiap kegiatan majelis taklim dinilai akan sangat baik.

## 2. Ancaman (*Threats*)

Ancaman adalah situasi yang merupakan ancaman bagi organisasi yang datang dari luar organisasi dan dapat mengancam eksistensi organisasi dimasa depan. Ancaman Pemerintah Kelurahan Ballasaraja Kecamatan Bulukumpa Kabupaten Bulukumba dalam pembinaan majelis taklim, diantaranya :

### a. Perekonomian masyarakat yang lemah

Perekonomian warga yang pada dasarnya berada di bawa rata-rata memaksa masyarakat untuk bekerja keras untuk memenuhi kebutuhan sehar-harinya. Masyarakat Kelurahan Ballasaraja Kecamatan Bulukumpa Kabupaten Bulukumba umumnya berprofesi sebagai petani dan untuk membantu perekonomian keluarga, tidak jarang seorang ibu rumahtangga juga ikut turun ke ladang untuk membantu suaminya. Maka apabila kegiatan majelis taklim berlangsung di daerah tersebut namu

---

<sup>1</sup> A. Asdar Alif (45 tahun),<sup>4</sup>Lurah Kelurahan Ballasaraja, *wawancara*, Bulukumba 11 oktober 2017

bertepatan dengan musim tanam atau musim panen misalnya, maka ibu-ibu majelis taklim akan lebih memprioritaskan untuk membantu suaminya.<sup>1</sup>

5

b. Kurangnya partisipasi pemuda-pemudi

Pemuda-pemudi merupakan aset yang berharga bagi masa depan bangsa. Mereka sebagai tunas, potensi, dan generasi muda penerus cita-cita perjuangan bangsa yang harus diasuh, dilindungi, dan dididik dengan baik. Namun partisipasi pemuda-pemudi di Kelurahan Ballasaraja Kecamatan Bulukumpa Kabupaten Bulukumba pada setiap kegiatan keagamaan khususnya kegiatan majelis taklim sangat kurang.<sup>1</sup> Pemerintah Kelurahan Ballasaraja Kecamatan Bulukumpa Kabupaten Bulukumba menganggap hal ini sebagai ancaman bagi masa depan Kelurahan Ballasaraja khususnya bagi majelis taklim di Kelurahan tersebut. Karena pemuda-pemudi adalah yang kemudian akan menjadi generasi penerus.

Jadi, berdasarkan analisis eksternal Pemerintah Kelurahan Ballasaraja Kecamatan Bulukumpa Kabupaten Bulukumba dalam pembinaan majelis taklim, yang menjadi peluang pemerintah dalam pembinaan majelis taklim adalah perkembangan teknologi yang semakin canggih serta pemahaman keagamaan masyarakat yang cukup baik. Dan yang menjadi kelemahan Pemerintah Kelurahan Ballasaraja Kecamatan Bulukumpa Kabupaten Bulukumba dalam membina majelis taklim adalah perekonomian masyarakat yang lemah yang mengurangi waktu

---

<sup>1</sup> A. Asdar Alif (45 tahun),<sup>5</sup> Lurah Kelurahan Ballasaraja, wawancara, Bulukumba 11 oktober 2017.

<sup>1</sup> A. Asdar Alif (45 tahun),<sup>6</sup> Lurah Kelurahan Ballasaraja, wawancara, Bulukumba 11 oktober 2017.



berpartisipasi masyarakat, dan kurangnya partisipasi pemuda-pemudi yang notabene merupakan generasi penerus. Dengan demikian, dari analisis eksternal ini pemerintah dapat menjadikan bahan pertimbangan untuk memanfaatkan peluang dalam mengurangi efek ancaman tersebut pada saat penentuan strategi.

Setelah mengetahui karakteristik dari interaksi masing-masing kondisi internal dan eksternal organisasi, langkah selanjutnya adalah menyusun strategi yang tepat. Berikut ringkasan SWOT strategy:

**Gambar 4.2: Matriks SWOT**

	Strengths (kekuatan)	Weaknesses (kelemahan)
Opportunities (Peluang)	SDM berkualitas-perkembangan teknologi	Keterbatasan anggaran-perkembangan teknologi
Threats (Ancaman)	SDM berkualitas-kurangnya partisipan	Keterbatasan anggaran-kurangnya partisipan

Berdasarkan gambar diatas, dapat dijelaskan hubungan masing-masing kondisi internal dengan kondisi eksternal, diantaranya:

1) *S-O Strategy*

berusaha fokus dan prioritas pada berbagai peluang yang sesuai dengan kekuatan-kekuatan organisasi. Organisasi berusaha memanfaatkan kekuatan-kekuatan

yang dimilikinya untuk merealisasikan berbagai peluang yang ada. Dalam hal ini, Pemerintah Kelurahan Ballasaraja memanfaatkan sumber daya manusia berkualitas yang dimilikinya untuk mendayagunakan perkembangan teknologi yang semakin maju dalam pembinaan majelis taklim.

#### 2) *W-O Strategy*

fokus dan prioritas mengatasi berbagai kelemahan organisasi yang dapat menjadi *constraints* dalam menyikapi berbagai peluang. Dalam hal ini, fokus dan prioritas adalah memperbaiki berbagai kelemahan organisasi, bukan pada merealisasikan peluang. Memperbaiki keterbatasan anggaran bagi pemerintah Kelurahan Ballasaraja agar tidak menghambat proses pembinaan majelis taklim.

#### 3) *S-T strategy*

berusaha mengidentifikasi berbagai alternatif cara untuk memanfaatkan kekuatan-kekuatan organisasi menghadapi berbagai ancaman eksternal. Pemerintah kelurahan Ballasaraja berusaha memanfaatkan kekuatannya berupa sumber daya berkualitas yang dimilikinya untuk melemahkan atau meminimalkan dampak kemungkinan terjadinya dampak negatif dari ancaman berupa kurangnya partisipasi pemuda-pemudi dalam proses pembinaan majelis taklim.

#### 4) *W-T strategies*

merupakan strategi yang defensif untuk melindungi berbagai kelemahan-kelemahan organisasi sehingga tidak menjadi sasaran empuk dari ancaman eksternal. Pemerintah Kelurahan Ballasaraja berusaha melindungi klemahannya yang berupa

keterbatasan anggaran agar partisipasi pemuda-pemudi tidak semakin berkurang pada saat pembinaan majelis taklim.

Berdasarkan analisis swot diatas, dapat disimpulkan bahwa Pemerintah Kelurahan Ballasaraja Kecamatan Bulukumpa Kabupaten Bulukumba dalam pembinaan majelis taklim memiliki strategi diversifikasi yang meskipun menghadapi berbagai ancaman, pemerintah masih memiliki kekuatan dari segi internal dalam menggunakan kekuatan untuk memanfaatkan peluang jangka panjang. Meskipun pemerintah menghadapi ancaman berupa kurangnya partisipasi pemuda-pemudi, pemerintah tetap dapat menggunakan kekuatan sumber daya manusia berkualitas yang dimilikinya untuk memanfaatkan peluang berupa perkembangan teknologi yang semakin maju agar proses pembinaan majelis taklim di Kelurahan tersebut bisa berjalan dengan efektif dan efisien.

## **BAB V**

### **PENUTUP**

#### **A. Kesimpulan**

Berdasarkan hasil penelitian dan pembahasan yang telah disampaikan pada bab sebelumnya, berikut akan dikemukakan beberapa kesimpulan yang dapat diambil mengenai strategi Pemerintah dalam pembinaan majelis taklim di Kelurahan Ballasaraja Kecamatan Bulukumpa Kabupaten Bulukumba.

Analisis internal Pemerintah Kelurahan Ballasaraja Kecamatan Bulukumpa Kabupaten Bulukumba dalam membina majelis taklim ada dua, yaitu kekuatan dan kelemahan.

1. Kekuatan pertama yang dimiliki Pemerintah Kelurahan Ballasaraja Kecamatan Bulukumpa Kabupaten Bulukumba dalam membina majelis taklim terletak pada sumber daya manusia yang berkualitas yang dimilikinya, karena sumber daya manusia yang berkualitas inilah yang merencanakan dan melaksanakan segala sesuatunya yang berhubungan dengan pembinaan majelis taklim di Kelurahan Ballasaraja Kecamatan Bulukumpa Kabupaten Bulukumba. Kemudian kekuatan kedua yang dimiliki Pemerintah Kelurahan Ballasaraja Kecamatan Bulukumpa Kabupaten Bulukumba dalam membina majelis taklim yaitu sarana dan fasilitas kerja yang lengkap sehingga

mempermudah kinerja pemerintah dalam menjalankan agenda pemerintahannya.

2. Kelemahan yang dimiliki Pemerintah Kelurahan Ballasaraja Kecamatan Bulukumpa Kabupaten Bulukumba dalam membina majelis taklim terletak pada sumber daya anggaran yang dimilikinya. Tidak ada anggaran yang jelas terkait kegiatan majelis taklim di kelurahan tersebut, sehingga banyak kegiatan yang berpotensi mengembangkan kapasitas majelis taklim yang kadang terlewatkan. Misalnya kompetisi tingkat kecamatan, tingkat kabupaten, dan lain-lain.

Analisis eksternal Pemerintah Kelurahan Ballasaraja Kecamatan Bulukumpa Kabupaten Bulukumba dalam membina majelis taklim ada dua, yaitu peluang dan ancaman.

1. Peluang yang dimiliki Pemerintah Kelurahan Ballasaraja Kecamatan Bulukumpa Kabupaten Bulukumba dalam membina majelis taklim berupa perkembangan teknologi yang semakin maju sehingga mempermudah dan melancarkan proses komunikasi, informasi dan transportasi. Olehnya itu proses pembinaan majelis taklim bisa lebih efektif dan efisien. Kemudian peluang kedua yang dimiliki Pemerintah Kelurahan Ballasaraja Kecamatan Bulukumpa Kabupaten Bulukumba dalam membina majelis taklim yaitu pemahaman keagamaan masyarakat yang baik, terkhusus ibu-ibu majelis taklim yang memang sudah diasah sejak kecil.

2. Yang menjadi ancaman bagi Pemerintah Kelurahan Ballasaraja Kecamatan Bulukumpa Kabupaten Bulukumba dalam membina majelis taklim adalah karena perekonomian masyarakat yang lemah yang mengakibatkan masyarakat khususnya ibu-ibu majelis taklim lebih memilih membantu suami di ladang ketimbang ikut kegiatan majelis taklim apabila kedua kegiatan tersebut bertepatan. Ancaman kedua bagi Pemerintah Kelurahan Ballasaraja Kecamatan Bulukumpa Kabupaten Bulukumba dalam membina majelis taklim adalah karena kurangnya partisipasi pemuda-pemudi yang notabene merupakan generasi penerus majelis taklim kelurahan ballasaraja.

Berdasarkan analisis lingkungan tersebut baik itu analisis lingkungan internal maupun analisis lingkungan eksternal, dapat disimpulkan bahwa Pemerintah Kelurahan Ballasaraja Kecamatan Bulukumpa Kabupaten Bulukumba dalam penentuan strategi pembinaan majelis taklim memiliki strategi diversifikasi yang meskipun menghadapi berbagai ancaman, pemerintah masih memiliki kekuatan dari segi internal, menggunakan kekuatan untuk memanfaatkan peluang jangka panjang. Meskipun pemerintah menghadapi ancaman berupa kurangnya partisipasi pemuda-pemudi, pemerintah tetap dapat menggunakan kekuatan sumber daya manusia berkualitas yang dimilikinya untuk memanfaatkan peluang berupa perkembangan teknologi yang semakin maju agar proses pembinaan majelis taklim di Kelurahan tersebut bisa berjalan dengan efektif dan efisien.

**B. Implikasi Penelitian**

Dari penelitian yang peneliti lakukan pada Pemerintah Kelurahan Ballasaraja Kecamatan Bulukumpa Kabupaten Bulukumba, maka dapat disampaikan beberapa saran yang kiranya dapat memberikan manfaat, antara lain:

1. Bagi Pemerintah Kelurahan Ballasaraja
  - a. Diharapkan kepada lurah kelurahan ballasaraja agar selalu berbenah diri dalam meningkatkan pelayanan dan kesejahteraan pegawai, agar pegawai merasa nyaman dan ikhlas dalam melayani masyarakat.
  - b. Mengadakan pengawasan dan mengevaluasi program, khususnya program pembinaan majelis taklim dengan tujuan agar program tersebut dapat berjalan dengan baik sesuai dengan yang diharapkan.
2. Bagi peneliti selanjutnya

Peneliti menyarankan agar penelitian ini tidak sampai disini melainkan peneliti berharap semoga masih banyak lagi ilmuan-ilmuan yang melanjutkan penelitian ini khususnya mengenai hal-hal yang berkaitan dengan strategi Pemerintah.

## DAFTAR PUSTAKA

- Departemen Agama RI. *al-Qur'an dan Terjemahnya*. Jakarta: PT Intermedia, 1993.
- Alif A. Asdar (45 tahun), Lurah Kelurahan Ballasaraja, *wawancara*, Bulukumba 11 oktober 2017.
- Asep M dan Agus AS, *Metode Pengembangan Dakwah Bandung*: Pustaka Setia, 2002.
- A. Sudirman (40 tahun), Sekretaris lurah Kelurahan Ballasaraja, *wawancara*, Bulukumba 10 oktober 2017.
- Bahrian-Nabiry Fathul, *Meniti Jalan Dakwah Bekal Perjuangan Para Da'i* Jakarta: Amzah, 2008.
- Bungin Burhan, *Penelitian kualitatif* cet I; Jakarta: kencana, 2007.
- Dokumen, *Profil Kelurahan Ballasaraja Kecamatan Bulukumpa Kabupaten Bulukumba tahun 2017*.
- Fachruddin Muh.Fuad, *Pemikiran Politik Islam* Jakarta: CV. Pedoman Ilmu Jaya, 1988.
- Fadhullah Muhammad Husin, *Metodologi Dakwah dalam al-Qur'an* Jakarta: Lentera, 1997.
- Firmansyah, Burhan Rifqi. "Aktivitas Dakwah Jefri Al-bukhori sebagai Da'I, Studi pada Institut Agama Islam Negeri Walisongo", *Skripsi*. Semarang: Fakultas Dakwah, 2008.
- Gassing, "Fungsi Manajemen Strategi BKPRMI dalam Meningkatkan Dakwah di Kecamatan Ulu Ere Kabupaten Bantaeng, Studi pada Universitas Islam Negeri Alauddin Makassar", *Skripsi*. Makassar: Fakultas Dakwah dan Komunikasi, 2008.
- Gluec Lawrence R. Jauch dan William F., *Strategic Management and Business Policy (Manajemen Strategi Dan Kebijakan Perusahaan)*, terj. Murad dan Henry Sitanggang, Edisi Ketiga Jakarta: PT Gelora Aksara Pratama, 1988. hadari Nawawi, *Manajemen strategi*, Yogyakarta: Gadjah Mada University Press, 2005.
- Hadi Sutrisono, *Metodologi Research* Yogyakarta: UGM Press, 1999.
- Hanafi Mamduh M, *Manajemen* Yogyakarta: UPP STIM YKPN, 2011.
- Husain Usman dan Pornomo Setiadi Akbar, *Metedologi Penelitian Sosial*, 2002.
- Ilaihi M. Munir dan Wahyu, *Manajemen Dakwah* Jakarta: Kencana Prenada Media, 2006.
- Kalo Johanis, *Membangun Kepemimpinan yang Efektif bagi Pemerintah Dalam Indonesia* Jakarta: IPDN Departemen Dalam Negri 2009.
- Khazin, *Jejak-Jejak Pendidikan Islam di Indonesia* Malang : Universitas Muhammadiyah, 2006.



- Kriyantono Rachmat, *Teknik Praktis Riset Komunikasi*, Dengan Kata Pengantar Oleh Burhan Bungin, Edisi Pertama Jakarta: Kencana, 2009.
- Madjid Nurcholish, *Cita-cita Politik Islam Era Reformasi* Jakarta: Paramadina, 1999.
- Moeloeng J. Lexy, *Metode Penelitian Kualitatif* Bandung: Remaja Karta Jaya, 1998.
- Muhtarom Zainal, *Dasar-dasar Manajemen Dakwah Islam* Yogyakarta: Al-Amin Press, 1996.
- Muhsin MK, *Manajemen Majelis Taklim* Jakarta: Pustaka Intermedia, 2009.
- Munawir Warson, *al-Munawir Kamus Arab-Indonesia* Yogyakarta: Ponpes Al-Munawir, 1984.
- Pamudji.S, *Kepemimpinan Pemerintah di Indonesia* Jakarta: PT. Bina Aksara, 1985.
- Pardede Pontas M., *Manajemen Strategi dan Manajemen Perusahaan* Jakarta: Mitra Wacana Media, 2011.
- Poernomo Husaini Usman, *Metodologi Penelitian Sosial* Jakarta: Bumi Aksara, 1996.
- Rangkuti Freddy, *Analisis swot* Jakarta: PT Gramedia, 2015.
- Rasyid Ryas, *Makna Pemerintahan Tinjauan dari Segi Etika dan Kepemimpinan* Jakarta: Yarsi Watampone, 1999.
- Rianto Nugroho D, *Otonomi Daerah (Desentralisasi Tanpa Revolusi)*, Jakarta: Elek media Komputindo Kelompok Gramedia, 2000
- Rukaya (50 tahun), anggota majelis taklim Nurul IKhlas lingkungan Balleangin Kelurahan Ballasaraja, *wawancara*, Bulukumba 10 oktober 2017.
- Sangkala (74 tahun), Kepala LingkunganBalleangin, *Wawancara*, Bulukumba, 13 oktober 2017.
- Shihab Quraisy, *Membumikan al-Qur'an Fungsi dan Peranan Wahyu dalam Kehidupan Masyarakat* Bandung: Mizan, 1998.
- Sri Ayu Rahayu, “Aktivitas Dakwah Santri di Pondok pesantren Dharul Islam, Studi pada Universitas Islam Negeri Alauddin Makassar”, *Skripsi*. Makassar: Fakultas Dakwah dan Komunikasi, 2012.
- Sugiyono, *Statistika Untuk Penelitian* Bandung: Alfabeta, 2006.
- Sugiyono, *Metode Penelitian Kuantitatif Kualitatif R&D* Bandung: Alfabeta, 2009.
- Sukmadinata Nana Syaodih, *Pengembangan Kurikulum Teori dan Praktek* Bandung: Remaja Rosdakarya, 2009.
- Tasmara Toto, *Komunikasi Dakwah Islam* Jakarta: Gema Insani Press, 1987.
- Warson Munawir Ahmad, *al-Munawir Kamus Arab-Indonesia* Yogyakarta: Ponpes al-Munawir, 1984.

Widodo Joko, *Good Governance Telaah Dari Dimensi Akuntabilitas dan Control Birokrasi pada Era Desentralisasi dan Otonomi Daerah* Jakarta: Insan Cendikia, 2001.

Ya'qub Hamzah, *Publistik dan Islam* Bandung: CV. Diponegoro, 1992.

Yusuf Yunan, *Manajemen Dakwah* Jakarta: Kencana, 2006.

### REFERENSI INTERNET (*ONLINE*)

- Albanjari Rohman, *analisis dan pilihan strategi*, <https://albanjarirohman.blogspot.co.id/2014/11/analisis-dan-pilihan-strategi-matrikshtml>, pukul 03:00.
- Dimas Setiawan, *Definisi Strategi*, <https://id.m.wikipedia.org/wiki/strategi>.senin 00:21.
- Dinda Amalia Raja, *Analisis Lingkungan Eksternal*, [http://www.academia.edu/23942647/NALISIS\\_LINGKUNGAN\\_EKSTERNAL](http://www.academia.edu/23942647/NALISIS_LINGKUNGAN_EKSTERNAL)
- Firdaus, *Fungsi Kepemimpinan dan Kapabilitas*, <http://www.firdausma8.blogspot.co.id/2015/06/fungsi-kepemimpinan-dan-kapabilitas.html>, selasa 09:52
- Hasan, *Gaya Kepemimpinan*, <http://ilmumanajemenindustri.com/tiga-gaya-kepemimpinan-utama-dalam-manajemen>.
- Kartini, *peranan dan fungsi pemerintahan*, <http://muslimpoliticians.blogspot.co.id/2011/12/peran-dan-fungsi-pemerintahan.html>, pukul 07:00.
- Maylani Lusi, *Sifat kepemimpinan*, <https://www.google.co.id/amp/5/uchieascar.wordpress.com/2014/10/25/12-sifat-kepemimpinan/amp/>
- Purnama, *Lingkungan internal dan analisis lingkungan internal (manajemen strategis)*, <http://purnamaward.blogspot.co.id/2014/03/lingkungan-internal-dan-analisis.html>
- Rivan Boy Hady, *Etika Kepemimpinan* [http://www.academia.edu/26449556/etika\\_kepeimpin\\_a\\_etiket\\_dan\\_kepemimpinan](http://www.academia.edu/26449556/etika_kepeimpin_a_etiket_dan_kepemimpinan).

## DAFTAR RIWAYAT HIDUP



Askar, lahir dari keluarga yang sederhana di Lingkungan Biro Kelurahan Tanete Kecamatan Bulukumpa kabupaten Bulukumpa pada tanggal 18 Mei 1992, dari rahim seorang ibu yang bernama Maryam dan ayah bernama Tamrin. Peneliti merupakan anak kedua dari tiga bersaudara. Peneliti memulai pendidikan di SDN. 240 Harue pada tahun 1999-2005, kemudian melanjutkan pendidikan di MTS N 410 Tanete pada tahun 2005-2008, kemudian lanjut di SMA N 1 Bulukumpa pada tahun 2008-2011. dan pada tahun 2013 melanjutkan studi di Universitas Islam Negeri (UIN) Alauddin Makassar program strata satu (S1) di jurusan Manajemen Dakwah (MD) pada Fakultas Dakwah Dan Komunikasi.

Pengalaman organisasi di dalam dan di luar kampus yaitu anggota HMI MD pada tahun 2013-2014, dan anggota UKM KSR-PMI Unit 107 UINAM. di luar kampus HMI (Himpunan Mahasiswa Islam) Cabang Gowa Raya.

Selama di kampus, peneliti sangat bersyukur karena telah melewati berbagai pengalaman baik maupun buruk, susah dan senang sehingga semua itu bisa dijadikan sebagai pelajaran dalam meniti hidup kedepannya.

Semoga apa yang telah dilakukan oleh peneliti, semata-mata untuk mendapat rida Allah swt. dan dapat membanggakan kedua orang tua serta diberi kemudahan dalam meraih cita-citanya. Aamiin.

LAMPIRAN-LAMPIRAN  
PENELITIAN

## **PEDOMAN WAWANCARA**

### **A. Gambaran Umum Lokasi Penelitian**

1. Bagaimanakah profil Kelurahan Ballasaraja ?
2. Bagaimana sejarah singkat Kelurahan Ballasaraja?
3. Bagaimana profil dan struktur lembaga Kelurahan Ballasaraja?

### **B. Analisis internal Pemerintah dalam pembinaan Majelis Taklim di Kelurahan Ballasaraja Kecamatan Bulukumpa Kabupaten Bulukumba**

1. Apa yang menjadi kekuatan Pemerintah dalam pembinaan Majelis Taklim di Kelurahan Ballasaraja Kecamatan Bulukumpa Kabupaten Bulukumba?
2. Apa yang menjadi kekuatan Pemerintah dalam pembinaan Majelis Taklim di Kelurahan Ballasaraja Kecamatan Bulukumpa Kabupaten Bulukumba ?

### **C. Analisis eksternal Pemerintah dalam pembinaan Majelis Taklim di Kelurahan Ballasaraja Kecamatan Bulukumpa Kabupaten Bulukumba**

1. Apa yang menjadi peluang Pemerintah dalam pembinaan Majelis Taklim di Kelurahan Ballasaraja Kecamatan Bulukumpa Kabupaten Bulukumba?
2. Apa yang menjadi ancaman bagi Pemerintah dalam pembinaan Majelis Taklim di Kelurahan Ballasaraja Kecamatan Bulukumpa Kabupaten Bulukumba?

## SURAT KETERANGAN WAWANCARA

*Assalamu 'Alaikum Wr. Wb.*

Dengan ini bermaksud untuk melakukan wawancara dalam rangka penelitian penyusunan skripsi yang berjudul *"Strategi Pemerintah dalam pembinaan Majelis Taklim di Kelurahan Ballasaraja Kecamatan Bulukumpa Kabupaten Bulukumba"* sebagai salah satu syarat untuk memperoleh gelar sarjana.

Pembimbing : 1. Prof. Dr. H. Abustani Ilyas, M.Ag.

2. Dr. Irwan Misbach, SE., M.Si.

### **D. Identitas Peneliti**

Nama : Askar

Nim : 50400113018

Fakultas/Jurusan : Dakwah dan Komunikasi/Manajemen Dakwah

Universitas : UIN Alauddin Makassar

No. Hp : 0852 5618 1212

### **B. Identitas Informan**

Nama : A. Asdar Alif

Jabatan : Lurah Kelurahan Ballasaraja

Pekerjaan : -

Alamat : Jl. Pepaya Kelurahan Tanete

No. Hp : 0852 4024 9241

Demikian, atas waktu bapak, diucapkan banyak terima kasih.

*Wassalamu 'Alaikum Wr. Wb.*

Bulukumba, 11 Oktober 2017

Peneliti  
  
Askar

Informan  
  
A. Asdar Alif, S.Sos. M.A.P

## SURAT KETERANGAN WAWANCARA

*Assalamu 'Alaikum Wr. Wb.*

Dengan ini bermaksud untuk melakukan wawancara dalam rangka penelitian penyusunan skripsi yang berjudul "*Strategi Pemerintah dalam pembinaan Majelis Taklim di Kelurahan Ballasaraja Kecamatan Bulukumpa Kabupaten Bulukumba*" sebagai salah satu syarat untuk memperoleh gelar sarjana.

Pembimbing : 1. Prof. Dr. H. Abustani Ilyas, M.Ag.

2. Dr. Irwan Misbach, SE., M.Si.

### **C. Identitas Peneliti**

Nama : Askar

Nim : 50400113018

Fakultas/Jurusan : Dakwah dan Komunikasi/Manajemen Dakwah

Universitas : UIN Alauddin Makassar

No. Hp : 0852 5618 1212

### **B. Identitas Informan**

Nama : A. Sudirman., S.Sos

Jabatan : Sekretaris Lurah kelurahan Ballasaraja.

Pekerjaan : -

Alamat : Lingkungan Balleangin Kelurahan Ballasaraja

No. Hp : 0853 4284 6924

Demikian, atas waktu bapak, diucapkan banyak terima kasih.

*Wassalamu 'Alaikum Wr. Wb.*

Bulukumba, 10 Oktober 2017

Peneliti  
  
Askar

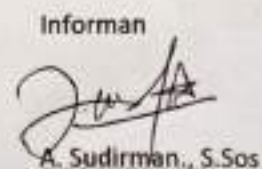
Informan  
  
A. Sudirman., S.Sos



## SURAT KETERANGAN WAWANCARA

*Assalamu 'Alaikum Wr. Wb.*

Dengan ini bermaksud untuk melakukan wawancara dalam rangka penelitian penyusunan skripsi yang berjudul "*Strategi Pemerintah dalam pembinaan Majelis Taklim di Kelurahan Ballasaraja Kecamatan Bulukumpa Kabupaten Bulukumba*" sebagai salah satu syarat untuk memperoleh gelar sarjana.

Pembimbing : 1. Prof. Dr. H. Abustani Ilyas, M.Ag.

2. Dr. Irwan Misbach, SE., M.Si.

### **B. Identitas Peneliti**

Nama : Askar

Nim : 50400113018

Fakultas/Jurusan : Dakwah dan Komunikasi/Manajemen Dakwah

Universitas : UIN Alauddin Makassar

No. Hp : 0852 5618 1212

### **B. Identitas Informan**

Nama : Sangkala

Jabatan : Kepala Lingkungan Balleangin

Pekerjaan : -

Alamat : Lingkungan Balleangin Kelurahan Ballasaraja

No. Hp : 0823 4996 4839

Demikian, atas waktu bapak, diucapkan banyak terima kasih.

*Wassalamu 'Alaikum Wr. Wb.*

Bulukumba, 13 Oktober 2017

Peneliti  
  
Askar

Informan  
  
Sangkalan

## SURAT KETERANGAN WAWANCARA

*Assalamu 'Alaikum Wr. Wb.*

Dengan ini bermaksud untuk melakukan wawancara dalam rangka penelitian penyusunan skripsi yang berjudul "*Strategi Pemerintah dalam pembinaan Majelis Taklim di Kelurahan Ballasaraja Kecamatan Bulukumpa Kabupaten Bulukumba*" sebagai salah satu syarat untuk memperoleh gelar sarjana.

Pembimbing : 1. Prof. Dr. H. Abustani Ilyas, M.Ag.

2. Dr. Irwan Misbach, SE., M.Si.

### **A. Identitas Peneliti**

Nama : Askar

Nim : 50400113018

Fakultas/Jurusan : Dakwah dan Komunikasi/Manajemen Dakwah

Universitas : UIN Alauddin Makassar

No. Hp : 0852 5618 1212

### **B. Identitas Informan**

Nama : Hj. Rukaya

Jabatan : Anggota majelis taklim Nurul Ikhlas

Pekerjaan : -

Alamat : Lingkungan Balleangin Kelurahan Ballasaraja

No. Hp : 0852 4192 4953

Demikian, atas waktu ibu, diucapkan banyak terima kasih.

*Wassalamu 'Alaikum Wr. Wb.*

Bulukumba, 10 Oktober 2017

Peneliti  
  
Askar

Informan  
  
Hj. Rukaya

## LAMPIRAN GAMBAR



