

**PERAN ORANG TUA DALAM PEMBENTUKAN KEPERIBADIAN
ANAK DI DESA BANTI KECAMATAN BARAKA
KABUPATEN ENREKANG**



Skripsi

Diajukan untuk Memenuhi Salah Satu Syarat Memperoleh Gelar
Sarjana Sosial Jurusan Bimbingan dan Penyuluhan Islam
Fakultas Dakwah dan Komunikasi
UIN Alauddin Makassar

Oleh :

MUH. SUYONO ISMAN
NIM : 50200114039

**FAKULTAS DAKWAH DAN KOMUNIKASI
UIN ALAUDDIN MAKASSAR**

2019

PERNYATAAN KEASLIAN SKRIPSI

Mahasiswa yang bertanda tangan di bawah ini:

Nama : Muh. Suyono Isman
NIM : 50200114039
Tempat/Tgl. Lahir : Sangbua, 24 Februari 1996
Jur/Prodi/Konsentrasi : Bimbingan dan Penyuluhan Islam
Fakultas : Dakwah dan Komunikasi
Alamat : Sungguminasa
Judul : Peran Orang Tua dalam Pembentukan Kepribadian Anak di
Desa Banti Kecamatan Baraka Kabupaten Enrekang

Menyatakan dengan sesungguhnya dan penuh kesadaran bahwa skripsi ini benar adalah hasil karya sendiri. Jika kemudian hari terbukti bahwa ia merupakan duplikat, tiruan, plagiat atau dibuat oleh orang lain, sebagian atau seluruhnya, maka skripsi dan gelar yang diperoleh karenanya batal demi hukum.

Samata, 24 Februari 2019

Peneliti,



Muh. Suyono Isman
NIM: 50200114039

PERSETUJUAN PEMBIMBING

Pembimbing penulisan skripsi saudara Muh. Suyono Isman Nim 50200114039, mahasiswa jurusan boimbingan dan penyuluhan islam, fakultas dakwah dan komunikasi UIN Alauddin Makassar, setelah dikoreksi dan diteliti dengan seksama skripsi yang bersangkutan dengan judul **“Peran Orang Tua dalam Pembentukan Kepribadian Anak di Desa Banti Kecamatan Baraka Kabupaten Enrekang”** memandang bahwa skripsi tersebut telah memenuhi syarat-syarat ilmiah dan dapat disetujui untuk di ajukan ke **ujian munaqasyah**.

Demikian persetujuan ini diberikan untuk diproses lebih lanjut.

Samata-Gowa, Februari 2019

Menyetujui

Pembimbing I



Dra. Hj. St Trinurmi, M.Pd.I
NIP. 19580701 198501 2 002

Pembimbing II



St. Rahmatiah, S. Ag., M.Sos.I
NIP. 19720428 200003 2 003

PENGESAHAN SKRIPSI

Skripsi yang berjudul, "Peran Orang Tua dalam Pembentukan Kepribadian Anak di Desa Banti Kecamatan Baraka Kabupaten Enrekang" yang disusun oleh Muh. Suyono Isman, NIM: 50200114022, mahasiswa Jurusan Bimbingan dan Penyuluhan Islam pada Fakultas Dakwah dan Komunikasi UIN Alauddin Makassar, telah diuji dan dipertahankan dalam sidang munaqasyah yang diselenggarakan pada hari kamis, 28 Februari 2019 M, bertepatan dengan 23 Jumadil Akhir 1440 H, dinyatakan telah dapat diterima sebagai salah satu syarat untuk memperoleh gelar Sarjana pada Fakultas Dakwah dan Komunikasi, Jurusan Bimbingan dan Penyuluhan Islam (dengan beberapa perbaikan).

Samata-gowa, 28 Februari 2019 M
23 Jumadil Akhir 1440 H

DEWAN PENGUJI

Ketua : Dr. H. Muh. Ilham, M.Pd
Sekertaris : Dr. Syamsidar, S. Ag., M.Ag
Munaqisy I : Dr. Andi Syahraeni, M.Ag
Munaqisy II : Dr. Tasbih, M.Ag
Pembimbing I : Dra. Hj. St Trinurmi, M.Pd.I
Pembimbing II: St. Rahmatiah, S.Ag., M.Sos.I

(.....)
(.....)
(.....)
(.....)
(.....)
(.....)

Diketahui Oleh
Dekan Fakultas Dakwah dan Komunikasi
UIN Alauddin Makassar

Prof. Dr. H. Abd. Rasvid Masri, S.Ag., M.Pd., M.Si., MM
NIP. 19690827 199603 1 004

KATA PENGANTAR

بِسْمِ اللَّهِ الرَّحْمَنِ الرَّحِيمِ

إِنَّ الْحَمْدَ لِلَّهِ نَحْمَدُهُ وَنَسْتَعِينُهُ وَنَسْتَغْفِرُهُ وَنَعُوذُ بِاللَّهِ مِنْ شُرُورِ أَنْفُسِنَا
وَسَيِّئَاتِ أَعْمَالِنَا مَنْ يَهْدِهِ اللَّهُ فَلَا مُضِلَّ لَهُ وَمَنْ يَضِلَّ فَلَا هَادِيَ لَهُ أَشْهَدُ أَنْ
لَا إِلَهَ إِلَّا اللَّهُ وَأَشْهَدُ أَنَّ مُحَمَّدًا عَبْدُهُ وَرَسُولُهُ أَمَّا بَعْدُ ...

Puji syukur senantiasa peneliti panjatkan atas kehadiran Allah swt. yang telah melimpahkan rahmat, nikmat karunia dan hidayah-Nya serta atas izin-Nya pula, sehingga penelitian skripsi ini dapat terselesaikan. Salawat dan salam kepada junjungan Nabi Muhammad saw. sebagai suri tauladan terbaik sepanjang zaman, seorang pemuda padang pasir yang baik akhlaknya dan sosok pemimpin yang paling berpengaruh sepanjang sejarah kepemimpinan yang dengannya manusia mampu berhijrah dari satu masa yang tidak mengenal peradaban menuju kepada satu masa yang berperadaban.

Penelitian skripsi ini tidak akan dapat terselesaikan dengan baik tanpa adanya pengarah, dukungan dan bantuan baik moril maupun materil dari berbagai pihak. Oleh karena itu, pada kesempatan ini peneliti mengucapkan terima kasih yang tak terhingga kepada:

1. Prof. Dr. H. Musafir Pababbari, M.Si sebagai Rektor UIN Alauddin Makassar beserta Prof. Dr. Mardan, M.Ag sebagai Wakil Rektor Bidang Akademik Pengembangan Lembaga, Prof. Dr. H. Lomba Sultan, M.A. sebagai Wakil Rektor Bidang Administrasi Umum dan Perencanaan Keuangan, dan Prof. Siti Aisyah, M.A., Ph.D. sebagai Wakil Rektor Bidang Kemahasiswaan yang telah

menyediakan fasilitas belajar sehingga peneliti dapat mengikuti kuliah dengan baik.

2. Prof. Dr. H. Abd Rasyid Masri, S.Ag., M.Pd., M.Si, M.M. sebagai Dekan Fakultas Dakwah dan Komunikasi UIN Alauddin Makassar beserta Dr. H. Misbahuddin, M.Ag., sebagai Wakil Dekan Bidang Akademik, Dr. H. Mahmuddin, M.Ag sebagai Wakil Dekan Bidang Administrasi Umum dan Dr. Nur Syamsiah, M.Pd.I sebagai Wakil Dekan Bidang Kemahasiswaan yang telah memberikan berbagai fasilitas sehingga peneliti dapat menyelesaikan studi.
3. Dr. Andi. Syahraeni, M.Ag dan Dr. H. Muh. Ilham, M.Pd sebagai Ketua dan Sekretaris Jurusan Bimbingan dan Penyuluhan Islam yang telah memberikan fasilitas, bimbingan dan motivasi selama peneliti menempuh pendidikan di Fakultas Dakwah dan Komunikasi UIN Alauddin Makassar.
4. Dra. Hj. Sitti Trinurmi, M.Pd.I dan St. Rahmatiah, S. Ag., M.Sos.I sebagai pembimbing I dan pembimbing II yang telah meluangkan waktu, memberikan arahan, bimbingan sehingga skripsi ini dapat terselesaikan dengan baik.
5. Dr. Andi Syahraeni, M.Ag, sebagai munaqisy I dan Dr. Tasbih, M.Ag sebagai munaqisy II yang telah menguji dengan penuh kesungguhan demi kesempurnaan skripsi ini.
6. Bapak dan ibu dosen yang telah memberikan bimbingan dan wawasan ilmu pengetahuan selama peneliti menempuh pendidikan di Fakultas Dakwah dan Komunikasi UIN Alauddin Makassar.

7. Kepala Perpustakaan UIN Alauddin Makassar Muh. Quraisy Mathar, S.Sos, M. Hum., dan Kepala Perpustakaan Fakultas Dakwah dan Komunikasi Dr. Muhammad Anshar Akil, ST., M. Si beserta staf perpustakaan yang telah banyak membantu peneliti dalam mengatasi kekurangan literasi dalam penelitian skripsi ini.
8. Kepala Desa Banti Kecamatan Baraka Kabupaten Enrekang Tamsir D dan masyarakat yang telah memberikan informasi akurat terkait penelitian skripsi ini.
9. Kedua orang tua peneliti, Ayahanda Diman dan Ibu Hamasia yang telah memberikan kasih sayang, motivasi, dukungan materi dan doa yang selalu beliau panjatkan setiap saat untuk peneliti sehingga bisa menjadi manusia yang bermanfaat untuk orang lain.

Peneliti juga menyadari sepenuhnya bahwa skripsi ini masih jauh dari kesempurnaan, baik dari segi bahasa, isi maupun analisisnya, sehingga kritik dan saran sangat peneliti harapkan untuk kesempurnaan skripsi ini.

Samata, Februari 2019

Peneliti,

Muh. Suyono Isman
NIM: 50200114039

DAFTAR ISI

JUDUL.....	i
PERNYATAAN KEASLIAN SKRIPSI.....	ii
PERSETUJUAN PEMBIMBING	iii
PENGESAHAN SKRIPSI	iv
KATA PENGANTAR	v
DAFTAR ISI.....	viii
DAFTAR TABEL.....	x
PEDOMAN TRANSLITERASI ARAB-LATIN.....	ix
ABSTRAK.....	xvi
BAB I PENDAHULUAN.....	1
A. Latar Belakang Masalah.....	1
B. Fokus Penelitian dan Deskripsi Fokus	4
C. Rumusan Masalah	5
D. Kajian Pustaka/Penelitian Terdahulu	5
E. Tujuan dan Kegunaan Penelitian.....	8
BAB II TINJAUAN TEORETIS	10
A. Peran Orang Tua Dalam Membentuk Kepribadian Anak.....	10
B. Pembentukan Kepribadian Anak	17
BAB III METODE PENELITIAN	34
A. Jenis dan Lokasi Penelitian.....	34
B. Pendekatan Penelitian	35
C. Sumber Data.....	36
D. Metode Pengumpulan Data.....	37
E. Instrumen Penelitian	38
F. Teknik Pengolahan dan Analisis Data	38
BAB IV HASIL PENELITIAN	41
A. Gambaran Umum Lokasi Penelitian.....	41
B. Upaya Orang Tua dalam Membentuk Kepribadian Anak di Desa Banti Kecamatan Baraka Kabupaten Enrekang.....	50
C. Kendala yang Dihadapi Orang Tua dalam Membentuk Kepribadian Anak di Desa Banti Kecamatan Baraka	

Kabupaten Enrekang	54
BAB V PENUTUP	60
A. Kesimpulan	60
B. Implikasi Penelitian	60
DAFTAR PUSTAKA	61
LAMPIRAN-LAMPIRAN	
DAFTAR RIWAYAT HIDUP	



DAFTAR TABEL

- Tabel 4.1 : Batas Desa Banti Kecamatan Baraka Kabupaten Enrekang
- Tabel 4.2 : Jumlah penduduk di Desa Banti Kecamatan Baraka Kabupaten Enrekang.
- Tabel 4.3 : Tingkat pendidikan di Desa Banti Kecamatan Baraka Kabupaten Enrekang.
- Tabel 4.4 : Mata pencaharian di Desa Banti Kecamatan Baraka Kabupaten Enrekang.
- Tabel 4.5 : Sarana pendidikan di Desa Banti Kecamatan Baraka Kabupaten Enrekang.
- Tabel 4.6 : Sarana olahraga di Desa Banti Kecamatan Baraka Kabupaten Enrekang.
- Tabel 4.7 : Sarana keagamaan di Desa Banti Kecamatan Baraka Kabupaten Enrekang.
- Tabel 4.8 : Sarana dan prasarana di Desa Banti Kecamatan Baraka Kabupaten Enrekang.

PEDOMAN TRANSLITERASI ARAB-LATIN

Daftar huruf bahasa Arab dan transliterasinya ke dalam huruf latin dapat dilihat pada tabel berikut:

1. Konsonan

Huruf Arab	Nama	Huruf Latin	Nama
ا	Alif	tidak dilambangkan	tidak dilambangkan
ب	Ba	B	Be
ت	Ta	T	Te
ث	tsa	ṡ	es (dengan titik di atas)
ج	Jim	J	Je
ح	Ha	Ḥ	ha (dengan titik di bawah)
خ	kha	Kh	ka dan ha
د	dal	D	De
ذ	zal	Ẓ	zet (dengan titik di atas)
ر	Ra	R	Er
ز	Za	Z	Zet
س	Sin	S	es
ش	syin	Sy	es dan ye
ص	shad	Ṣ	es (dengan titik di bawah)
ض	dhad	Ḍ	de (dengan titik di bawah)
ط	tha	Ṭ	te (dengan titik di bawah)
ظ	dza	Ẓ	zet (dengan titik di bawah)
ع	'ain	‘	apostrof terbaik
غ	gain	G	eg
ف	Fa	F	Ef
ق	qaf	Q	Qi
ك	kaf	K	Ka
ل	lam	L	Ei
م	mim	M	Em

ن	nun	N	En
و	Wawu	W	We
ه	ha	H	Ha
أ	Hamzah	'	Apostrof
ي	ya'	Y	Ye

Hamzah (ء) yang terletak di awal kata mengikuti vokalnya tanpa diberi tanda apapun. Jika ia terletak di tengah atau di akhir, maka ditulis dengan tanda (').

2. Vokal

Vokal bahasa Arab, seperti vokal bahasa Indonesia, terdiri atas vokal tunggal atau monoftong dan vokal rangkap atau diftong.

Vokal tunggal bahasa Arab yang lambangnya berupa tanda atau harakat, transliterasinya sebagai berikut:

Tanda	Nama	Haruf Latin	Nama
ـَ	<i>FATHAH</i>	<i>A</i>	<i>A</i>
ـِ	<i>KASRAH</i>	<i>I</i>	<i>I</i>
ـُ	<i>DAMMAH</i>	<i>U</i>	<i>U</i>

3. Maddah

Maddah atau vokal panjang yang lambangnya berupa harakat atau huruf, transliterasinya berupa huruf dan tanda, yaitu:

Harakat dan Huruf	Nama	Huruf dan Tanda	Nama
	Fathah dan alif atau ya	A	a dan garis di atas
	Kasrah dan ya	I	i dan garis di atas
	Dammah dan wau	U	u dan garis di atas

Transliterasi untuk ta marbutahada dua, yaitu: *ta marbutah* yang hidup atau mendapat harakat *fathah*, *kasrah* dan *dammah*, yang transliterasinya adalah [t]. sedangkan *ta marbutah* yang mati atau mendapat harakat sukun transliterasinya adalah [n].

4. Syaddah (Tasydid)

Syaddah atau *tasydid* yang dalam sistem tulisan Arab dilambangkan dengan sebuah tanda *tasydid*, dalam transliterasinya ini dilambangkan dengan perulangan huruf (konsonan ganda) yang diberi tanda *syaddah*. Jika huruf (ﻉ), maka ia ditransliterasikan seperti huruf maddah (i).

5. Kata Sandang

Kata sandang dalam sistem tulisan Arab dilambangkan dengan huruf ʾ (*alif lam ma'arifah*). Dalam pedoman transliterasi ini, kata sandang ditransliterasi seperti biasa, al-, baik ketika ia diikuti oleh huruf *syamsiah* maupun huruf *qamariyah*. Kata sandang tidak mengikuti bunyi huruf langsung yang mengikutinya. Kata sandang ditulis terpisah dari kata yang mengikutinya dan dihubungkan dengan garis mendatar (-).

6. Hamzah

Aturan transliterasi huruf hamzah menjadi apostrop hanya berlaku bagi hamzah yang terletak di tengah dan akhir kata. Namun, bila *hamzah* terletak di awal kata, ia tidak dilambangkan karena dalam tulisan Arab ia berupa alif.

7. Kata Arab yang Lazim digunakan dalam Bahasa Indonesia

Kata, istilah atau kalimat Arab yang ditransliterasi adalah kata, istilah atau kalimat yang sudah lazim dan menjadi bagian dari perbendaharaan bahasa Indonesia atau sudah sering ditulis dalam tulisan bahasa Indonesia, tidak lagi ditulis menurut cara transliterasi di atas. Misalnya kata Alquran (dari Alquran), sunnah, khusus dan umum. Namun, bila kata-kata tersebut menjadi bagian dari satu rangkaian teks Arab, maka mereka harus ditransliterasi secara utuh.

8. Lafz al-Jalalah (الله)

Kata “Allah” yang didahului partikel seperti huruf *jarr* dan huruf lainnya atau berkedudukan sebagai *mudaf ilaih* (frase nominal), ditransliterasi tanpa huruf hamzah.

Adapun *ta marbutah* di akhir kata yang disandarkan kepada lafz al-Jalalah, ditransliterasi dengan huruf [t].

9. Huruf Kapital

Walau sistem tulisan Arab tidak mengenal huruf kapital (*All caps*), dalam transliterasinya huruf-huruf tersebut dikenai ketentuan tentang penggunaan huruf kapital berdasarkan pedoman ejaan bahasa Indonesia yang berlaku (EYD). Huruf kapital, misalnya digunakan untuk menuliskan huruf awal nama dari (orang, tempat, bulan) dan huruf pertama pada permulaan kalimat. Bila nama diri didahului oleh kata sandang (al-), maka yang ditulis dengan huruf kapital tetap huruf awal nama diri tersebut, bukan huruf awal kata sandangnya. Jika terletak pada awal kalimat, maka huruf A dari kata sandang tersebut menggunakan huruf kapital (AL-). Ketentuan yang

sama juga berlaku untuk huruf awal dari judul referensi yang didahului oleh kata sandang al-, baik ketika ia ditulis dalam teks maupun dalam catatan rujukan (CK DP, CDK dan DR).



ABSTRAK

Nama : Muh. Suyono Isman
NIM : 50200114039
Judul : **Peran Orang Tua dalam Pembentukan Kepribadian Anak di Desa Banti Kecamatan Baraka Kabupaten Enrekang**

Penelitian ini mengangkat pokok masalah tentang “Bagaimana Peran Orang Tua dalam Pembentukan Kepribadian Anak di Desa Banti Kecamatan Baraka Kabupaten Enrekang”, dengan sub masalah yaitu: Bagaimana upaya orang tua dalam membentuk kepribadian anak di Desa Banti Kecamatan Baraka Kabupaten Enrekang? dan Bagaimana kendala yang dihadapi orang tua dalam membentuk kepribadian anak di Desa Banti Kecamatan Baraka Kabupaten Enrekang?

Penelitian ini menggunakan jenis penelitian kualitatif deskriptif yang berlokasi di Desa Banti Kecamatan Baraka Kabupaten Enrekang. Pendekatan penelitian yang digunakan adalah pendekatan bimbingan dan pendekatan psikologi. Sumber data primer penelitian ini yaitu orang tua sebagai informan kunci, sedangkan informan tambahan yaitu Kepala Desa serta tokoh masyarakat. Sumber data sekunder adalah buku, majalah, koran dan sumber data lain yang bisa dijadikan data pelengkap. Metode pengumpulan data adalah observasi, wawancara mendalam, dan dokumentasi. Analisis data dilakukan dengan tiga tahapan yaitu reduksi data, penyajian data, dan penarikan kesimpulan.

Hasil penelitian ini menunjukkan bahwa upaya orang tua dalam membentuk kepribadian anak di Desa Banti Kecamatan Baraka Kabupaten Enrekang adalah menanamkan nilai-nilai agama sejak dini, melakukan pengawasan dan memberikan keteladanan. Kendala yang dihadapi orang tua dalam membentuk kepribadian anak di Desa Banti Kecamatan Baraka Kabupaten Enrekang adalah pengaruh lingkungan (teman sebaya), kurangnya waktu bersama anak dan pengaruh media sosial.

Implikasi dalam penelitian ini adalah 1) Hendaknya orang tua lebih memperhatikan pendidikan anaknya sejak dini agar anak memiliki kepribadian yang baik. 2) Diharapkan kepada Aparat Desa setempat untuk melakukan pelatihan kepada orang tua tentang cara mendidik anak. 3) Aparat Desa diharapkan dapat memberikan penyuluhan untuk anak-anak agar tidak terpengaruh pada hal-hal yang negatif.

BAB I

PENDAHULUAN

A. Latar Belakang Masalah

Orang tua merupakan guru pertama bagi seorang anak, suri teladan dan cerminan kepribadian anak sebab sikap dan kepribadian anak sangat didasari dari orang tuanya karna orang tualah yang mengajarkan pertama kali kepada anaknya tentang sesuatu yang baik dan sesuatu yang buruk.

Peranan orang tua ini akan mampu membentuk anak menjadi pribadi yang beriman, bertakwa dan berilmu pengetahuan yang sanggup mengembangkan dirinya menjadi hamba Allah yang taat.¹

Membentuk kepribadian adalah sebuah penanaman modal manusia untuk masa depan, membekali generasi muda dengan budi pekerti yang luhur dan kepribadian yang baik. Keluarga adalah ladang terbaik dalam menyamai nilai-nilai agama pada anak dalam rangka membentuk kepribadian mandiri pada anak. Sebagaimana firman Allah swt. dalam QS. At-Tahrim/66: 6.

يَتَأْتِيهَا الَّذِينَ ءَامَنُوا قُوًا أَنفُسِكُمْ وَأَهْلِيكُمْ نَارًا وَقُودُهَا النَّاسُ وَالْحِجَارَةُ عَلَيْهَا مَلَائِكَةٌ
غِلَظٌ شِدَادٌ لَا يَعْصُونَ اللَّهَ مَا أَمَرَهُمْ وَيَفْعَلُونَ مَا يُؤْمَرُونَ .

¹Syaiful Bahri Djamarah, *Pola Asuh Orang Tua dan Komunikasi dalam Keluarga* (Jakarta: Rineka Cipta, 2014), h. 24.

Terjemahnya:

Hai orang-orang yang beriman, peliharalah dirimu dan keluargamu dari api neraka yang bahan bakarnya adalah manusia dan batu, penjaganya malaikat-malaikat yang kasar, keras dan tidak mendurhakai Allah terhadap apa yang diperintahkan-Nya kepada mereka, dan selalu mengerjakan apa yang diperintahkan.²

Ayat di atas sepatutnya dimaknai bahwa memelihara diri dan keluarga itu mutlak dilakukan bagi setiap insan melalui pembentukan kepribadian sejak usia dini sehingga mampu mengarahkan dirinya pada keridahan Allah swt.

Anak merupakan hal yang luar biasa yang diamanahkan oleh Allah. Orang yang paling dekat dengan anak adalah orang tuanya yang merupakan bagian dari keluarga. Keluarga merupakan lingkungan pertama dan utama bagi anak dan mempunyai pengaruh yang sangat besar.

Desa Banti Kecamatan Baraka Kabupaten Enrekang merupakan desa yang besar dan panjang mencapai ± 3 km² dengan jumlah penduduk 1500 kepala keluarga. Setelah penulis melakukan survei secara langsung, penulis melihat dan mencermati dari dulu hingga sekarang banyak orang tua yang mampu membentuk kepribadian mandiri pada anak-anaknya. Terlihat dari sikap anak yang disiplin waktu, mampu melaksanakan aktifitas sendiri, bertanggung jawab atas pilihannya dan mengerjakan pekerjaan rumah secara sendiri.

Kebutuhan yang diberikan melalui peranan akan memberikan kesempatan pada anak untuk menunjukkan bahwa dirinya adalah sebagian dari orang-orang di

²Kementerian Agama RI, *Alquran dan Terjemahnya* (Cet. I; Solo: PT Tiga Serangkai Pustaka Mandiri, 2015), h. 560.

sekitarnya. Dapat disimpulkan bahwa peranan orang tua sangat besar terhadap pembentukan kepribadian anak.

Segala masalah yang dihadapi oleh orang tua di era globalisasi ini, memaksakan situasi atau pun peran orang tua dalam membentuk kepribadian anaknya dalam keluarga menjadi berubah. Tidak semua keluarga mempunyai pola asuh atau cara yang sama dalam mendidik anak. Peran inilah yang akan mempengaruhi proses interaksi orang tua terhadap anak dan di sinilah dapat kita melihat bagaimana peran orang tua dalam membentuk kepribadian anak di era globalisasi ini yang serba teknologi.

Kepribadian anak dapat dilihat dari bagaimana peran orang tua dalam mengajarkan dan menanamkan nilai-nilai sosial dan nilai-nilai agama, baik dari keluarga petani, wiraswasta dan berbagai pekerjaan lainnya. Kepribadian anak tidak hanya dibentuk oleh didikan orang tua di rumah, melainkan juga dipengaruhi oleh perkembangan teknologi, lingkungan dan teman sekitarnya. Sehingga di era sekarang ini, tidak mengherankan jika kepribadian anak yang berada di Desa Banti Kecamatan Baraka Kabupaten Enrekang berbeda. Di antara mereka ada yang sopan serta patuh kepada orang tua, kakaknya dan orang yang lebih tua darinya. Selain itu, ada juga yang tidak sopan, baik dari segi ucapan maupun perbuatan. Misalnya, tidak menghormati orang yang lebih tua darinya, dalam bertutur kata hanya menyebut nama, membantah perintah orang tua, jika dinasehati ia bersikap acuh tak acuh dan membalasnya dengan suara yang lebih keras.

Berdasarkan uraian di atas, penulis tertarik untuk melakukan penelitian dengan judul Peran Orang Tua dalam Membentuk Kepribadian Anak di Desa Banti Kecamatan Baraka Kabupaten Enrekang.

B. Fokus Penelitian dan Deskripsi Fokus

1. Fokus Penelitian

Penelitian ini berjudul “Peran Orang Tua dalam Pembentukan Kepribadian Anak di Desa Banti Kecamatan Baraka Kabupaten Enrekang”. Penelitian akan difokuskan pada langkah-langkah yang dilakukan orang tua dalam membentuk kepribadian anak di Desa Banti Kecamatan Baraka Kabupaten Enrekang.

2. Deskripsi Fokus

Berdasarkan judul tersebut, maka deskripsi fokus penelitian ini adalah sebagai berikut:

a. Peran Orang tua

Peran merupakan tindakan atau perilaku yang dilakukan oleh seseorang yang menempati suatu posisi di dalam status sosial. Orang tua mempunyai peranan yang sangat penting dalam keluarga, terutama dalam membentuk kepribadian anak. Adapun peran orang tua di sini adalah mengajarkan dan membimbing anak agar tidak melakukan hal yang menyimpang

b. Pembentukan Kepribadian Anak

Kepribadian adalah bagian dari diri manusia yang sangat unik, di mana manusia memiliki kecenderungan yang cukup besar untuk merespon segala sesuatu. Sedangkan anak adalah seorang yang belum mencapai tingkat kedewasaan

bergantung pada sifat refrensinya. Anak merupakan aset yang menentukan kelangsungan hidup, kualitas dan kejayaan suatu bangsa di masa mendatang.

C. Rumusan Masalah

Berdasarkan latar belakang masalah di atas, maka yang menjadi masalah pokok yaitu “Bagaimana Peranan Orang Tua dalam Pembentukan Kepribadian Anak di Desa Banti Kecamatan Baraka Kabupaten Enrekang”.

Berdasarkan pokok permasalahan di atas, maka dapat dirumuskan sub masalah sebagai berikut:

1. Bagaimana upaya orang tua dalam membentuk kepribadian anak di Desa Banti Kecamatan Baraka Kabupaten Enrekang?
2. Bagaimana kendala yang dihadapi orang tua dalam membentuk kepribadian anak di Desa Banti Kecamatan Baraka Kabupaten Enrekang?

D. Kajian Pustaka/ Penelitian Terdahulu

1. Kaitannya dengan Buku-Buku

- a. Buku karya Zakiyah Darajat dengan judul *Ilmu Jiwa Agama*. Buku ini menjelaskan bahwa pada umumnya agama seseorang ditentukan oleh pendidikan, pengalaman dan latihan-latihan yang dilaluinya pada masa kecilnya. Seseorang yang pada waktu kecilnya tidak pernah mendapatkan didikan agama, maka pada dewasanya nanti, ia tidak akan merasakan pentingnya agama dalam hidupnya. Lain halnya dengan orang yang di waktu kecilnya memunyai pengalaman-

pengalaman agama maka, dengan sendirinya ia cenderung hidup dalam aturan-aturan agama dan terbiasa menjalankan ibadah.³

- b. Buku karya Syahrudin Usman dengan judul *Ilmu Pendidikan Islam (Perspektif Teoritis)*. Buku ini menjelaskan bahwa orang tua adalah lingkungan pertama yang memegang peranan penting dan amat berpengaruh atas anak-anaknya. Anak cenderung mencontoh perilaku kedua orang tuanya. Berdasarkan hal tersebut, maka perlu diciptakan suasana keagamaan dalam rumah tangga untuk melahirkan generasi penegak risalah Ilahiyah kelak.⁴
- c. Buku karya Sjarkawi dengan judul *Pembentuk Kepribadian Anak*. Buku ini menjelaskan bahwa orang tua merupakan sarana dan tempat yang paling pertama dalam menentukan atau membentuk kepribadian anak.⁵

2. Kaitannya dengan Penelitian Terdahulu

- a. Penelitian yang dilakukan oleh Risna Bahar. T, Jurusan Bimbingan dan Penyuluhan Islam Fakultas Dakwah dan Komunikasi pada tahun 2015 dengan judul “Pembinaan Karakter Anak pada Sekolah Alam Insan Kamil di Kelurahan Tamarunang Kecamatan Somba Opu Kabupaten Gowa” *skripsi* ini merupakan penelitian kualitatif dengan menggunakan pendekatan psikologi dan bimbingan. Hasil penelitian menunjukkan bahwa, pembinaan yang dilakukan oleh guru di

³Zakiah Darajat, *Ilmu Jiwa Agama*, (Cet. XIIV; Jakarta: Bulan Bintang, 2005), h. 43.

⁴Syahrudin Usman, *Ilmu Pendidikan Islam (Perspektif Teoritis)* (Cet. I; Makassar: Alauddin University Press, 2013), h. 106-107.

⁵Sjarkawi, *Pembentuk Kepribadian Anak* (Cet. I; Makassar: Alauddin University Press, 2015), h. 45.

sekolah ini sangatlah kreatif sebab anak-anak dibina di alam terbuka dan menyatu dengan alam sehingga anak pada sekolah ini tidak merasa tegang dan di sekolah ini, anak diajarkan cara memelihara, menjaga dan memelihara alam sekitar.⁶

- b. Penelitian yang dilakukan oleh Marwana, Jurusan Kesejahteraan Sosial Fakultas Dakwah dan Komunikasi pada tahun 2016 dengan judul “Program Bimbingan Anak Usia Dini Melalui Kegiatan Bermain dan Belajar di Taman Penitipan Anak (Studi Kasus di Pusat Pelayanan Sosial Taman Penitipan Anak Inang Matutu Makassar)” *skripsi* ini merupakan penelitian kualitatif dengan menggunakan pendekatan psikologi dan bimbingan. Hasil penelitian menunjukkan bahwa anak-anak yang dibimbing melalui kegiatan bermain sambil belajar cukup efisien sebab, di mana pada fase ini anak-anak sangat cepat dan tanggap dalam menangkap dan menerima apa yang diajarkan kepada mereka dan tidak susah sebab anak-anak ini diajar sambil bermain dan tidak merasa dibebani untuk melakukan sesuatu yang harus dia kerjakan.⁷
- c. Penelitian yang dilakukan oleh Syamsuddin Jurusan Bimbingan dan Penyuluhan Islam Fakultas Dakwah dan Komunikasi pada tahun 2005 dengan judul “Metode Penanaman Nilai-nilai Akhlak Terhadap Anak dalam Rumah Tangga di Kelurahan Madatte Kecamatan Polewali Kabupaten Polmas” *skripsi* ini

⁶Risna Bahar, “Pembinaan Karakter Anak pada Sekolah Alam Insan Kamil di Kelurahan Tamarunang Kecamatan Somba Opu Kabupaten Gowa”, *Skripsi* (Makassar: Fakultas Dakwah dan Komunikasi, 2015).

⁷Marwana, “Program Bimbingan Anak Usia Dini Melalui Kegiatan Bermain dan Belajar di Taman Penitipan Anak (Studi Kasus di Pusat Pelayanan Sosial Taman Penitipan Anak Inang Matutu Makassar)”, *Skripsi* (Makassar: Fakultas Dakwah dan Komunikasi, 2016).

merupakan penelitian kualitatif dengan menggunakan pendekatan psikologi. Hasil penelitian menunjukkan bahwa, anak yang dididik dalam keluarga sangat bermanfaat untuk anak tersebut sebab pendidikan atau sekolah yang pertama untuk anak berada di dalam rumah itu dan orang tua yang paling pertama dekat dengan anak dan menjadi guru pertama bagi dia dan menjadi suri teladan bagi anaknya.⁸

Bertolak dari beberapa hasil penelitian yang telah dikemukakan di atas, maka penelitian yang akan dilaksanakan berbeda dari sebelumnya, sebab secara keseluruhan berbeda, baik dari perspektif kajian maupun dari segi metodologi, sedangkan penelitian ini menggunakan pendekatan bimbingan dan pendekatan psikologi, serta tidak ada satupun yang menyinggung tentang Peran Orang Tua dalam Pembentukan Kepribadian Anak di Desa Banti Kecamatan Baraka Kabupaten Enrekang.

E. Tujuan dan Kegunaan Penelitian

1. Tujuan Penelitian

- a. Untuk mengetahui upaya orang tua dalam membentuk kepribadian anak di Desa Banti Kecamatan Baraka Kabupaten Enrekang.
- b. Untuk mengetahui kendala yang dihadapi orang tua dalam membentuk kepribadian anak di Desa Banti Kecamatan Baraka Kabupaten Enrekang.

⁸Syamsuddin, "Metode Penanaman Nilai-nilai Akhlak Terhadap Anak dalam Rumah Tangga Di Kelurahan Madatte Kecamatan Polewali Kabupaten Polmas", *Skripsi* (Makassar: Fakultas Dakwah dan Komunikasi, 2005).

2. Kegunaan Penelitian

Kegunaan yang diperoleh dalam penelitian ini terbagi dua yaitu:

a. Kegunaan Teoretis

- 1) Bagi perguruan tinggi khususnya jurusan Bimbingan dan Penyuluhan Islam UIN Alauddin Makassar menjadi referensi atau tambahan informasi dalam pengembangan ilmu pengetahuan terhadap para mahasiswa mengenai peran orang tua dalam membentuk kepribadian anak.
- 2) Menambah pengalaman dan pengetahuan penulis tentang kepribadian anak.
- 3) Mengetahui secara rinci faktor pembentuk Kepribadian anak di Desa Banti Kecamatan Baraka Kabupaten Enrekang.

b. Kegunaan Praktis

Diharapkan hasil penelitian ini dapat bermanfaat bagi masyarakat Desa Banti Kecamatan Baraka Kabupaten Enrekang. Kemudian dapat pula menambah wawasan mengenai langkah-langkah orang tua dalam membentuk kepribadian anak.

- 1) Sebagai referensi dan masukan untuk masyarakat Desa Banti Kecamatan Baraka Kabupaten Enrekang.
- 2) Sebagai bentuk tugas akhir penulis guna memperoleh gelar S-1 Jurusan Bimbingan dan Penyuluhan Islam Fakultas Dakwah dan Komunikasi UIN Alauddin Makassar.

BAB II

TINJAUAN TEORETIS

A. Peran Orang Tua dalam Membentuk Kepribadian Anak

1. Pengertian Orang Tua

Orang tua adalah komponen keluarga yang terdiri ayah dan ibu, dan merupakan hasil dari sebuah ikatan perkawinan yang sah dan membentuk sebuah keluarga. Orang tua yang dimaksud adalah ayah dan ibu kandung dengan tugas dan tanggung jawab membentuk kepribadian anak dalam keluarga. Keluarga adalah sebuah institute keluarga yang batih yang disebut *nuclear family*.

Orang tua memiliki peran penting dalam menentukan ke arah mana dan kepribadian anak yang bagaimana yang akan dibentuk. Keluarga yang terdiri dari ayah dan ibu serta anak merupakan konsep yang bersifat multi dinamisme. Dalam konteks pedagogis, tidak dibenarkan orang tua membiarkan anak tumbuh dan berkembang tanpa pengawasan dan bimbingan.

Bimbingan adalah proses bantuan yang diberikan kepada anak untuk meningkatkan ketakwaan dan keimanan kepada Allah swt dan untuk menemukan serta mengembangkan potensi-potensi anak.¹ Pengawasan adalah batas-batas yang sudah ditentukan sebelumnya.

¹Anwar Sutoyo, *Bimbingan dan Konseling Islam* (Cet. II; Yogyakarta: Pustaka Belajar, 2014), h. 18.

Keluarga setidaknya dapat ditinjau berdasarkan tiga sudut pandang yaitu:

a. Defenisi Fungsional

Keluarga didefenisikan dengan penekanan pada terpenuhinya tugas-tugas dan fungsi-fungsi psikososial. Fungsi-fungsi tersebut mencakup perawatan, sosialisasi pada anak, dukungan emosional dan materi dan pemenuhan peran-peran tertentu. Defenisi ini memfokuskan pada tugas-tugas yang dilakukan oleh keluarga.

b. Defenisi Transaksional

Keluarga didefenisikan sebagai kelompok yang mengembangkan keintiman melalui perilaku-perilaku yang memunculkan rasa identitas sebagai keluarga (*family identity*), berupa ikatan emosi, pengalaman histori maupun cita-cita masa depan. Defenisi ini memfokuskan pada bagaimana keluarga melaksanakan fungsinya.

c. Defenisi Struktural

Keluarga didefenisikan berdasarkan kehadiran atau ketidakhadiran anggota keluarga, seperti orang tua dan anak. Defenisi ini memfokuskan pada siapa yang menjadi bagian dari keluarga. Dari perspektif ini dapat muncul pengertian tentang keluarga sebagai asal usul (*families of origin*), keluarga sebagai wahana melahirkan keturunan (*family of procreaticion*) dan keluarga batin (*extended family*).²

Selain berperan terhadap bimbingan anak, keluarga terkhusus orang tua mempunyai peran konselor (konseling dalam keluarga), konseling yang dimaksud adalah suatu proses hubungan terapeutik, usaha bantuan, mengarahkan tercapainya tujuan dan mengarahkan kemandirian anak.³

²Sri Lestari, *Psikologi Keluarga* (Cet. I; Jakarta: Kencana Predana Media Group, 2012), h. 5.

³Zufan Saam, *Psikologi Konseling*, (Cet. I, Jakarta: PT Graha Grafindo Persada, 2013), h. 8.

Beberapa pendapat yang telah ada, dapat disimpulkan bahwa orang tua adalah sekelompok masyarakat yang terdiri dari ayah dan ibu yang memiliki tanggung jawab dalam merawat dan membesarkan seorang anak dan menuntun, membina, mengajar, membentuk kepribadian dan mengembangkep dan mendukung potensi yang ada pada anak sesuai dengan ajaran dan nilai-nilai ajaran Alquran.

2. Peran dan Kedudukan Orang Tua dalam Islam

Sudah menjadi aksioma bahwa keluarga adalah sel hidup utama yang membentuk organ tubuh masyarakat. Jika keluarga baik, masyarakat secara keseluruhan akan ikut baik dan jika rusak, masyarakat ikut rusak. Bahkan keluarga adalah miniatur umat yang yang menjadi sekolah pertama bagi anak, bagaimana keluarga membentuk kepribadian mandiri anak sejak kanak-kanak. Sehingga tidak ada umat tanpa keluarga dan tidak ada masyarakat humanisme tanpa keluarga. Kepribadian mandiri diterapkan sejak anak berusia dini.⁴

Urgensi keluhuruan status keluarga bertumpu pada kenyataan bahwa keluarga merupakan pembentuk kepribadian mandiri anak pertama dan satu-satunya penyambut manusia sejak lahir, selalu bersama sepanjang hidup, ikut menyertai satu fase ke fase lainnya. Dalam pendekatan Islam, keluarga adalah basis utama yang menjadi pondasi bangunan komunitas dan masyarakat Islam. Sehingga keluarga pun mendapat lingkungan perhatian dan perawatan yang begitu signifikan dari Alquran. Sistem sosial Islam adalah system keluarga, karena keluarga merupakan sistem rabbani bagi manusia yang mencakup segala karakteristik dasar fitrah manusia, kebutuhan dan unsur-unsurnya.⁵

⁴Saiful Bahri Djamarah, *Pola Asuh Orang Tua dan Komunikasi dalam Keluarga*, h. 30.

⁵Mahmud Muhammad Al-Jauhari Dan Muhammad Abdul Hakim Khayal, *Membangun Keluarga Qur'an* (Cet. V; Jakarta Hamzah, 2005), h. 3.

Keluarga adalah tempat pembentukan kepribadian anak pertama, tempat pengasuh dan perlindungan anak serta tempat mengembangkan baik fisik, akal maupun spiritualnya. Di dalam naungan keluarga, anak mendapatkan perasaan cinta, empati dan solidaritas terpadu dan menyatu. Anak akan berkepribadian dengan yang biasa dilekati sepanjang hidupnya. Di dalam hal ini merupakan kewajiban orang tua dalam membentuk kepribadian mandiri anak yang baik serta sejalan dengan fitrahnya sebagai umat Nabi Muhammad saw.

Peran orang tua dalam satu keluarga yang merupakan lingkungan primer bagi setiap individu dan memiliki kedudukan sangat berpengaruh sebagai pelindung, pencakup kebutuhan ekonomi dan pendidikan dalam kehidupan keluarga sekaligus membekali anak-anaknya mengenai keagamaan. Peranan dan tanggung jawab ini, orang tua tidak lepas dari pola asuh yang diterapkan kepada anak. Pola asuh adalah cara orang tua dalam mendidik anak dengan tujuan membentuk kepribadian mandirinya.⁶ Berikut macam-macam pola asuh orang tua:

a. Pola Asuh Otoriter atau Otoritarian (*Aunthoritarian Style*)

Ciri-cirinya antara lain orang tua bertindak keras, memaksakan disiplin, memberikan perintah dan larangan anak harus mematuhi peraturan-peraturan orang tua dan tidak boleh membantah orang tua, orang tua di sini berkuasa.

b. Pola Asuh *Laissez Faire*

Memiliki ciri antara lain: membiarkan anak bertindak sendiri dan memonitor, dan membimbingnya bersifat masa bodoh, membiarkan apa saja yang dilakukan anak, kurangnya kehangatan yang akrab dalam keluarga.

⁶Elizabeth B. Hurlock, *Perkembangan Anak*, (Cet. II; Jakarta: Erlangga, 1999), h. 44.

c. Pola Asuh Permisif (*Permissive Style*)

Ditandai dengan adanya sikap orang tua yang mengalah dan menerima, selalu menuruti kehendak anak, memberikan penghargaan yang berlebihan, mengalah dan selalu memberikan perhatian yang berlebihan.

d. Pola Asuh Demokratis atau Otoritatif (*Authoritative Style*)

Memiliki ciri-ciri orang tua dalam menentukan peraturan terlebih dahulu mempertimbangkan dan memperhatikan keadaan, perasaan dan pendapat anak, musyawarah dalam mencari jalan keluar suatu permasalahan, hubungan antara keluarga saling menghormati, adanya hubungan yang harmonis antar keluarga, adanya komunikasi dua arah, memberikan bimbingan dengan penuh pengertian.⁷

Keluarga adalah pondasi perkembangan agama bagi anak.⁸ Tanggung jawab orang tua terhadap anaknya tampil dalam aneka bentuk. Menurut Thalib yang dikutip oleh M. Enoch Markum, kewajiban orang tua antara lain menyambut kelahiran anak, memberi nama yang baik, memperlakukan anak dengan lemah lembut dan kasih sayang, menanamkan rasa cinta sesama anak, menghormati anak, memberi hiburan, mencegah dari perbuatan dan pergaulan bebas, menjauhkan anak dari hal-hal porno (pornoaksi, pornografi, pornowicara), menempatkan dalam lingkungan yang baik, memperkenalkan kerabat pada anak, mendidik bertetangga dan bermasyarakat.⁹

Abdullah Nashi Ulwan yang dikutip oleh Syaiful Bahri Djamarah menyimpulkan bahwa kewajiban orang tua dalam pembentukan kepribadian anak

⁷Saiful Bahri Djamarah, *Pola Asuh Orang tua Dan Komunikasi Dalam Keluarga*, h. 51.

⁸Kamrani Buseri, *Antologi Pendidikan Islam Dan Dakwah Pemikiran Teoretis Praktis Kontemporer* (Jakarta: UUII Pres, 2003), h. 29.

⁹M. Enoch Markum, *Anak Keluarga dan Masyarakat* (Cet. I; Jakarta: Sinar Harapan, 2000), h. 41.

adalah kewajiban pada aspek pendidikan, iman, pendidikan moral, pendidikan fisik, pendidikan rasio (akal), pendidikan kewajiban, pendidikan sosial, pendidikan seksual.¹⁰

Adapun kewajiban orang tua terhadap anaknya antara lain:

1. Mengikuti Rasulullah dalam menyambut kelahiran anak
2. Tinggal di lingkungan yang Islami
3. Memberi nama yang baik
4. Mengasuh dan membimbing anak (bukan diasuh oleh pembantu)
5. Mengkhitan si anak
6. Mengajari Alquran, shalat, puasa adab dan etika
7. Memberi nafkah dari rezeki yang halal sampai si anak mandiri atau menikah (ibu tidak diwajibkan)
8. Memilihkan teman yang baik
9. Berbuat adil kepada semua anaknya
10. Menjadi contoh yang baik bagi anaknya
11. Mencarikan pendamping hidup yang sholeh bagi anaknya.¹¹

Kewajiban besar ini jelas diperhatikan dan menjadi sorotan Islam. Ini bukan persoalan yang kecil atau ringan, kerana kewajiban ini akan beruntut hingga akhirat. Allah swt berfirman dalam QS. An-Nahl/16: 93.

¹⁰Syaiful Bahri Djamarah, *Pola Asuh Orang Tua dan Komunikasi Dalam Keluarga* (Cet. I; Jakarta: Rhineka Cipta, 2014), h. 46.

¹¹Ahmad AR's, Hak dan Kewajiban Orang Tua Tersedia di "<http://Ahmadalirezha.Blogspot.co.id/2012/11/V-Behavioruldefaultvmlo.html>" (22 Februari 2017).

وَلَوْ شَاءَ اللَّهُ لَجَعَلَكُمْ أُمَّةً وَاحِدَةً وَلَكِنْ يُضِلُّ مَنْ يَشَاءُ وَيَهْدِي مَنْ يَشَاءُ ۗ وَلِتُسْئَلَنَ
عَمَّا كُنْتُمْ تَعْمَلُونَ .

Terjemahnya:

Dan kalau Allah menghendaki, niscaya Dia menjadikan kamu satu umat (saja), tetapi Allah menyesatkan siapa yang dikehendaki-Nya dan memberi petunjuk kepada siapa yang dikehendaki-Nya, dan Sesungguhnya kamu akan ditanya tentang apa yang telah kamu kerjakan.¹²

Ayat di atas mengisyaratkan tentang orang tua bertanggung jawab terhadap pembentukan kepribadian anak bukan hanya selama hidup di dunia namun sampai alam akhirat. Segala sesuatu sekecil apapun termasuk orang tua, akan dipertanyakan dan dipertanggung jawabkan di hadapan Allah swt.

Bagi anak, orang tua adalah model yang harus ditiru dan diteladani sebagai model, orang tua harus memberi contoh yang terbaik bagi anak dalam keluarga. Sikap orang tua harus mencerminkan akhlak yang mulia. Di dalam konteks ini, Islam membebankan peranan keluarga (orang tua) terhadap anaknya. Menurut Zakiah Darajat dalam bukunya yang berjudul *Ilmu Pendidikan Islam*, peranan atau kewajiban tersebut adalah sebagai berikut:

1. Memelihara dan membesarkan, termasuk memenuhi semua kebutuhan fisik anak.
2. Melindungi dan menjamin kesehatan anak, baik jasmani maupun rohani.
3. Mendidik dengan berbagai ilmu pengetahuan dan keterampilan yang berguna untuk akan dalam mengarungi kehidupan.
4. Membahagiakan anak untuk dunia dan akhirat.¹³

¹²Kementerian Agama RI, *Alquran dan Terjemahnya* (Cet. I; Solo: PT Tiga Serangkai Pustaka Mandiri, 2015), h. 277.

¹³Zakiah Daradjat, dkk., *Ilmu pendidikan Islam* (Jakarta: Bumi Aksara, 1996), h. 20.

Pembentukan budi pekerti yang baik adalah tujuan utama dalam pembentukan kepribadian mandiri. Budi pekerti itulah cerminan pribadi yang mulia, sedangkan pribadi yang mulia itu adalah pribadi yang lebih utama yang ingin dicapai membentuk kepribadian anak dalam keluarga.

B. Pembentukan Kepribadian Anak

1. Pengertian Kepribadian

Kepribadian adalah berasal dari kata *personality* dalam Bahasa Inggris yang berasal dari kata *personal* dalam Bahasa Latin kedok atau topeng.¹⁴Jadi, kepribadian adalah ciri atau karakteristik/gaya/sifat/khas dari diri seseorang yang bersumber dari bentukan-bentukan yang diterima dari lingkungan. Setiap orang memiliki kecenderungan prilaku yang baku/berlaku terus menerus secara konsisten dalam menghadapi situasi yang sedang dihadapi, sehingga menjadi ciri khas kepribadinya.¹⁵

Menurut Gaewronski yang dikutip oleh Shelley, kepribadian adalah segala informasi yang diamati seperti penampilan, perilaku, atau bahkan isyarat.¹⁶ Kepribadian, menurut pengertian sehari-hari atau masyarakat awam adalah gambaran bagaimana seorang tampil dan menimbulkan kesan bagi orang lain. Anggapan seperti ini sangatlah mudah dimengerti, tetapi juga sangat tidak bisa mengartikan kepribadian dalam arti yang sesungguhnya, karena hanya mengartikan kepribadian berdasarkan nilai dan hasil evaluatif. Padahal kepribadian adalah suatu hal yang netral, di mana tidak ada baik dan buruk.

¹⁴Agus Sujanto, dkk, *Psikologi Kepribadian* (Cet. IX; Jakarta: Bumi Aksara, 2001), h. 10

¹⁵Sjarkawi, *Pembentukan Kepribadian Anak* (Cet. IV; Jakarta: PT. Bumi Aksara, 2011), h.11.

¹⁶Shelley E. Taylor, Letitia Anne Peplau, David O. Sears, *Psikologi Sosial* (Cet.XII; Jakarta: Kencana Prenada Media Group, 2009), h. 44.

Kepribadian juga tidak terbatas kepada hal yang ditampakkan saja, tetapi juga hal yang tidak ditampakkan, serta adanya dinamika kepribadian, dimana kepribadian bisa berubah tergantung situasi dan lingkungan yang dihadapi seseorang.

Adapun pengertian kepribadian menurut psikologi bisa diambil dari rumusan beberapa teori kepribadian terkemuka. Gordon Allport, merumuskan kepribadian adalah organisasi dinamis sistem psikofisik dalam diri individu yang menentukan karakteristik perilaku dan pikirannya. Istilah “psikofisik” menentukan pentingnya aspek psikologis dan fisik dari kepribadian. Kata “menentukan” dalam definisi kepribadian menunjukkan bahwa kepribadian “merupakan sesuatu dan melakukan sesuatu”. Kepribadian bukanlah topeng yang secara tetap dikenakan seseorang dan juga bukan perilaku sederhana. Kepribadian menunjuk orang di balik perilakunya atau organisme dibalik tindakannya.

Kepribadian adalah bagian dari dalam diri manusia yang sangat misterius dan sangat sensitif dan berbeda beda antara yang satu dengan yang lain, kepribadian juga merupakan hal yang sensitif bagi manusia dan sangat susah dipahami tapi apabila kita sudah mengetahui maka kita akan mudah memahami atau menghadapi orang tersebut.

Kepribadian adalah bagian dari diri manusia yang sangat unik, dimana manusia memiliki kecenderungan yang cukup besar untuk merespon segala sesuatu. Dengan memahami kepribadian anak, kita bisa mengerti, memahami tipologi kepribadiannya. Kepribadian manusia dapat di bagi menjadi empat golongan yaitu.

- a. *Koleris* merupakan tipe kepribadian yang tegas, cenderung untuk memimpin/mengatur. Seorang anak yang koleris biasanya memiliki motivasi yang kuat dan dalam dirinya.

- b. Sanguini merupakan tipe kepribadian yang cerah ceria, senang menjadi pusat perhatian. Seorang sanguinis merupakan anak yang sangat senang sekali bermain dan berkumpul dengan banyak teman temannya.
- c. Phlegmatis merupakan tipe kepribadian yang suka melakukan segala sesuatu berdasarkan urutan yang telah diberikan anak plegmatis biasanya cenderung diam dan mengalah, mereka sering menghindari konflik dan sering kali merelakan peralatan atau tulisannya untuk dipinjam.
- d. Melankolis, merupakan tipe kepribadian yang rapi. Ciri anak melankolis yang sangat tampak adalah anak yang sangat teratur, suka kerapian, suka “mengontrol” semuanya sendiri.¹⁷

Dari ke empat tipologi kepribadian ini tidak satupun tipologi kepribadian yang lebih baik dari pada yang lain, artinya masing-masing mempunyai keempat keadaan dari tipologi kepribadian ini. Hanya saja di bagian mana yang paling dominan itulah yang membentuknya, yang membedakan dari yang lain.

Dari beberapa penjelasan yang telah dijelaskan di atas, maka kepribadian atau karakter itu sendiri merupakan suatu nilai yang diwujudkan melalui pembiasaan sehingga dapat membentuk watak dan sifat seorang individu menjadi pribadi yang baik dalam berfikir dan berperilaku positif. Kesemuanya itu erat kaitannya dengan segala bentuk tingkah laku seseorang dalam kehidupan kesehariannya.

2. Pengertian Anak

Anak dalam Bahasa Inggris disebut *child*. Dalam kamus lengkap bahasa psikologi *child* (anak, kanak-kanak) adalah seorang anak yang belum mencapai tingkat kedewasaan bergantung pada sifat referensinya. Istilah tersebut bisa seorang

¹⁷Sjarkawi, *Pembentukan Kepribadian Anak*, h.12.

individu antara kelahiran dan masa pubertas atau seorang individu diantara kanak-kanak (masa pertumbuhan, masa kecil dan masa pubertas).¹⁸

Anak merupakan aset yang menentukan kelangsungan hidup, kualitas dan kejayaan suatu bangsa di masa mendatang. Oleh karena itu, anak perlu dikondisikan agar dapat tumbuh dan berkembang secara optimal dan bentuk sebaik mungkin agar di masa depan dapat menjadi generasi penerus yang berkarakter serta berkepribadian mandiri.

Keluarga adalah lingkungan yang pertama dan utama dikenal oleh anak. Karenanya keluarga sering dikatakan sebagai primary group. Alasannya, institusi terkecil dalam masyarakat ini telah mempengaruhi perkembangan individu anggotanya, termasuk anak, kelompok inilah yang melahirkan individu dengan berbagai bentuk kepribadiannya di masyarakat. Oleh karena itu, tidaklah dapat dipungkiri bahwa sebenarnya keluarga mempunyai fungsi yang tidak hanya terbatas sebagai penerus keturunan saja. Mengingat banyak hal mengenai kepribadian seorang anak yang dapat diturunkan dari keluarga.¹⁹ Pada umumnya, orang berpendapat bahwa masa kanak-kanak merupakan masa terpanjang pada rentan kehidupan saat di mana individu relatif tidak berdaya dan tergantung pada orang lain.²⁰

¹⁸ J.P Chalpin, Kamus Lengkap Psikologi, Terj. Kartini Kartono, Judul Asli *Dictionary Of Psychology* (Cet. IX; Jakarta: Raja Grafindo Persada, 2004), h. 83.

¹⁹Mardiyah, *Kiat-Kiat Khusus Membangun Keluarga Sejahtera* (Jakarta: BKKBN Pusat, 2010), h. 13.

²⁰Elizabeth B. Hurlock, *Psikologi Perkembangan Suatu Pendekatan Sepanjang Rentang Kehidupan* (Cet. IV; Jakarta: Erlangga, 1990), h. 108.

3. Kedudukan Anak dalam Islam

Menurut pandangan agama Islam, anak merupakan makhluk yang *dhaif* dan mulia, yang keberadaannya adalah kewenangan dari Allah swt, dengan melalui proses penciptaan. Oleh karena itu, anak mempunyai kehidupan yang mulia, dalam pandangan agama Islam, maka anak harus diperlakukan secara manusiawi seperti di beri nafkah baik lahir maupun batin, sehingga kelak anak itu tumbuh menjadi anak yang berperilaku dan berakhlak seperti dapat bertanggung jawab dalam mensosialisasikan dirinya untuk mencapai kebutuhan hidupnya di masa mendatang.

4. Hak dan Kewajiban Anak terhadap Orang Tua

Di dalam konteks ini, ada beberapa hak anak terhadap orang tuanya yang harus dipatuhi setiap anak, diantaranya:

- a. Hak untuk hidup
- b. Hak mendapatkan nama yang baik
- c. Hak menerima air susu ibu
- d. Hak mendapatkan pendidikan
- e. Hak untuk mendapat makanan dan minuman yang baik
- f. Hak untuk dipelihara kesehatannya
- g. Hak untuk mempelajari agama
- h. Hak mendapat kasih sayang
- i. Hak untuk bermain.²¹

²¹Yazid bin Abdul Qadir Jawas, *Birrul Walidain: Berbakti kepada Kedua Orang Tua* (Cet. I; Jakarta: Pustaka Imam Asy-Syafi', 2015), h. 17.

Pada dasarnya, Islam memberikan perhatian yang sangat besar terhadap kepribadian anak. Termasuk dalam konteks pembentukan kepribadian anak Allah swt berfirman dalam QS. al-Kahfi/18: 46.

أَمْالٌ وَالْبَنُونَ زِينَةُ الْحَيَاةِ الدُّنْيَا وَالْبَاقِيَاتُ الصَّالِحَاتُ خَيْرٌ عِنْدَ رَبِّكَ ثَوَابًا وَخَيْرٌ
أَمَلًا.

Terjemahnya:

Harta dan anak-anak adalah perhiasan kehidupan dunia tetapi amalan-amalan yang kekal lagi saleh adalah lebih baik pahalanya di sisi Tuhanmu serta lebih baik untuk menjadi harapan.²²

Ayat di atas menunjukkan bahwa Islam memberi kerangka acuan dalam upaya membentuk keluarga terkhusus orang tua yang mendukung tercapainya proses pembentukan kepribadian anak secara utuh. Bahwa keluarga adalah lingkungan pertama yang menjadi pangkal atas dasar hidup anak kelak di kemudian hari.²³

Selanjutnya anak mengalami perkembangan dalam masyarakat maupun pengaruh dari faktor lingkungan, maka jelas bahwa fungsi konseling dalam keluarga bersifat mutlak dan otomatis. Keluarga dianggap sebagai lembaga pembentuk kepribadian yang utama ditinjau dari sudut urutan waktu maupun intensitas dan tanggung jawab yang berlangsung dalam keluarga tersebut, termasuk dalam hal ini ialah perkembangan perasaan beragama pada anak-anak.²⁴

Selain orang tua, anak pun memiliki kewajiban terhadap kedua orang tuanya, Islam menyebutkan beberapa kewajiban tersebut antara lain:

²²Kementerian Agama RI, *Alquran dan Terjemahnya*, h. 299.

²³Muzayin, *Hubungan Timbal Balik Pendidikan Agama* (Jakarta: Bulan Bintang, 1997), h. 87.

²⁴Samsul Munir Amin, *Bimbingan dan Konseling Islam* (Cet. I; Jakarta: Hamzah, 2010), h. 180.

- a. Seorang anak wajib menaati perintah orang tua
- b. Menghormati dan berbuat baik terhadap orang tua
- c. Mendahulukan dan memenuhi kebutuhan orang tua
- d. Berbicara lemah lembut dihadapan mereka
- e. Minta izin dan doa restu orang tua
- f. Membantu tugas dan pekerjaan orang tua
- g. Kewajiban anak selalu menjaga nama baik dan amanah orang tua
- h. Kewajiban anak adalah senantiasa mendoakan orang tua
- i. Kewajiban anak terhadap orang tua adalah mengurus mereka sampai meninggal
- j. Memenuhi janji dan kewajiban orang tua
- k. Meneruskan silaturahmi dengan saudara dan teman-teman serta sahabat orang tua.²⁵

5. Pembentuk Kepribadian Anak dalam Keluarga

Keluarga mempunyai peranan yang sangat besar dalam mempengaruhi kehidupan dan perilaku anak. Kedudukan dan fungsi keluarga itu bersifat fundamental, karena keluarga merupakan wadah pembentukan watak dan akhlak yang pertama bagi anak.

Orang tua merupakan orang yang lebih tua atau orang yang dituakan. Namun, umumnya di masyarakat pengertian orang tua itu adalah orang telah melahirkan kita yaitu ibu dan bapak. Karena orang tua adalah pusat kehidupan rohani anak, maka setiap reaksi emosi anak dan pemikirannya dikemukakan adalah hasil dari

²⁵Yazid bin Abdul Qadir Jawas, *Birrul Walidain: Berbakti kepada Kedua Orang Tua*, h. 18.

ajaran orang tuanya tersebut. Sehingga orang tua memegang peranan yang penting dan amat berpengaruh atas pendidikan anak-anak.²⁶

Melalui proses peran yang dijalankan, orang tua mengharapkan anak-anaknya menjadi pribadi yang mandiri berupaya mencapai harapan pada anak dengan berbagai cara. Cara-cara yang digunakan oleh orang tua terkait erat dengan pandangan orang tua mengenai tugas-tugas yang mesti dijalankan dalam membentuk kepribadian mandiri ada anak.²⁷

Ciri-ciri kemandirian anak usia dini meliputi anak dapat melakukan segala aktifitasnya secara sendiri meskipun tetap dengan pengawasan orang dewasa, dapat membuat keputusan dan pilihan sesuai dengan panfangan yang dia peroleh dari perilaku atau perbuatan orang-orang di sekitarnya, dapat bersosialisasi dengan orang lain tanpa perlu ditemani orang tua dan dapat mengontrol emosinya bahkan dapat berempati terhadap orang lain.²⁸

Di dalam teori kepribadian, psikologi memperkenalkan *einfulhung* yaitu perkembangan *the self* pada anak internasional norma-norma sosial dan mereka memiliki asumsi bahwa dalam respons yang sesuai dengan perspektif dirinya saja, melainkan juga mengembangkan perspektif-perspektif yang dimiliki oleh orang lain. Ahli psikologi *mead* yang dikutip oleh Taufik menyebutkan bahwa latihan-latihan kecerdasan sosial (*social intelegence*) tergantung pada kemampuan individu untuk mengambil peran atau kemampuan individu untuk memahami orang lain.²⁹

²⁶Sjarkawi, *Pembentukan Kepribadian Anak*, h. 17.

²⁷Sri Lestari, *Psikologi Keluarga* (Jakarta: Kencana Predana Group, 2012), h. 152.

²⁸Sabri Jamilah Sanan dan Martinis Yamin, *Panduan Pendidikan Anak Usia Dini* (Jakarta: Gaung Persada Press Group, 2010), h. 54.

²⁹Taufik, *Pendekatan Psikologi Sosial* (Cet. II; Jakarta: PT Raja Grafindo Persada, 2012), h. 23.

Peranan ayah dan ibu sangat menentukan justru mereka berdualah yang memegang tanggung jawab seluruh keluarga. Merekalah yang menentukan kemana keluarga itu akan dibawa, warna apa yang harus diberikan kepada keluarga itu. Anak-anak sebelum dapat bertanggung jawab sendiri masih sangat bergantung diri, masih meminta izin, bekal cara bertindak terhadap sesuatu, cara berfikir dan lain sebagainya dari orang tuanya. Dengan demikian, jelaslah betapa mutlakny kedua orang tua itu harus bertindak searas dan setujuan seirama dan bersama-sama terhadap anaknya. Perbedaan sedikit saja dapat membuat anak ragu-ragu yang manakah yang harus dianutnya dari kedua orang tuanya. Sikap dan perilaku negatif merupakan bentuk penyimpangan dari perkembangan fitrah beragama manusia yang diberikan Allah.³⁰ Hal ini pun menjadi perhatian seluruh orang tua terhadap kepribadian anak kedepannya.

Kepribadian mandiri pada anak adalah idaman seluruh orang tua. Kata mandiri mengandung arti tidak tergantung kepada orang lain, bebas, dan dapat melakukan sendiri. Anak yang mandiri bukan hanya mampu berdiri di atas kakinya sendiri, tetapi juga mampu membawa dirinya untuk tidak bergantung penuh kepada orang lain. Oleh karena itu, sikap mandiri seorang anak harus di tanamkan langsung pada diri anak. Nantinya anak yang terbiasa mandiri biasanya jauh lebih berhasil hidupnya dari pada anak yang kurang mandiri. Dengan demikian, dapat dinyatakan bahwa kata mandiri mengandung pengertian suatu keadaan dimana anak memiliki semangat untuk membenah diri menjadi lebih baik, mampu mengambil keputusan dalam mengatasi masalah yang dihadapi, memiliki rasa percaya diri dalam mengerjakan tugas-tugasnya dengan penuh tanggung jawab terhadap apa yang

³⁰Samsul Munir Amin, *Bimbingan dan Konseling Islam*, h. 25.

dilakukannya. Semua kegiatan tersebut haruslah dipilih oleh anak itu sendiri untuk kebutuhan fisik.

Adapun ciri-ciri kepribadian anak mandiri adalah sebagai berikut:

a. Memiliki Kepercayaan Kepada Dirinya dan Berani

Anak yang memiliki rasa percaya diri memiliki keberanian untuk melakukan sesuatu dan menentukan pilihan sesuai dengan kehendaknya sendiri dan menentukan pilihan sesuai dengan kehendaknya sendiri dan menentukan pilihan sesuai dengan kehendaknya sendiri dan bertanggung jawab terhadap konsekuensi yang dapat di timbulkan karena pilihannya. Kepercayaan diri ini sangat terkait dengan kemandirian anak. Anak yang berkarakter mandiri memiliki kemampuan dan keberanian dalam menentukan pilihannya sendiri. Misalnya, memilih makanan yang akan dimakan, memilih baju yang akan dipakai dan dapat memilih mainan yang akan digunakan untuk bermain, serta dapat memilih mana sandal untuk kaki kanan dan mana sandal untuk kaki kiri.

b. Memiliki Motivasi Intrinsik yang Tinggi

Motivasi intrinsik merupakan dorongan yang berasal dari dalam diri untuk melakukan suatu perilaku maupun perbuatan. Motivasi intrinsik ini pada umumnya lebih kuat dan abadi dibandingkan dengan motivasi ekstrinsik walaupun kedua jenis motivasi tersebut bisa juga berkurang atau bertambah. Motivasi yang datang dalam akan mampu menggerakkan anak untuk melakukan sesuatu yang diinginkan.

c. Kreatif dan Inovatif

Kreatif dan inovatif pada anaka usia dini merupakan salah satu ciri anak yang memiliki karakter mandiri, seperti dalam melakukan sesuatu atas kehendak

sendiri tanpa diperintahkan oleh orang lain, tidak bergantung terhadap orang lain dalam melakukan sesuatu, menyukai dan selalu ingin mencoba hal-hal baru.

d. Bertanggung Jawab Menerima Konsekuensi yang Menyertai Pilihannya

Pada saat anak usia dini, mengambil keputusan atau pilihan tentu dan konsekuensi yang melekat pada pilihannya. Anak yang mandiri akan bertanggung jawab akan keputusan yang diambilnya. Tentu saja bagi anak usia dini tanggung jawab tersebut dilakukan dalam taraf yang wajar. Misalnya, tidak menangis ketika salah mengambil alat mainan, lalu dengan senang hati menggantinya dengan alat mainan lain yang diinginkannya dan tidak menangis ketika tidak bisa mengerjakan kegiatan pada saat pembelajaran di sekolah.

e. Mampu Menyesuaikan Diri dengan Lingkungannya

Anak mampu menyesuaikan diri dengan lingkungan sekitarnya, jadi anak akan lebih aktif dan kreatif serta tidak bergantung pada teman sebayanya. Di sini anak akan mencari identitas sosial berbentuk konsep diri dalam hubungan-hubungan sosial yang ada di lingkungannya.

f. Tidak Bergantung pada Orang Lain

Anak yang memiliki karakter mandiri selalu ingin mencoba sendiri dalam melakukan segala sesuatu, tidak bergantung kepada orang lain dan dia tahu kapan waktunya meminta bantuan kepada orang lain. Setelah anak berusaha melakukannya sendiri tetapi tidak mampu untuk mendapatkannya, barulah dia akan meminta bantuan orang lain. Contohnya, seperti pada saat anak akan mengambil mainan yang jauh dari jangkauannya.³¹

³¹ Sarlito Wirawan Sarwono, *Psikologi Sosial* (Cet. III; Jakarta: Balai Pustaka, 2005), h. 91.

6. Pengaruh Pembentukan Kepribadian Anak

Orang tua memberikan respon yang berbeda terhadap bayi yang mempunyai karakteristik berbeda. Terjadinya proses timbal balik yang memperkuat karakteristik kepribadian yang ada sejak lahir. Misalnya, seorang bayi yang berhenti menangis bila di timang dan didekap erat akan lebih menyenangkan untuk di gendong dari pada bayi yang memalingkan kepalanya dan tetap menangis. Adapun beberapa hal yang mempengaruhi kepribadian:

a. Pengaruh biologis

Kenyataan bahwa perbedaan suasana hati dan tingkat keaktifan dapat diamati segera setelah kelahiran menunjukkan adanya pengaruh factor genetic. Penelitian tentang pewarisan karakteristik kepribadian difokuskan pada penelitian tentang anak kembar. Namun, seperti yang telah kita ketahui, kembar identik sering memperoleh perlakuan yang lebih mirip dibandingkan kembar fraternal, dan kemiripan kepribadian mereka disebabkan oleh kesamaan perlakuan itu.

b. Bentuk tubuh

Gagasan tentang adanya kaitan antara bentuk tubuh dan karakteristik kepribadian tercermin dalam stereotip yang populer seperti orang gemuk yang periang, orang yang tinggi kurus berkacamata adalah cendekiawan. Salah satu teori kepribadian awal mengklarifikasi individu menjadi tiga kategori berdasarkan bentuk tubuh dan menghubungkan tiga tipe tubuh inidengan karakteristik kepribadian. Orang yang pendek, gemuk (*endomorp*) dikatakan pandai bergaul, santai dan tenang, orang yang tinggi, kurus (*ectomorph*) di golongan sebagai orang yang dapat mengendalikan diri, sadar diri, dan senang menyendiri, orang yang perawakan besar tegap (*mesomorph*) digambarkan sebagai orang yang agresif dan aktif secara fisik

c. Fisiologi tubuh

Di samping perbedaan bentuk tubuh, orang juga mempunyai perbedaan ukuran fisiologis misalnya, ukuran kelenjar endokrinnya, reaktivitas sistem saraf otonom, dan keseimbangan di antara berbagai macam neurotransmitter. Kita bisa menyimpulkan bahwa beberapa perbedaan kepribadian berkaitan dengan perbedaan fisiologis dan biokimiawi.

d. Pengalaman umum

Semua keluarga dalam satu budaya tertentu memiliki keyakinan, kebiasaan, dan nilai yang umum. selama perkembangannya, anak belajar untuk melakukan perilaku dengan cara yang diharapkan oleh budaya tersebut. Salah satu harapan itu berkaitan dengan peranan seksual. Sebagian besar budaya mengharapkan perilaku yang berbeda antar pria dan wanita.

e. Pengalaman unik

Setiap orang pasti bereaksi terhadap tekanan sosial dengan caranya sendiri. Seperti yang telah kita ketahui, perbedaan perilaku individual mungkin di sebabkan oleh perbedaan biologis. Perbedaan itu mungkin juga berkembang dari ganjaran dan hukuman yang di tetapkan orang tua pada perilaku anak dan tipe model peranan yang diberikan orang tua.³²

7. Aspek-aspek Pembentuk Kepribadian

Aspek-aspek pembentukan kepribadian anak ada secara internal maupun eksternal. Seorang ahli psikologi, Sigmund Freud yang mengembangkan psikologi psiokoanalisis, ia memperkenalkan ide konseptual tentang pembentukan kepribadian.

³²Rital L. Atkinson, dkk, *Pengantar Psikologi* (Jakarta: Penerbit Erlangga, t.th), h. 150-152.

Ide ini mencakup konsep id (*das es*), ego (*das ich*) dan superego (*das ueber ich*).³³ Ketika sistem ini tidak dipandang sebagai elemen-elemen yang terpisah, melainkan suatu nama untuk berbagai proses psikologi yang mengikuti prinsip-prinsip system yang berbeda. Ketiga sistem ini bekerjasama seperti suatu tim yang diatur oleh ego dan digerakkan oleh libido. Oleh sebab itu, hakekat kepribadian adalah integrasi beberapa system kepribadian tertentu. Id sebagai komponen kepribadian biologis, ego sebagai komponen kepribadian psikologi dan superego sebagai kepribadian sosiologi.

Adapun Abdul Mujib dalam bukunya *Kepribadian dalam Psikologi Islam*, mengemukakan aspek-aspek pembentukan kepribadian diantaranya:

a. Struktur Jasmani

Struktur jasmani merupakan aspek biologis dari struktur pembentukan kepribadian manusia. Struktur jasmani memiliki daya atau energi yang mengembangkan proses fisiknya. Energi ini lazimnya disebut sebagai daya hidup (*al-hayah*). Daya kendatipun sifatnya abstrak, tetapi ia belum mampu menggerakkan suatu tingkah laku. Suatu tingkah laku dapat terwujud apabila struktur jasmani telah ditempati ruh. Aspek jasmani ini sebagai muslim, hendaknya selalu memperhatikan tubuh, jasmani, kekuatan dan memenuhi kebutuhan-kebutuhan dan batas-batas yang diperkenankan oleh agama seperti makan, minum, kebutuhan pakaian, berolahraga dan sebagainya.

³³Kathry dan David Geldard, *Konseling Anak-Anak* (Jakarta:PT. Indeks, 2012), h. 30.

b. Struktur Ruhani

Struktur ruhani merupakan aspek psikologi dari struktur kepribadian manusia. Aspek ini tercipta dari alam amar Allah yang sifatnya gaib. Ia diciptakan untuk menjadi substansi sekaligus esensi kepribadian manusia. Eksistensinya tidak hanya di alam imateri, namun juga di alam materi (setelah gabungan dengan fisik), sehingga ia lebih dulu dan lebih abadi adanya dari pada struktur jasmani³⁴. Sesuai dengan firman Allah dalam QS. al-Dzariyat/51: 56.

وَمَا خَلَقْتُ الْجِنَّ وَالْإِنْسَ إِلَّا لِيَعْبُدُونِ .

Terjemahnya:

Dan aku tidak menciptakan jin dan manusia melainkan supaya mereka mengabdikan kepada-Ku.³⁵

Struktur nafsani merupakan struktur psikofisik dari kepribadian manusia. Struktur ini diciptakan untuk mengaktualisasikan semua rencana dan perjanjian Allah swt. Aktualisasi itu berwujud tingkah laku kepribadian. Struktur ini merupakan paduan integral antara struktur jasmani dan rohani.

8. Metode Pembentukan Kepribadian Anak

Dalam konteks ini ada beberapa cara/ metode pembentukan kepribadian anak yakni:

³⁴Abdul Mujib, *Kepribadian dalam Psikologi Islam* (Jakarta: PT Raja Grafindo Husada, 2007), h. 129.

³⁵Kementerian Agama RI, *Alquran dan Terjemahnya*, h. 523.

a. Menanamkan nilai-nilai agama

Setiap orang tua pasti menginginkan anak-anaknya cerdas, aktif, kreatif, taat beragama dan patuh terhadap orang tua. Umumnya orang tua berharap anaknya lebih baik dari anak-anak lainnya, baik itu dari segi prestasi maupun dari segala hal, akan tetapi tidak sedikit juga orang tua yang memperkuat di pemahaman dan nilai-nilai agama. Misalnya mengenalkan dasar-dasar agama seperti, pengenalan keberadaan tuhan, menceritakan kisah tauladan, mengajarkan anak selalu bersyukur.

b. Menerapkan disiplin

Dengan menerapkan kedisiplinan anak diajarkan tentang bagaimana berperilaku dengan cara yang sesuai standar kelompok sosialnya. Sesuai dengan peran-peran yang di terapkan kelompok budaya di mana ia berasal, maka jelaslah bahwa orang tua adalah orang pertama yang mengajarkan kedisiplinan. Kesalahan dalam penanaman kedisiplinan sangat besar pengaruhnya terhadap pembentukan perilaku anak. Sedangkan penanaman disiplin yang baik dan tepat akan menghasilkan terbentuknya perilaku moral yang baik atau positif bagi anak.

c. Menegur bila anak berbuat salah

Orang tua yang baik menegur anaknya jika dia berperilaku salah atau keliru, Sadar atau tidak sadar teguran orang tua kepada anak harus dilakukan pada waktu yang tepat, bila pemilihan waktu salah maka akibatnya perilaku tidak berkurang, melainkan justru semakin buruk dan menjadi-jadi karena tekanan dari orang tuanya sendiri.

d. Memuji anak ketika berperilaku baik

Cara yang salah dalam memberikan pujian bisa membuat anak menjadi malas, bahkan menjadi haus pujian, hal ini bisa juga menjadi motivasi tersembunyi anak

untuk melakukan apa saja demi pujian, dan jika tidak mendapat pujian seperti apa yang diharapkan maka bisa bermacam-macam variasi akibatnya misalnya frustrasi, marah dan kecewa jika dia tidak mendapat pujian. Apabila kita salah dalam memberikan pujian hasilnya bisa fatal dan pujian datangnya bukan dari orang tua saja melainkan juga datang dari teman, guru dan orang lain.

e. Membantu memecahkan masalah anak

Orang tua harus bisa berperan ganda untuk anaknya baik dia sebagai teman, sahabat, kakak, dan orang tua. Di dalam hal ini orang tua harus bisa menjadi tempat curhat bagi si anak dan orang tua harus mengajarkan anak tentang pemecahan masalah dan harus dilakukan sedini mungkin agar mendapatkan hasil yang lebih baik.

f. Menyediakan waktu untuk anak

Anak adalah prioritas hidup bagi orang tua, dan salah satu yang orang tua lakukan adalah meluangkan waktu bersama-sama dengan anak. Menyediakan waktu bersama dengan anak adalah hal yang sangat positif bagi anak sebab meluangkan waktu dengan anak bisa membuat lebih dekat dengan orang tua.³⁶

³⁶Sjarkawi, *Pembentuk Kepribadian Anak*, h. 19.

BAB III

METODE PENELITIAN

A. Jenis dan Lokasi Penelitian

1. Jenis Penelitian

Jenis penelitian yang digunakan adalah penelitian kualitatif deskriptif, suatu penelitian yang berupaya memberikan gambaran mengenai fenomena dan keadaan yang terjadi di lokasi penelitian berdasarkan kondisi alamiah (*natural setting*) dari objek penelitian, karena berdasar pada kondisi alamiah itu maka berbagai fenomena yang nampak tersebut kemudian dieksploitasi dan diperdalam dan mengacu pada pelaku, waktu, tempat, dan kejadian yang ada secara kontekstual melalui pengumpulan data yang diperoleh. Penelitian ini merupakan penelitian lapangan (*field research*) penelitian lapangan mengandalkan datanya dari kondisi objektif yang terjadi di lapangan atau lokasi penelitian.¹

Berdasarkan pada pandangan di atas, maka penelitian kualitatif deskriptif dalam penelitian ini adalah untuk menggali suatu fakta, lalu memberikan penjelasan terkait berbagai realita yang ditemukan. Olehnya itu, penulis langsung mengamati peristiwa-peristiwa di lapangan yang berhubungan langsung dengan “Peran Orang Tua dalam Pembentukan Kepribadian Anak di Desa Banti Kecamatan Baraka Kabupaten Enrekang”.

¹M. Sayuti Ali, *Metodologi Penelitian Agama Pendidikan Teori dan Praktek* (Cet. I; Jakarta: Raja Grafindo Persada, 2002), h, 59.

2. Lokasi Penelitian

Terdapat tiga unsur penting yang perlu dipertimbangkan dalam menetapkan lokasi penelitian yaitu: tempat, pelaku, dan kegiatan. Oleh karena itu, yang dijadikan tempat/lokasi penelitian adalah Desa Banti Kecamatan Batara Kabupaten Enrekang. Adapun hal yang menjadi dasar dalam pemilihan tempat karena kepribadian anak di Desa ini berbeda-beda. Ada yang sangat sopan, kurang sopan, pendiam, ramah dan ada juga mereka sebagai saudara ada yang berbeda kepribadian dan ada juga yang sangat mirip kepribadiannya.

B. Pendekatan Penelitian

1. Pendekatan Bimbingan

Pendekatan bimbingan adalah suatu pendekatan yang mempelajari pemberian bantuan terhadap individu dalam menghindari atau mengatasi kesulitan-kesulitan dalam hidupnya agar dapat mencapai kesejahteraan hidup.²

Pendekatan bimbingan yang dimaksudkan adalah sebuah sudut pandang yang melihat fenomena gerakan bimbingan sebagai sebuah bentuk penerapan pembinaan. pendekatan ilmu ini digunakan karna objek yang diteliti membutuhkan bantuan jasa ilmu tersebut untuk mengetahui kesulitan-kesulitan individu sehingga diberikan bantuan atau bimbingan.

2. Pendekatan Psikologi

Pendekatan Psikologi adalah pendekatan yang bertujuan untuk melihat keadaan jiwa yang diperoleh secara sistematis dengan metode-metode ilmiah yang meliputi spekulasi mengenai jiwa itu.³ Psikologi berbicara tentang tingkah laku

²Bimo Walgito, *Bimbingan dan Penyuluhan di Sekolah*, Edisi Keempat (Cet, II; Yogyakarta: PT Andi Offset, 1993), h. 2.

³W. A Gerungan, *Psikologi Sosial* (Cet. II; Bandung: PT. Refika Aditama, 2009), h.1.

manusia yang diasumsikan sebagai gejala-gejala dari jiwa. Pendekatan psikologi mengamati tentang tingkah laku manusia yang dihubungkan dengan tingkah laku yang lainnya dan selanjutnya dirumuskan tentang hukum-hukum kejiwaan manusia.⁴

C. Sumber Data

Adapun sumber data dalam penelitian ini dapat diklasifikasikan sebagai berikut:

1. Sumber Data Primer

Sumber data primer adalah sumber di mana kita mendapatkan data yaitu informan.⁵ Adapun yang menjadi informan kunci (*key informan*) adalah orang tua sedangkan informan tambahan adalah anak-anak, Kepala Desa serta tokoh masyarakat di Desa Banti Kecamatan Baraka Kabupaten Enrekang.

2. Sumber Data Sekunder

Sumber data sekunder merupakan sumber data yang mendukung sumber data primer dan dapat diperoleh diluar objek penelitian.⁶ Data sekunder dapat dibagi dua yaitu; *pertama*; kajian kepustakaan konseptual yaitu kajian terhadap artikel-artikel atau buku-buku yang ditulis oleh para ahli yang ada hubungannya dengan pembahasan judul penelitian ini. *Kedua*, kajian kepustakaan dari hasil penelitian terdahulu atau penelusuran hasil penelitian terdahulu yang ada relevansinya dengan pembahasan penelitian ini, baik yang telah diterbitkan maupun yang tidak diterbitkan dalam bentuk buku atau majalah ilmiah.

⁴Mufidah, *Psikologi Keluarga Islam Berwawasan Gender* (Malang: UIN-Malang Press, 2008), h. 55.

⁵Saifuddin Azwar, *Metodologi Penelitian* (Yogyakarta: Pustaka Pelajar, 1998), h. 91.

⁶Sutrisno Hadi, *Metodologi Research* (Cet. XXIV; Yogyakarta: Andi Offsed. 1993), h. 11.

D. Metode Pengumpulan Data

Adapun metode pengumpulan data yang digunakan dalam penelitian ini yaitu:

1. Metode Observasi

Observasi merupakan pengamatan dan pencatatan secara sistematis terhadap gejala/fenomena/objek yang akan diteliti.⁷ Observasi yang akan dilakukan penulis yaitu, pengamatan terhadap objek penelitian yang berkaitan dengan fenomena dan gejala yang ada di lapangan, dengan cara mengajukan pertanyaan penelitian, mendengarkan, mengamati serta membuat catatan untuk penelitian.

2. Metode Wawancara

Wawancara adalah pengumpulan data dengan mengajukan pertanyaan secara langsung oleh pewawancara kepada informan, dan jawaban-jawaban informan dicatat atau direkam dengan alat perekam. Wawancara ini mengharuskan pewawancara membuat kerangka dan garis besar pokok-pokok yang ditanyakan pada narasumber dalam proses wawancara.

Wawancara mendalam secara umum adalah proses memperoleh keterangan untuk tujuan penelitian dengan cara tanya jawab sambil bertatap muka antara pewawancara dan informan atau orang yang diwawancarai.⁸ Wawancara mendalam dilakukan kepada orang tua di Desa Banti Kecamatan Baraka Kabupaten Enrekang.

3. Dokumentasi

Dokumentasi digunakan untuk memperoleh data langsung dari tempat penelitian. Dokumentasi dimaksudkan untuk melengkapi data dari hasil observasi

⁷Burhan Bungin, *Penelitian Kualitatif* (Cet. II; Jakarta: Kencana Prenada Media Group, 2008), h. 115.

⁸Irwan Soehartono, *Metode Penelitian Sosial* (Cet. VII; Bandung: PT. Remaja Rosdakarya, 2008), h. 67-68.

dan wawancara, dokumentasi merupakan sumber data yang stabil, dimana menunjukkan suatu fakta yang telah berlangsung. Agar lebih memperjelas darimana informasi itu didapatkan, penulis mengabadikan dalam bentuk foto-foto dan data yang relevan dengan penelitian. Adapun secara dokumentasi yaitu foto-foto serta pihak yang memberi informasi dan lokasi dari mana peneliti mendapatkan informasi.⁹ Penulis akan menyimpulkan data dengan teknik dokumentasi yakni penulis melakukan pencarian dan pengambilan informasi berupa foto dan menguraikan dengan arah penelitian.

E. Instrumen Penelitian

Instrumen utama dalam penelitian kualitatif adalah peneliti sendiri, yakni peneliti yang berperan sebagai perencana, pelaksana, menganalisis, menafsirkan data hingga pelaporan hasil penelitian.¹⁰ Peneliti sebagai instrumen harus mempunyai kemampuan dalam menganalisis data. Barometer keberhasilan suatu penelitian tidak terlepas dari instrumen yang digunakan, karena itu alat yang digunakan dalam penelitian lapangan ini meliputi: pedoman wawancara (daftar pertanyaan penelitian yang telah dipersiapkan), kamera, alat perekam, buku catatan dan pulpen.

F. Teknik Pengolahan dan Analisis Data

1. Teknik Pengolahan Data

Teknik pengolahan data merupakan upaya untuk mencapai dan mengolah serta menata secara sistematis catatan hasil wawancara, observasi, dokumentasi dan

⁹Sugiyono, *Metode Penelitian Kuantitatif Kualitatif, dan R&D* (Cet. XXV; Bandung: Alfabeta, 2017), h. 83.

¹⁰S. Nasution, *Metode Research* (Jakarta: Bumi Aksara, 1996), h. 24.

sebagainya untuk meningkatkan pemahaman penulis tentang kasus yang diteliti dan menjadikannya menjadi temuan bagi orang lain.¹¹

2. Analisis Data

Analisis data merupakan suatu cara untuk mengolah data setelah diperoleh hasil penelitian, sehingga dapat diambil sebagai kesimpulan berdasarkan data yang faktual. Analisis data dalam penelitian kualitatif dilakukan pada saat pengumpulan data berlangsung, dan setelah selesai pengumpulan data dalam periode tertentu. Kelanjutan dari pengumpulan data berawal dengan menelaah seluruh data yang tersedia dari berbagai sumber, yaitu informan dari hasil metode pengumpulan data baik wawancara, observasi, dan dokumentasi.¹²

Ada tiga cara teknik analisis data dalam penelitian kualitatif deskriptif yaitu:

a. Reduksi Data (*Data Reduction*)

Reduksi data yang dimaksud dalam proses ini ialah penulis dapat melakukan pemilihan-pemilihan, pemusatan perhatian untuk menyederhanakan, dan transformasi data “kasar” yang bersumber dari catatan tertulis di lapangan.¹³ Reduksi ini diharapkan agar memberikan kemudahan dalam menyimpulkan hasil penelitian. Dengan kata lain seluruh hasil penelitian dari lapangan yang telah dikumpulkan kembali dipilah untuk menentukan data mana yang tepat untuk digunakan.

b. Penyajian Data (*Data Display*)

Penyajian data yang telah diperoleh dari lapangan terkait dengan seluruh permasalahan penelitian dipilah antara mana yang dibutuhkan dengan yang tidak,

¹¹Lexy J. Maleong, *Metodologi Penelitian Kualitatif* (Bandung: Remaja Rosda Karya, 2007), h. 246.

¹²Sugiyono, *Metode Penelitian Kualitatif, Kuantitatif, dan R&D*, h. 246.

¹³Sugiyono, *Metode Penelitian Kualitatif, Kuantitatif, dan R&D*, h. 247.

lalu dikelompokkan, kemudian diberikan batasan masalah, maka penyajian data tersebut diharapkan dapat memberikan kejelasan data substantif dan mana data pendukung.¹⁴

c. Penarikan Kesimpulan (*Verivication/Conclusion Drawing*)

Penarikan kesimpulan adalah setiap kesimpulan awal yang dikemukakan masih bersifat sementara dan akan berubah apabila ditemukan bukti-bukti kuat yang mendukung pada tahap pengumpulan data selanjutnya.¹⁵ Kesimpulan juga diverifikasi selama kegiatan berlangsung juga merupakan tinjauan ulang pada catatan-catatan lapangan yang ada.



¹⁴Sugiyono, *Metode Penelitian Kualitatif, Kuantitatif, dan R&D*, h. 249.

¹⁵Sugiyono, *Metode Penelitian Kuantitatif Kualitatif, dan R&D*, h. 252.

BAB IV

HASIL PENELITIAN

A. Gambaran Umum Lokasi Penelitian

1. Sejarah Desa Banti

Pada zaman dahulu, yaitu pada tahun 1959 Desa Banti Kecamatan Baraka Kabupaten Enrekang masih dalam keadaan kacau diakibatkan adanya pemberontakan DI-TII. Dan pada tahun 1965, Desa Banti terbentuk yang langsung dipimpin Kades pada waktu itu dari TNI yaitu bapak Umar Kane.

Dulu Desa Banti hanya terdiri dari satu desa, tapi pada tahun 1984 Desa Banti dimekarkan menjadi 7 desa yaitu Desa Banti, Desa Parinding, Desa Perangian, Desa Pandung Batu, Desa Tobalu, Desa Kadingeh dan Desa Janggurara.

Kemudian tiap-tiap desa mempunyai 3 sampai 12 dusun dan beberapa RK, dan rata-rata mata pencaharian penduduk di desa ini adalah beternak dan bercocok tanam, serta sebahagian sebagai pegawai negeri sipil.

2. Letak Geografis dan Iklim

a. Letak dan Luas Wilayah

Desa Banti merupakan salah satu dari 15 Desa di wilayah Kecamatan Baraka yang terletak 8 KM ke arah timur dari ibu kota Kecamatan Baraka. Desa Banti mempunyai luas wilayah seluas $\pm 7.5 \text{ KM}^2$. Adapun batas geografis Desa Banti dapat dilihat pada tabel di bawah ini:

Tabel 4.1
Batas Desa Banti Kecamatan Baraka Kabupaten Enrekang

Batas	Desa/Kelurahan
Sebelah Utara	Desa Lunjen
Sebelah Timur	Desa Tobalu
Sebelah Selatan	Desa Perangian
Sebelah Barat	Desa Kadingeh

Sumber Data: Buku Profil Desa Banti Kecamatan Baraka Tahun 2017.

b. Iklim

Iklim Desa Banti, sebagaimana desa-desa lain di wilayah Indonesia mempunyai musim Kemarau dan Penghujan, hal tersebut mempunyai pengaruh langsung terhadap pola tanam yang ada di Desa Banti Kecamatan Baraka.

3. Jumlah Penduduk

Desa Banti mempunyai Jumlah Penduduk 1808 jiwa, yang tersebar dalam 4 (empat) dusun dengan perincian sebagaimana table

Tabel 4.2
Jumlah Penduduk

Dusun Darrah	Dusun Tampuan	Dusun Ledan	Dusun Bt. Sangbua
627 orang	570 orang	620 orang	495 orang

Sumber Data: Buku Profil Desa Banti Kecamatan Baraka Tahun 2017.

4. Tingkat Pendidikan

Tingkat pendidikan masyarakat Desa Banti adalah sebagai berikut :

Tabel 4.3
Tingkat Pendidikan

Pra Sekolah	SD	SMP	SLTA	Sarjana
79 orang	105 orang	423 orang	1074 orang	127 orang

Sumber Data: Buku Profil Desa Banti Kecamatan Baraka Tahun 2017.

5. Keadaan Sosial

Masyarakat Desa Banti dulu dikenal dengan masyarakat sipakario-rio dengan istilah bahasa masyarakat dalam bahasa Duri Enrekang yaitu ‘‘Pangmesatan, atau Sikombongan’’, pangmesatan yang memiliki arti persatuan, sedangkan Sikombongan memiliki arti pertemuan dalam rangka membuat seseorang menjadi senang antara satu dengan yang lain, istilah tersebut memiliki arti yang luas misalkan dalam masyarakat melaksanakan sebuah pesta perkawinan, mendirikan rumah, menanam jagung, panen padi, pemakaman jenazah atau acara-acara yang sifatnya melibatkan banyak masyarakat. Budaya pangmesatan atau sikombongan ini melakat dalam diri masyarakat untuk dijadikan sebagai media dalam masyarakat dalam bantu membantu seseorang, Dalam istilah bahasa Indonesia disebut gotong royong. Seiring perkembangan zaman budaya ini mulai sedikit demi sedikit terkikis dari diri masyarakat namun usaha masyarakat selalu ada untuk kembali membangun budaya tersebut. Hubungan kekerabatan yang sangat erat antara penduduk yang satu dengan yang lain akan menimbulkan rasa solidaritas.

6. Kehidupan Keagamaan

Rata-rata Penduduk Desa Banti adalah pemeluk agama Islam. Menurut data kependudukan yang berada di Kantor Desa Banti, jumlah penduduk yang beragama Islam bisa dikatakan keseluruhan penduduk 100% beragama Islam. Selain dari pada itu, juga dapat melihat realitas dilapangan bahwa Desa Banti yang memiliki sarana peribadatan, dari 4 Dusun di wilayah Desa Banti terdapat 5 sarana ibadah yaitu Masjid. Oleh karena itu dalam kehidupan sehari-hari terutama sosial budaya sangat dipengaruhi oleh kegiatan kemasyarakatan yang bernuansa religius contoh kegiatan acara pengajian. Begitu pula dengan tindak pidana pencurian, perampokan, pembunuhan dan tindakan kriminal sejenisnya relatif sangat kecil dan boleh dikatakan sangat jarang terjadi di Desa Banti.

7. Keadaan Ekonomi

Desa Banti merupakan salah satu Desa yang berada di Kecamatan Baraka Kabupaten Enrekang yang dimana sebagian besar wilayahnya adalah pegunungan. Maka dari latar belakang pegunungan tersebut dapat diketahui bahwa sebagian besar mata pencaharian penduduk Desa Banti adalah pertanian, baik itu petani tanaman jangka pendek maupun petani tanaman jangka panjang, dalam hal ini ada pula yang berprofesi sebagai pegawai negeri sipil, wiraswasta, pedagang, dan buruh tani. Karena Desa Banti merupakan daerah pegunungan, maka mata pencaharian sebagian besar adalah petani, yang selengkapnya disajikan pada table berikut:

Tabel 4.4
Mata Pencaharian

Petani	Pedagang	PNS	Buruh
1030 orang	79 orang	50 orang	45 orang

Sumber Data: Buku Profil Desa Banti Kecamatan Baraka Tahun 2017.

8. Sarana dan Prasarana Desa

a. Sarana Desa Banti

Sarana adalah segala sesuatu yang dapat dipakai sebagai alat dalam mencapai maksud dan tujuan. Kondisi sarana dan prasarana umum Desa Banti secara garis besar adalah sebagai berikut :

1) Sarana Pendidikan

Sarana pendidikan suatu hal yang sangat penting bukan hanya diperlakukan di daerah pedesaan namun juga dibutuhkan juga di perkotaan, oleh karena itu, pendidikan juga dapat dijadikan tolak ukur dalam membentuk kepribadian anak dalam suatu daerah.

Tabel 4.5
Sarana Pendidikan

No.	Nama Dusun	TK	SD	SMP/MTS	Total
1	Dusun Darrah	1	1		2
2	Dusun Tampuan	1		1	2
3	Dusun Ledan	1	1		2
4	Dusun Bt. Sangbua				
Jumlah					6

Dari tabel di atas desa banti memiliki sarana pendidikan dengan jumlah 6 terdiri dari 3 TK, 2 SD, dan SMP/MTS 1.

2) Sarana Kesehatan

Di Desa Banti sarana kesehatan terbilang sudah ada yaitu pustu yang berada di dusun ledan yang terletak di pertengahan desa dan memungkinkan setiap dusun dapat menjangkaunya.

3) Sarana Olahraga

Tabel 4.6
Sarana Olahraga

No.	Nama Dusun	Lapangan
1	Dusun Darrah	1
2	Dusun Tampuan	0
3	Dusun Ledan	2
4	Dusun Batu Sangbua	1
Jumlah		4

Sumber Data: Buku Profil Desa Banti Kecamatan Baraka Tahun 2017.

Dari beberapa sarana yang ada, Desa Banti juga memiliki sarana olahraga, dimana sarana olahraga ini dapat di gunakan dari bernagai kalangan baik itu anak-anak, anak muda maupun dewasa yang berjumlah 4 lapangan dimana, di dusun darrah terdapat 1 lapangan bola, dusun ledan terdapat 2 lapangan yakni lapangan volley dan lapangan takraw, dan dusun batu sangbua terdapat 1 lapangan volley.

4) Sarana Keagamaan

Tabel 4.7
Sarana Keagamaan

No.	Nama Dusun	Masjid
1	Dusun Darrah	1
2	Dusun Tampuan	1
3	Dusun Ledan	2
4	Dusun Batu Sangbua	1
Jumlah		5

Dari table di atas menunjukkan bahwa Desa Banti memiliki beberapa sarana keagamaan yang cukup untuk melaksanakan kewajiban sebagai umat islam.

9. Visi dan Misi Desa Banti

a. Visi

Visi adalah suatu gambaran yang menantang tentang keadaan masa depan yang diinginkan dengan melihat potensi dan kebutuhan desa. Penyusunan visi Desa Banti ini dilakukan dengan pendekatan partisipatif, melibatkan pihak-pihak yang berkepentingan di Desa Banti seperti pemerintah desa, BPD, tokoh masyarakat, tokoh agama, Lembaga Masyarakat Desa dan masyarakat desa pada umumnya. Pertimbangan kondisi eksternal di desa seperti satuan kerja wilayah pembangunan di kecamatan. Maka berdasarkan pertimbangan di atas visi Desa Banti adalah “Membangun Desa Banti melalui potensi pertanian dan perkebunan yang ramah lingkungan”.

b. Misi

Selain penyusunan visi juga telah ditetapkan misi-misi yang memuat sesuatu pernyataan yang harus dilaksanakan oleh desa agar tercapainya visi desa tersebut. Visi berada di atas misi. Pernyataan visi kemudian dijabarkan ke dalam misi agar dapat dioperasionalkan/dikerjakan. Sebagaimana penyusunan visi, misi pun dalam penyusunannya menggunakan pendekatan partisipatif dan pertimbangan potensi dan kebutuhan Desa Banti. Sebagaimana proses yang dilakukan maka misi Desa Banti adalah :

- 1) Peningkatan kualitas pelayanan pemerintah desa.
- 2) Peningkatan kualitas sarana dan prasarana umum desa.
- 3) Peningkatan mutu sumber daya manusia.
- 4) Peningkatan mutu pelayanan masyarakat desa.
- 5) Peningkatan mutu kesehatan masyarakat desa.
- 6) Peningkatan mutu sektor pertanian dan peternakan.
- 7) Peningkatan mutu pelayanan kelembagaan desa.

10. Kondisi Pemerintahan Desa Banti

Kondisi pemerintahan Desa Banti Kecamatan Baraka Kabupaten Enrekang dapat dilihat melalui struktur berikut:

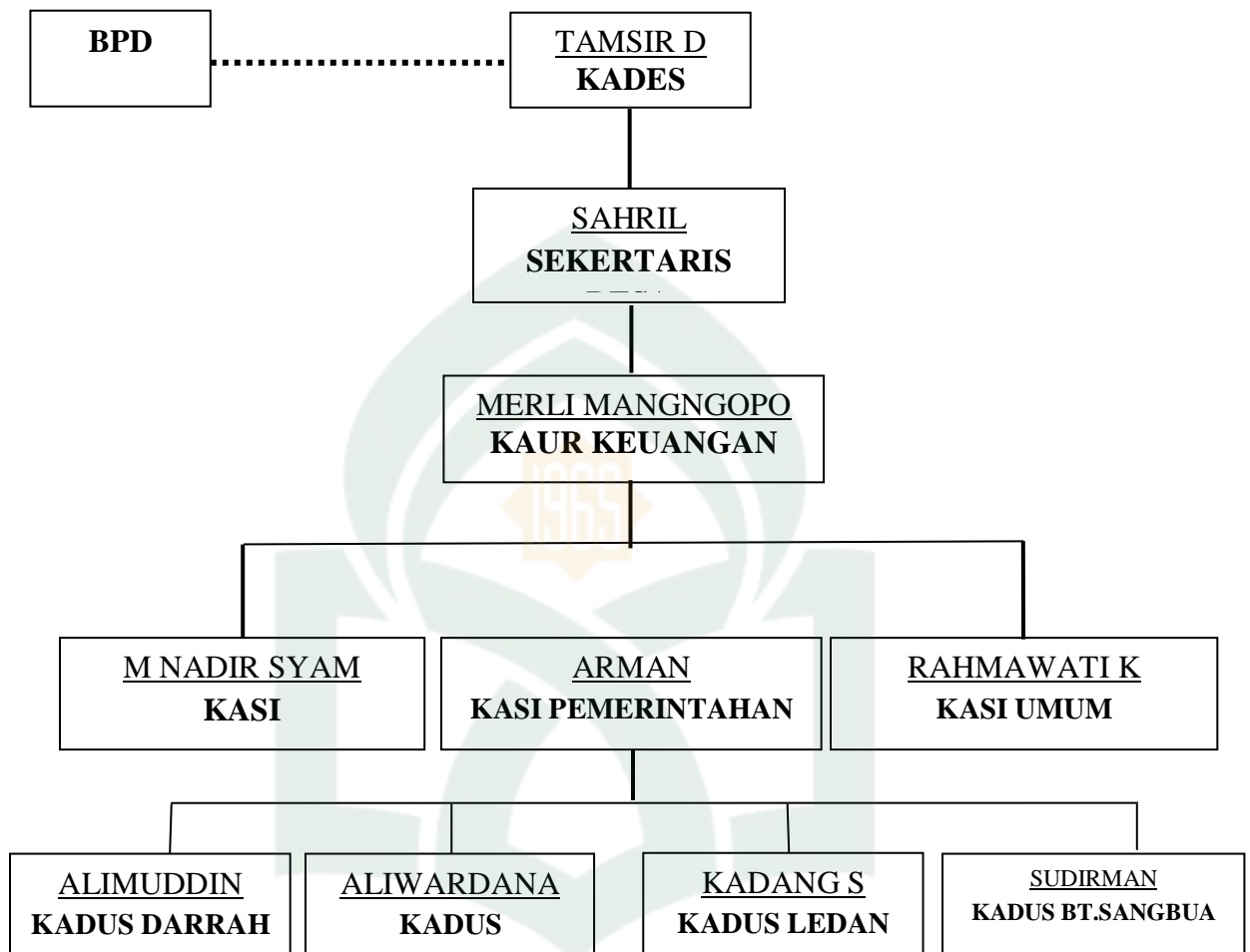

Sumber Data: Buku Profil Desa Banti Kecamatan Baraka Tahun 2017.

B. Upaya Orang Tua dalam Membentuk Kepribadian Anak di Desa Banti Kecamatan Baraka Kabupaten Enrekang

Orang tua merupakan madrasah pertama bagi seorang anak mendapatkan pelajar, didikan, yang semuanya dapat berpengaruh terhadap pembentukan kepribadian anak kelak, karena apa yang ditanamkan dan diajarkan oleh orang tua, itu pula yang akan diaplikasikan kelak yang kemudian akan menggambarkan kepribadian anak tersebut. Kepribadian tidak terbentuk dari keturunan sehingga jika

orang hanya baik, tidak menjamin bahwa anaknya kelak juga akan memiliki kepribadian yang baik pula. Namun, kepribadian terbentuk dari hasil didikan orang tuanya. Adapun upaya orang tua dalam membentuk kepribadian anak adalah sebagai berikut:

1. Menanamkan Nilai-Nilai Agama Sejak Dini

Pelajar utama yang harus ditanamkan orang tua terhadap anak-anaknya adalah nilai-nilai agama. Apabila anak memiliki pondasi agama yang baik sejak dini, maka akan menjadi bekal baginya di kehidupan mendatang,

Sebagaimana yang diungkapkan oleh Sahril bahwa sejak dini anak telah diajarkan tentang agama sesuai apa yang dipahami, terutama menjaga shalatnya. Karena saya selalu memahamkan mereka bahwa apabila shalatnya baik, maka yang lainnya juga akan baik. Melalui shalat, mereka juga mendapatkan banyak pelajaran diantaranya belajar disiplin melalui shalat yang dilakukan tepat waktu, belajar sabar karena shalat dilaksanakan 5 kali dalam sehari semalam dan hanya orang yang sabar bisa melaksanakannya dengan pelajaran tersebut, diharapkan anak dapat memiliki kepribadian yang baik.¹

Hal serupa yang dilakukan oleh Arifin bahwa menanamkan nilai-nilai agama sejak dini penting dilakukan. Dengannya anak dapat memperoleh ilmu dan pemahaman yang baik tentang agama yang dianutnya. Selain itu, anak juga dapat

¹ Sahril (42 tahun), sekretaris, *Wawancara* di Desa Banti Kecamatan Baraka Kabupaten Enrekang tanggal 20 oktober 2018.

membedakan mana yang baik dan mana yang buruk. Sehingga yang baik dapat terbentuk dan meneruskannya jika ia benar.²

Berdasarkan kedua pendapat di atas, dapat disimpulkan bahwa menanamkan nilai-nilai agama sejak dini penting dilakukan agar anak dapat mempunyai bekal bagi kehidupannya kelak sehingga dapat membedakan mana yang baik dan mana yang buruk, sehingga ia dapat memiliki kepribadian yang baik.

2. Melakukan Pengawasan

Sebagai orang tua yang baik tidak hanya memberikan kebebasan kepada anak untuk mengembangkan potensi yang dimiliki, melainkan tetap melakukan pengawasan terhadap yang mereka lakukan apa lagi di era teknologi seperti sekarang ini.

Sebagaimana yang dilakukan oleh Ramlah bahwa sebagai orang tua tunggal saya tidak pernah melarang anak saya melakukan aktifitasnya, selama itu adalah hal yang positif. Karena memberikan kebebasan kepada anak, berarti kita memberikan kepada mereka kesempatan untuk belajar lebih banyak lagi karena saya yakin di luar sana masih banyak pelajaran yang anak butuhkan dan mungkin anak tidak dapatkan dari saya. Namun saya tetap mengawasinya agar anak tidak salah dalam bergaul dan

² Arifin (42 tahun), orang tua anak, *Wawancara* di Desa Banti Kecamatan Baraka Kabupaten Enrekang tanggal 18 oktober 2018.

memilih teman. Karena pengaruh yang buruk jauh lebih cepat menular dibanding pengaruh yang baik.³

Hal yang sama juga dilakukan oleh Saharuddin bahwa pengawasan memang penting dilakukan terhadap anak, terutama dalam lingkungan pergaulan. Namun tetap melakukan pengawasan tanpa anak merasa tertekan, sebab anak yang tertekan jiwanya akan berdampak pada pembentukan kepribadian yang negatif, seperti tertutup, stress dan apabila mereka tidak mampu lagi mengontrolnya, maka tidak menjamin mereka akan membenrontak, sehingga kita sebagai orang tua harus memberikan ruang dan kesempatan serta percaya terhadap apa yang mereka lakukan. Berdasarkan kedua pendapat di atas, dapat disimpulkan bahwa kita sebagai orang tua harus sewajarnya memberikan kebebasan kepada anak untuk mengembangkan potensinya, namun tetap melakukan pengawasan.⁴

3. Memberikan Keteladanan

Ayah dan ibu adalah teladan pertama bagi pembentukan kepribadian anak. Memberikan keteladanan merupakan upaya yang paling efektif diberikan karena anak tidak hanya mendapatkan pelajaran dan nasehat, melainkan ia juga melihat secara langsung apa yang disampaikan orang tuanya (ada pengaplikasian)

Sebagaimana yang mengungkapkan oleh Musaddiq bahwa anak pada dasarnya menuruti segala nasehat yang disampaikan. Namun seiring dengan

³ Ramlah (40 tahun), orang tua anak, *Wawancara* di Desa Banti Kecamatan Baraka Kabupaten Enrekang tanggal 20 oktober 2018.

⁴ Saharuddin (48 tahun), orang tua anak, *Wawancara* di Desa Banti Kecamatan Baraka Kabupaten Enrekang tanggal 17 oktober 2018.

berjalannya waktu, anak akan mempertimbangkan dan mulai berpikir untuk melakukan apa yang diperhatikan jika tidak disertai dengan contoh. Jika mengharapkan seorang anak yang berkepribadian baik dan bertanggung jawab maka kita sebagai orang tua harus lebih bertanggung jawab kepada mereka. Misalnya, ketika berjanji kita harus menepati, jika mempunyai pekerjaan atau tugas, maka harus diselesaikan jika diberikan amanah, maka berupaya untuk menjalankannya dengan baik.⁵

Hal serupa juga mengungkapkan oleh Ayusnita bahwa keteladanan dari orang tua sangat dibutuhkan oleh setiap anak. Darinya anak tidak hanya mendapatkan pelajaran, melainkan ia juga dapat melihat contoh nyata dari apa yang diperintahkan orang tuanya. Oleh karena itu, kita sebagai orang tua lebih banyak memberikan anak pelajaran melalui perilaku atau tindakan bukan sekedar nasehati mereka. Jika anak melihat perilaku positif yang dilakukan orang tuanya, maka anak akan mengikutinya.⁶

Berdasarkan kedua pendapat di atas, maka dapat disimpulkan bahwa memberikan keteladanan merupakan upaya yang efektif dilakukan dalam membentuk kepribadian, darinya tidak hanya mendapatkan pelajaran secara lisan, namun lebih kepada sikap atau perbuatan, sehingga apa yang diberikan dapat lebih mudah diaplikasikan.

⁵ Musaddiq (29 tahun), guru, *Wawancara* di Desa Banti Kecamatan Baraka Kabupaten Enrekang tanggal 17 oktober 2018.

⁶ Ayusnita (28 tahun), bidan, *Wawancara* di Desa Banti Kecamatan Baraka Kabupaten Enrekang tanggal 20 oktober 2018.

***C. Kendala yang Dihadapi Orang Tua dalam Membentuk Kepribadian Anak di
Desa Banti Kecamatan Baraka Kabupaten Enrekang***

Salah satu tugas orang tua sebagai motivator terhadap anaknya. Selain itu, orang tua juga dapat di ibaratkan sebagai pembimbing yang mampu membimbing anak agar menjadi pribadi yang kuat dan mandiri. Dengan demikian, sebagai orang tua yang memberikan bimbingan dan membantu dalam membentuk kepribadian anak. peran orang tua sangatlah penting dalam hal membentuk kepribadian anak, sebab orang tua adalah pendidik yang pertama bagi anak dalam pendidikan keluarga, maka dari itu orang tua harus selalu berupaya untuk menyelesaikan kendala yang dihadapi dalam membentuk kepribadian anak. Maka dari itu orang tua harus berupaya menyelesaikan semaksimal mungkin untuk membentuk kepribadian anak. Adapun beberapa kendala yang dihadapi oleh orang tua yakni:

1. Pengaruh Lingkungan (Teman Sepermainan)

Anak-anak dan permainan adalah dua hal yang tidak dapat dipisahkan, kerana di dalam dunia anak-anak adalah dunia bermain. Sehingga tidak sedikit orang tua membebaskan anaknya dari berbagai kegiatan untuk menghabiskan sebagian besar waktunya untuk bermain dengan teman sebayanya jauh dari rumah. Namun, orang tua juga harus memperhatikan seorang anak dengan siapa dia bergaul. Teman yang tidak mengenal waktu dan tidak dikenalkan ilmu agama oleh orang tuanya akan membawa dampak negatif, sehingga membuat anak akan terpengaruh.

Nurhasmila mengungkapkan bahwa sering kali merasa kesulitan ketika melaksanakan pembinaan kepada anak terkhusus anggota keluarganya, apalagi ketika anak-anak sedang bermain kadang kala mereka lupa waktu dan sering melanggar perintah ketika mereka sudah bermain dengan teman-temannya. Jadi orang tua haruslah pandai-pandai mengontrol dan memperhatikan anaknya, dengan siapa dia bergaul.⁷

Hal yang sama juga di ungkapkan oleh Arifin, bahwa lingkungan atau teman bermain memiliki pengaruh penting dalam membentuk perilaku anak, seperti lingkungan sekolah, lingkungan pertemanan, karena dari temannya dia ikut-ikutan melakukan kenakalan seperti merokok, membolos dan lain-lain. Walaupun dia tahu bahwa perbuatan itu tidak baik tapi karena temannya melakukan itu, maka dia juga ikut terpengaruh.⁸

Berdasarkan pernyataan di atas, maka dapat disimpulkan bahwa lingkungan sangat memengaruhi perkembangan kepribadian anak, ketika temannya memiliki kepribadian yang tidak baik maka anak akan melakukannya seperti yang dilakukan oleh temannya. Betapa pentingnya peranan orang tua untuk memperhatikan lingkungan pergaulan anak.

⁷ Nurhasmila (22 tahun), kaur perencanaan desa, *Wawancara* di Desa Banti Kecamatan Baraka Kabupaten Enrekang tanggal 20 oktober 2018

⁸ Arifin (42 tahun), orang tua anak, *Wawancara* di Desa Banti Kecamatan Baraka Kabupaten Enrekang tanggal 18 oktober 2018.

2. Kurangnya Waktu Bersama Anak

Pekerjaan merupakan kewajiban bagi orang tua dalam memenuhi kebutuhan keluarga. Di sisi lain, peran orang tua tidak hanya dalam hal materi tapi, orang tua juga mempunyai kewajiban terhadap pendidikan anaknya. Hambatan justru bisa datang dari orang tua sendiri, jika orang tua sedang bekerja atau tidak di rumah, dan anak tidak ada yang mendidik, memperhatikan dan anak bisa merasa asing terhadap orang tuanya sendiri.

Ayusnita mengungkapkan bahwa kendala yang orang tua hadapi dalam mendidik anaknya yaitu kesibukan dalam bekerja. Beliau mempunyai pekerjaan yang jauh dari rumah dan jam kerjanya juga kadang-kadang tidak menentu.⁹

Hal yang sama juga diungkapkan oleh Musaddiq yang mengatakan bahwa kendala yang mereka hadapi dalam membentuk kepribadian anak adalah karena kesibukan pekerjaan yang ada di sekolah sehingga kurang dapat mengontrol aktivitas anak di dalam lingkungan pergaulan dengan teman-temannya.¹⁰

Dari pendapat diatas dapat di simpulkan bahwa kendala dalam membentuk kepribadian anak bisa dari orang tua itu sendiri seba waktu yang digunakan untuk bekerja lebih banyak dari pada waktu untuk bersama dengan anak dan tidak terlalu banyak memperhatikan aktifitas anak.

⁹ Ayusnita (28 tahun), bidan, *Wawancara* di Desa Banti Kecamatan Baraka Kabupaten Enrekang tanggal 20 oktober 2018.

¹⁰ Musaddiq (29 tahun), guru, *Wawancara* di Desa Banti Kecamatan Baraka Kabupaten Enrekang tanggal 17 oktober 2018.

3. Media Sosial

Media sosial merupakan sebuah media komunikasi di era sekarang yang dapat mempermudah masyarakat untuk berinteraksi, bergabi, serta mendapatkan semua informasi melalui media sosial dan tidak terbatas oleh jarak dan waktu. Adapun macam-macam media sosial yang sering digunakan masyarakat adalah google, youtube, facebook, Instagram, twitter, dan lain sebagainya. Media sosial dapat digunakan oleh segala usia termasuk anak-anak. Media sosial memiliki manfaat positif seperti dapat menambah wawasan, mengembangkan keterampilan dan belajar melalui media share untuk anak. Namun tidak sedikit juga pengaruh buruk yang akan diterima oleh anak-anak apabila pada setiap hari mereka lebih sering meluangkan waktunya untuk melakukan kegiatan dengan media sosial. Dan sudah banyak kasus yang membuat orang tua harus ekstra mengawasi anaknya dalam menggunakan sosial media.

Hal ini juga yang dialami oleh beberapa orang tua seperti yang mengungkapkan oleh Ramlah, bahwa media sosial merupakan suatu hal yang bermanfaat dan dapat juga merusak apalagi untuk anak-anak yang di bawah umur, sebab anak yang di bawah umur yang baru mengenal sosial media mudah untuk kecanduan karena di sosial media terdapat banyak hal baik itu yang berbaur positif maupun yang negatif. Maka dari itu sebagai orang tua, sangat menjaga dan tidak mengenalkan sosial media kepada anak sebelum dia beranjak dewasa dan dapat membedakan hal yang positif dan negative, bahkan alat komunikasi seperti

headphone (HP) masih saya batasi untuk menggunakannya sebelum dia membutuhkannya.¹¹

Hal tersebut juga mengungkapkan oleh Ayusnita, sebagai orang tua harus lebih mengawasi anak tentang segala hal apalagi tentang media sosial, sebab media sosial banyak memberi pengaruh buruk terhadap anak-anak contohnya banyaknya anak dibawah umur yang melakukan hal-hal negatif seperti merokok, balap motor liar dan lain lain, dan perilaku yang seperti itu mereka contoh dari media sosial. Media sosial terdapat banyak tontonan atau alamat web yang bisa mereka buka yang seharusnya tidak dilihat oleh anak-anak. Dampak lainnya dari media sosial ketika anak lebih banyak menghabiskan waktu untuk melakukan kegiatan di media sosial anak menjadi pemalas, mengurung diri, pemalu dan lain sebagainya.¹²

Dari pendapat dia atas dapat disimpulkan bahwa, media sosial sangat berpengaruh terhadap kepribadian anak sebab di media sosial terdapat banyak hal yang bersifat negatif apalagi terhadap anak-anak. Betapa pentingnya orang tua memperhatikan anaknya.

¹¹ Ramlah (40 tahun), orang tua anak, *Wawancara* di Desa Banti Kecamatan Baraka Kabupaten Enrekang tanggal 20 oktober 2018.

¹² Ayusnita (28 tahun), bidan, *Wawancara* di Desa Banti Kecamatan Baraka Kabupaten Enrekang tanggal 20 oktober 2018

BAB V

PENUTUP

A. Kesimpulan

Berdasarkan hasil penelitian terhadap peran orang tua dalam pembentukan kepribadian anak di Desa Banti Kecamatan Baraka Kabupaten Enrekang dapat disimpulkan sebagai berikut:

1. Upaya orang tua dalam membentuk kepribadian anak di Desa Banti Kecamatan Baraka Kabupaten Enrekang adalah menanamkan nilai-nilai agama sejak dini, melakukan pengawasan dan memberikan keteladanan.
2. Kendala yang dihadapi orang tua dalam membentuk kepribadian anak di Desa Banti Kecamatan Baraka Kabupaten Enrekang adalah pengaruh lingkungan (teman sebaya), kurangnya waktu bersama anak, media sosial

B. Implikasi Penelitian

1. Hendaknya orang tua lebih memperhatikan pendidikan anaknya sejak dini agar anak memiliki kepribadian yang baik.
2. Diharapkan kepada Aparat Desa setempat untuk melakukan pelatihan kepada orang tua tentang cara mendidik anak.
3. Aparat Desa diharapkan dapat memberikan penyuluhan untuk anak-anak agar tidak terpengaruh pada hal-hal yang negatif.

DAFTAR PUSTAKA

Alquran al-karim

- Ali, M. Sayuti. *Metodologi Penelitian Agama Pendidikan Teori dan Praktek*. Cet. I; Jakarta: Raja Grafindo Persada, 2002.
- Azwar, Saifuddin. *Metodologi Penelitian*. Yogyakarta: Pustaka Pelajar, 1998.
- Bimo, Walgito. *Bimbingan dan Penyuluhan di Sekolah*. Edisi IV. Cet. II; Yogyakarta: PT Andi Offset, 1993.
- Bungin, Burhan. *Penelitian Kualitatif*. Cet. II; Jakarta: Kencana Prenada Media Group, 2008.
- Darajat, Zakiah. *Ilmu Jiwa Agama*. Cet. XIIIV; Jakarta: Bulan Bintang, 2005.
- Djamarah, Syaiful Bahri. *Pola Asuh Orang Tua dan Komunikasi dalam Keluarga*. Jakarta: Rineka Cipta, 2014.
- Gerungan, W. A. *Psikologi Sosial*. Cet. II; Bandung: PT. Refika Aditama, 2009.
- Maleong, Lexy J. *Metodologi Penelitian Kualitatif*. Bandung: Remaja Rosda Karya, 2007.
- Marwana. “Program Bimbingan Anak Usia Dini Melalui Kegiatan Bermain dan Belajar di Taman Penitipan Anak” (Studi Kasus di Pusat Pelayanan Sosial Taman Penitipan Anak Inang Matutu Makassar). *Skripsi*. Makassar: Fakultas Dakwah dan Komunikasi, 2016.
- Mufidah. *Psikologi Keluarga Islam Berwawasan Gender*. Malang: UIN-Malang Press, 2008.
- Nasution, S. *Metode Research*. Jakarta: Bumi Aksara, 1996.
- Prayitno dan Erman Amti. *Dasar-Dasar Bimbingan dan Konseling*. Jakarta: Rineka Cipta, 2013.
- Risna Bahar, “Pembinaan Karakter Anak pada Sekolah Alam Insan Kamil di Kelurahan Tamarunang Kecamatan Somba Opu Kabupaten Gowa”. *Skripsi*. Makassar: Fakultas Dakwah dan Komunikasi, 2015.
- Sjarkawi. *Pembentuk Kepribadian Anak*. Cet. I; Makassar: Alauddin University Press, 2015.
- Soehartono, Irwan. *Metode Penelitian Sosial*. Cet. VII; Bandung: PT. Remaja Rosdakarya, 2008.
- Sugiyono. *Metode Penelitian Kuantitatif Kualitatif dan R&D*. Cet. XXV; Bandung: Alfabeta, 2017.
- Sutrisno, Hadi. *Metodologi Research*. Cet. XXIV; Yogyakarta: Andi Offsed, 1993.

Syamsuddin. “Metode Penanaman Nilai-nilai Akhlak Terhadap Anak dalam Rumah Tangga di Kelurahan Madatte Kecamatan Polewali Kabupaten Polmas”. *Skripsi*. Makassar: Fakultas Dakwah dan Komunikasi, 2005.

Usman, Syahrudin. *Ilmu Pendidikan Islam (Perspektif Teoritis)*. Cet. I; Makassar: Alauddin University Press, 2013.

Mujib, Abdul. *Kepribadian dalam islam*. Jakarta: Pt raja grafindo, 2007





LAMPIRAN-LAMPIRAN

UNIVERSITAS ISLAM NEGERI
ALAUDDIN
M A K A S S A R

DOKUMENTASI



Wawancara dengan Musaddiq (29 tahun) selaku tenaga pengajar sekaligus orang tua di Desa Banti Kecamatan Baraka Kabupaten Enrekang, tanggal 17 Oktober 2018



Wawancara dengan Ayusnita (28 tahun) sebagai orang tua dan tenaga honorer di Desa Banti Kecamatan Baraka Kabupaten Enrekang, tanggal 20 Oktober 2018



Wawancara dengan Saharuddin (48 tahun) sebagai orang tua di Desa Banti Kecamatan Baraka Kabupaten Enrekang, tanggal 17 Oktober 2018



Wawancara dengan Ramlah (40 tahun) sebagai orang tua tunggal di Desa Banti Kecamatan Baraka Kabupaten Enrekang, tanggal 20 Oktober 2018



Wawancara dengan Sahril (42 tahun) sebagai orang tua sekaligus sekretaris desa di Desa Banti Kecamatan Baraka Kabupaten Enrekang, tanggal 20 Oktober 2018



Foto kantor Desa di Desa Banti Kecamatan Baraka Kabupaten Enrekang

DAFTAR RIWAYAT HIDUP



Nama lengkap muh. Suyono Isman, lahir di sangbua pada tanggal 24 februari 1996 merupakan anak ke 4 dari 5 bersaudara dari pasangan Diman dan Hamasia. Peneliti mulai menempuh pendidikan di taman kanak-kanan NURUL IMAN Desa Banti Kecamatan Baraka Kabupaten Enrekang dan selesai tahun 2002 kemudian melanjutkan pendidikan di SDN 8 Tampuan, lulus pada tahun 2008. Kemudian melanjutkan pendidikan di MTsN 1 Baraka dan lulus tahun 2011. Setelah itu melanjutkan pendidikan di MAN Baraka dan lulus pada tahun 2014. Dan kemudian penulis melanjutkan pendidikan di UIN Alauddin Makassar untuk strata satu jurusan Bimbingan dan Penyuluhan Islam, fakultas dakwah dan komunikasi pada tahun 2014 sampai sekarang.

Peneliti pernah menjadi sekretaris umum pada ikatan alaumni MAN Baraka (IKA-MAN BARAKA) pada tahun 2016-2017, dan ikut UKM Olahraga Cabor Volly, organda Himpunan Pelajar Mahasiswa Masserempulu (HPMM).

Karya ilmiah peneliti yaitu skripsi yang berjudul “ Peran Orang Tua Dalam Pembentukan Kepribadian Anak DI Desa Banti Kecamtan Baraka Kabupaten Enrekang”. Pada Fakultas Dakwah dan Komunikasi dengan pembimbing 1 yaitu Dra. Hj. Sitti Trinurmi, M.Pd.I dan pembimbing 2 yaitu St. Rahmatiah, S.Ag.,M.Sos.I