

**PENGARUH MOTIVASI TERHADAP PRODUKTIVITAS
KERJA KARYAWAN PADA PT. SERMANI STEEL
MAKASSAR**



Skripsi

Diajukan untuk Memenuhi Salah Satu Syarat Meraih
Gelar Sarjana Ekonomi Jurusan Manajemen
Pada Fakultas Ekonomi dan Bisnis Islam
UIN Alauddin Makassar

UNIVERSITAS ISLAM NEGERI
ALAUDDIN
M A S S A R

Oleh:
RISMALASARI
NIM: 10600110057

**FAKULTAS EKONOMI DAN BISNIS ISLAM
UIN ALAUDDIN MAKASSAR
2014**

PERNYATAAN KEASLIAN SKRIPSI

Mahasiswa yang bertanda tangan di bawah ini:

Nama : Rismalasari
NIM : 10600110057
Tempat/Tgl. Lahir : Tanetea/28 Februari 1990
Jur/Konsentrasi : Manajemen/Manajemen Sumber Daya Manusia
Fakultas/Program : Ekonomi dan Bisnis Islam/Strata I (SI)
Alamat : Jl. Mustafa Dg. Bunga Balang-Balang
Judul : Pengaruh Motivasi Terhadap Produktivitas Kerja Karyawan
Pada PT. Sermani Steel Makassar

Menyatakan dengan sesungguhnya dan penuh kesadaran bahwa skripsi ini benar adalah hasil karya sendiri. Jika dikemudian hari terbukti bahwa ia merupakan duplikat, tiruan, plagiat, atau dibuat oleh orang lain, sebagian atau seluruhnya, maka skripsi dan gelar yang diperoleh karenanya batal demi hukum.



Samata, 24 Maret 2015

Penyusun

Rismalasari
NIM : 10600110057

PENGESAHAN SKRIPSI

Skripsi yang berjudul “Pengaruh Motivasi Terhadap Produktivitas Kerja Karyawan Pada PT. Sermani Steel Makassar,” yang disusun oleh Rismalasari, NIM: 10600110057, mahasiswa jurusan Manajemen Fakultas Ekonomi dan Bisnis Islam UIN Alauddin Makassar, telah diuji dan dipertahankan dalam sidang *munaqasyah* yang diselenggarakan hari selasa, 9 Desember 2014 M, dinyatakan telah dapat menerima sebagai salah satu syarat untuk memperoleh Gelar Sarjana Ekonomi, Jurusan Manajemen Ekonomi, dengan beberapa perbaikan.

Samata, 7 Januari 2015 M

15 Rabiul Awal 1436 II

DEWAN PENGUJI :

Ketua : Prof. Dr. H. Ambo Asse, M.Ag.

Sekretaris : Dr.H. Muslimin Kara., M.Ag.

Penguji I : Dr. Awaluddin, SE., M.Si.

Penguji II : Eka Suhartini, SE., MM.

Pembimbing I : Dr.Siradjuddin, SE., M.Si.

Pembimbing II : Dr. Syaharuddin, M.Si.



UNIVERSITAS Diketahui oleh:

ALAUDDIN
M A K
Dekan Fakultas Ekonomi dan Bisnis Islam
UIN Alauddin Makassar



Prof. Dr. H. Ambo Asse, M.Ag
NIP. 19581022 198703 1 002

Manajemen Fakultas Ekonomi dan Bisnis Islam Universitas Islam Negeri Alauddin Makassar. Selama penulisan skripsi ini tidak lepas dari bimbingan, dorongan dan bantuan baik material dan spritual dari berbagai pihak. Karena itu, dengan kerendahan hati patutlah kiranya penulis menghaturkan terima kasih dan penghargaan yang istimewa, kepada:

1. Bapak Dr. Siradjuddin, SE., M.Si, sebagai dosen pembimbing I yang telah memberikan pengarahan, bimbingan, nasehat serta saran yang berguna selama proses penyelesaian skripsi ini.
2. Bapak Dr. Syaharuddin, M.Si selaku Wakil Dekan III Fakultas Ekonomi dan Bisnis Islam Universitas Islam Negeri (UIN) Alauddin Makassar sekaligus sebagai pembimbing II, yang telah memberikan pengarahan, bimbingan, nasehat serta saran yang berguna selama proses penyelesaian skripsi ini.
3. Bapak Prof. Dr. H. Andi Qadir Gassing, HT, M.S selaku rekon Universitas Islam Negeri (UIN) Alauddin Makassar, beserta Pembantu Rektor I, II, III, IV atas segala fasilitas kampus yang diberikan.
4. Bapak Prof. Dr. H. Ambo Asse, M. Ag, selaku Dekan Fakultas Ekonomi dan Bisnis Islam Universitas Islam Negeri (UIN) Alauddin Makassar.
5. Bapak Dr. H. Muslimin Kara., M.Ag, selaku Wakil Dekan I, Bapak Dr. Abdul Wahab, SE., M.Si selaku Wakil Dekan II.
6. Bapak Awaluddin, SE., M.Si, selaku Ketua Jurusan Manajemen Ekonomi Universitas Islam Negeri (UIN) Alauddin Makassar.

7. Ibu Rika Dwi Ayu Parmitasari, SE.,M.Comm, selaku Sekretaris Jurusan Manajemen Ekonomi.
8. Bapak/Ibu dosen serta Staaf Fakultas Bisnis Islam Negeri (UIN) Alauddin Makassar.
9. Kepada Pihak PT. Sermani Steel Makassar Ibu Fitriani, Bapak Satpam serta seluruh pihak yang telah bersedia menerima saya sebagai peneliti di PT. Semani Steel Makassar, sehingga penelitian saya dapat berjalan dengan lancar.
10. Kepada keluarga Al-Fatah Ibu Kos, Nenek dan seluruh teman-teman Pondok yang selalu memberi dukungan serta semangat dalam penyusunan skripsi ini.
11. Sahabat-sahabat saya Astina, Jumriani, Sitti Latifah bahmid, Firiana Hamsah, Nurfadillah Latief, dan Nurlinda.
12. Seluruh teman-teman di Manajemen Angkatan 2010, khususnya kelas 3.4 yang selalu bersama-sama dalam suka maupun duka.
13. Teman-teman organisasi di Taekwondo UIN Alauddin Makassar, khususnya untuk adik jelek Srie Chaerunnisa yang selalu memberi semangat serta motivasi ketika saya malas dan sedih dalam menyelesaikan skripsi ini.
14. Seluruh teman-teman Remaja Masjid (REMAS) Al-Mubarak yang selama ini banyak membantu baik secara material maupun non material, yang tidak dapat disebutkan satu-persatu.

15. Teman-teman KKN Reguler Angkatan 49 Desa Tamannyeleng Barombong.

16. Kepada semua teman-teman dan semua pihak yang tidak dapat disebutkan satu-persatu dalam skripsi ini yang turut memberikan bantuannya selama ini.

Ucapan yang paling istimewa untuk kedua orang tua saya tercinta, Ayahanda Rabanung dg. Sijaya dan Ibunda Mira yang tak henti-hentinya memberikan Doa, dukungan serta nasehat sehingga skripsi ini dapat diselesaikan. Kepada kakak Wawan Nur dan Adik saya Andry yang memotivasi saya agar mampu menjadi orang yang selalu bersabar dalam menyelesaikan skripsi ini.

Akhirul Kalam, semoga skripsi ini bernilai ilmiah dan ibadah. Karena keterbatasan penulis dalam menyelesaikan skripsi ini, kritik dan saran dari pembaca sangat membantu untuk penulisan karya ilmiah selanjutnya. Semoga skripsi ini bermanfaat bagi kita semua, terutama bagi penulis sendiri. Penulis mengucapkan terima kasih yang tak terhingga, semoga Allah SWT menerima amal ibadah kita. Aamiin

Wassalamu'alaikum Wr. Wb

Samata, 29 November 2014

Penulis

Rismalasari
NIM: 10600110057

DAFTAR ISI

HALAMAN JUDUL	i
KATA PENGANTAR	iv
DAFTAR ISI	viii
DAFTAR TABEL	x
DAFTAR GAMBAR	xi
ABSTRAK	xii
BAB I PENDAHULUAN	1
A. Latar Belakang Masalah	1
B. Rumusan Masalah	6
C. Hipotesis	6
D. Defenisi Operasional Variabel	7
E. Kajian Pustaka	8
F. Tujuan dan Kegunaan Penelitian	9
BAB II TINJAUAN TEORETIS	11
A. Pengertian Sumber Daya manusia	11
B. Fungsi Manajemen Sumber Daya Manusia	14
C. Pengertian Motivasi	15
D. Faktor-faktyor Yang Mempengaruhi Motivasi	16
E. Konsep Motivasi Kerja Menurut Islam	18
F. Teori-teori Motivasi	18
G. Hal-hal Yang Perlu Diperhatikan Dalam Pemberian Motivasi	21
H. Produktivitas Kerja	22
I. Teori Produktivitas Kerja	25
J. Pengukuran Produktivitas	27
K. Kerangka Pikir	29

BAB III METODOLOGI PENELITIAN	30
A. Jenis dan Lokasi penelitian	30
B. Pendekatan penelitian	30
C. Populasi dan Sampel	31
D. Metode Pengumpulan Data	32
E. Instrument Penelitian	34
F. Validasi dan Realibilitas Instrumen	35
G. Teknik Pengolahan dan Analisis Data	36
BAB IV HASIL PENELITIAN DAN PEMBAHASAN	42
A. Gambaran Umum Lokasi Penelitian	42
B. Karakteristik Responden	51
C. Deskripsi Variabel Penelitian	54
D. Hasil Analisis Data	59
E. Uji Asumsi Klasik	61
F. Analisis Regresi Linear Berganda	64
G. Analisis Korelasi Ganda	66
H. Koefisien Determinasi (R^2)	68
I. Uji Hipotesis	69
J. Pembahasan Hasil Penelitian	72
BAB V PENUTUP	
A. Saran	73
B. Kesimpulan	73
DAFTAR PUSTAKA	75
LAMPIRAN	
RIWAYAT HIDUP	



DAFTAR TABEL

No.	Teks	Hal
1. 2	Kajian Pustaka	8
3.1	Instrumen Penelitian	33
4.1	Jumlah Tenaga Kerja PT. Sermani Steel Makassar	44
4.2	Karakteristik Responden Berdasarkan Jenis Kelamin	52
4.3	Karakteristik Responden Berdasarkan Usia	53
4.4	Karakteristik Responden Berdasarkan Pendidikan	54
4.5	Tanggapan Responden Berdasarkan Indikator Motivasi Internal	55
4.6	Tanggapan Responden Berdasarkan Indikator Motivasi Eksternal	56
4.7	Produktivitas Kerja Karyawan	58
4.8	Hasil Uji Validitas	60
4.9	Hasil Uji Realibilitas	61
4.10	Hasil Uji Multikolinieritas	62
4.11	Hasil Uji Autokorelasi	63
4.12	Hasil Analisis Regresi Linear Berganda	65
4.13	Hasil Analisis Korelasi	66
4.14	Hasil Keeratan Korelasi	67
4.15	Hasil Koefisien Determinasi (R^2)	68
4.16	Hasil Uji f	69
4.17	Hasil Uji t	70
4.18	Koefisien Regresi	71

DAFTAR GAMBAR

No.	Teks	Hal.
2.1	Skema Kerangka Pikir	29
4.1	Struktur Organisasi PT. Sermani Steel Makassar	46
4.2	Uji Heteroskedastisitas	64



ABSTRAK

Nama : Rismalasari
NIM : 10600110057
**Judul : Pengaruh Motivasi Terhadap Produktivitas Kerja Karyawan
Pada PT. Sermani Steel Makassar**

Pokok masalah dalam penelitian ini adalah pentingnya motivasi dalam meningkatkan produktivitas kerja karyawan pada PT. Sermani Steel Makassar. Karena dari tahun ke tahun pada perusahaan tersebut jumlah karyawannya semakin menurun, sehingga produktivitas kerja yang dihasilkan akan semakin meningkat. Penelitian ini bertujuan untuk mengetahui bagaimana motivasi berpengaruh terhadap produktivitas kerja karyawan pada PT. Sermani Steel Makassar 2014. Sehingga dibagi kedalam beberapa masalah, yaitu: 1). Apakah motivasi berpengaruh terhadap produktivitas kerja karyawan pada PT. Sermani Steel Makassar, 2). Apakah motivasi internal dan eksternal berpengaruh terhadap produktivitas kerja karyawan pada PT. Sermani Steel Makassar, dan 3). Variabel manakah yang dominan berpengaruh terhadap produktivitas kerja karyawan pada PT. Sermani Steel Makassar.

Jenis penelitian ini tergolong kuantitatif dengan pendekatan penelitian *asosiatif* yang bertujuan untuk menguji dua hubungan variabel atau lebih. Metode analisis yang digunakan pada penelitian ini yaitu analisis regresi linear berganda yang digunakan untuk menerangkan beberapa variabel bebas (X) terhadap variabel terikat (Y).

Hasil penelitian ini menunjukkan bahwa motivasi berpengaruh positif dan signifikan terhadap produktivitas kerja karyawan. Motivasi internal dan eksternal berpengaruh terhadap produktivitas kerja karyawan, dan variabel yang paling dominan memiliki pengaruh secara signifikan adalah variabel motivasi eksternal.

Kata kunci : Motivasi, produktivitas kerja karyawan

BAB I

PENDAHULUAN

A. Latar Belakang Masalah

Kemajuan ilmu pengetahuan dan teknologi di negara maju maupun negara berkembang sangat ditentukan oleh kemampuan SDM. Dimana dalam perkembangan tersebut tidak semuanya berdampak positif.¹ Sehingga dapat menimbulkan kejadian yang tidak diinginkan, apalagi melalui budaya yang sering kita jumpai setiap saat yang memiliki perbedaan masing-masing di setiap negara.

Suatu perusahaan dalam melakukan kegiatannya baik perusahaan yang bergerak di bidang industri, perdagangan, maupun jasa akan berusaha untuk mencapai tujuan yang diinginkan. Satu hal yang perlu diperhatikan dalam mencapai tujuan yang diinginkan bukan hanya tergantung pada keunggulan teknologi, operasi yang tersedia sarana dan prasarana yang dimiliki, melainkan juga tergantung dari aspek sumber daya manusia. Faktor sumber daya manusia ini merupakan elemen penting yang harus diperhatikan perusahaan, dimana terjadinya persaingan atau kompetisi yang sangat berbeda. Hal ini memaksa perusahaan untuk bekerja dengan lebih efisien, efektif dan produktif.

Sumber daya manusia di perusahaan perlu dikelola secara profesional agar terwujud keseimbangan antara kebutuhan pegawai dengan tuntutan dan kemampuan organisasi perusahaan. Keseimbangan tersebut merupakan kunci utama perusahaan agar dapat berkembang secara produktif dan wajar. Perkembangan usaha dan

¹Abdulrahmat Fathoni, *Manajemen Sumber Daya Manusia* (Jakarta: Rineka Cipta, 2006), h.1.

organisasi sangatlah bergantung pada produktivitas tenaga kerja yang ada di perusahaan.²

Peningkatan produktivitas dapat terwujud, jika pimpinan perusahaan memahami secara tepat tentang faktor-faktor penentu keberhasilan peningkatan produktivitas kerja. Perusahaan mengharapkan pegawainya dapat bekerja dengan baik, dan memiliki produktivitas yang tinggi serta mampu menjabarkan visi dan misi yang telah disepakati bersama dalam rangka pencapaian tujuan perusahaan.

Mendapatkan sumber daya manusia yang diharapkan oleh organisasi agar memberikan andil positif terhadap semua kegiatan perusahaan dalam mencapai tujuannya, setiap karyawan diharapkan memiliki motivasi kerja yang tinggi sehingga nantinya akan meningkatkan produktivitas kerja yang tinggi. Ada konsensus yang menyatakan bahwa faktor-faktor penting dalam meningkatkan produktivitas tergantung pada manajemen: perencanaan yang lebih baik, prosedur kerja yang lebih efektif, komunikasi yang lebih baik, sumber-sumber kemanusiaan yang lebih efektif, kebijakan, pembuatan keputusan yang ditingkatkan dan sebagainya. Semua usaha untuk meningkatkan produktivitas dalam perusahaan, sektor atau negara memerlukan organisasi serta manajemen yang kokoh adalah menyatukan langkah dalam semua sistem produksi (atas jasa).³

Motivasi merupakan hal yang sangat penting untuk diperhatikan oleh pihak manajemen bila mereka menginginkan setiap karyawan dapat memberikan kontribusi positif terhadap pencapaian tujuan perusahaan. Karena dengan motivasi, seorang karyawan akan memiliki semangat yang tinggi dalam melaksanakan tugas yang

²Anwar Prabu Mangkunegara, *Manajemen Sumber Daya Manusia Perusahaan* (Bandung: PT Remaja Rosdakarya, 2001), h. 1.

³Muchdarsyah Sinungan, *Produktivitas Apa dan Bagaimana* (Jakarta: PT Bumi Aksara, 2003), h. 75-76.

dibebankan kepadanya. Tanpa motivasi, seorang karyawan tidak dapat memenuhi tugasnya sesuai standar atau bahkan melampaui standar karena apa yang menjadi motif dan motivasinya dalam bekerja tidak terpenuhi. Sebagaimana dalam QS Al-Jumu'ah/62: 10,

وإذا قمتم إلى الصلاة فأذنوا وصوا وللمؤمنين وللمؤمنات التواضع
 وإذا قرأ القرآن فاستمعوا له وأنصتوا لعلكم تتقون
 وإذا قرأ القرآن فليذكرن الله الذي خلقهن وكننهن لهن
 ما رزقن منهن ولينصبن لهن حجابا مؤدرا عنهن وجنابا
 كبريا

Terjemahnya:

Apabila telah ditunaikan shalat, maka bertebaranlah kamu di muka bumi; dan carilah karunia Allah dan ingatlah Allah banyak-banyak supaya kamu beruntung⁴.

Ayat di atas menjelaskan bahwa Allah menyuruh umatnya agar ia selalu mengingat Allah dalam keadaan bagaimanapun, sehingga apa yang mereka kerjakan atau lakukan mendapat keuntungan. Islam mendorong umatnya untuk memberikan semangat atau motivasi bagi karyawan dalam menjalankan tugas. Kinerja dan upaya yang dilakukan harus diakui dan dimuliakan jika mereka memang bekerja dengan baik, sehingga apa yang mereka kerjakan tidak sia-sia dan mendapat pahala.

Karena itu motivasi sebagai dorongan pribadi bagi karyawan bukan paksaan dari luar, merupakan faktor penting dalam pengambilan kesempatan untuk dapat menjalankan tugas secara optimal. Jika setiap tugas dapat dijalankan secara optimal

⁴Departemen Agama RI, *Al-qur'an dan Terjemahnya*, (Jakarta: Yayasan Penyelenggara Penterjemah/Penafsiran Al-qur'an, 1971) h. 993.

diyakini bahwa produktivitas kerja karyawan dapat ditunjukkan sebagai kepentingan organisasi atau lembaga dimana mereka bekerja.

PT. Sermani Steel adalah suatu perusahaan patungan (*joint venture*) antara Indonesia dan Jepang. Perusahaan ini bergerak di bidang produksi baja lapisan seng yang telah berdiri sekitar 32 tahun. Perusahaan ini didirikan dengan tujuan untuk memenuhi kebutuhan akan baja lembaran seng, menunjang perekonomian di Sulawesi Selatan pada khususnya dan Indonesia pada umumnya, sehingga pada tahun 1976 telah dilakukan perluasan atau kapasitas produksi. Persetujuan dari Bapak Presiden RI No.84/Pres/5/1969 tanggal 22 Mei 1969, disusul dengan surat izin dari Menteri Perindustrian No. 217/M/SK/1969, pada tanggal 10 Juni 1969 yang merupakan realisasi daripada Undang-Undang Nomor 1 Tahun 1967 Juncto Nomor 11 Tahun 1970 Tentang Penanaman Modal Asing Indonesia dan Jepang. Dengan demikian perkembangan PT. Sermani Steel terus meningkatkan kapasitas produksinya hingga mencapai 24.000 ton pertahun.⁵

Dengan melihat kapasitas produksi yang dihasilkan, tentu saja memerlukan tenaga kerja yang efisien dan efektif dalam melaksanakan pekerjaannya agar lebih memperhatikan lagi persaingan begitu ketat yang terjadi disekitarnya, motivasi sangat diperlukan dalam melaksanakan suatu pekerjaan baik dari diri sendiri, maupun dari pihak lain sehingga produktivitas kerja yang dihasilkan membawah hasil yang memuaskan. Namun data yang diperoleh dari perusahaan tersebut, untuk lima tahun belakangan ini mengalami penurunan akan jumlah karyawannya. Tahun 2009 sebanyak 150 orang dan terus mengalami penurunan sampai tahun 2014 sebanyak 70 orang yang terdaftar sebagai karyawan PT. Sermani Steel. Penurunan jumlah

⁵Perusahaan PT. Sermani Steel Makassar. 2014

karyawan dari tahun ke tahun disebabkan karena beberapa faktor diantaranya, mengundurkan diri atau menarik diri dari per-usahaan karena adanya pekerjaan lain yang lebih menarik, alasan menarik diri karena lingkungan kerja yang ditawarkan perusahaan lain lebih baik, adapula yang pensiun, meninggal dan di PHK karena tidak mematuhi aturan yang ada di perusahaan. Hal-hal tersebut terkait dengan perencanaan SDM yang kurang baik atau perencanaan yang ada hanya untuk jangka pendek dan tidak berlaku dengan rencana jangka panjang perusahaan.⁶

Setiap manajer harus menyadari bahwa untuk mencapai tujuan perusahaan sangat tergantung kepada kerjanya khususnya semangat atau kegairahan kerja dari para bawahannya. Produktivitas kerja kelompok memberi peluang kepada orang-orang yang bekerja untuk mengambil bagian yang maksimal dalam perusahaan yang bersangkutan. Untuk itu, tenaga kerja manusia sangat perlu mendapatkan perhatian yang khusus karena pemakaian tenaga kerja manusia secara efektif merupakan kunci dari peningkatan produktivitas dan produktivitas kerja.⁷

Para karyawan harus memiliki motivasi kerja yang tinggi untuk meningkatkan produktivitas kerja yang nantinya diharapkan dapat menghasilkan kerja yang baik, sehingga pelayanan kepada masyarakat dapat terwujud secara maksimal.

Berdasarkan pada uraian yang telah dikemukakan diatas, maka penulis mengambil judul penelitian “*Pengaruh Motivasi Terhadap Produktivitas Kerja Karyawan Pada PT. Sermani Steel Makassar*”

⁶Basir Barthos, *Manajemen Sumber Daya Manusia*, (Jakarta: Bumi Aksara, 2009), h. 60.

⁷Komang Ardana, dkk., *Manajemen Sumber Daya Manusia* (Yogyakarta: Graha Ilmu, 2012), h. 269.

B. Rumusan Masalah

Berdasarkan latar belakang yang telah diuraikan diatas, maka peneliti dapat merumuskan masalah yang akan dibahas yaitu:

1. Apakah motivasi berpengaruh secara parsial terhadap produktivitas kerja karyawan pada PT. Sermani Steel Makassar ?
2. Apakah motivasi internal dan eksternal berpengaruh terhadap produktivitas kerja karyawan pada PT. Sermani Steel Makassar ?
3. Faktor yang manakah diantara motivasi internal dan eksternal yang dominan mempengaruhi produktivitas kerja karyawan pada PT. Sermani Steel Makassar ?

C. Hipotesis

H1 :Diduga motivasi berpengaruh terhadap produktivitas kerja karyawan pada PT. Sermani Steel Makassar.

H2 :Diduga motivasi internal dan eksternal berpengaruh terhadap produktivitas kerja karyawan pada PT. Sermani Steel Makassar.

H3 :Diduga motivasi eksternal yang dominan mempengaruhi produktivitas kerja karyawan pada PT. Sermani Steel Makassar.

D. Definisi Operasional Variabel

Definisi operasional diperlukan untuk menjelaskan masing-masing variabel yang didefinisikan sebagai upaya pemahaman dalam penelitian. Definisi variabel-variabel yang diteliti sebagai berikut adalah:

1. Variabel Independen

Variabel independen (variabel bebas) merupakan variabel yang mempengaruhi atau menjadi sebab perubahannya atau timbulnya variabel dependen (terikat).⁸

Adapun Variabel independen (X) dalam penelitian ini adalah motivasi. Motivasi adalah serangkaian sikap dan nilai-nilai yang mempengaruhi individu untuk mencapai hal yang spesifik sesuai dengan tujuan individu. Sikap dan nilai tersebut merupakan suatu yang memberikan kekuatan untuk mendorong individu bertindak dalam mencapai tujuan. Jadi motivasi merupakan hal yang sangat penting untuk diperhatikan oleh pihak manajemen bila mereka menginginkan setiap karyawan dapat memberikan kontribusi positif terhadap pencapaian tujuan perusahaan. Seseorang tidak akan mencapai tingkat kesuksesan jika hanya mengandalkan kekuatannya sendiri tanpa ada bantuan dari orang lain. Motivasi ada dua bagian yaitu:

⁸Sugiyono, *Metode Penelitian Bisnis* (Bandung: Alfabeta, 1999), h. 33.

- a. Motivasi internal merupakan motivasi yang bersumber dari dalam individu.
- b. Motivasi eksternal merupakan motivasi yang bersumber dari luar individu.

1. Variabel Dependen

Variabel dependen adalah variabel yang dipengaruhi atau yang menjadi akibat karena adanya variabel bebas. Variabel dependen (Y) dalam penelitian ini adalah produktivitas kerja. Produktivitas dapat dikatakan sebagai perbandingan antara hasil yang dicapai dengan keseluruhan daya atau faktor produksi yang dipergunakan. Sehingga para karyawan yang bekerja pada suatu perusahaan atau organisasi dapat meningkatkan cara kerja yang baik, agar produktivitas kerja yang dihasilkan juga akan semakin meningkat.

E. Kajian Pustaka

Tabel 1.2 Kajian Pustaka

No	Nama	Judul	Hasil Penelitian
1.	Ibriati Kartika Alimuddin	Pengaruh Motivasi Terhadap Produktivitas Kerja Karyawan Pada PT. Telkom Indonesia, Tbk Cabang makassar	Dalam penelitian ini menggunakan observasional analitik dengan rancangan CrossSectional, yaitu untuk menegetahui hubungan antara varibel motivasi kerja dengan produktivitass kerja. Dengan penelitian ini maka dapat dibangun suatu teori yang dapat berfungsi untuk menjelaskan, meramal, memprediksi, dan mengontrol suatu gejala.

2.	Ayuningtias Candradewi	Analisi Faktor yang Mempengaruhi Produktivitas Kerja	Hasil penelitian ini adalah stress kerja berpengaruh negative terhadap produktivitas. Artinya, ketika seseorang semakin stress maka hal tersebut akan menyebabkan produktivitasnya menurun. Sebaliknya, jika karyawan tidak mengalami stress kerja maka produktivitas kerjanya akan tinggi.
3.	Rini Rahmawati	Pengaruh Motivasi terhadap Produktivitas Kerja Karyawan PT. Permodalan Nasional Madani Banjarmasin	Hasil penelitian menunjukkan bahwa faktor motivasi yang terdiri dari kebutuhan individu, harapan individu dan perlakuan adil secara simultan berpengaruh positif terhadap produktivitas kerja. Dilihat dari nilai koefisien determinasi (R^2) sebesar 0,971 artinya pengaruh variabel X_1 , X_2 dan X_3 secara simultan terhadap produktivitas adalah 97,1%, sedangkan sisanya 2,9% disebabkan oleh faktor di luar model

F. Tujuan dan Kegunaan penelitian

1. Tujuan Penelitian ini adalah:

1. Untuk mengetahui apakah motivasi berpengaruh terhadap produktivitas kerja karyawan PT. Sermani Steel Makassar.

2. Untuk mengetahui pengaruh variabel internal dan eksternal terhadap produktivitas kerja karyawan pada PT. Sermani Steel Makassar.
3. Untuk mengetahui variabel yang paling dominan berpengaruh terhadap produktivitas kerja karyawan PT. Sermani Steel Makassar.

2. Adapun kegunaan penelitian ini adalah:

a. Untuk peneliti

- Dapat memperoleh pengetahuan yang lebih mendalam mengenai Peranan motivasi dalam upaya meningkatkan produktivitas kerja karyawan.
- Sebagai saran untuk menambah wawasan yang lebih luas di jaring sosial.

b. Untuk responden

Dalam penelitian ini para respon dapat mengetahui sebagai mana ia mampu memotivasi dirinya, baik dari dalam maupun dari luar.

c. Untuk Akademik

- Bermanfaat sebagai salah satu bahan acuan untuk penelitian yang relevan.
- Untuk menambah informasi para mahasiswa mengenai peranan motivasi terhadap produktivitas kerja karyawan.

d. Untuk Instansi :

Diharapkan dapat memberikan masukan-masukan mengenai peranan motivasi dalam upaya meningkatkan produktivitas kerja karyawan, terutama motivasi internal yang masih perlu ditingkatkan di PT. Sermani Steel Makassar sehingga para karyawan akan tetap loyal.

BAB II

TINJAUAN TEORETIS

A. Pengertian Manajemen Sumber Daya Manusia

Motivasi dan kinerja karyawan adalah salah satu bagian dari sumber daya manusia atau yang sering juga disebut dengan manajemen personalia. Namun sebelum memasuki pembahasan lebih lanjut, penulis akan membahas dahulu mengenai pengertian manajemen, kemudian membahas pengertian manajemen sumber daya manusia itu sendiri .

Kata manajemen berasal dari kata latin, “manus” yang artinya “tangan” dan kemudian menjadi cara menangani suatu pekerjaan. Dalam arti yang sederhana dapat dikatakan bahwa manajemen berlaku pada setiap usaha menangani, atau tindakan menangani, mengarahkan atau mengontrol suatu pekerjaan melalui kerjasama manusia dalam satu kelompok atau satu lembaga.⁹

Sebagai suatu proses, manajemen berakar dalam interaksi orang-orang dalam lingkungan kerja. Dalam hal ini manajer bertanggung jawab menuntun, mengarahkan, mempengaruhi, dan mengontrol tingkah laku manusia dalam usaha mencapai tujuan yang dikehendaki. Juga manajemen dipandang sebagai satu proses memecahkan permasalahan di lingkungan organisasi.¹⁰

⁹ EmilTambunan, *Kunci Menuju Sukses Dalam Manajemen dan kepemimpinan* (Bandung: Indonesia Publishing House, 2002), h. 25.

¹⁰ EmilTambunan, *Kunci Menuju Sukses Dalam Manajemen dan kepemimpinan*, h. 25-26.

Manajemen menurut James Stoner adalah proses perencanaan, pengorganisasian, pemimpin, dan pengendalian upaya anggota organisasi dan proses penggunaan semua sumber daya dalam organisasi untuk mencapai tujuan organisasi yang telah ditetapkan. Manajemen menurut M.P. Fallet yang dikutip oleh T. Hani Handoko sebagai seni dalam menyelesaikan dalam pekerjaan melalui orang lain.

Pengertian manajemen di atas dapat dikatakan bahwa manajemen adalah ilmu dan seni mengatur proses pemanfaatan sumber daya manusia dan sumber lainnya secara efektif dan efisien untuk mencapai tujuan tertentu. Manajemen sebagai ilmu dimaksudkan bahwa manajemen dapat dipelajari dan menjadi salah satu cabang ilmu pengetahuan.¹¹Setelah memahami pengertian manajemen secara umum,selanjutnya akan dijelaskan tentang pengertian Manajemen Sumber Daya Manusia.

Manajemen sumber daya manusia (MSDM) berhubungan dengan sistem rancangan formal dalam suatu organisasi untuk menentukan efektivitas dan efisiensi untuk mewujudkan sasaran suatu organisasi. Bahwa “*Sumber daya manusia harus didefinisikan bukan dengan apa yang sumber daya manusia lakukan, tetapi apa yang sumber daya manusia hasilkan.*”¹²

Jadi manajemen sumber daya manusia merupakan konsep luas tentang filosofi, kebijakan, prosedur, dan praktik yang digunakan untuk mengelola individu atau manusia melalui organisasi. Penggunaan konsep dan sistem sumber daya manusia adalah kontrol secara sistematis dari proses jaringan fundamental organisasi

¹¹Komang Ardana, dkk., *Manajemen Sumber Daya Manusia*, h. 4.

¹²Ike Kusdyah Rachmawati, *Manajemen Sumber Daya Manusia* (Yogyakarta: ANDI, 2008), h.1.

yang memengaruhi dan melibatkan semua individu dalam organisasi. Hal ini berkaitan dengan Al-Qur'an Surat Al-Jaatsiyah (45) ayat 13: menyatakan bahwa:

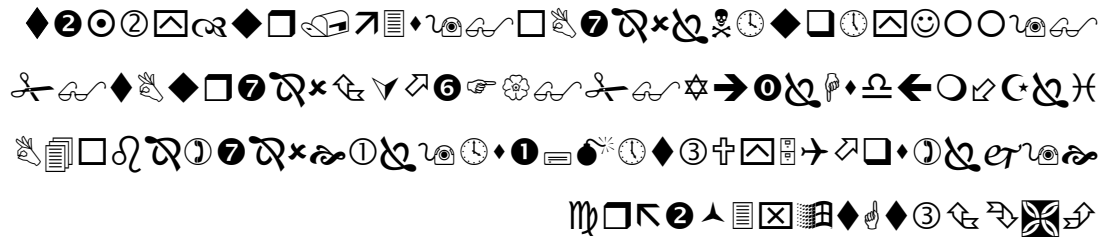

Terjemahnya:

Dan dia Telah menundukkan untukmu apa yang di langit dan apa yang di bumi semuanya, (sebagai rahmat) daripada-Nya. Sesungguhnya pada yang demikian itu benar-benar terdapat tanda-tanda (kekuasaan Allah) bagi kaum yang berfikir.¹³

Karena itu sumber daya yang ada ini harus dikelola dengan benar, karena merupakan amanah yang akan dimintai pertanggung jawabannya kelak. Setiap perusahaan harus memiliki karyawan yang mampu untuk mendapatkan pengelolaan yang baik, ilmu sangatlah diperlukan untuk menopang pemberdayaan dan optimalisasi manfaat sumber daya yang ada, sehingga perusahaan dapat berjalan dengan lancar.

Manajemen sumber daya manusia yang ada dalam islam adalah semua sumber daya yang dimanfaatkan untuk ibadah kepada Allah, dengan adanya rasa menerima amanah dari Allah maka kemampuan yang dimiliki akan ditingkatkan dan dilakukan dalam rangka menjalankan amanah yang diemban.¹⁴

Manajemen sumber daya manusia berawal dari kebutuhan sumber daya manusia dan permintaan akan sumber daya manusia daripada suplai sumber daya

¹³Departemen Agama RI, *Al-qur'an dan Terjemahnya*, h. 816.

¹⁴Manajemen Sumber Daya dalam Adieen Ilmu, *Adieenilmu.blogspot.com* (30 Mei 2011).

manusia. Intinya, manajemen sumber daya manusia lebih menekankan strategi dan perencanaan daripada penyelesaian sengketa atau masalah.¹⁵

B. Fungsi Manajemen Sumber Daya Manusia

Kegiatan sumber daya manusia merupakan bagian proses manajemen sumberdaya manusia yang paling sentral, dan merupakan suatu rangkaian dalam mencapai tujuan organisasi. Kegiatan tersebut akan berjalan lancar, apabila memanfaatkan fungsi-fungsi manajemen. Fungsi manajemen sumber daya manusia yang dimaksud adalah sebagai berikut:

1. Perencanaan

Perencanaa adalah kegiatan memperkirakan tentang keadaan tenaga kerja, agar sesuai dengan kebutuhan organisasi secara efektif dan efisien, dalam membantu terwujudnya tujuan.

2. Pengorganisasian

Pengorganisasian adalah kegiatan untuk mengatur pegawai dengan menetapkan pembagian kerja, hubungan kerja, delegasi wewenang, integrasi, dan koordinasi, dalam bentuk bagan organisasi.

3. Pengarahan dan pengadaan

Pengarahan adalah kegiatan memberi petunjuk kepada pegawai, agar mau kerja sama dan bekerja efektif secara efisien dalam membantu tercapainya tujuan organisasi. Pengarahan dilakukan oleh pemimpin yang dengan kepemimpinannya

¹⁵Ike Kusdyah Rachmawati, *Manajemen Sumber Daya Manusia*, h. 2-3.

akan memberi arahan kepada pegawai agar mengerjakan semua tugasnya dengan baik.

4. *Pengendalian*

Pengendalian merupakan kegiatan mengendalikan pegawai agar menaati peraturan organisasi dan bekerja sesuai dengan rencana.

5. *Kedisiplinan*

Kedisiplinan merupakan salah satu fungsi manajemen sumber daya manusia yang penting dan merupakan kunci terwujudnya tujuan organisasi.¹⁶

C. *Pengertian Motivasi*

Motivasi adalah serangkaian sikap dan nilai-nilai yang mempengaruhi individu untuk mencapai hal yang spesifik sesuai dengan tujuan individu. Sikap dan nilai tersebut merupakan suatu yang *invisible* yang memberikan kekuatan untuk mendorong individu bertindak dalam mencapai tujuan.¹⁷ Mengingat bahwa setiap individu dalam perusahaan berasal dari berbagai latar belakang yang berbeda-beda, maka sangat penting bagi perusahaan untuk melihat apa kebutuhan dan harapan karyawannya, apa bakat dan keterampilan yang dimiliki serta bagaimana rencana karyawan tersebut pada masa mendatang.

¹⁶Edy Sutrisno, *Manajemen Sumber Daya Manusia* (Jakarta: Kencana, 2009), h. 9-11.

¹⁷Veithzal Rivai dan Ella Jauvani Sagala, *Manajemen Sumber Daya Manusia untuk Perusahaan* (Jakarta: Rajawali Pers, 2011). h. 837.

Pada dasarnya motivasi dapat memacu karyawan untuk bekerja keras sehingga dapat mencapai tujuan mereka. Hal ini akan meningkatkan produktivitas kerja karyawan sehingga berpengaruh pada pencapaian tujuan perusahaan.¹⁸

D. Faktor-Faktor yang Mempengaruhi Motivasi

Motivasi seseorang dapat dipengaruhi oleh dua faktor yaitu:

1. Faktor Internal

Faktor yang berasal dari dalam diri individu, terdiri atas:

- a. Persepsi individu mengenai diri sendiri, seseorang termotivasi atau tidak untuk melakukan sesuatu banyak tergantung pada proses kognitif berupa persepsi. Persepsi seseorang tentang dirinya sendiri akan mendorong dan mengarahkan perilaku seseorang untuk bertindak.
- b. Harga diri dan prestasi, faktor ini mendorong atau mengarahkan individu (memotivasi) untuk berusaha agar menjadi pribadi yang mandiri, kuat, dan memperoleh kebebasan serta mendapatkan status tertentu dalam lingkungan masyarakat, serta dapat mendorong individu untuk berprestasi.
- c. Harapan, adanya harapan-harapan akan masa depan. Harapan ini merupakan informasi objektif dari lingkungan yang mempengaruhi sikap dan perasaan subjektif seseorang. Harapan merupakan tujuan dari perilaku.

¹⁸Veithzal Rivai dan Ella Jauvani Sagala, *Manajemen Sumber Daya Manusia untuk Perusahaan*, h. 838.

- d. Kebutuhan, manusia dimotivasi oleh kebutuhan untuk menjadikan dirinya sendiri yang berfungsi secara penuh, sehingga mampu meraih potensinya secara total. Kebutuhan akan mendorong dan mengarahkan seseorang untuk mencari atau menghindari, mengarahkan dan memberi respon terhadap tekanan yang dialaminya.
- e. Kepuasan kerja, lebih merupakan suatu dorongan efektif yang muncul dalam diri individu untuk mencapai goal atau tujuan yang diinginkan dari suatu perilaku.

2. Faktor Eksternal

Faktor yang berasal dari luar diri individu, terdiri atas:

- a. Jenis dan sifat karyawan, dorongan untuk bekerja pada jenis dan sifat karyawan tertentu sesuai dengan objek karyawan yang tersedia akan mengarahkan individu untuk menentukan sikap atau pilihan karyawan yang akan ditekuni. Kondisi ini juga dapat dipengaruhi oleh sejauh mana nilai imbalan yang dimiliki oleh objek karyawan dimaksud.
- b. Kelompok kerja dimana individu bergabung, kelompok kerja atau organisasi tempat dimana individu bergabung dapat mendorong atau mengarahkan perilaku individu dalam mencapai suatu tujuan perilaku tertentu.
- c. Situasi lingkungan pada umumnya, setiap individu terdorong untuk berhubungan dengan rasa mampunya dalam melakukan interaksi secara efektif dengan lingkungannya.
- d. Sistem imbalan yang diterima, imbalan merupakan karakteristik atau kualitas dari objek pemuas yang dibutuhkan oleh seseorang dapat mempengaruhi motivasi atau dapat mengubah arah tingkah laku dari satu objek ke objek lain

yang mempunyai nilai imbalan yang lebih besar. Sistem pemberian imbalan dapat mendorong individu untuk berperilaku dalam mencapai tujuan, perilaku dipandang sebagai tujuan, sehingga ketika tujuan tercapai maka akan timbul imbalan.¹⁹

E. Konsep Motivasi Kerja Menurut Islam

Untuk mengetahui motivasi kerja dalam islam, kita perlu memahami terlebih dahulu fungsi dan kedudukan bekerja. Mencari nafkah dalam islam adalah sebuah kewajiban. Islam adalah agama fitrah, yang sesuai dengan kebutuhan manusia, diantaranya kebutuhan fisik. Salah satu cara memenuhi kebutuhan fisik itu ialah dengan bekerja.

Motivasi kerja dalam islam ialah untuk mencari nafkah yang merupakan bagian dari ibadah. Motivasi dalam islam, bukan hanya memenuhi nafkah semata tetapi sebagai kewajiban beribadah kepada Allah setelah ibadah fardlu lainnya.²⁰

F. Teori-Teori Motivasi

Sedemikian unik dan pentingnya motivasi, banyak ahli filsafat, sosial, psikologi maupun ahli manajemen melakukan penelitian dan mengeluarkan teori

¹⁹Eka Suhartini, *Motivasi, Kepuasan Kerja Dan Kinerja*, Alauddin University Press, 2013, hal. 31-33.

²⁰ Fais Satrianegara, *Penegembangan Manajemen Sumber Daya Manusia* (Makassar: Alauddin Universty press, 2013). h. 172-173.

mengenai faktor-faktor yang memengaruhi motivasi dan bagaimana individu termotivasi.²¹

1. Teori Jenjang Kebutuhan

Abraham H. Maslow yang terkenal dengan teori jenjang kebutuhan mengungkapkan bahwa kebutuhan manusia dapat dikategorikan dalam lima jenjang dari yang paling rendah hingga jenjang yang paling tinggi.

- a. *Kebutuhan Fisiologis*. Kebutuhan fisiologis sebagai kebutuhan yang paling mendasar berkaitan langsung dengan keberadaan atau kelangsungan hidup manusia.
- b. *Kebutuhan Rasa Aman*. Bentuk dari kebutuhan rasa aman yang paling mudah disimak adalah keinginan manusia untuk terbebas dari bahaya yang mengancam kehidupannya.
- c. *Kebutuhan Sosial*. Manusia adalah makhluk sosial sehingga suka bahkan butuh berhubungan dengan orang lain dan menjadi bagian dari yang lain.
- d. *Kebutuhan Penghargaan*. Melalui berbagai macam upaya, orang ingin dirinya dipandang penting. Hal ini merupakan salah satu contoh dari kebutuhan penghargaan ini.
- e. *Kebutuhan Aktualisasi Diri*. Aktualisasi diri merupakan kebutuhan manusia yang paling tinggi dalam hierarki, tetapi juga paling kurang dipahami orang. Pada hakekatnya kebutuhan ini mendorong orang untuk mampu melakukan apa yang dia mampu lakukan dalam perwujudan diri yang terbaik.

2. Teori Kebutuhan McClelland

²¹ Veithzal Rivai dan Ella Jauvani Sagala, *Manajemen Sumber Daya Manusia untuk Perusahaan* (Jakarta: Rajawali Pers, 2011), h. 838.

- a. Teori ini disebut juga Teori Prestasi (*Achievement Theory*). David McClelland dalam teorinya menekankan bahwa kebutuhan seseorang itu terbentuk melalui proses belajar dan diperoleh dalam interaksinya dengan lingkungan.
- b. Pendekatan McClelland terhadap motivasi ini menekankan pentingnya tiga macam kebutuhan, yaitu:

1. *Need for Achievement* (nAch)

Kebutuhan akan prestasi adalah keinginan untuk melakukan sesuatu dengan lebih baik atau lebih efisien, memecahkan masalah, atau menguasai tugas yang sulit.

2. *Need for Power* (nPow)

Kebutuhan akan kekuasaan yaitu keinginan untuk mengawasi atau mengendalikan orang lain, mempengaruhi perilaku mereka, atau bertanggung jawab atas orang lain.

3. *Need for Affiliation* (nAff)

Kebutuhan akan afiliasi yaitu keinginan untuk membangun dan memelihara hubungan yang bersahabat dan hangat dengan orang lain.

3. Teori Harapan

Pencetus teori Harapan ini adalah Victor Vroom yang mengungkapkan perihal upaya kerja yang dilakukan orang dalam lingkungan kerjanya. Dalam menerapkan Teori harapan ini, seorang pemimpin wajib memahami tiga hal berikut ini:

- a. Harapan (*Expectancy*). Paham seseorang bahwa dengan bekerja ia akan dapat mencapai berbagai tingkatan kinerja.
- b. Instrumentalitas (*instrumentality*). Paham seseorang bahwa berbagai hasil kerja akan timbul sebagai akibat dari pelaksanaan tugas.
- c. Valensi (*Valence*). Nilai yang diberikan seseorang pada hasil kerja tersebut.²²

²²Komang Ardana, *Manajemen Sumber Daya Manusia*, h. 194-197.

4. Douglas Mc Gregor dengan Teori X dan Y

Mengungkapkan dua cara yang dapat dilakukan dalam mendalami perilaku manusia, yang terkandung dalam teori X (teori konvensional) dan teori Y (teori potensial). Prinsip teori X didasarkan pada pola pikir konvensional yang ortodoks, dan menyorot sosok negatif perilaku manusia. Prinsip umum teori Y amat jauh berbeda dengan teori X. Teori ini dapat dikatakan merupakan suatu revolusi pola pikir dalam memandang manusia secara optimis, karena itu disebut sebagai teori potensial.

Kesimpulan dari teori Y dan teori X adalah sebagai berikut :

- a. Kedua teori ini pada dasarnya memang berlaku dan dapat kita terima dalam memandang manusia, tipe-tipe perilaku yang cocok dengan kedua teori tersebut.
- b. Dalam memberi motivasi kepada bawahan, seorang pimpinan harus mempunyai kualifikasi bawahan, apakah mereka tipe X atau Y, manusia tipe X memerlukan gaya kepemimpinan otoriter, sedangkan manusia tipe Y memerlukan gaya kepemimpinan partisipatif.²³

G. Hal-hal Yang Perlu Diperhatikan Dalam Pemberian Motivasi

1. Memahami perilaku bawahan

Pemimpin harus dapat memahami perilaku bawahan, karena dengan memahami perilaku mereka akan lebih memudahkan tugasnya memberi motivasi kerja.

2. Pemberian motivasi harus mengacu pada orang

²³Eddy Sutrisno, *Manajemen Sumber Daya Manusia*, h. 138.

Pemberian motivasi adalah untuk orang atau karyawan secara pribadi dan bukan untuk pemimpin sendiri.

3. *Harus dapat memberi keteladanan*

Dengan keteladanan seorang pemimpin, bawahan akan dapat termotivasi bagaimana cara bekerja dengan baik, berkata, dan berbuat yang baik.²⁴

H. Produktivitas Kerja

1. Pengertian Produktivitas

Produktivitas secara umum diartikan sebagai hubungan antara keluaran (barang-barang atau jasa) dengan masukan (tenaga kerja, bahan, uang). Produktivitas adalah ukuran efisiensi produktif. Suatu perbandingan antar hasil keluaran dan masukan.²⁵

Sedangkan produktivitas kerja (tenaga kerja) adalah perbandingan antara hasil yang dicapai dengan peran serta tenaga kerja persatuan waktu. Atau sejumlah barang/jasa yang dapat dihasilkan oleh seseorang atau kelompok orang/karyawan dalam jangka waktu tertentu.²⁶ Berkenan dengan hal ini Al-Qur'an Surat Ash-Shaaffaat (37) ayat 61 menyatakan bahwa:

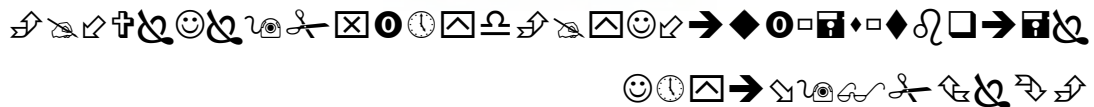

Terjemahnya :

²⁴Eddy Sutrisno, *Manajemen Sumber Daya Manusia*, h. 144-146.

²⁵Eddy Sutrisno, *Manajemen Sumber Daya Manusia*, h. 99.

²⁶Komang Ardana, dkk., *Manajemen Sumber Daya Manusia*, h. 270.

Untuk kemenangan serupa ini hendaklah berusaha orang-orang yang bekerja.²⁷

Ayat di atas menjelaskan bahwa setiap orang/karyawan hendaknya berusaha keras dalam menjalankan setiap kewajiban demi mendapat hasil yang memuaskan, sehingga dimana tempat ia bekerja bisa membawakan hasil yang baik dan persaingan yang mereka lakukan secara sehat.

2. Faktor-Faktor Yang Mempengaruhi Tingkat Produktivitas

Ada beberapa faktor yang mampu mempengaruhi produktivitas tenaga kerja yaitu sebagai berikut:

a. Pendidikan dan Latihan

Pendidikan adalah membentuk dan menambah pengetahuan seseorang untuk mengerjakan sesuatu dengan lebih cepat. Sedangkan latihan adalah membentuk dan meningkatkan keterampilan seseorang.

b. Gizi Kesehatan

Keadaan gizi dan kesehatan yang baik memberikan kemampuan dan kesegaran fisik dan mental dalam melaksanakan pekerjaan.

c. Penghasilan dan Jaminan Sosial

Penghasilan dan Jaminan Sosial yang sering juga disebut imbalan dapat mendorong seseorang untuk bekerja lebih giat dan produktif.

d. Kesempatan Kerja

²⁷Departemen Agama RI, *Al-qur'an dan Terjemahnya*, h. 721.

Kesempatan untuk berkarya, kesempatan untuk menikmati pekerjaan yang sesuai dengan pendidikan dan keterampilan, kesempatan untuk mengembangkan diri.

e. Kemampuan manajerial pimpinan

Secara klasik prinsip manajemen tersebut adalah meningkatkan efisiensi melalui pengurangan /pengikisan keborosan yang diaplikasikan pada semua fungsi-fungsi manajemen.

f. Kebijakan Pemerintah

Sistem ekonomi apapun yang dipakai oleh suatu negara peranan pemerintahannya tak mungkin terlepas terutama yang terkait dengan kebijakan yang akan dikeluarkan untuk mewujudkan adanya iklim usaha yang kondusif.²⁸

3. Indikator Produktivitas

Produktivitas merupakan hal yang sangat penting bagi karyawan yang ada diperusahaan. Dengan adanya produktivitas kerja diharapkan pekerjaan akan terlaksana secara efisien dan efektif, untuk mengukur produktivitas kerja, diperlukan suatu indikator, sebagai berikut:

a. Kemampuan

Mempunyai kemampuan untuk melaksanakan tugas. Kemampuan seorang karyawan sangat bergantung pada keterampilan yang dimiliki serta profesionalisme mereka dalam bekerja.

²⁸Komang Ardana, dkk., *Manajemen Sumber Daya Manusia*, h. 271-272.

b. Meningkatkan hasil yang dicapai

Berusaha untuk meningkatkan hasil yang dicapai. Hasil merupakan salah satu yang dapat dirasakan baik oleh yang mengerjakan maupun yang menikmati hasil pekerjaan tersebut.

c. Semangat kerja

Ini merupakan usaha untuk lebih baik dari hari kemarin. Indikator yang dapat dilihat dari etos kerja dan hasil yang dicapai satu hari kemudian dari hari sebelumnya.

d. Pengembangan diri

Pengembangan diri dapat dilakukan dengan melihat tantangan dan harapan dengan apa yang akan dihadapi.

e. Mutu

Mutu merupakan hasil pekerjaan yang dapat melanjutkan kualitas kerja seorang pegawai.

f. Efisiensi

Masukan dan keluaran merupakan aspek produktivitas yang memberikan pengaruh yang cukup signifikan bagi karyawan.²⁹

I. Teori Produktivitas Kerja

Telah dinyatakan bahwa produktivitas kerja adalah interaksi terpadu antara tiga faktor yang mendasar, yaitu: Investasi, Manajemen, dan Tenaga Kerja.

1. Investasi

²⁹Eddy Sutrisno, *Manajemen Sumber Daya Manusia*, h. 104-105.

Komponen pokok dari investasi adalah modal, karena modal merupakan landasan gerak suatu usaha, namun modal saja tidaklah cukup, untuk itu harus ditambah dengan komponen teknologi. Untuk berkembang menjadi bangsa yang maju kita harus dapat menguasai teknologi, terutama teknologi yang bisa memberi dukungan kepada kemajuan pembangunan nasional, ditingkat mikro tentunya teknologi yang mampu mendukung kemajuan usaha atau perusahaan.

Berkaitan erat dengan pengusaha teknologi ialah adanya riset. Melalui riset maka akan dapat dikembangkan penyempurnaan produk atau bahkan dapat menghasilkan formula-formula baru yang sangat penting artinya bagi kemajuan suatu negara. Karena itu keterpaduan antara modal teknologi dan riset akan membawa perusahaan berkembang dan dengan perkembangan itu maka outputnya pun akan bertambah pula.

2. Manajemen

Kelompok manajemen dalam organisasi bertugas pokok menggerakkan orang-orang lain untuk bekerja sedemikian rupa sehingga tujuan tercapai dengan baik. Hal-hal yang kita hadapi dalam manajemen, terutama dalam organisasi modern, ialah semakin cepatnya cara kerja sebagai pengaruh langsung dari kemajuan-kemajuan yang diperoleh dalam bidang ilmu pengetahuan dan teknologi yang mempengaruhi seluruh aspek organisasi seperti proses produksi, distribusi, pemasaran dan lain-lain. Kemajuan teknologi yang berjalan cepat maka harus diimbangi dengan proses yang terus menerus melalui pengembangan sumber daya manusia, yakni melalui pendidikan dan pengembangan.

Dari pendidikan, latihan dan pengembangan tersebut akan menghasilkan tenaga skill yang menguasai aspek-aspek manajerial, yaitu: 1) *Technical Skill*. Tenaga

kerja yang memiliki kualifikasi tertentu, terampil dan ahli di bidang teknis, dan 2) *Manajerial Skil*. Kemampuan dan keterampilan dalam bidang manajemen tertentu, mampu mengadakan atau melakukan kegiatan-kegiatan analisa kuantitatif dan kualitatif dalam memecahkan masalah-masalah yang dihadapi organisasi.

3. Tenaga Kerja

Hal-hal yang harus diperhatikan dalam kaitannya dengan faktor-faktor tenaga kerja ini adalah: 1) motivasi pengabdian, disiplin, etos kerja, produktivitasnya, dan masa depannya, dan 2) hubungan industrial yang serasi dan harmonis dalam suasana keterbukaan. Dengan demikian dapat disimpulkan bahwa meskipun ada sejumlah perbedaan mengenai defenisi produktivitas yang tergantung pada keadaan yang nyata dan tujuan-tujuan yang ada, pendekatan umum menyusun pola dari model produktivitas adalah mengidentifikasi output dan komponen-komponen input yang benar dan sesuai dengan tujuan jangka panjang, menengah dan pendek perusahaan, sektor maupun pembangunan negara.³⁰

J. Pengukuran Produktivitas

1. Mengukur produktivitas tenaga kerja biasanya digunakan rumus:

$$P = \frac{O}{I}$$

P= Produktivitas tenaga kerja (kerja)

O= Output (Hasil kerja yang sebenarnya)

I= Input (Jumlah jam kerja sebenarnya)

³⁰Muchdarsyah Sinungan, *Produktivitas Apa dan Bagaimana*, h. 18-20.

2. Ada empat pendekatan untuk meningkatkan produktivitas kerja yaitu:
 - a. Meningkatkan keluaran, sedangkan masukan dipertahankan tetap;
 - b. Keluaran tetap tetapi masukan diturunkan;
 - c. Keluaran naik lebih besar, masukan naiknya lebih kecil; dan
 - d. Keluaran turun, masukan turun lebih besar.
3. Di samping keempat metode tersebut, ada metode lain yang bisa dengan efektif berpengaruh terhadap peningkatan produktivitas, meliputi:
 - a. Metode peningkatan produktivitas dengan menghemat tenaga kerja;
 - b. Metode peningkatan produktivitas dengan menerapkan metode kerja yang paling tepat;
 - c. Metode peningkatan produktivitas dengan menghasilkan aktivitas-aktivitas yang tidak produktif; dan
 - d. Metode peningkatan produktivitas dengan memanfaatkan sumber daya manusia secara lebih efektif.
4. Sementara itu pusat produktivitas nasional Departemen Tenaga Kerja RI menawarkan usaha-usaha untuk meningkatkan produktivitas sebagai berikut:
 - a. Peningkatan produktivitas melalui peningkatan prestasi dilaksanakan dengan mencapai berbagai perbaikan pada pelaksanaan tugas dan menggunakan sarana pendekatan managerial dan pendekatan *technical skill*.
 - b. Peningkatan produktivitas melalui peningkatan partisipasi mempunyai ruang lingkup peningkatan pendidikan dan latihan untuk menghasilkan tenaga kerja yang siap pakai.³¹

³¹Komang Ardana, dkk., *Manajemen Sumber Daya Manusia*, h. 273.

K. Kerangka Pikir

Berdasarkan uraian diatas dapat kita ketahui hubungan antara motivasi dengan produktivitas kerja, maka penulis menggambarkan dalam suatu kerangka pikir seperti di bawah ini.

Gambar 2.1 Kerangka Pikir

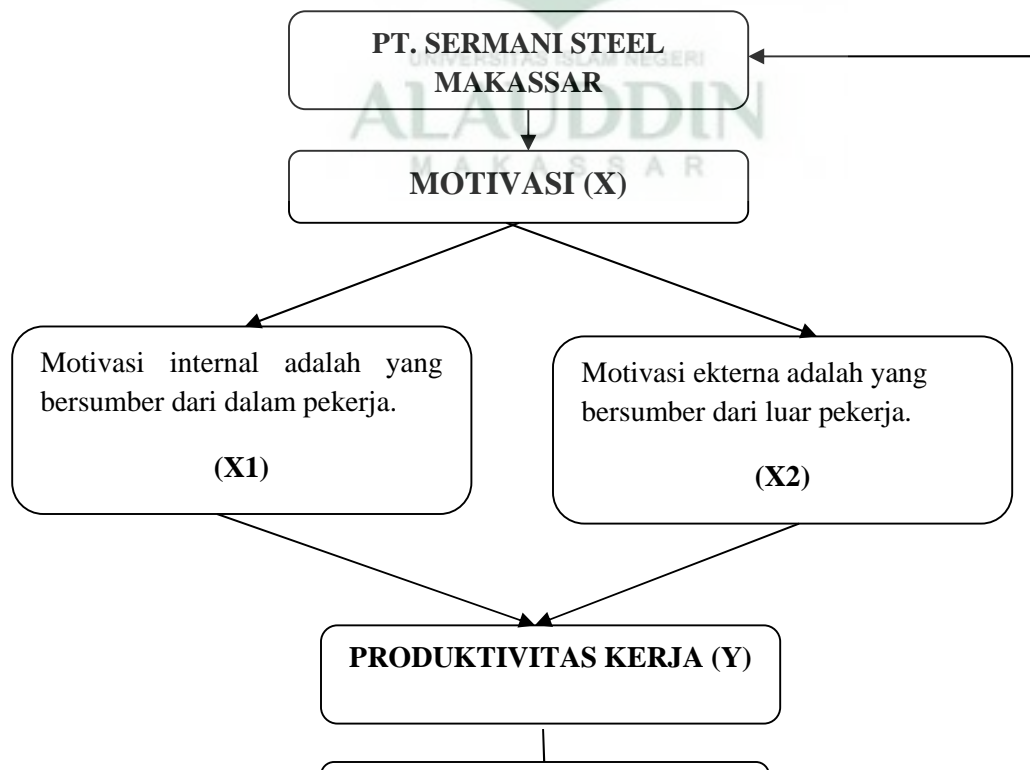



BAB III

METODOLOGI PENELITIAN

A. Jenis dan Lokasi Penelitian

Jenis penelitian yang digunakan adalah penelitian kuantitatif. Penelitian kuantitatif dapat diartikan sebagai metode penelitian yang berdasarkan pada filsafat positivisme, digunakan untuk meneliti pada populasi atau sampel tertentu, pengumpulan data menggunakan instrumen penelitian, analisis data bersifat kuantitatif/statistik, dengan tujuan menguji hipotesis yang telah ditetapkan.³²

Penelitian ini dilaksanakan pada PT. Sermani Steel yang berlokasi di Jl. Urip Sumiharjo Km. 7 Makassar. Sedangkan waktu penelitian sampai dengan penyusunan laporan ini adalah pada bulan November 2013-september 2014.

B. Pendekatan Penelitian

Pendekatan penelitian yang digunakan adalah pendekatan penelitian Asosiatif/hubungan. Penelitian asosiatif merupakan penelitian yang bertujuan untuk mengetahui hubungan antara dua variabel atau lebih.³³

³² Sugiyono, *Metode Penelitian Kuantitatif, Kualitatif dan R&D*, h. 8.

³³ Sugiyono, *Metode Penelitian Bisnis* (Bandung: Alfabeta, 1999), h. 11.

C. *Populasi dan Sampel*

Populasi merupakan keseluruhan yang menjadi sumber data dan informasi mengenai sesuatu yang ada hubungannya dengan penelitian tentang data yang diperlukan. kumpulan subjek atau objek yang akan dikenai generalisasi hasil penelitian.³⁴ Berdasarkan pemahan tersebut, maka yang menjadi populasi dalam penelitian ini adalah karyawan tetap yang memiliki masa kerja minimal 1 tahun (tidak termasuk *office boy* dan satpam), dengan jumlah karyawan sebanyak 70 orang. Alasan pengambilan populasi sekaligus sample karyawan PT. Sermani Steel Makassar adalah karena jumlah karyawan di perusahaan tersebut tidak mencapai 100 orang.

Teknik penarikan sampel menggunakan metode *sample jenuh*. Sementara itu menurut Suparmoko apabila sama sekali tidak ada pengetahuan tentang besarnya *variance* dari populasi, cara terbaik adalah cukup dengan mengambil persentase tertentu, misalnya 5%, 10%, 50% dari seluruh jumlah populasi.³⁵ Beberapa hal dapat dipakai sebagai petunjuk untuk menentukan besarnya persentase yaitu: (1) Bila populasi N besar, persentase yang kecil saja sudah dapat memenuhi syarat; (2) Besarnya *sample* hendaknya jangan kurang dari 30; dan (3) Sampel seyogyanya sebesar mungkin selama dana dan waktu masih dapat menjangkau. Maholtra menguraikan beberapa faktor yang harus dipertimbangkan dalam menentukan jumlah sample yakni: (1) Tingkat kepentingan keputusan; (2) Sifat penelitian; (3) Jumlah variabel; (4) Sifat analisis; dan (5) Keterbatasan sumber daya.³⁶

³⁴Duwi Priyatno, *Paham Analisa Statistik Data dengan SPSS*. (Yogyakarta: MediaKom, 2010), h. 8.

³⁵Suparmoko. 1995. *Metode Penelitian Praktis*, Edisi 3, (Yogyakarta: BPFE - Gajah Mada, 1995), h. 42.

³⁶ Maholtra, Naresh K., *Marketing Research: An Applied Orientation*, (USA: Prentice Hall International, Inc., 1993), h. 101.

D. Metode Pengumpulan Data

1. Kuesioner

Kuesioner merupakan teknik pengumpulan data yang dilakukan dengan cara memberi seperangkat pertanyaan atau pernyataan tertulis kepada responden untuk dijawabnya.³⁷

Menurut Bachtiar kuesioner atau angket merupakan alat pengumpulan data dalam bentuk pertanyaan-pertanyaan. Diharapkan dengan menyebarkan daftar pertanyaan-pertanyaan kepada setiap responden, peneliti dapat menghimpun data yang relevan dengan tujuan penelitian dan memiliki tingkat reliabilitas serta validitas yang tinggi.³⁸

Dalam penelitian ini peneliti menggunakan kusioner/angket tertutup, dimana responden hanya memilih jawaban yang tersedia. Skala pengukuran yang digunakan dalam instrumen ini adalah skala likert.

Skala likert merupakan skala pengukuran yang pertama kali dikembangkan oleh Rensis Likert, dan sering disebut sebagai *methode of summated ratings*, yang berarti nilai peringkat setiap jawaban atau tanggapan itu dijumlahkan sehingga mencapai nilai total. Skala likert secara umum menggunakan peringkat lima angka penilaian, yaitu;³⁹

1. Sangat setuju, skor 5
2. Setuju, skor 4
3. Tidak pasti / netral, skor 3
4. Tidak setuju, skor 2
5. Sangat tidak setuju, skor 1

³⁷Sugiyono, *Metode penelitian kuantitatif, kualitatif dan R&D*, h. 142.

³⁸Wardi Bachtiar, *Metodologi Penelitian Ilmu Dakwah* (Jakarta : Logos,1997), h.75-76.

³⁹Rosady Ruslan, *Metode Penelitian: Public Relations dan Komunikasi*, h.198.

2. Wawancara

Wawancara (*interview*) merupakan teknis dalam upaya menghimpun data yang akurat untuk keperluan melaksanakan proses pemecahan masalah tertentu. Data yang diperoleh dengan teknis ini adalah dengan cara tanya jawab secara lisan dan bertatap muka secara langsung antara seorang atau beberapa orang pewawancara dengan seseorang atau beberapa orang nara sumber.⁴⁰

3. Dokumentasi

Dokumentasi merupakan pengumpulan dan pencatatan dokumen-dokumen yang berkaitan dengan penelitian.

E. Instrumen Penelitian

Table 3.1 Instrumen Penelitian

No	Jenis Variabel	Defenisi Operasional Variabel	Indikator	Skala pengukuran
1.	Motivasi internal (X ₁)	Motivasi internal adalah motivasi yang berasal dari dalam diri seseorang, motivasi internal disebabkan karena adanya kebutuhan dan keinginan yang ada dalam diri seseorang.	1. Persepsi individu mengenai dirisendiri 2. Harga diri dan prestasi 3. Kebutuhan 4. Kepuasan kerja	Likert

⁴⁰Wardi Bachtiar, *Metodologi Penelitian Ilmu Dakwah*, h.72.

2.	Motivasi eksternal (X ₂)	Motivasi eksternal menjelaskan kekuatan yang ada di luar individu, dipengaruhi oleh faktor internal yang dikendalikan oleh manajer.	<ol style="list-style-type: none"> 1. Jenis dan sifat karyawan 2. Situasi lingkungan 3. Sistem imbalan yang diterima 4. Pengarahan dan bimbingan 5. Tanggung jawab 6. System dan prosedur 	Likert
3.	Produktivitas kerja (Y)	produktivitas kerja (tenaga kerja) adalah perbandingan antara hasil yang dicapai dengan peran serta tenaga kerja persatuan waktu. Atau sejumlah barang/jasa yang dapat dihasilkan oleh seseorang atau kelompok orang/karyawan dalam jangka waktu tertentu	<ol style="list-style-type: none"> 1. Kemampuan 2. Meningkatkan hasil yang dicapai 3. Semangat kerja 4. Pengembangan diri 5. Mutu 6. Efisiensi 	Likert

F. Validasi dan Realibilitas Instrumen

1. Uji Validitas

Uji validitas digunakan untuk mengetahui kelayakan butir-butir dalam suatu daftar (konstruk) pertanyaan dalam mendefinisikan suatu variabel. Menilai masing-masing butir pertanyaan dapat dilihat dari nilai *corrected item-total correlation*.⁴¹ Suatu butir pertanyaan dikatakan valid jika nilai r-hitung yang merupakan nilai dari *corrected item-total correlation* > dari r-tabel yang diperoleh melalui Df (*Degree of Freedom*).⁴²

Untuk menguji valid tidaknya pertanyaan dapat dilakukan melalui program komputer *Excel Statistic Analysis & SPSS*.

2. Uji Realibilitas

Reliabilitas merupakan ukuran suatu kestabilan dan konsistensi responden dalam menjawab hal yang berkaitan dengan konstruk-konstruk pertanyaan yang merupakan dimensi suatu variabel dan disusun dalam suatu bentuk kuesioner.⁴³

Alat ukur yang akan digunakan adalah *cronbachalpha* melalui program komputer *Excel Statistic Analysis & SPSS*. Reliabilitas suatu konstruk variabel dikatakan baik jika memiliki nilai *cronbachalpha* > 0,60.⁴⁴

⁴¹Bhuono Agung Nugroho, *Strategi Jitu: Memilih Metode Statistik Penelitian Dengan SPSS* (Yogyakarta : Andi Offset, 2005), h. 67-68.

⁴²Bhuono Agung Nugroho, *Strategi Jitu: Memilih Metode Statistik Penelitian Dengan SPSS*, h. 72.

⁴³Bhuono Agung Nugroho, *Strategi Jitu: Memilih Metode Statistik Penelitian Dengan SPSS*, h. 72.

⁴⁴Bhuono Agung Nugroho, *Strategi Jitu: Memilih Metode Statistik Penelitian Dengan SPSS*, h. 72.

G. Teknik Pengolahan dan Analisis Data

Teknik yang digunakan untuk mengelolah data adalah, teknik analisis statistik melalui program komputer *Excel Statistic Analysis & SPSS*.

Adapun teknik analisis data yang digunakan adalah :

1. Analisis Regresi Linier Berganda

Regresi bertujuan untuk menguji hubungan pengaruh antara satu variabel terhadap variabel lain, dengan model persamaan sebagai berikut.⁴⁵

$$Y = \beta_0 + \beta_1X_1 + \beta_2X_2 + e$$

Dimana :

Y = Produktivitas Kerja

β = Konstanta

X1 = Motivasi Internal

X2 = Motivasi Eksternal

β_1 = Koefisien regresi

e = Standar *error*

2. Uji Asumsi Klasik

Model analisis linier berganda dapat disebut sebagai model yang baik jika model tersebut memenuhi asumsi normalitas data dan terbebas dari asumsi-asumsi klasik statistik, baik itu, normalitas, multikolineritas, outokorelasi, dan heteroskedastisitas.⁴⁶

⁴⁵Bhuono Agung Nugroho, *Strategi Jitu: Memilih Metode Statistik Penelitian Dengan SPSS*, h. 43

⁴⁶ Bhuono Agung Nugroho, *Strategi Jitu: Memilih Metode Statistik Penelitian Dengan SPSS*, h. 57-62

a. Multikolinieritas

Uji multikolinieritas diperlukan untuk mengetahui ada tidaknya variabel independen yang memiliki kemiripan dengan variabel independen lain dalam satu model. Deteksi multikolinieritas pada suatu model dapat dilihat dari beberapa hal antara lain:

1. Jika nilai *Variance Inflation Factor* (VIF) tidak lebih dari 10 dan nilai *Tolerance* tidak kurang dari 0,1 maka model dapat dikatakan terbebas dari multikolinieritas $VIF = 1/Tolerance$, jika $VIF=10$ maka $Tolerance=1/10 = 0,1$. Semakin tinggi VIF maka semakin rendah *Tolerance*.
2. Jika nilai koefisien korelasi antar masing-masing variabel independen kurang dari 0,70 maka model dapat dinyatakan bebas dari asumsi klasik multikolinieritas. Jika lebih dari 0,70 maka diasumsikan terjadi korelasi yang sangat kuat antar variabel indepen sehingga terjadi multikolinieritas.
3. Jika nilai koefisien determinan, baik dilihat dari maupun *R-Square* di atas 0,60 namun tidak ada variabel independen yang berpengaruh terhadap variabel dependen, maka dinyatakan model terkena multikolinieritas.

b. Autokorelasi

Menguji autokorelasi dalam suatu model bertujuan untuk mengetahui ada tidaknya korelasi antara variabel pengganggu (e_t) pada periode tertentu dengan variabel pengganggu periode sebelumnya (e_{t-1}). Cara mendeteksi outokorelasi dapat dilakukan dengan uji Durbin Watson. Suatu model terbebas dari autokorelasi jika niali Durbin Watson hitung terletak didaerah *No Autocorelasi*.

Untuk mempercepat proses ada tidaknya autokorelasi dalam suatu model dapat digunakan patokan nilai Durbin Watson hitung mendekati angka 2. Jika nilai

Durbin Watson hitung mendekati atau sekitar angka 2 maka model tersebut terbebas dari asumsi klasik autokorelasi, karena angka 2 pada uji Durbin Watson terletak di daerah *No Autocorelation*.

c. Heteroskedastisitas

Menurut Hanke dan Reitsch (Kuncoro) Heteroskedastisitas muncul apabila kesalahan atau residual dari model yang diamati tidak memiliki varian yang konstan dari satu observasi ke observasi lain, artinya setiap observasi mempunyai reliabilitas yang berbeda akibat perubahan dalam kondisi yang melatarbelakangi tidak terangkum dalam spesifikasi model. Heteroskedastisitas diuji dengan menggunakan uji koefisien korelasi Rank Spearman yaitu mengkorelasikan antara absolut residual dengan semua variabel bebas.⁴⁷

Bila signifikan hasil korelasi lebih kecil dari 0,05 (5%) maka persamaan regresi tersebut mengandung heteroskedastisitas dan sebaliknya berarti non heteroskedastisitas atau homokedastisitas. Heteroskedastisitas diuji dengan menggunakan uji koefisien korelasi Rank Spearman yaitu mengkorelasikan antara absolut residual hasil regresi dengan semua variabel bebas.⁴⁸

3. Analisis korelasi Ganda

Nilai koefisien korelasi merupakan nilai yang digunakan untuk mengukur kekuatan (keeratan) suatu hubungan antar variabel.⁴⁹

⁴⁷ Mudrajad Kuncoro, *Metode Kuantitatif Teori dan Aplikasi Untuk Bisnis* (Yogyakarta : AMP YKPN, 2004), h. 96s

⁴⁸ Mudrajad Kuncoro, *Metode Kuantitatif Teori dan Aplikasi Untuk Bisnis*, h.96

⁴⁹Bhuono Agung Nugroho, *Strategi Jitu: Memilih Metode Statistik Penelitian Dengan SPSS* h.

Sifat korelasi akan menentukan arah dari korelasi. Keeratan korelasi dapat dikeompokkan sebagai berikut:

1. 0,00 sampai dengan 0,20 berarti korelasi memiliki keeratansangat lemah.
2. 0,21 sampai dengan 0,40 berarti korelasi memiliki keeratan lemah.
3. 0,41 sampai dengan 0,70 berarti korelasi memiliki keeraratan kuat.
4. 9,71 sampai dengan 0,90 berarti korelasi memiliki keeratan sangat kuat.
5. 0,90 sampai 0,99 artinya korelasi memiliki keeratan sangat kuat sekali.
6. 1 berarti korelasi sempurna.

4. Koefisien Determinasi (R^2)

Koefisien Determinasi (R^2) bertujuan untuk mengetahui seberapa besar kemampuan variabel independen menjelaskan varabel dependen. Nilai R square dikatakan baik jika diatas 0,5 karena nilai R square berkisar antara 0 – 1.⁵⁰

5. Uji Hipotesis

Uji hipotesis yang digunakan adalah uji statistik f-test dan uji statistik t-test:⁵¹

a. Uji statistik f

Uji statistik f digunakan untuk mengukur seberapa jauh pengaruh variabel bebas secara bersama-sama dalam menerangkan variasi variabel terikat. Jika nilai signifikansi $f > 0,05$ maka dapat dinyatakan bahwa variabel bebas secara simultan berpengaruh signifikan terhadap variabel terikat.

⁵⁰ Bhuono Agung Nugroho, *Strategi Jitu: Memilih Metode Statistik Penelitian dengan SPSS*, h. 50 – 51.

⁵¹ Agus Widarjono, *Ekonometrika Teori dan Aplikasi untuk Ekonomi dan Bisnis* (Yogyakarta: Ekonisia, 2005), h.177-182.

b. Uji statistik t

Uji statistik t digunakan untuk mengukur seberapa jauh pengaruh variabel bebas secara individual dalam menerangkan variasi variabel terikat. Jika nilai t_{hitung} lebih besar dari nilai t_{tabel} , maka dapat dinyatakan bahwa variabel bebas secara individual berpengaruh positif terhadap variabel terikat. Jika nilai signifikansi $t > 0,05$ maka dapat dinyatakan bahwa variabel bebas secara individual berpengaruh signifikan terhadap variabel terikat.



BAB IV

HASIL PENELITIAN DAN PEMBAHASAN

A. *Gambaran Umum Lokasi Penelitian*

1. Sejarah Perusahaan

PT. Sermani Steel adalah sebuah perusahaan yang bergerak dalam bidang pembuatan (produksi) baja lapisan seng. Perusahaan ini terletak di pinggiran kota kurang lebih tujuh kilometer dari pusat Kota Makassar, Sulawesi Selatan. Perusahaan ini didirikan dengan tujuan untuk memenuhi kebutuhan akan baja lembaran seng, menunjang perekonomian di Sulawesi Selatan pada khususnya dan Indonesia pada umumnya. Karena itu, PT. Sermani Steel dapat menyelenggarakan kerjasama dengan badan hukum maupun perusahaan lainnya.⁵²

PT. Sermani Steel didirikan di Makassar dengan persetujuan Bapak Presiden RI No.84/Pres/5/1969 tanggal 22 Mei 1969, disusul dengan surat izin dari Menteri Perindustrian No. 271/M/SK/1969, pada tanggal 10 Juni 1969 yang merupakan realisasi daripada Undang-Undang Nomor 1 Tahun 1967 Juncto Nomor 11 Tahun 1970 Tentang Penanaman Modal Asing Indonesia dan Jepang.

Orang-orang yang paling berperan dalam berdirinya PT. Sermani Steel antara lain: (1) H. Syamsuddin Dg. Mangawing (Indonesia), (2) Nippon Kokan Kabushiri Kaisha (Jepang), dan (3) Marubeni Corporation (Jepang).

⁵²Perusahaan PT. Sermani Steel Makassar

2. Visi, Misi, Filosofi dan Nilai Perusahaan

Visi

“Menjadi produsen Baja Lembaran lapis seng (Bj.LS) kelas dunia” (*become world class galvanized coated steel produce*).

Misi

“Sebagai produsen baja lembaran lapis seng (Bj.LS) dengan kualitas Nasional dan Internasional dan harga yang kompetitif”

a. Filosofi

1. Kepuasan pelanggan
2. Kepuasan pemegang saham

b. Nilai perusahaan

1. Inovatif dan efisien
2. Berpikir cerdas dan bertindak cepat
3. Ketulusan
4. Kesadaran lingkungan
5. Pengembangan komunitas



3. Jumlah Tenaga Kerja PT. Sermani Steel Makassar

Adapun jumlah tenaga kerja untuk PT. Sermani Steel dari Tahun 2009-2014 adalah sebagai berikut:

Tabel 4.1 Jumlah Tenaga Kerja PT. Sermani Steel Makassar

No	Tahun	Jumlah tenaga kerja
1	2009	150 orang
2	2010	140 orang
3	2011	135 orang
4	2012	120 orang
5	2013	100 orang
6	2014	70 orang

Sumber: PT. Sermani Steel, 2014

Penurunan jumlah karyawan dari tahun ketahun di sebabkan karena beberapa faktor diantaranya, mengundurkan diri atau menarik diri dari perusahaan karena adanya pekerjaan lain yang lebih menarik, alasan menarik diri karena lingkungan kerja yang ditawarkan perusahaan lain lebih baik, ada pula yang pensiun, meninggal dan di PHK disebabkan tidak mematuhi aturan yang ada pada perusahaan tersebut, selain itu tingkat produksi perusahaan yang sudah menurun akibat semakin banyaknya pesaing.

4. Data PT. Sermani Steel Makassar

Adapun data-data yang berkaitan dengan PT. Sermani Steel antara lain:

Nama Perusahaan : PT. Sermani Steel

Alamat Perusahaan : Jl. Jend.Urip Sumohardjo Km. 7 PO BOX 1039 Tello
Baru

- Mulai dibangun : Peletakan batu pertama dilakukan pada tanggal 1
November 1969
- Akhir Pembangunan : 12 Agustus 1970
- Luas Tanah : 20.7900 m (Termasuk bengkel, *boiler*, *generator*)
- Luas Bangunan : 3.582 m²
- Luas Kanto : 415 m²
- Unit Mesin : 2 (dua) unit *Galvanizing Line*
- Jumlah Karyawan : 70 orang yang terdiri atas 4 orang manajer, 5 orang staf (3
pria dan 2 wanita dan 61 orang pekerja pabrik/lapangan.
- Ikon/cap : Berupa hewan “Rusa/Manjangan,” dimana hewan ini
dianggap melambangkan perdamaian dan ketangkasan.



5. Struktur Organisasi dan Uraian Tugas

Gambar 4.1 Struktur Organisasi PT. Sermani Steel Makassar

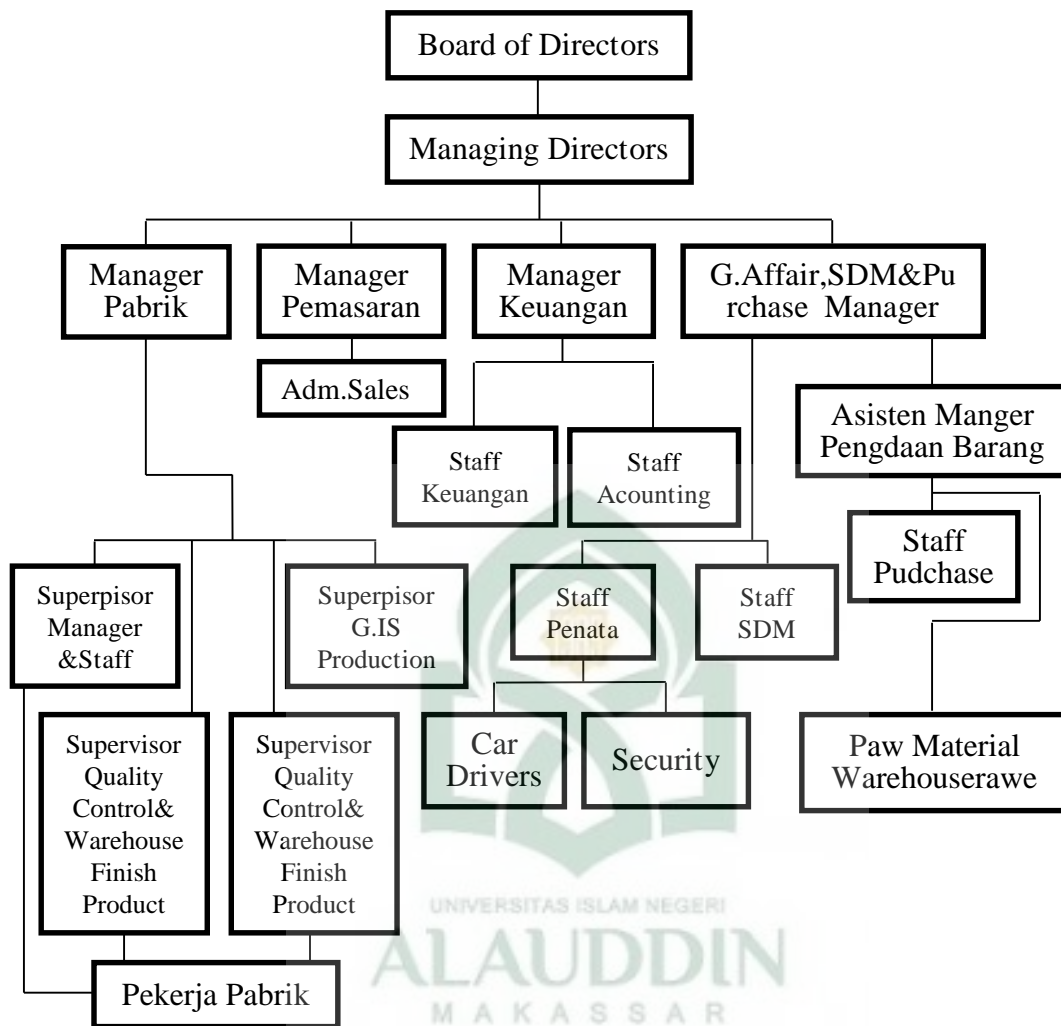

Sumber: PT. Sermani Steel Makassar, 2014

Penetapan struktur organisasi harus disesuaikan dengan kebutuhan secara jelas dan tegas, sehingga wewenang dan tanggung jawab menjadi jelas. Sebaliknya, apabila struktur organisasi tidak ditetapkan dengan jelas, maka akan terjadi kesimpangsiuran dalam pelaksanaan wewenang dan tanggung jawab. Struktur

organisasi pada dasarnya merupakan alat kontrol bagi semua aktifitas untuk mencapai tujuan. Untuk memperjelas setiap tugas dan tanggung jawab setiap karyawan, maka ditetapkan tata kerja sebagai berikut:

a. Board of Directors

Board of directors mempunyai tugas dan tanggung jawab yang utamanya menyangkut masalah kebijakan jangka panjang, tujuan umum perusahaan, dan strategi perusahaan. Kegiatan khusus dewan direksi antara lain menyusun kerjasama dengan pihak The Associated of Overseas Technical Scholarship (AOTS) yaitu lembaga yang mendidik dan melatih para tenaga kerja perusahaan yang berkedudukan di Jepang dan menjalin hubungan baik dengan para pemegang saham serta pemerintah

b. Managing Director

Managing Director mempunyai tugas dan tanggung jawab yang berkaitan dengan persuratan, pajak, hukum, serta melakukan hubungan dengan *board of directors*.

c. Purchase Manager

Purchase manager mempunyai tugas dan tanggung jawab yang berkaitan dengan pembelian bahan baku serta bahan pembantu dan pengadaan kebutuhan perusahaan.

d. Finance and Accounting Manager

Finance and accounting manager memiliki tugas dan tanggung jawab yang berkaitan dengan aktivitas keuangan seperti kas dan investasi, laporan keuangan,

laporan pajak dan rekonsiliasi bank, biaya dan harga perolehan, pembayaran hutang, penagihan piutang, dan penjualan kredit serta nota-nota, kuitansi dan cek.

e. Manajer SDM

Manajer SDM memiliki tugas dan tanggung jawab yang berkaitan dengan aktivitas penerimaan dan PHK karyawan, pelatihan karyawan dan juga yang mengatur segala shift untuk jam kerja karyawan. Posisi ini berkaitan dengan semua hal mengenai administrasi karyawan.

f. Sales Manager

Sales manager mempunyai tugas dan tanggung jawab yang berkaitan dengan administrasi dan kegiatan administrasi penjualan serta melakukan analisa pasar.

g. General Affair

General affair memiliki tugas dan tanggung jawab yang berkaitan dengan kegiatan umum kantor dan pabrik, keamanan dan transportasi dan biaya perbaikan perusahaan.

h. Factory Manager

Factory manger memiliki tugas dan tanggung jawab yang berkaitan dengan pengendalian produksi mulai dari pengolahan hingga menjadi produk siap pakai, pemeliharaan pabrik, serta quality control atau hasil pengolahan pabrik.

i. Car Drivers

Tugas-tugas dari *drivers* adalah mengawasi para sopir dan menyusun atau mengatur penggunaan kendaraan, menyusun cuti tahunan para supir-supir dan mengatur mengenai penggantian jika salah satu diantara supir tidak masuk kerja atau sakit, kepala supir harus melapor setiap minggu tentang kondisi para supir.

6. Kegiatan Perusahaan (Pabrik)

Pada pembahasan ini akan dipaparkan bagaimana berlangsungnya siklus produksi di PT. Sermani Steel mulai dari bahan baku, peralatan yang digunakan sampai dengan proses penyimpanan dan pengangkutan.

a. *Penyimpanan Bahan Baku*

Bahan baku yang digunakan adalah plat-plat baja dalam bentuk gulungan (*cold rolled steel in coil*) atau CRC. Bahan baku ini disimpan dalam suatu ruangan yang cukup besar di bagian pabrik. Bahan baku yang berupa gulungan ini kemudian akan diangkut menuju proses shearing line yaitu proses pemotongan baja dengan menggunakan bantuan cran berjalan. Pada tempat ini risikonya terbilang sedikit karena hanya menyangkut penyimpanan bahan baku, kecuali ketika terjadi proses pengangkutan cran berjalan, kemungkinan yang bisa terjadi adalah gulungan baja yang diangkut pada cran berjalan tersebut bisa saja jatuh dan bisa menimpa pekerja yang berada di bawahnya, olehnya itu harus senantiasa diperhatikan kemampuan cran berjalan dalam pengangkutan ini.

b. *Shearing Line* (Bagian Pemotongan)

Pada shearing line ini dapat dikatakan sebagai proses perubahan bentuk, dimana proses ini merupakan proses pemotongan gulungan baja (bahan baku) ke dalam ukuran dengan panjang tertentu sesuai dengan keperluan. Pengoperasian pada unit ini berlangsung secara otomatis, sehingga ukuran-ukuran seng tersebut sama. Pada bagian shearing ini merupakan salah satu unit dengan risiko kebisingan yang cukup tinggi, sebab kebisingan pada unit ini mencapai 89 dB. Olehnya itu, sebaiknya untuk mengurangi akibat yang mungkin timbul akibat keterpaparan terhadap sumber bunyi maka diwajibkan kepada setiap pekerja pada unit tersebut untuk menggunakan sumbat telinga atau tutup telinga pada saat berinteraksi dengan mesin tersebut.

c. *Galvanizing Line*

Proses ini merupakan proses pelapisan lembaran-lembaran baja yang dihasilkan pada proses *shearing line*. Secara singkat dideskripsikan sebagai berikut:

1. Lembaran baja yang dihasilkan pada *shearing line* diangkat dengan bantuan cran berjalan menuju feeding table pada unit *galvanizing line*.
2. Dari *feeding table* ini lembaran baja tersebut akan ditarik ke dalam dua buah bak cleaner yang berisi air dengan temperatur 85° C untuk menghilangkan lapisan minyak yang tertinggal pada lembaran baja tersebut.
3. Setelah proses tersebut lembaran baja kemudian ditarik lagi untuk dimasukkan ke dalam dua buah bak yang berisi cairan HCl, kemudian ditarik lagi ke dalam bak berisi air panas untuk menghilangkan kemungkinan adanya lapisan HCl yang tertinggal.
4. Tahap berikutnya adalah menarik lembaran yang sudah dilapisi tersebut menuju cooling conveyer untuk mendinginkan lembaran tersebut.
5. Tahap terakhir dari proses galvanizing ini adalah stamping (automatic stamp), yaitu memberikan cap pada lembaran yang sudah dilapisi tadi, untuk selanjutnya dikirim pada proses corrugation line. Dari uraian proses di atas dapat kita lihat adanya faktor risiko pada unit ini, yaitu bahan kimia yang digunakan seperti *ammonium acid*, *HCl*, *zinc chloride* dan lain-lain serta temperatur yang sangat tinggi. Setiap pekerja pada unit ini dianjurkan untuk memakai alat pelindung diri yang sesuai sehingga mampu mengurangi risiko yang mungkin timbul akibat keterpaparan dengan sumber panas dan sumber risiko lainnya.

d. *Corrugation Line*

Pada proses ini lembaran-lembaran baja yang sudah melalui proses pelapisan dan stamping kemudian diangkat kemudian diangkat menuju proses terakhir yaitu penggelombang (*corrugation line*). Gelombang yang terbentuk pada tahap ini ada yang berupa gelombang besar, gelombang kecil, dan ada pula yang hanya berupa lembaran plat seng baja saja disesuaikan dengan permintaan pasar.

e. *Packing*

Tahap akhir dari produksi ini adalah proses packing atau penyimpanan hasil produk. Ini dimaksudkan agar produk tersebut lebih mudah diangkat dan dipasarkan.

B. Karakteristik Responden

Jumlah responden dalam penelitian ini 70 orang sesuai dengan jumlah populasi sekaligus sampel karyawan pada PT. Sermani Steel. Para responden tidak dipilih dalam hal ini karyawan pabrik diberikan kuesioner penelitian dan diberikan waktu satu minggu untuk pengisiannya. Kuesioner yang disebarakan tersebut kembali tepat waktu dan sesuai dengan total jumlah sampel yang ada (100%).

1. Karakteristik Responden Berdasarkan Jenis Kelamin

Setelah melihat hasil pengumpulan kuesioner sebanyak 70 responden, maka dapat diketahui gambaran responden berdasarkan jenis kelamin (*gender*) dibawah ini.

Tabel 4.2 Karakteristik Responden Berdasarkan Jenis Kelamin

No.	JenisKelamin	Jumlah	Persentase
1.	Laki-laki	68	97,1%
2.	Perempuan	2	2,9%
	Total	70	100,0%

Sumber: data diolah output SPSS 17.2014

Berdasarkan tabel 4.2 menunjukkan bahwa dari seluruh responden yang berjumlah 70 orang, besar responden laki-laki sebesar 68 atau 97,1% dan perempuan sebesar 2 atau 2,9%. Ini menunjukkan bahwa PT. Sermani Steel Makassar karyawannya dominan laki-laki karena pekerjaan yang mereka lakukan adalah pekerjaan yang begitu berat, sehingga tidak diperbolehkan untuk perempuan. Jumlah responden perempuan hanya dua orang karena dia sebagai staaf atau sekretaris pada perusahaan tersebut.

2. Karakteristik Responden Berdasarkan Usia

Umur dalam keterkaitannya dengan perilaku individu adalah sebagai gambaran akan pengalaman dan tanggung jawab individu. Pegawai yang cenderung lebih tua memiliki rasa keterkaitan atau komitmen sehingga meningkatkan loyalitas mereka pada perusahaan. Dalam hal ini karyawan yang bekerja dalam usia yang lebih muda, fisik atau tenaganya lebih kuat dibanding yang sudah tua. Lebih jelasnya dapat dilihat pada tabel dibawah ini:

Tabel 4.3 Karakteristik Responden Berdasarkan Usia

Usia (Tahun)	Frekuensi (orang)	Persentase (%)
25-34	32	45,7%
35-44	30	42,9%
45-54	7	10,0%
>50	1	1,4%
Jumlah	70	100,0%

Sumber: data diolah output SPSS 17.2014

Dari tabel 4.3 menunjukkan bahwa dari 70 responden menurut usia ternyata yang lebih dominan adalah responden berumur 25-34 tahun. Dengan demikian dapat diketahui bahwa dalam perusahaan tersebut karyawannya cenderung yang lebih muda dengan persentase sebesar 45,7%. Sedangkan karyawan dengan usia >50 tahun dari responden dengan persentase sebesar 1,4% hanya satu orang. Dalam hal ini karyawan yang bekerja dalam usia yang lebih muda, fisik atau tenaganya lebih kuat dibanding yang sudah tua sehingga dia diharuskan untuk bekerja dengan secara optimal.

3. Pendidikan

Dalam penelitian ini perlunya karakteristik pendidikan untuk mengetahui seberapa besar pendidikan dapat mempengaruhi motivasi dan produktivitas kerja karyawan.

Tabel 4.4 Karakteristik Responden Berdasarkan Pendidikan

Pendidikan Terakhir	Frekuensi (orang)	Persentase (%)
SD	5	7,1%
SMP	10	14,3%
SMA	39	55,7%
S1	16	22,9%
Jumlah	70	100,0%

Sumber: data diolah output SPSS 17.2014

Berdasarkan tabel 4.4 diatas menunjukkan bahwa dalam penelitian ini didominasi oleh responden dengan pendidikan SMA yaitu sebesar 39 orang atau 55,7%. Hal ini disebabkan karena dalam perusahaan tersebut memilih tingkat pendidikan yang umur dan tenaganya bisa digunakan untuk bekerja dengan maksimal. Sedangkan responden yang pendidikannya SD yaitu sebesar 5 atau 7,1% ini menunjukkan bahwa perusahaan PT. Sermani Steel tidak terlalu menerima karyawan yang pendidikan terakhirnya hanya tamatan SD.

C. Deskripsi Variabel Penelitian

Berdasarkan data yang diperoleh dari hasil penelitian pada PT. Sermani Steel Makassar, maka dalam hal ini peneliti akan menyajikan beberapa data primer yang di buat dalam bentuk tabel sebagai wujud interpretasi dan penyerahan data dari hasil kuesioner yang telah disebar di PT. Sermani Steel Makassar.

1. Motivasi Internal (X₁)

Motivasi internal merupakan motivasi yang berasal dari dalam diri seseorang. Efek motivasi terhadap kinerja karyawan akan tercipta jika motivasi internal ini sudah

ada. Motivasi internal berperan penting dalam menciptakan prestasi kerja yang tinggi dan terus menerus.

Tabel 4.5Tanggapan Responden Berdasarkan Indikator Motivasi Internal

Indikator Pertanyaan	Tingkat Jawaban Responden					Total
	SS	S	KS	TS	STS	
X _{1.1}	28	35	7	0	0	70
	40,0%	50,0%	10,0%	0%	0%	100,0%
X _{1.2}	26	37	7	0	0	70
	37,1%	52,9%	10,0%	0%	0%	100,0%
X _{1.3}	23	40	7	0	0	70
	32,9%	57,1%	10,0%	0%	0%	100,0%
X _{1.4}	23	39	8	0	0	70
	32,9%	55,7%	11,4%	0%	0%	100,0%

Sumber: Data diolah output SPSS 17.2014

Dari tabel 4.5 dapat diketahui bahwa pada item X_{1.1}, X_{1.2}, X_{1.3}, X_{1.4} tidak terdapat jawaban “sangat tidak setuju/STS dan tidak setuju/TS.” Ini berarti para karyawan pada perusahaan tersebut bekerja karena ingin memenuhi kebutuhan sehari-hari mereka. Dari pertanyaan diatas rata-rata responden menjawab sangat setuju/SS, selebihnya menjawab setuju dan kurang setuju. Sehingga dapat dilihat bahwa motivasi internal cukup baik di perusahaan PT. Sermani Steel Makassar.

2. Motivasi Eksternal (X₂)

Motivasi eksternal menjelaskan kekuatan yang ada di dalam individu yang dipengaruhi oleh faktor internal yang dikendalikan oleh manajer, yaitu meliputi penghargaan, kenaikan pangkat dan tanggung jawab. Manajer perlu mengenal

motivasi eksternal untuk mendapatkan tanggapan yang positif dari karyawannya. Tanggapan yang positif ini menunjukkan bahwa bawahan sedang bekerja demi kemajuan perusahaan.

Tabel 4.6 Tanggapan Responden Berdasarkan Indikator Motivasi Eksternal

Indikator Pertanyaan	Tingkat Jawaban Responden					Total
	SS	S	KS	TS	STS	
X _{2.1}	28	35	7	0	0	70
	40,0%	50,0%	10,0%	0%	0%	100,0%
X _{2.2}	27	36	7	0	0	70
	38,6%	51,4%	10,0%	0%	0%	100,0%
X _{2.3}	24	39	7	0	0	70
	34,3%	55,7%	10,0%	0%	0%	100,0%
X _{2.4}	23	39	8	0	0	70
	32,9%	55,7%	11,4%	0%	0%	100,0%
X _{2.5}	24	36	10	0	0	70
	34,3%	51,4%	14,3%	0%	0%	100,0%
X _{2.6}	19	43	8	0	0	70
	27,1%	61,4%	11,4%	0%	0%	100,0%

Sumber: Data diolah output SPSS 17.2014

Dari tabel 4.6 diatas, maka dapat di uraikan beberapa tanggapan responden terhadap variabel indikator motivasi eksternal. Pada item X_{2.1}, X_{2.2}, X_{2.3}, X_{2.4}, X_{2.5}, X_{2.6}, tidak terdapat jawaban “sangat tidak setuju/STS.” Artinya motivasi eksternal cukup baik, mungkin karena motivasi yang diberikan oleh manajer atau para karyawan sangat mendukung pada PT. Sermani Steel Makassar. Meskipun pada item

X_{1.1}, X_{1.2}, X_{1.3}, X_{1.4}, X_{2.5}, X_{2.6} tidak terdapat jawaban “tidak setuju/TS dan sangat tidak setuju/STS”, akan tetapi sebagian karyawan menjawab “kurang setuju/KS”.

Selain itu dapat diketahui bahwa jawaban tertinggi terdapat pada item X_{2.6} yaitu dengan nilai 43 atau 61,4%, ini berarti karyawan termotivasi bekerja karena system dan prosedur kerja yang berlaku bersifat mengatur dan melindungi karyawan.

3. Produktivitas Kerja Karyawan (Y)

produktivitas kerja (tenaga kerja) adalah perbandingan antara hasil yang dicapai dengan peran serta tenaga kerja persatuan waktu. Atau sejumlah barang/jasa yang dapat dihasilkan oleh seseorang atau kelompok orang/karyawan dalam jangka waktu tertentu.

Produktivitas kerja karyawan dalam penelitian ini merupakan indikator yang sangat penting, dengan adanya produktivitas kerja diharapkan pekerjaan akan terlaksana secara efisien dan efektif. Produktivitas dalam kaitannya dengan karakteristik-karakteristik kepribadian individu yang muncul dalam bentuk sikap mental dan mengandung makna keinginan dan upaya individu yang selalu berusaha untuk meningkatkan kualitas kehidupannya.

Tabel 4.7 Tanggapan Responden Berdasarkan Indikator Produktivitas Kerja Karyawan

Indikator Pertanyaan	Tingkat Jawaban Responden					Total
	SS	S	KS	TS	STS	
Y1	30 42,9%	33 47,1%	7 10,0	0 0%	0 0%	70 100,0%
Y2	27 38,6%	37 52,9%	6 8,6%	0 0%	0 0%	70 100,0%
Y3	24 34,3%	39 55,7%	7 10,0%	0 0%	0 0%	70 100,0%
Y4	25 35,7%	37 52,9%	8 11,4%	0 0%	0 0%	70 100,0%
Y5	25 35,7%	37 52,9%	8 11,4%	0 0%	0 0%	70 100,0%
Y6	19 27,1%	44 62,9%	7 10,0%	0 0%	0 0%	70 100,0%

Sumber: Data diolah output SPSS 17.2014

Dari tabel 4.7 diatas dapat diketahui bahwa pada item Y1, Y2, Y3, Y4, Y5, Y6 tidak terdapat jawaban “sangat tidak setuju/STS” dan “tidak setuju/TS” ini berarti produktivitas kerja karyawan pada PT. Sermani Steel Makassar cukup baik, akan tetapi item Y1, Y2, Y3, Y4, Y5, Y6 juga terdapat jawaban kurang setuju. Sehingga perusahaan diharuskan lebih memperhatikan cara kerja karyawannya, agar mereka tetap loyal dalam menjalankan tugasnya masing-masing.

Selain itu, dapat diketahui item tertinggi terletak pada item Y6 dengan nilai 44 atau 62,9% ini berarti karyawan menerima dengan baik setiap saran untuk meningkatkan produktivitas kerja. Sedangkan Y1, Y2, Y3, Y4, Y5, Y6 juga terdapat jawaban “sangat setuju/SS yang nilai tertinggi terdapat pada item YI dengan nilai 30 atau 42,9%, ini berarti para karyawan mempunyai kemampuan untuk melaksanakan pekerjaan dengan baik.

D. Hasil Analisis Data

1. Uji Validitas dan Realibilitas Instrumen

Uji validitas dan realibilitas instrumen menggunakan program SPSS 17.0 *statistik for windows* dengan responden sebanyak 70 orang.

a. Uji Validitas

Uji validitas digunakan untuk mengukur tingkat kemampuan suatu instrumen untuk mengukur sesuatu yang menjadi sasaran pokok pengukuran yang dilakukan dengan instrumen tersebut. Suatu instrumen dikatakan valid apabila mampu mencapai tujuan pengukurannya, yaitu mengukur yang ingin diukurnya dan mampu mengungkapkan apa yang ingin diungkapkan. Suatu butir pertanyaan dikatakan valid jika nilai *r*-hitung yang merupakan nilai dari *corrected item-Total Correlation* > dari *r*-tabel⁵³, yaitu 0,3494

⁵³Bhuono Agung Nugroho, *strategi jitu: memilih statistik penelitian dengan SPSS*, h.68

Tabel 4.8 Hasil Uji Validitas

Indikator	r_{hitung}	r_{tabel}	Keterangan
Variabel X			
Motivasi Internal (X₁)			
P 1	0.885	0,3494	Valid
P 2	0.913	0,3494	Valid
P 3	0.839	0,3494	Valid
P 4	0.730	0,3494	Valid
Motivasi Eksternal (X₂)			
P 5	0.813	0,3494	Valid
P 6	0.838	0,3494	Valid
P 7	0.812	0,3494	Valid
P 8	0.778	0,3494	Valid
P 9	0.699	0,3494	Valid
P 10	0.612	0,3494	Valid
Variabel Y			
Produktivitas Kerja (Y)	r_{hitung}	r_{tabel}	Keterangan
P 11	0.754	0,3494	Valid
P 12	0.852	0,3494	Valid
P 13	0.816	0,3494	Valid
P 14	0.768	0,3494	Valid
P 15	0.648	0,3494	Valid
P 16	0.621	0,3494	Valid

Sumber: data diolah output SPSS 17.2014

Berdasarkan tabel 4.8 diatas menunjukkan bahwa seluruh item pertanyaan memiliki *corrected item-Total Correlation* (r-hitung) > r-tabel yaitu 0,3494. Ini berarti seluruh item masing-masing yang ada dinyatakan valid.

b. Uji Realibilitas

Uji reabilitas digunakan untuk mengetahui konsistensi alat ukur, apabila alat ukur dapat diandalkan lebih lanjut, maka reabilitas suatu konstruk variabel dikatakan valid jika memiliki nilai *cronbach's Alpha* > 0,60.

Tabel 4.9 Hasil Uji Realibilitas

Variabel	Koefisien Alpha	Keterangan
Motivasi Internal (X_1)	0.932	Reliebel
Motivasi Eksternal (X_2)	0.914	Reliebel
Produktivitas Kerja Kayawan (Y)	0.907	Reliebel

Sumber :Data diolah dari SPSS, 2014

Dari output SPSS pada tabel 4.9 menunjukkan bahwa *cronbach's Alpha* 0,932 > 0,60. Sehingga dapat disimpulkan bahwa konstruk pertanyaan yang merupakan variabel motivasi internal, motivasi eksternal dan produktivitas kerja karyawan adalah relibel.

E. Uji Asumsi Klasik

1. Uji Multikolineritas

Multikolineritas merupakan variabel independen yang satu dengan yang lain dalam model regresi berganda tidak saling berhubungan secara sempurna. Uji

multikoloniritas diperlukan untuk mengetahui ada tidaknya variabel independen yang memiliki kemiripan dengan variabel independen yang lain dalam satu model. Untuk mengetahui ada tidaknya gejala multikoloniritas dapat dilihat dari besarnya nilai Tolerance dan VIF (Variance Inflation Factor) melalui program SPSS. Jika nilai *Variance Inflation Factor* (VIF) tidak lebih dari 10 dan nilai *Tolerance* tidak kurang dari 0,1 maka model dapat dikatakan terbebas dari multikoloniritas $VIF = 1/Tolerance$, jika $VIF=10$ maka $Tolerance=1/10 = 0,1$. Semakin tinggi VIF maka semakin rendah *Tolerance*.

Tabel 4.10 Hasil Uji Multikoloniritas

Coefficients^a

Model	Unstandardized Coefficients		Standardized Coefficients	t	Sig.	Collinearity Statistics	
	B	Std. Error	Beta			Tolerance	VIF
	1 (Constant)	9.893	1.794				5.513
x1	.510	.095	.495	5.350	.000	.162	6.162
x2	.563	.122	.429	4.632	.000	.162	6.162

a. Dependent Variable: y

Sumber : Data diolah SPSS 17, 2014

Berdasarkan tabel 4.10 diatas diketahui bahwa nilai VIF tidak lebih dari 10 dan nilai *tolerance* tidak kurang dari 0,1. Maka dapat disimpulkan bahwa model regresi linear berganda terbebas dari asumsi klasik dan dapat digunakan dalam penelitian ini.

2. Uji Autokorelasi

Uji autokorelasi digunakan untuk mengetahui ada tidaknya korelasi antara variabel pengganggu (e_t) pada periode tertentu dengan variabel pengganggu periode sebelumnya (e_{t-1}). Cara mendeteksi autokorelasi dapat dilakukan dengan uji Durbin Watson, jika nilai Durbin Watson hitung mendekati angka 2 maka model tersebut terbebas dari asumsi klasik autokorelasi, karena angka 2 pada uji Durbin Watson terletak di daerah *No Autocorrelationi*.

Tabel 4.11 Hasil Uji Autokorelasi

Model Summary^b

Model	Change Statistics					Durbin-Watson
	R Square Change	F Change	df1	df2	Sig. F Change	
1	.975	1312.998	2	67	.000	1.757

a. predictor: (Constant), x2, x1

b. Dependent Variable: y

Sumber : Data diolah output SPSS 17, 2014

Berdasarkan tabel diatas dapat disimpulkan bahwa besarnya Durbin Watson persamaan regresi adalah 1.757 ini berarti model regresi linier berganda terbebas dari asumsi klasik autokorelasi.

3. Uji Heteroskedastisitas

Cara memprediksi ada tidaknya heteroskedastisitas pada suatu model dapat dilihat dari pola gambar Scatterplot di bawah ini.

Gambar 4.2 Uji Heteroskedasitas

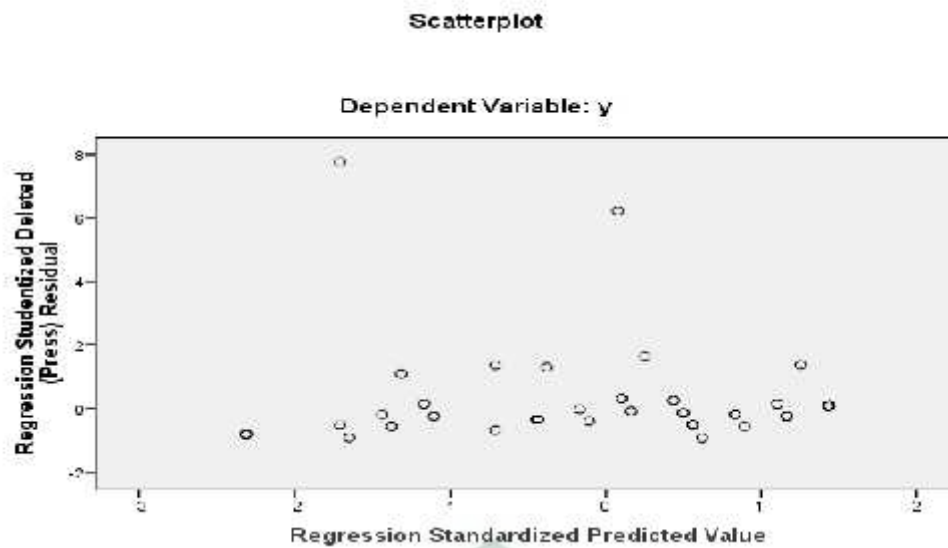

1. Titik-titik data menyebar di atas dan di bawah atau di sekitar angka 0.
2. Titik-titik data tidak mengumpul hanya di atas atau di bawah saja.
3. Penyebaran titik-titik data tidak boleh membentuk pola bergelombang melebar kemudian menyempit dan melebar kembali.
4. Penyebaran titik-titik data tidak berpola.

Berdasarkan gambar 4.2 tersebut dapat dilihat bahwa tidak terjadi Heteroskedastisitas.

F. Analisis Regresi Linear Berganda

Analisis korelasi dan regresi berganda ini adalah analisis tentang hubungan antara satu dependent variabel dengan dua atau lebih independent variabel. Untuk

mengetahu hasil analisis regresi berganda dalam penelitian ini dapat kita lihat sebagai berikut:

Tabel 4.12 Hasil Analisis Regresi Linear Berganda

Coefficients^a

Model	Unstandardized Coefficients		Standardized Coefficients	t	Sig.	Collinearity Statistics	
	B	Std. Error	Beta			Tolerance	VIF
(Constant)	9.893	1.794		5.513	.000		
1 x1	.510	.095	.495	5.350	.000	.162	6.162
x2	.563	.122	.429	4.632	.000	.162	6.162

a. Dependent Variable: y

Sumber : Data diolah output SPSS 17. 2014

Berdasarkan output SPSS *statistics* 17.0 *forwindows* tabel 4.12 maka, persamaan regresi linear berganda dapat dirumuskan sebagai berikut:

$$Y = 9.893 + 0.510X_1 + 0.563X_2 + e$$

Persamaan regresi linier berganda tersebut adalah sebagai berikut:

1. Konstanta sebesar 9.893 yang artinya apabila seluruh variabel X nilainya 0, maka nilai Y-nya adalah 9.893
2. Koefisien regresi variabel motivasi internal (X_1) sebesar 0.510 artinya jika variabel independen lainnya nilainya tetap dan motivasi internal mengalami kenaikan 1% maka produktivitas kerja karyawan (Y) akan mengalami kenaikan sebesar 0.510

3. Koefisien regresi variabel motivasi eksternal (X_2) sebesar 0.563 artinya jika variabel independen lainnya nilainya tetap dan motivasi eksternal mengalami kenaikan 1% maka produktivitas kerja karyawan (Y) akan mengalami kenaikan sebesar 0.563

Berdasarkan hasil persamaan regresi maka dapat dikatakan bahwa faktor motivasi internal (X_1), dan faktor motivasi ekstern (X_2), mempunyai pengaruh positif terhadap produktivitas kerja karyawan. Dari penjelasan variabel tersebut (X_1 dan X_2) dengan motivasi internal dan ekternal maka variabel yang lebih dominan mempengaruhi faktor produktivitas kerja karyawan adalah variabel motivasi eksternal, disebabkan mempunyai nilai korelasi yang lebih besar jika dibandingkan dengan faktor motivasi internal.

G. Analisis Korelasi Ganda

Hasil koefisien korelasi dalam penelitian ini dapat dilihat pada tabel 4.13 sebagai berikut:

Tabel: 4.13 Hasil Analiaais Korelasi

Model Summary ^b				
Model	R	R Square	Adjusted R Square	Std. Error of the Estimate
1	.887 ^a	.755	.974	.500

a. Predictors: (Constant), x2, x1

Model Summary^b

Model	R	R Square	Adjusted R Square	Std. Error of the Estimate
1	.887 ^a	.755	.974	.500

a. Predictors: (Constant), x2, x1

b. Dependent Variable: y

Sumber : Data diolah dari SPSS, 2014

Analisis korelasi dilakukan untuk mengetahui arah dan kuat atau lemahnya hubungan antara variabel yang dianalisis. Sifat korelasi akan menentukan arah dari korelasi. Keeratan korelasi dapat dikelompokkan sebagai berikut:

Tabel: 4.14 Hasil Keeratan Korelasi

0,00 - 0,20	Sangat Lemah
0,21 - 0,40	Lemah
0,41 - 0,70	Kuat
0,71 - 0,90	Sangat Kuat
0,91 - 0,99	Kuat Sekali
1	Sempurna

Nilai koefisien korelasi (r) yang ditunjukkan pada tabel 4.14 yaitu 0,887. Dari tabel diatas dapat dinyatakan hubungan antara variabel bebas (motivasi internal dan motivasi eksternal) dengan variabel terikat (produktivitas kerja) yaitu sangat kuat karena interval korelasi berada antara 0,71-0,90, hal ini menunjukkan korelasi arah positif berarti jika variabel motivasi internal (X_1) mengalami kenaikan, maka variabel motivasi eksternal (X_2) juga akan mengalami kenaikan, atau jika variabel motivasi

eksternal (X_2) mengalami kenaikan maka variabel motivasi internal (X_1) juga akan mengalami kenaikan.

H. Koefisien Determinasi (R^2)

Koefisien determinasi digunakan untuk mengetahui seberapa besar kontribusi atau sumbangan variabel motivasi internal dan motivasi eksternal terhadap variabel produktivitas kerja karyawan secara gabungan, maka kita akan melihat hasil perhitungan summary, khususnya angka R square dibawah ini:

Tabel 4.15 Hasil Koefisien Determinasi (R^2)

Model Summary^b

Model	R	R Square	Adjusted R Square	Std. Error of the Estimate
1	.887 ^a	.755	.794	.500

a. Predictors: (Constant), x2, x1

b. Dependent Variable: y

Sumber : Data diolah dari SPSS, 2014

Besarnya angka R squer (r^2) adalah 0,755 hal ini menunjukkan bahwa 75,5% produktivitas kerja karyawan dipengaruhi oleh kedua variabel independent yang digunakan, yaitu motivasi internal dan motivasi eksternal. Dengan demikian hubungan kedua variabel bisa dikatakan cukup baik, adapun sisanya 24,5% (100%-75,5%) dipengaruhi oleh faktor lain. Seperti disiplin kerja, kepuasan kerja, dan seleksi.

I. Uji Hipotesis

1. Uji Simultan (Uji f)

Uji statistik f pada dasarnya menunjukkan apakah semua variabel bebas yang dimasukkan dalam model mempunyai pengaruh secara bersama-sama terhadap variabel terikat. Untuk mengetahui hal tersebut maka disajikan dalam Tabel sebagai berikut:

Tabel 4.16 Hasil Uji f

ANOVA^b

Model		Sum of Squares	Df	Mean Square	F	Sig.
1	Regression	656.688	2	328.344	1312.998	.000 ^a
	Residual	16.755	67	.250		
	Total	673.443	69			

a. Predictors: (Constant), x2, x1

b. Dependent Variable: y

Sumber data diolah dari output SPSS, 2014

Berdasarkan tabel diatas, analisis uji f menunjukkan bahwa $p\text{-value}$ $0,000 < 0,05$ yang artinya signifikan. Sedangkan dilihat dari hasil pengolahan f_{hitung} $1312.998 > f_{tabel}$ $1,995$ artinya variabel motivasi internal (X_1) dan variabel motivasi eksternal (X_2) secara bersama-sama berpengaruh signifikan terhadap produktivitas kerja karyawan pada PT. Sermani Steel Makassar.

2. Uji Parsial(Uji t)

Pengujian ini dilakukan untuk mengetahui seberapa jauh pengaruh suatu variabel independen secara parsial (individual) terhadap variasi variabel dependen. Uji t dilakukan dengan membandingkan nilai t hitung dengan t_{tabel} dengan tingkat

kesalahan 5% .apabila $t_{\text{hitung}} > t_{\text{tabel}}$ maka dapat disimpulkan variabel tersebut mempunyai pengaruh signifikan. Secara parsial pengaruh dari ke dua variabel independen tersebut terhadap variabel dependen ditunjukkan pada tabel berikut:

Tabel 4.17 Hasil Uji t

Coefficients^a

Model	Unstandardized Coefficients		Standardized Coefficients	T	Sig.	Collinearity Statistics	
	B	Std. Error	Beta			Tolerance	VIF
1 (Constant)	9.893	1.794		5.513	.000		
x1	.510	.095	.495	5.350	.000	.162	6.162
x2	.563	.122	.429	4.632	.000	.162	6.162

Sumber : Data diolah output SPSS 17. 2014

Berdasarkan hasil Tabel 4.17 diatas dapat dijelaskan pengaruh masing-masing variabel independen (X) tersebut terhadap variabel dependen (Y) sebagai berikut:

a. Motivasi Internal (X_1)

Nilai t hitung untuk variabel motivasi internal sebesar 5.350.Sementara itu nilai t-tabel variabel ini pada tabel 5% sebesar 1,995.Hal ini berarti t_{hitung} 5.350 lebih besar dari t_{tabel} (1,995).Memiliki tingkat signifikan sebesar 5.350.Jadi bisa disimpulkan bahwa variabel motivasi internal (X_1) berpengaruh terhadap variabel produktivitas kerja karyawan (Y).

b. Motivasi Eksternal (X_2)

Nilai t -hitung untuk variabel motivasi eksternal 4.632. Sementara itu nilai t -tabel variabel ini pada tabel 5% sebesar 1,995. Hal ini berarti t -hitung 4.632 lebih besar dibanding t -tabel (1,995). Memiliki tingkat signifikan sebesar 4.632. Jadi bisa disimpulkan bahwa variabel motivasi eksternal (X_2) berpengaruh positif dan signifikan terhadap variabel produktivitas kerja karyawan (Y).

c. Variabel yang dominan

Untuk menguji hipotesis ke-2, dapat diketahui melalui kontribusi masing-masing variabel independen yang diuji terhadap variabel dependen. Kontribusi masing-masing variabel yang diketahui dari koefisien determinasi regresi berganda variabel bebas terhadap variabel terikat, sebagai berikut:

Tabel 4.18 Koefisien Regresi

Model	Unstandardized Coefficients	
	B	Std. Error
1 (Constant)	9.893	1.794
x1	.510	.095
x2	.563	.122

a. Dependent Variable: y

Berdasarkan tabel diatas menunjukkan bahwa variabel yang paling dominan berpengaruh terhadap produktivitas kerja karyawan adalah variabel motivasi eksternal (X_2) dengan kontribusi sebesar 0,563 sehingga hipotesis ke-2 yang

menyatakan “variabel yang paling dominan berpengaruh terhadap produktivitas kerja karyawan pada PT. Sermani Steel Makassar” diterima.

J. Pembahasan Hasil Penelitian

Pembahasan dalam penelitian ini dapat dijelaskan bahwa motivasi berpengaruh terhadap produktivitas kerja karyawan, serta kedua variabel motivasi internal (X_1) dan motivasi eksternal (X_2) berhubungan positif dan signifikan terhadap produktivitas kerja karyawan (Y), dan motivasi yang dominan mempengaruhi produktivitas kerja karyawan adalah motivasi eksternal. Menurut Reskar Semakin termotivasi karyawan dalam melakukan pekerjaan maka produktivitas kerja karyawan tersebut tinggi. Sebaliknya jika karyawan tidak termotivasi dalam suatu pekerjaan maka produktivitas kinerja karyawan rendah.

Untuk melihat hubungan variabel motivasi internal (X_1) dan motivasi eksternal (X_2) dengan variabel produktivitas kerja karyawan (Y) dapat dilihat dari Nilai t_{hitung} untuk variabel motivasi internal sebesar 5.350. Sementara itu nilai t_{tabel} variabel ini pada tabel 5% sebesar 1,995. Hal ini berarti t_{hitung} 5.350 lebih kecil dibanding t_{tabel} (1,995). Memiliki tingkat signifikan sebesar 5.350. Jadi bisa disimpulkan bahwa variabel motivasi internal (X_1) berpengaruh secara signifikan terhadap variabel produktivitas kerja karyawan (Y).

Nilai t_{hitung} untuk variabel motivasi eksternal 4.632. Sementara itu nilai t_{tabel} variabel ini pada tabel 5% sebesar 1,995. Hal ini berarti t_{hitung} 4.632 lebih besar dibanding t_{tabel} (1,995). Dan memiliki tingkat signifikan sebesar 4.632. Jadi bisa disimpulkan bahwa variabel motivasi eksternal (X_2) berpengaruh positif dan

signifikan terhadap variabel produktivitas kerja karyawan (Y). Sehingga hal ini membuktikan bahwa motivasi eksternal sangat mempengaruhi produktivitas kerja karyawan pada perusahaan PT. Sermani steel Makassar.

Berdasarkan nilai dari koefisien regresi, variabel yang paling berpengaruh terhadap produktivitas kerja karyawan adalah variabel motivasi eksternal, dimana koefisien regresi variabel motivasi internal (X_1) nilainya sebesar 0,510, sedangkan koefisien regresi variabel motivasi eksternal (X_2) sebesar 0,563 ini menunjukkan bahwa pada perusahaan PT. Sermani Steel Makassar karyawannya termotivasi karena adanya dorongan atau masukan dari para pekerja itu sendiri dan atasannya serta lingkungan kerja yang baik, sehingga menciptakan semangat dan loyalitas kerja.

Hal ini sejalan dengan penelitian terdahulu oleh Ibriati Kartika Alimuddin dengan judul penelitian “Pengaruh Motivasi Terhadap Produktivitas Kerja Karyawan pada PT. TELKOM tbk. Cabang Makassar”. Hasil penelitian ini menunjukkan bahwa motivasi eksternal yang paling mempengaruhi produktivitas kerja karyawan adalah komunikasi yang baik antara karyawan dan atasan, lingkungan kerja yang baik, dan atasan selalu memberikan pujian.

Sedangkan penelitian yang dilakukan oleh Rini Rahmawati 2010 dengan judul “Pengaruh motivasi terhadap produktivitas kerja karyawan PT Permodalan Nasional Madani Banjarmasin”. Hasil penelitian menunjukkan bahwa faktor motivasi yang terdiri dari kebutuhan individu, harapan individu dan perlakuan adil secara simultan berpengaruh positif terhadap produktivitas kerja. Dilihat dari nilai koefisien determinasi (R^2) sebesar 0,971 artinya pengaruh variabel X_1 , X_2 dan X_3 secara simultan terhadap produktivitas adalah 97,1%, sedangkan sisanya 2,9% disebabkan oleh faktor diluar model.

Variabel kebutuhan individu yang merupakan keinginan seseorang untuk mencapai tujuan (Memperoleh barang, jasa penghargaan dan lain-lain) yang ditransformasikan menjadi perilaku yang diarahkan untuk mendukung pelaksanaan pencapaian tujuan. Dari hasil penelitian ini menunjukkan bahwa dengan memperhatikan kebutuhan individu diharapkan produktivitas kerja karyawan dapat meningkat sehingga apa yang diinginkan PT. Permodalan Nasional Madani Banjarmasin dalam rangka mencapai tujuannya dapat terlaksana karena didukung oleh karyawan-karyawan yang memiliki produktivitas kerja yang tinggi. 1 pada persamaan regresi yang mewakili pengaruh variabel kebutuhan individu adalah sebesar 0,318 artinya jika variabel X_1 naik 1 (satuan) maka produktivitas juga akan naik sebesar 31,8 satuan.⁵⁴



⁵⁴Rini Rahmawati “Pengaruh motivasi terhadap produktivitas kerja karyawan PT Permodalan Nasional Madani Banjarmasin”*Jurnal* (Banjarmasin: Fakultas Ekonomi Universitas Lambung Mangkurat, 2011)

BAB V

PENUTUP

A. Kesimpulan

Berdasarkan hasil penelitian yang telah dilakukan untuk mengetahui bagaimana pengaruh motivasi terhadap produktivitas kerja karyawan pada PT. Sermani Steel Makassar, dapat disimpulkan sebagai berikut:

1. Dari hasil pengujian analisis regresi linier berganda bahwa motivasi berpengaruh secara signifikan terhadap produktivitas kerja karyawan pada PT. Sermani Steel Makassar.
2. Motivasi internal dan eksternal berpengaruh terhadap produktivitas kerja karyawan pada PT. Sermani Steel Makassar.
3. Variabel yang paling dominan berpengaruh terhadap produktivitas kerja karyawan adalah variabel motivasi eksternal (X_2).

B. Saran

Berdasarkan hasil penelitian dan kesimpulan yang telah dipaparkan diatas, maka saran yang kiranya dapat memberikan manfaat bagi pihak-pihak yang terkait, terutama PT. Sermani Steel Makassar. Saran yang disampaikan peneliti adalah sebagai berikut:

1. Disarankan kepada perusahaan PT. Sermani Steel Makassar agar kiranya memaksimalkan motivasi internal. Karena ketika motivasi internal dan eksternal diberikan dengan seimbang, otomatis kinerja karyawan akan semakin meningkat.

2. Sebaiknya para karyawan lebih memperhatikan lagi motivasi internalkarena ketika para karyawan mampu memotivasi dirinya sendiri maka pekerjaan yang mereka lakukan akan mendapatrkan hasil yang memuaskan.
3. Untuk meningkatkan produktivitas kerja karyawan pada PT. Sermani Steel Makassar, sebaiknya atasan lebih memperhatikan lagi cara kerja karyawannya agar nantinya pekerjaan yang dia lakukan tidak sia-sia dan mendapat hasil yang seimbang.



DAFTAR PUSTAKA

- Alimuddin, Ibriati kartika. "Pengaruh Motivasi Terhadap produktivitas kerja karyawan". *Skripsi*, Makassar: Fakultas Ekonomi dan Bisnis Universitas Hasanuddin, 2012.
- Ardana ,Koming, dkk. *Manajemen Sumber Daya Manusia*. Yogyakarta: Graha Ilmu, 2012.
- Bachtiar, Wardi. *Metodologi Penelitian Ilmu Dakwah*. Jakarta: Logos, 1997.
- Barthos, Basir. *Manajemen Sumber Daya Manusia*. Jakarta: Bumi Aksara, 2009.
- Candradewi, Ayuningtias. "Analisis Faktor-Faktor yang Mempengaruhi Produktivitas Kerja". *skripsi*, Jakarta: Fakultas Ekonomi dan Bisnis Universitas Indonesi, 2011.
- Departemen Agama RI. *Alqur'an dan Terjemahnya*. Jakarta: Yayasan Penyelenggara Penterjemah/Penafsir Al-Quran, 1971.
- Fathoni, Abdulrahmat. *Manajemen Sumber Daya Manusia*. Jakarta: PT Rineka Cipta, 2006.
- Gary, Dessler. *Manajemen SDM*. Jakarta: Indeks, 2003.
- Hasibuan Melayu. *Manajemen Sumber Daya Manusia*. Jakarta: Edisi Revisi, Bumi Aksar, 2009.
- Kuncoro, Mudrajad. *Metode Kuantitatif Teori dan Aplikasi Untuk Bisnis*. Yogyakarta: AMP YKPN, 2004.
- Manajemen Sumber Daya dalam Adieen Ilmu, *Adieenilmu.blogspot.com* 30 Mei 2011.
- Nugroho, Bhuono Agung. *Strategi Jitu: Memilih Metode Statistik Penelitian Dengan SPSS*. Yogyakarta: Andi Offset, 2005.
- Prabu, Anwar. *Manajemen Sumber Daya Manusia Perusahaan*. Bandung: PT. Remaja Rosdakarya, 2008.
- Rachmawati, Kusdyah Ike. *Manajemen Sumber Daya Manusia*. Yogyakarta: ANDI, 2008.

- Rahmawati, Rini. "Pengaruh Motivasi Terhadap Produktivitas Kerja Karyawan PT. Permodalan Nasional Madani Banjarmasin". *OPSI*. Vol 11. NO. 1: 2010.
- Rivai, Veithzal dan Ella Jauvani Sagala. *Manajemen Sumber Daya Manusia Untuk Perusahaan*. Jakarta: Rajawali Pers, 2011.
- Ruslan, Rosady. *Metode Penelitian: Public Relation dan Komunikasi*. Jakarta : Rajawali Press, 2003.
- Sinungan, Muchdarsyah. *Produktifitas Apa dan Bagaimana*. Ed. 2, cet.5. Jakarta: Bumi Aksara, 2003.
- Siswandi. *Manajemen Perusahaan*. Jakarta: Mitra Wacana Media, 2011.
- Suhartini, Eka. *Motivasi, Kepuasan kerja dan Kinerja*. Alauddin University Press, 2013.
- Sugiyono, *Metode Penelitian Kuantitatif, Kualitatif dan R & D*. Cet. 6. Bandung : Alfabeta, 2009.
- _____. *Metode Penelitian Bisnis*. Bandung: Alfabeta, 1999.
- Suparmoko, *Metode Penelitian Praktis*, Ed 3, Yogyakarta: BPFE Gajah Mada, 1995.
- Supranto, *Metode Riset: Aplikasinya Dalam Pemasaran*. Jakarta: Rineka Cipta, 1997.
- Sutrisno, Edy. *Manajemen Sumber Daya Manusia*. Jakarta: Kencana, 2010.
- Tambunan, Emil. *Kunci Menuju Sukses Dalam Manajemen dan Kepemimpinan*. Bandung: Indonesia Publishing House, 2002.
- Widarjono, Agus. *Ekonometrika Teori dan Aplikasi untuk Ekonomi dan Bisnis*. Yogyakarta: Ekonisia, 2005.

LAMPIRAN



UNIVERSITAS ISLAM NEGERI
ALAUDDIN
MAKASSAR

FREQUENCIES VARIABLES=JK Usia PT P1 p2 p3 p4 p5 p6 p7 p8 p9 p10 p11 p12 p13 p14 p15 p16 /ORDER=ANALYSIS.

Frequencies

Notes

	Output Created	16-Oct-2014 19:44:55
	Comments	
Input	Data	C:\Users\user pc\Documents\spss.sav
	Active Dataset	DataSet1
	Filter	<none>
	Weight	<none>
	Split File	<none>
	N of Rows in Working Data File	70
Missing Value Handling	Definition of Missing	User-defined missing values are treated as missing.
	Cases Used	Statistics are based on all cases with valid data.
	Syntax	FREQUENCIES VARIABLES=JK Usia PK P1 p2 p3 p4 p5 p6 p7 p8 p9 p10 p11 p12 p13 p14 p15 p16 /ORDER=ANALYSIS.
Resources	Processor Time	0:00:00.016

Notes

	Output Created	16-Oct-2014 19:44:55
	Comments	
Input	Data	C:\Users\user pc\Documents\spss.sav
	Active Dataset	DataSet1
	Filter	<none>
	Weight	<none>
	Split File	<none>
	N of Rows in Working Data File	70
Missing Value Handling	Definition of Missing	User-defined missing values are treated as missing.
	Cases Used	Statistics are based on all cases with valid data.
	Syntax	FREQUENCIES VARIABLES=JK Usia PK P1 p2 p3 p4 p5 p6 p7 p8 p9 p10 p11 p12 p13 p14 p15 p16 /ORDER=ANALYSIS.
Resources	Processor Time	0:00:00.016
	Elapsed Time	0:00:00.031

[DataSet1] C:\Users\user pc\Documents\spss.sav

Statistics

	JK	Usia	PT	P1	p2	p3	p4
N Valid	70	70	70	70	70	70	70
Missing	0	0	0	0	0	0	0

	p5	p6	p7	p8	p9	p10	p11
N Valid	70	70	70	70	70	70	70
Missing	0	0	0	0	0	0	0

	p12	p13	p14	p15	p16
N Valid	70	70	70	70	70
Missing	0	0	0	0	0

Frequency Table

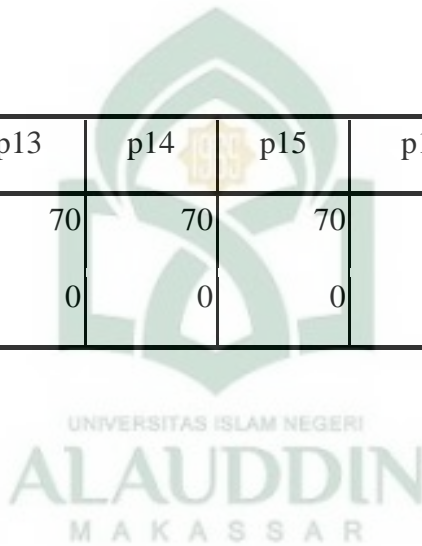

JK

	Frequency	Percent	Valid Percent	Cumulative Percent
Valid Laki-laki	68	97.1	97.1	97.1
Perempuan	2	2.9	2.9	100.0

JK

		Frequency	Percent	Valid Percent	Cumulative Percent
Valid	Laki-laki	68	97.1	97.1	97.1
	Perempuan	2	2.9	2.9	100.0
	Total	70	100.0	100.0	

Usia

		Frequency	Percent	Valid Percent	Cumulative Percent
Valid	25-34	32	45.7	45.7	45.7
	35-44	30	42.9	42.9	88.6
	45-54	7	10.0	10.0	98.6
	>50	1	1.4	1.4	100.0
	Total	70	100.0	100.0	

PT

UNIVERSITAS ISLAM NEGERI

		Frequency	Percent	Valid Percent	Cumulative Percent
Valid	SD	5	7.1	7.1	7.1
	SMP	10	14.3	14.3	21.4
	SMA	39	55.7	55.7	77.1
	S1	16	22.9	22.9	100.0

JK

		Frequency	Percent	Valid Percent	Cumulative Percent
Valid	Laki-laki	68	97.1	97.1	97.1
	Perempuan	2	2.9	2.9	100.0
	Total	70	100.0	100.0	

Frequency Table

P1

		Frequency	Percent	Valid Percent	Cumulative Percent
Valid	3	7	10.0	10.0	10.0
	4	35	50.0	50.0	60.0
	5	28	40.0	40.0	100.0
	Total	70	100.0	100.0	

P2

		Frequency	Percent	Valid Percent	Cumulative Percent
Valid	3	7	10.0	10.0	10.0
	4	37	52.9	52.9	62.9
	5	26	37.1	37.1	100.0
	Total	70	100.0	100.0	

P3

		Frequency	Percent	Valid Percent	Cumulative Percent
Valid	3	7	10.0	10.0	10.0
	4	40	57.1	57.1	67.1
	5	23	32.9	32.9	100.0
	Total	70	100.0	100.0	

P4

		Frequency	Percent	Valid Percent	Cumulative Percent
Valid	3	8	11.4	11.4	11.4
	4	39	55.7	55.7	67.1
	5	23	32.9	32.9	100.0
	Total	70	100.0	100.0	

P5

		Frequency	Percent	Valid Percent	Cumulative Percent
Valid	3	7	10.0	10.0	10.0
	4	35	50.0	50.0	60.0
	5	28	40.0	40.0	100.0
	Total	70	100.0	100.0	

P6

		Frequency	Percent	Valid Percent	Cumulative Percent
Valid	3	7	10.0	10.0	10.0
	4	36	51.4	51.4	61.4
	5	27	38.6	38.6	100.0
	Total	70	100.0	100.0	

P7

		Frequency	Percent	Valid Percent	Cumulative Percent
Valid	3	7	10.0	10.0	10.0
	4	39	55.7	55.7	65.7
	5	24	34.3	34.3	100.0
	Total	70	100.0	100.0	

P8

		Frequency	Percent	Valid Percent	Cumulative Percent
Valid	3	8	11.4	11.4	11.4
	4	39	55.7	55.7	67.1
	5	23	32.9	32.9	100.0
	Total	70	100.0	100.0	

P9

	Frequency	Percent	Valid Percent	Cumulative Percent
Valid 3	10	14.3	14.3	14.3
4	36	51.4	51.4	65.7
5	24	34.3	34.3	100.0
Total	70	100.0	100.0	

P10

	Frequency	Percent	Valid Percent	Cumulative Percent
Valid 3	8	11.4	11.4	11.4
4	43	61.4	61.4	72.9
5	19	27.1	27.1	100.0
Total	70	100.0	100.0	

UNIVERSITAS ISLAM NEGERI

ALAUDDIN

MAKASSAR

P11

	Frequency	Percent	Valid Percent	Cumulative Percent
Valid 3	7	10.0	10.0	10.0
4	33	47.1	47.1	57.1
5	30	42.9	42.9	100.0

P11

	Frequency	Percent	Valid Percent	Cumulative Percent
Valid 3	7	10.0	10.0	10.0
4	33	47.1	47.1	57.1
5	30	42.9	42.9	100.0
Total	70	100.0	100.0	

P12

	Frequency	Percent	Valid Percent	Cumulative Percent
Valid 3	6	8.6	8.6	8.6
4	37	52.9	52.9	61.4
5	27	38.6	38.6	100.0
Total	70	100.0	100.0	

UNIVERSITAS ISLAM NEGERI

ALAUDDIN

P13

	Frequency	Percent	Valid Percent	Cumulative Percent
Valid 3	7	10.0	10.0	10.0
4	39	55.7	55.7	65.7
5	24	34.3	34.3	100.0

P13

		Frequency	Percent	Valid Percent	Cumulative Percent
Valid	3	7	10.0	10.0	10.0
	4	39	55.7	55.7	65.7
	5	24	34.3	34.3	100.0
	Total	70	100.0	100.0	

P14

		Frequency	Percent	Valid Percent	Cumulative Percent
Valid	3	8	11.4	11.4	11.4
	4	37	52.9	52.9	64.3
	5	25	35.7	35.7	100.0
	Total	70	100.0	100.0	

P15

		Frequency	Percent	Valid Percent	Cumulative Percent
Valid	3	8	11.4	11.4	11.4
	4	37	52.9	52.9	64.3
	5	25	35.7	35.7	100.0
	Total	70	100.0	100.0	

P16

		Frequency	Percent	Valid Percent	Cumulative Percent
Valid	3	7	10.0	10.0	10.0
	4	44	62.9	62.9	72.9
	5	19	27.1	27.1	100.0
	Total	70	100.0	100.0	

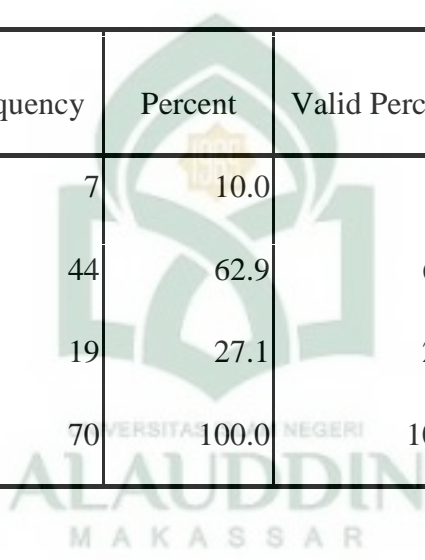

RELIABILITY /VARIABLES=p1 p2 p3 p4 /SCALE('ALL VARIABLES') ALL /MODEL=ALPHA
 /STATISTICS=DESCRIPTIVE SCALE CORR /SUMMARY=TOTAL.

Reliability

Scale: ALL VARIABLES X1

Case Processing Summary

		N	%
Cases	Valid	69	98.6
	Excluded ^a	1	1.4
	Total	70	100.0

a. Listwise deletion based on all variables in the procedure.

Reliability Statistics

Cronbach's Alpha	Cronbach's Alpha Based on Standardized Items	N of Items
.932	.932	4

Item Statistics

	Mean	Std. Deviation	N
p1	4.29	.644	69
p2	4.26	.634	69
p3	4.23	.622	69
p4	4.22	.639	69

Inter-Item Correlation Matrix

	p1	p2	p3	p4
p1	1.000	.965	.785	.667
p2	.965	1.000	.815	.694
p3	.785	.815	1.000	.723
p4	.667	.694	.723	1.000

Item-Total Statistics

	Scale Mean if Item Deleted	Scale Variance if Item Deleted	Corrected Item-Total Correlation	Squared Multiple Correlation	Cronbach's Alpha if Item Deleted
p1	12.71	2.974	.885	.932	.897
p2	12.74	2.960	.913	.941	.887
p3	12.77	3.122	.839	.712	.912
p4	12.78	3.261	.730	.555	.947

Scale Statistics

Mean	Variance	Std. Deviation	N of Items
17.00	5.353	2.314	4

Scale: ALL VARIABLES X2

Case Processing Summary

		N	%
Cases	Valid	70	100.0
	Excluded ^a	0	.0
	Total	70	100.0

a. Listwise deletion based on all variables in the procedure.

Reliability Statistics

Cronbach's Alpha	Cronbach's Alpha Based on Standardized Items	N of Items
.914	.914	6

Item Statistics

	Mean	Std. Deviation	N
p1	4.30	.645	70
p2	4.29	.640	70
p3	4.24	.624	70
p4	4.21	.635	70
p5	4.20	.672	70
p6	4.16	.605	70

Inter-Item Correlation Matrix

	p1	p2	p3	p4	p5	p6
p1	1.000	.983	.789	.655	.528	.434
p2	.983	1.000	.803	.668	.539	.481
p3	.789	.803	1.000	.708	.608	.473
p4	.655	.668	.708	1.000	.645	.590
p5	.528	.539	.608	.645	1.000	.670
p6	.434	.481	.473	.590	.670	1.000

Item-Total Statistics

	Scale Mean if Item Deleted	Scale Variance if Item Deleted	Corrected Item-Total Correlation	Squared Multiple Correlation	Cronbach's Alpha if Item Deleted
p1	21.10	7.019	.813	.969	.890
p2	21.11	6.972	.838	.971	.887
p3	21.16	7.120	.812	.715	.891
p4	21.19	7.168	.778	.618	.895
p5	21.20	7.235	.699	.584	.907
p6	21.24	7.781	.612	.539	.917

Scale Statistics

Mean	Variance	Std. Deviation	N of Items
25.40	10.214	3.196	6

Scale: ALL VARIABLES Y

Case Processing Summary

	N	%
Cases Valid	70	100.0
Excluded ^a	0	.0
Total	70	100.0

a. Listwise deletion based on all variables in the procedure.

Reliability Statistics

Cronbach's Alpha	Cronbach's Alpha Based on Standardized Items	N of Items
.907	.906	6

Item Statistics

	Mean	Std. Deviation	N
p1	4.33	.653	70
p2	4.30	.622	70
p3	4.24	.624	70
p4	4.24	.647	70
p5	4.24	.647	70
p6	4.17	.589	70

Inter-Item Correlation Matrix

	p1	p2	p3	p4	p5	p6
p1	1.000	.931	.761	.632	.391	.416
p2	.931	1.000	.780	.681	.537	.530
p3	.761	.780	1.000	.713	.570	.516
p4	.632	.681	.713	1.000	.619	.536
p5	.391	.537	.570	.619	1.000	.650
p6	.416	.530	.516	.536	.650	1.000

Item-Total Statistics

	Scale Mean if Item Deleted	Scale Variance if Item Deleted	Corrected Item-Total Correlation	Squared Multiple Correlation	Cronbach's Alpha if Item Deleted
p1	21.20	6.771	.754	.894	.888
p2	21.23	6.643	.852	.906	.874
p3	21.29	6.729	.816	.699	.879
p4	21.29	6.758	.768	.605	.886
p5	21.29	7.106	.648	.589	.904
p6	21.36	7.421	.621	.480	.906

Scale Statistics

Mean	Variance	Std. Deviation	N of Items
25.53	9.760	3.124	6

NEW FILE. REGRESSION /DESCRIPTIVES MEAN STDDEV CORR SIG N /MISSING LISTWISE /STATISTICS COEFF OUTS R ANOVA COLLIN TOL CHANGE /CRITERIA=PIN(.05) POUT(.10) /NOORIGIN /DEPENDENT y /METHOD=ENTER x1 x2 /SCATTERPLOT=(*SDRESID,*ZPRED) /RESIDUALS DURBIN HIST(ZRESID) NORM(ZRESID).

Regression

Variables Entered/Removed

Model	Variables Entered	Variables Removed	Method
1	x2, x1 ^a		.Enter

a. All requested variables entered.

Model Summary^b

Model	R	R Square	Adjusted R Square	Std. Error of the Estimate
1	.887 ^a	.755	.794	.500

a. Predictors: (Constant), x2, x1

b. Dependent Variable: y

Model Summary^b

Model	Change Statistics					Durbin-Watson
	R Square Change	F Change	df1	df2	Sig. F Change	
1	.975	1312.998	2	67	.000	1.757

b. Dependent Variable: y

ANOVA^b

Model		Sum of Squares	df	Mean Square	F	Sig.
1	Regression	656.688	2	328.344	1312.998	.000 ^a
	Residual	16.755	67	.250		
	Total	673.443	69			

a. Predictors: (Constant), x2, x1

b. Dependent Variable: y

Coefficients^a

Model	Unstandardized Coefficients		Standardized Coefficients	t	Sig.	Collinearity Statistics	
	B	Std. Error	Beta			Tolerance	VIF
1	(Constant)	9.893	1.794		5.513	.000	
	x1	.510	.095	.495	5.350	.000	.162 6.162
	x2	.563	.122	.429	4.632	.000	.162 6.162

ANOVA^b

Model		Sum of Squares	df	Mean Square	F	Sig.
1	Regression	656.688	2	328.344	1312.998	.000 ^a
	Residual	16.755	67	.250		
	Total	673.443	69			

a. Predictors: (Constant), x2, x1

a. Dependent Variable: y

Collinearity Diagnostics^a

Model	Dimensi on	Variance Proportions				
		Eigenvalue	Condition Index	(Constant)	x1	x2
1	1	2.988	1.000	.00	.00	.00
	2	.011	16.626	.94	.06	.03
	3	.001	46.122	.06	.94	.97

a. Dependent Variable: y

Residuals Statistics^a

	Minimum	Maximum	Mean	Std. Deviation	N
Predicted Value	18.39	29.96	25.53	3.085	70
Std. Predicted Value	-2.313	1.436	.000	1.000	70
Standard Error of Predicted Value	.063	.267	.096	.038	70
Adjusted Predicted Value	18.43	29.96	25.52	3.083	70
Residual	-.445	2.744	.000	.493	70
Std. Residual	-.890	5.487	.000	.985	70
Stud. Residual	-.927	5.652	.012	1.045	70
Deleted Residual	-.484	2.912	.013	.557	70
Stud. Deleted Residual	-.926	7.757	.062	1.304	70
Mahal. Distance	.125	18.698	1.971	3.035	70
Cook's Distance	.000	2.005	.048	.254	70
Centered Leverage Value	.002	.271	.029	.044	70

a. Dependent Variable: y

Scatterplot

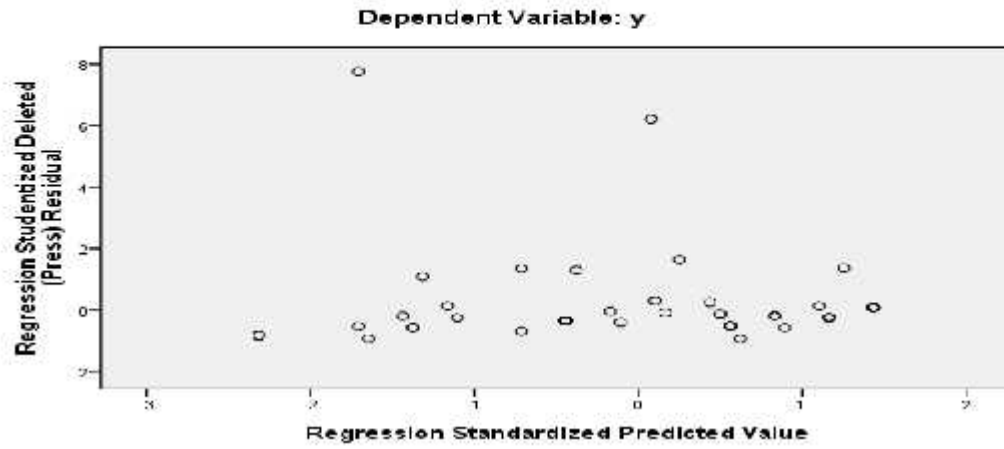

Histogram

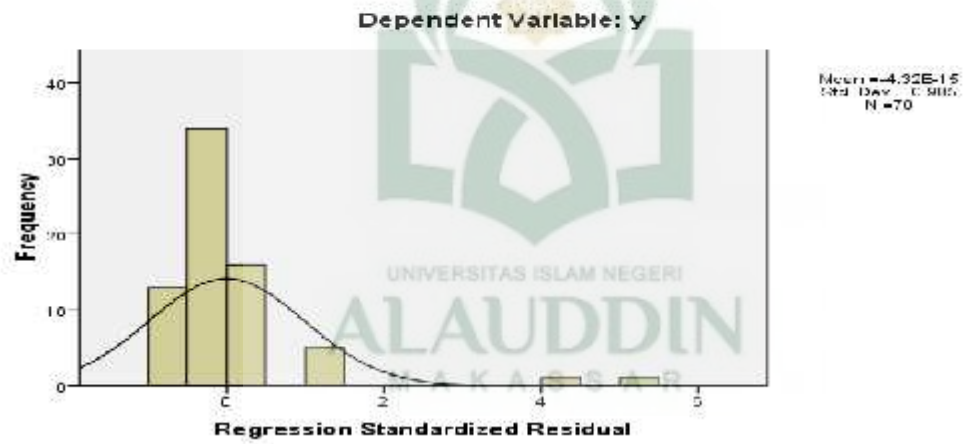

Normal P-P Plot of Regression Standardized Residual

Dependent Variable: y

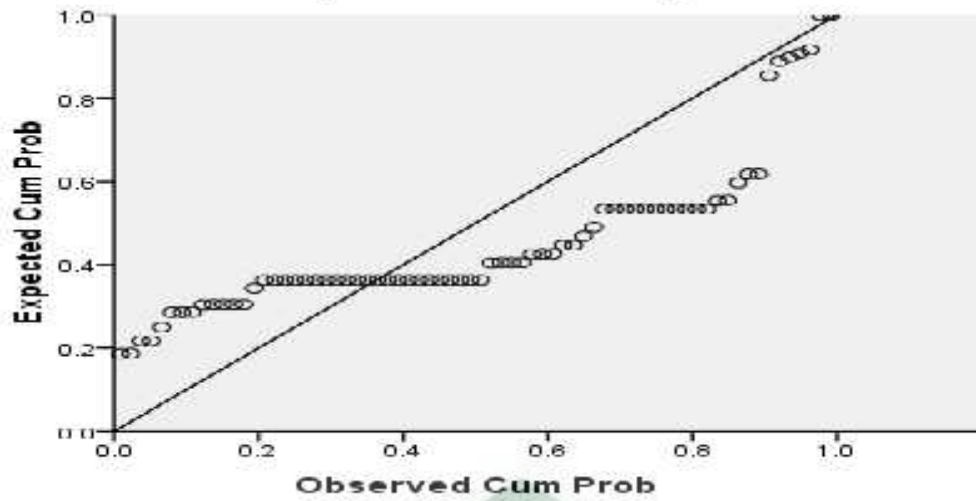

UNIVERSITAS ISLAM NEGERI
ALAUDDIN
MAKASSAR

Gambar 4.1 Struktur Organisasi PT. Sermani Steel Makassar

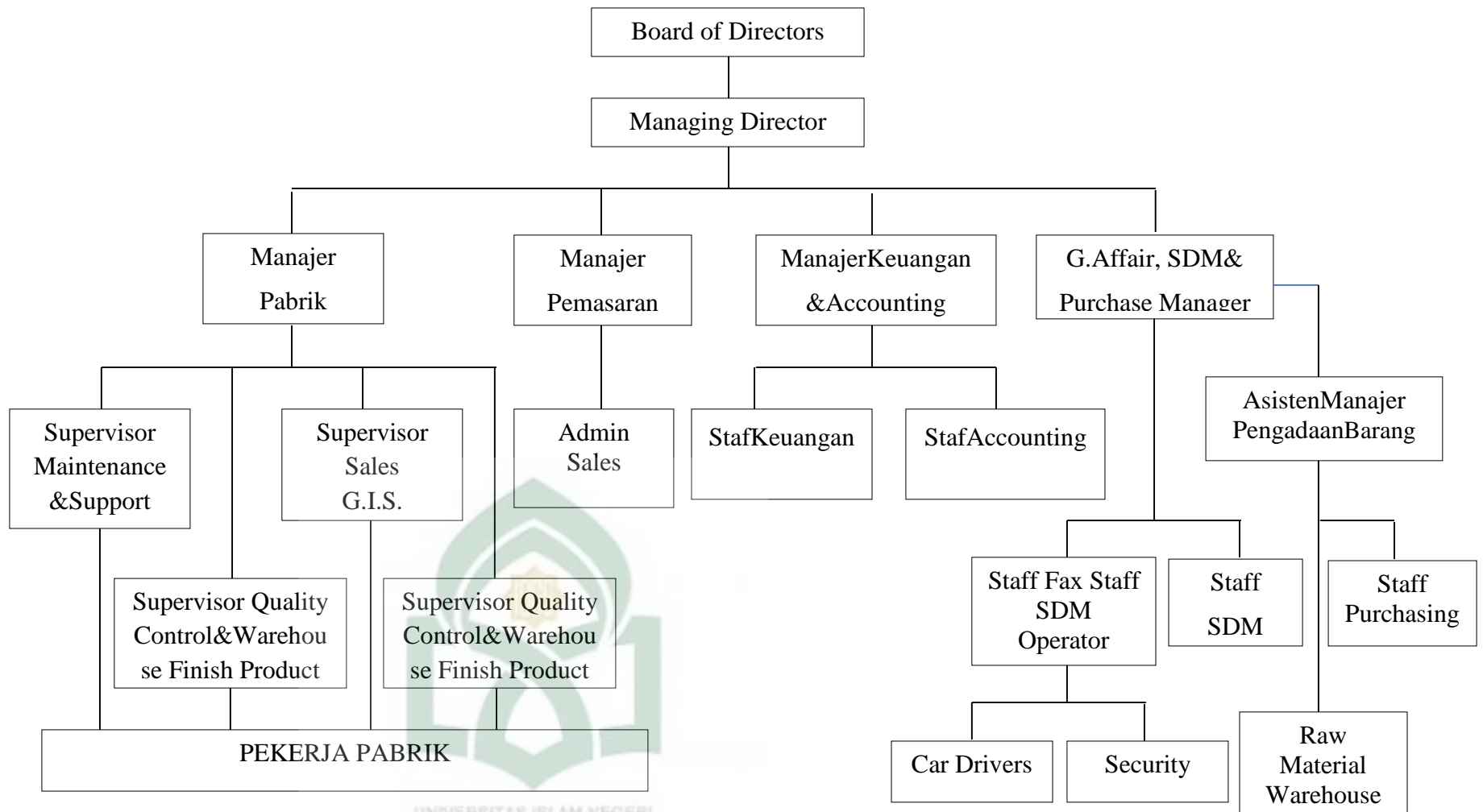

KUESIONER PENELITIAN
“PENGARUH MOTIVASI TERHADAP PRODUKTIVITAS KERJA
KARYAWAN PADA PT. SERMANI STEEL MAKASSAR”

Kepada Yth

Bapak/Ibu/saudara/i responden

Dengan hormat,

Di tengah-tengah kesibukan yang sedang Bpk/Ibu/Sdr.(i) hadapi saat ini, perkenankanlah saya memohon bantuannya untuk mengisi kuesioner terlampir.

Kuesioner ini dimaksudkan untuk mendapatkan data, motivasi kerja dan produktivitas kerja karyawan. Setiap jawaban tidak ada yang salah atau pun benar, tetapi jawaban yang baik adalah jawaban yang sesuai dengan keadaan Bpk/Ibu/Sdr.(i) yang sebenarnya. Perlu Bpk/Ibu/Sdr.(i) ketahui bahwa jawaban yang diberikan sama sekali tidak akan mempengaruhi kedudukan/ jabatan yang Bapak/Ibu/Sdr.(i) pegang. Saya percaya Bapak/Ibu/Sdr.(i) akan bersedia membantu mengisi kuesioner tersebut dengan ketulusan hati, selanjutnya saya akan merahasiakan jawaban tersebut. Atas segala bantuan dan budi Bpk/Ibu/Sdr.(i) saya ucapkan terima kasih.



A. Identitas Responden

Jenis Kelamin :

Usia :

Pendidikan Terakhir :

B. Petunjuk Pengisian Kuesioner

Berilah tanda centang () pada pilihan jawaban yang tersedia, sesuai dengan keputusan anda.

Sangat Setuju = 5

Setuju = 4

Kurang Setuju = 3

Tidak Setuju = 2

Sangat Tidak Setuju = 1

No	Pernyataan	Jawaban				
		1	2	3	4	5
Variabel Motivasi internal (X₁)						
1.	Saya bekerja di PT. Sermani Steel untuk memenuhi kebutuhan sehari-hari.					
2.	Saya bekerja di PT. Sermani Steel karena pekerjaan yang saya kerjakan menantang untuk mencapai suatu prestasi.					

3.	Saya bekerja karena pekerjaan yang saya kerjakan menyenangkan, bebas dari tekanan dan paksaan.					
4.	Saya bekerja di PT. Sermani Steel karena pekerjaan yang ditawarkan menarik dan sesuai dengan kemampuan yang saya miliki.					

No	Pernyataan	Jawaban				
		1	2	3	4	5
Variabel Motivasi Eksternal (X₂)						
1.	Kondisi lingkungan PT. Sermani Steel memotivasi saya untuk bekerja.					
2.	Saya bekerja karena upah atau gaji yang saya peroleh cukup memadai untuk kebutuhan sehari-hari.					
3.	Saya termotivasi bekerja karena supervisi memberikan pengarahan dan bimbingan dengan baik.					
4.	Saya termotivasi bekerja karena perusahaan memberikan jaminan karier untuk masa depan.					
5.	Saya termotivasi bekerja karena tanggung jawab saya terhadap perusahaan.					

6.	Saya termotivasi bekerja karena sistem dan prosedur kerja yang berlaku bersifat mengatur dan melindungi karyawan.					
----	---	--	--	--	--	--

No	Pernyataan	Jawaban				
		1	2	3	4	5
Variabel Produktivitas Kerja karyawan (Y)						
1.	Saya mempunyai kemampuan untuk melaksanakan pekerjaan dengan baik.					
2.	Saya dapat meningkatkan hasil kerja saya.					
3.	Saya bekerja di PT. Sermani Steel lebih baik dari hari kemarin.					
4.	Saya melihat tantangan sebagai harapan untuk mengembangkan diri.					
5.	Pekerjaan saya sesuai dengan standar yang telah ditetapkan oleh PT. Sermani Steel.					
6.	Saya menerima dengan baik setiap saran untuk meningkatkan produktivitas kerja.					



UNIVERSITAS ISLAM NEGERI

ALAUDDIN

MAKASSAR

**PENGARUH MOTIVASI TERHADAP PRODUKTIVITAS KERJA
KARYAWAN PADA PT. SERMANI STELL MAKASSAR**

no	JK	Usia	PT	P1	p2	p3	p4	Total X1	p5	p6	p7	p8	p9	p10	Total X2	p11	p12	p13	p14	p15	p16	Total Y
1	1	1	3	5	4	4	4	17	5	4	4	4	4	3	24	5	4	4	5	4	3	25
2	1	3	3	4	4	4	3	15	4	4	4	3	3	3	21	5	4	4	3	3	3	22
3	1	1	2	4	4	4	4	16	4	4	4	4	4	4	24	4	4	4	4	4	4	24
4	1	1	3	4	4	4	4	16	4	4	4	4	5	5	26	4	4	4	4	5	5	26
5	1	1	3	3	3	3	4	13	3	3	3	4	3	4	20	3	4	3	4	5	4	23
6	1	1	3	4	4	4	4	16	4	4	4	4	4	4	24	4	4	4	4	4	4	24
7	2	4	3	5	5	5	5	20	5	5	5	4	3	3	25	5	5	5	5	4	4	28
8	1	1	4	3	3	4	3	13	5	5	4	4	5	4	27	5	5	4	4	5	4	27
9	1	1	3	5	5	5	5	20	5	5	5	5	5	5	30	5	5	5	5	5	5	30
10	1	1	3	3	3	4	3	13	3	3	4	3	4	3	20	3	3	4	3	4	3	20
11	1	2	2	4	4	4	4	16	4	4	4	4	4	4	24	4	4	4	4	4	4	24
12	2	1	2	4	4	4	4	16	4	4	4	4	4	4	24	4	4	4	4	4	4	24
13	1	2	3	5	4	4	4	17	5	5	5	5	5	5	30	5	5	5	5	5	5	30
14	1	2	4	4	4	4	4	16	4	4	4	4	4	4	24	4	4	4	4	4	4	24
15	1	1	3	4	4	4	4	16	4	4	4	4	3	4	23	5	4	4	4	3	4	24
16	1	1	3	4	4	4	4	16	4	4	4	4	4	4	24	4	4	4	4	4	4	24
17	1	1	4	3	3	3	3	12	3	3	3	3	3	3	18	3	3	3	3	3	3	18
18	1	1	2	4	4	4	4	16	4	4	4	4	4	4	24	4	4	4	4	4	4	24
19	1	2	3	3	3	3	3	12	3	3	3	3	3	3	18	3	3	3	3	3	3	18
20	1	1	3	3	3	4	3	13	3	3	4	3	5	4	22	3	3	4	3	5	4	22
21	1	2	3	4	4	3	3	14	4	4	3	3	4	4	22	4	4	3	3	4	4	22

22	1	2	2	4	4	4	4	16	4	4	4	4	4	4	24	4	4	4	4	4	4	24
23	1	2	2	4	4	3	3	14	4	4	3	3	3	3	20	4	4	3	3	3	3	20
24	1	1	3	4	4	3	3	14	4	4	3	3	3	4	21	4	4	3	3	3	4	21
25	1	2	1	4	4	4	4	16	4	4	4	4	4	4	24	4	4	4	4	4	4	24
26	1	2	2	3	3	4	4	14	3	3	4	4	3	4	21	3	3	4	4	3	4	21
27	1	1	4	5	5	4	5	19	5	5	4	5	5	4	28	5	5	4	5	5	4	28
28	1	2	2	3	3	3	4	13	3	3	3	4	4	4	21	3	3	3	4	4	4	21
29	1	2	1	5	5	5	5	20	5	5	5	5	5	5	30	5	5	5	5	5	5	30
30	1	2	3	4	4	4	4	16	4	4	4	4	4	4	24	4	4	4	4	4	4	24
31	1	2	3	4	4	4	4	16	4	4	4	4	4	4	24	4	4	4	4	4	4	24
32	1	2	4	5	5	5	5	20	5	5	5	5	5	5	30	5	5	5	5	5	5	30
33	1	2	4	5	5	5	5	20	5	5	5	5	5	5	30	5	5	5	5	5	5	30
34	1	2	3	4	4	4	4	16	4	4	4	4	4	4	24	4	4	4	4	4	4	24
35	1	3	2	5	5	5	5	20	5	5	5	5	5	5	30	5	5	5	5	5	5	30
36	1	2	3	4	4	4	4	16	4	4	4	4	4	4	24	4	4	4	4	4	4	24
37	1	3	4	4	4	4	4	16	4	4	4	4	4	4	24	4	4	4	4	4	4	24
38	1	2	4	4	4	4	4	16	4	4	4	4	3	4	23	4	4	4	4	3	4	23
39	1	2	3	4	4	4	4	16	4	4	4	4	4	4	24	4	4	4	4	4	4	24
40	1	2	4	4	4	4	5	17	4	4	4	5	5	5	27	4	4	4	5	5	5	27
41	1	1	1	4	4	4	5	17	4	4	4	5	4	4	25	4	4	4	5	4	4	25
42	1	1	1	5	5	5	5	20	5	5	5	5	5	4	29	5	5	5	5	5	4	29
43	1	2	2	5	5	5	4	19	5	5	5	4	5	5	29	5	5	5	4	5	5	29
44	1	1	3	5	5	5	5	20	5	5	5	5	5	4	29	5	5	5	5	5	4	29
45	1	2	4	5	5	4	4	18	5	5	4	4	4	5	27	5	5	4	4	4	5	27
46	1	2	3	5	5	5	5	20	5	5	5	5	5	5	30	5	5	5	5	5	5	30

47	1	2	4	4	4	4	4	16	4	4	4	4	4	4	24	4	4	4	4	4	4	24
48	1	3	4	5	5	5	5	20	5	5	5	5	5	5	30	5	5	5	5	5	5	30
49	1	1	4	5	5	5	4	19	5	5	5	4	4	4	27	5	5	5	4	4	4	27
50	1	1	3	4	4	4	4	16	4	4	4	4	4	4	24	4	4	4	4	4	4	24
51	1	2	3	4	4	4	4	16	4	4	4	4	4	4	24	4	4	4	4	4	4	24
52	1	1	3	5	5	5	5	20	5	5	5	5	5	5	30	5	5	5	5	5	5	30
53	1	1	1	4	4	4	4	16	4	4	4	4	4	4	24	4	4	4	4	4	4	24
54	1	1	3	5	5	5	5	20	5	5	5	5	4	3	27	5	5	5	5	4	3	27
55	1	1	3	4	4	4	4	16	4	4	4	4	4	4	24	4	4	4	4	4	4	24
56	1	1	3	4	4	4	4	16	4	4	4	4	4	5	25	4	4	4	4	4	5	25
57	1	3	3	4	4	4	4	16	4	4	4	4	4	4	24	4	4	4	4	4	4	24
58	1	3	3	5	5	5	5	20	5	5	5	5	4	4	28	5	5	5	5	4	4	28
59	1	1	3	5	5	5	5	20	5	5	5	5	4	5	29	5	5	5	5	4	5	29
60	1	1	4	5	5	5	4	19	5	5	5	4	4	4	27	5	5	5	4	4	4	27
61	1	2	3	5	5	5	5	20	5	5	5	5	5	5	30	5	5	5	5	5	5	30
62	1	2	3	5	5	5	5	20	5	5	5	5	5	5	30	5	5	5	5	5	5	30
63	1	3	3	5	5	4	5	19	5	5	4	5	4	4	27	5	5	4	5	4	4	27
64	1	1	3	5	5	5	4	19	5	5	5	4	5	4	28	5	5	5	4	5	4	28
65	1	2	4	4	4	4	5	17	4	4	4	5	5	4	26	4	4	4	5	5	4	26
66	1	2	4	5	5	5	4	19	5	5	5	4	4	4	27	5	5	5	4	4	4	27
67	1	1	3	4	4	4	4	16	4	4	4	4	5	5	26	4	4	4	4	5	5	26
68	1	2	3	4	4	4	4	16	4	4	4	4	4	4	24	4	4	4	4	4	4	24
69	1	1	3	5	5	5	5	20	5	5	5	5	5	5	30	5	5	5	5	5	5	30
70	1	1	3	4	4	5	5	18	4	4	5	5	5	4	27	4	4	5	5	5	4	27

TABEL DF

DF=n-2	Tingkat Signifikansi Untuk Uji 1 arah				
	0,05	0,025	0,001	0,005	0,0005
	Tingkat Signifikansi Untuk Uji 2 arah				
	0,1	0,05	0,02	0,01	0,001
1	0,9877	0,9969	0,9995	0,9999	1,0000
2	0,9000	0,9500	0,9800	0,9900	0,9990
3	0,8054	0,8783	0,9343	0,9587	0,9911
4	0,7293	0,8114	0,8822	0,9172	0,9741
5	0,6694	0,7545	0,8329	0,8745	0,9509
6	0,6215	0,7067	0,7887	0,8343	0,9249
7	0,5822	0,6664	0,7498	0,7977	0,8983
8	0,5494	0,6319	0,7155	0,7646	0,8721
9	0,5214	0,6021	0,6851	0,7348	0,8470
10	0,4973	0,5760	0,6581	0,7079	0,8233
11	0,4762	0,5529	0,6339	0,6835	0,8010
12	0,4575	0,5324	0,6120	0,6614	0,7800
13	0,4409	0,5140	0,5923	0,6411	0,7604
14	0,4259	0,4973	0,5742	0,6226	0,7419
15	0,4124	0,4821	0,5577	0,6055	0,7247
16	0,4000	0,4683	0,5425	0,5897	0,7084
17	0,3887	0,4555	0,5285	0,5751	0,6932

18	0,3783	0,4438	0,5155	0,5614	0,6788
19	0,3687	0,4329	0,5034	0,5487	0,6652
20	0,3598	0,4227	0,4921	0,5368	0,6524
21	0,3515	0,4132	0,4815	0,5256	0,6402
22	0,3438	0,4044	0,4716	0,5151	0,6287
23	0,3365	0,3961	0,4622	0,5052	0,6178
24	0,3297	0,3882	0,4534	0,4958	0,6074
25	0,3233	0,3809	0,4451	0,4869	0,5974
26	0,3172	0,3739	0,4372	0,4785	0,5880
27	0,3115	0,3673	0,4297	0,4705	0,5790
28	0,3061	0,3610	0,4226	0,4629	0,5703
29	0,3009	0,3550	0,4158	0,4556	0,5620
30	0,2960	0,3494	0,4093	0,4487	0,5541
31	0,2913	0,3440	0,4032	0,4421	0,5465
32	0,2869	0,3388	0,3972	0,4357	0,5392
33	0,2826	0,3338	0,3916	0,4296	0,5322
34	0,2785	0,3291	0,3862	0,4238	0,5254
35	0,2746	0,3246	0,3810	0,4182	0,5189
36	0,2709	0,3202	0,3760	0,4128	0,5126
37	0,2673	0,3160	0,3712	0,4076	0,5066
38	0,2638	0,3120	0,3665	0,4026	0,5007
39	0,2605	0,3081	0,3621	0,3978	0,4950
40	0,2573	0,3044	0,3578	0,3932	0,4896

41	0,2542	0,3008	0,3536	0,3887	0,4843
42	0,2512	0,2973	0,3496	0,3843	0,4791
43	0,2483	0,2940	0,3457	0,3801	0,4742
44	0,2455	0,2907	0,3420	0,3761	0,4694
45	0,2429	0,2876	0,3384	0,3721	0,4647
46	0,2403	0,2845	0,3348	0,3683	0,4601
47	0,2377	0,2816	0,3314	0,3646	0,4557
48	0,2353	0,2787	0,3281	0,3610	0,4514
49	0,2329	0,2759	0,3249	0,3575	0,4473
50	0,2306	0,2732	0,3218	0,3542	0,4432
51	0,2284	0,2706	0,3188	0,3509	0,4393
52	0,2262	0,2681	0,3158	0,3477	0,4354
53	0,2241	0,2656	0,3129	0,3445	0,4317
54	0,2221	0,2632	0,3102	0,3415	0,4280
55	0,2201	0,2609	0,3074	0,3385	0,4244
56	0,2181	0,2586	0,3048	0,3357	0,4210
57	0,2162	0,2564	0,3022	0,3328	0,4176
58	0,2144	0,2542	0,2997	0,3301	0,4143
59	0,2126	0,2521	0,2972	0,3274	0,4110
60	0,2108	0,2500	0,2948	0,3248	0,4079
61	0,2091	0,2480	0,2925	0,3223	0,4048
62	0,2075	0,2461	0,2902	0,3198	0,4018
63	0,2058	0,2441	0,2880	0,3173	0,3988

64	0,2042	0,2423	0,2858	0,3150	0,3959
65	0,2027	0,2404	0,2837	0,3126	0,3931
66	0,2012	0,2387	0,2816	0,3104	0,3903
67	0,1997	0,2369	0,2796	0,3081	0,3876
68	0,1982	0,2352	0,2776	0,3060	0,3850
69	0,1968	0,2335	0,2756	0,3038	0,3823
70	0,1954	0,2319	0,2737	0,3017	0,3798
71	0,1940	0,2303	0,2718	0,2997	0,3773
72	0,1927	0,2287	0,2700	0,2977	0,3748
73	0,1914	0,2272	0,2682	0,2957	0,3724
74	0,1901	0,2257	0,2664	0,2938	0,3701
75	0,1888	0,2242	0,2647	0,2919	0,3678
76	0,1876	0,2227	0,2630	0,2900	0,3655
77	0,1864	0,2213	0,2613	0,2882	0,3633
78	0,1852	0,2199	0,2597	0,2864	0,3611
79	0,1841	0,2185	0,2581	0,2847	0,3589
80	0,1829	0,2172	0,2565	0,2830	0,3568
81	0,1818	0,2159	0,2550	0,2813	0,3547
82	0,1807	0,2146	0,2535	0,2796	0,3527
83	0,1796	0,2133	0,2520	0,2780	0,3507
84	0,1786	0,2120	0,2505	0,2764	0,3487
85	0,1775	0,2108	0,2491	0,2748	0,3468
86	0,1765	0,2096	0,2477	0,2732	0,3449

87	0,1755	0,2084	0,2463	0,2717	0,3430
88	0,1745	0,2072	0,2449	0,2702	0,3412
89	0,1735	0,2061	0,2435	0,2687	0,3393
90	0,1726	0,2050	0,2422	0,2673	0,3375
91	0,1716	0,2039	0,2409	0,2659	0,3358
92	0,1707	0,2028	0,2396	0,2645	0,3341
93	0,1698	0,2017	0,2384	0,2631	0,3323
94	0,1689	0,2006	0,2371	0,2617	0,3307
95	0,1680	0,1996	0,2359	0,2604	0,3290
96	0,1671	0,1986	0,2347	0,2591	0,3274
97	0,1663	0,1975	0,2335	0,2578	0,3258
98	0,1654	0,1966	0,2324	0,2565	0,3242
99	0,1646	0,1956	0,2312	0,2552	0,3226
100	0,1638	0,1946	0,2301	0,2540	0,3211
101	0,1630	0,1937	0,2290	0,2528	0,3196
102	0,1622	0,1927	0,2279	0,2515	0,3181
103	0,1614	0,1918	0,2268	0,2504	0,3166
104	0,1606	0,1909	0,2257	0,2492	0,3152
105	0,1599	0,1900	0,2247	0,2480	0,3137
106	0,1591	0,1891	0,2236	0,2469	0,3123
107	0,1584	0,1882	0,2226	0,2458	0,3109
108	0,1576	0,1874	0,2216	0,2446	0,3095
109	0,1569	0,1865	0,2206	0,2436	0,3082

110	0,1562	0,1857	0,2196	0,2425	0,3068
111	0,1555	0,1848	0,2186	0,2414	0,3055
112	0,1548	0,1840	0,2177	0,2403	0,3042
113	0,1541	0,1832	0,2167	0,2393	0,3029
114	0,1535	0,1824	0,2158	0,2383	0,3016
115	0,1528	0,1816	0,2149	0,2373	0,3004
116	0,1522	0,1809	0,2139	0,2363	0,2991
117	0,1515	0,1801	0,2131	0,2353	0,2979
118	0,1509	0,1793	0,2122	0,2343	0,2967
119	0,1502	0,1786	0,2113	0,2333	0,2955
120	0,1496	0,1779	0,2104	0,2324	0,2943
121	0,1490	0,1771	0,2096	0,2315	0,2931
122	0,1484	0,1764	0,2087	0,2305	0,2920
123	0,1478	0,1757	0,2079	0,2296	0,2908
124	0,1472	0,1750	0,2071	0,2287	0,2897
125	0,1466	0,1743	0,2062	0,2278	0,2886
126	0,1460	0,1736	0,2054	0,2269	0,2875
127	0,1455	0,1729	0,2046	0,2260	0,2864
128	0,1449	0,1723	0,2039	0,2252	0,2853
129	0,1443	0,1716	0,2031	0,2243	0,2843
130	0,1438	0,1710	0,2023	0,2235	0,2832
131	0,1432	0,1703	0,2015	0,2226	0,2822
132	0,1427	0,1697	0,2008	0,2218	0,2811

133	0,1422	0,1690	0,2001	0,2210	0,2801
134	0,1416	0,1684	0,1993	0,2202	0,2791
135	0,1411	0,1678	0,1986	0,2194	0,2781
136	0,1406	0,1672	0,1979	0,2186	0,2771
137	0,1401	0,1666	0,1972	0,2178	0,2761
138	0,1396	0,1660	0,1965	0,2170	0,2752
139	0,1391	0,1654	0,1958	0,2163	0,2742
140	0,1386	0,1648	0,1951	0,2155	0,2733
141	0,1381	0,1642	0,1944	0,2148	0,2723
142	0,1376	0,1637	0,1937	0,2140	0,2714
143	0,1371	0,1631	0,1930	0,2133	0,2705
144	0,1367	0,1625	0,1924	0,2126	0,2696
145	0,1362	0,1620	0,1917	0,2118	0,2687
146	0,1357	0,1614	0,1911	0,2111	0,2678
147	0,1353	0,1609	0,1904	0,2104	0,2669
148	0,1348	0,1603	0,1898	0,2097	0,2660
149	0,1344	0,1598	0,1892	0,2090	0,2652
150	0,1339	0,1593	0,1886	0,2083	0,2643
151	0,1335	0,1587	0,1879	0,2077	0,2635
152	0,1330	0,1582	0,1873	0,2070	0,2626
153	0,1326	0,1577	0,1867	0,2063	0,2618
154	0,1322	0,1572	0,1861	0,2057	0,2610
155	0,1318	0,1567	0,1855	0,2050	0,2602

156	0,1313	0,1562	0,1849	0,2044	0,2593
157	0,1309	0,1557	0,1844	0,2037	0,2585
158	0,1305	0,1552	0,1838	0,2031	0,2578
159	0,1301	0,1547	0,1832	0,2025	0,2570
160	0,1297	0,1543	0,1826	0,2019	0,2562
161	0,1293	0,1538	0,1821	0,2012	0,2554
162	0,1289	0,1533	0,1815	0,2006	0,2546
163	0,1285	0,1528	0,1810	0,2000	0,2539
164	0,1281	0,1524	0,1804	0,1994	0,2531
165	0,1277	0,1519	0,1799	0,1988	0,2524
166	0,1273	0,1515	0,1794	0,1982	0,2517
167	0,1270	0,1510	0,1788	0,1976	0,2509
168	0,1266	0,1506	0,1783	0,1971	0,2502
169	0,1262	0,1501	0,1778	0,1965	0,2495
170	0,1258	0,1497	0,1773	0,1959	0,2488
171	0,1255	0,1493	0,1768	0,1954	0,2481
172	0,1251	0,1488	0,1762	0,1948	0,2473
173	0,1247	0,1484	0,1757	0,1942	0,2467
174	0,1244	0,1480	0,1752	0,1937	0,2460
175	0,1240	0,1476	0,1747	0,1932	0,2453
176	0,1237	0,1471	0,1743	0,1926	0,2446
177	0,1233	0,1467	0,1738	0,1921	0,2439
178	0,1230	0,1463	0,1733	0,1915	0,2433

179	0,1226	0,1459	0,1728	0,1910	0,2426
180	0,1223	0,1455	0,1723	0,1905	0,2419
181	0,1220	0,1451	0,1719	0,1900	0,2413
182	0,1216	0,1447	0,1714	0,1895	0,2406
183	0,1213	0,1443	0,1709	0,1890	0,2400
184	0,1210	0,1439	0,1705	0,1884	0,2394
185	0,1207	0,1435	0,1700	0,1879	0,2387
186	0,1203	0,1432	0,1696	0,1874	0,2381
187	0,1200	0,1428	0,1691	0,1869	0,2375
188	0,1197	0,1424	0,1687	0,1865	0,2369
189	0,1194	0,1420	0,1682	0,1860	0,2363
190	0,1191	0,1417	0,1678	0,1855	0,2357
191	0,1188	0,1413	0,1674	0,1850	0,2351
192	0,1184	0,1409	0,1669	0,1845	0,2345
193	0,1181	0,1406	0,1665	0,1841	0,2339
194	0,1178	0,1402	0,1661	0,1836	0,2333
195	0,1175	0,1398	0,1657	0,1831	0,2327
196	0,1172	0,1395	0,1652	0,1827	0,2321
197	0,1169	0,1391	0,1648	0,1822	0,2315
198	0,1166	0,1388	0,1644	0,1818	0,2310
199	0,1164	0,1384	0,1640	0,1813	0,2304
200	0,1161	0,1381	0,1636	0,1809	0,2298

Nilai responden-%sig = ...

Tabel T

d.f.	TINGKAT SIGNIFIKANSI						
	20%	10%	5%	2%	1%	0,2%	0,1%
dua sisi	10%	5%	2,5%	1%	0,5%	0,1%	0,05%
1	3,078	6,314	12,706	31,821	63,657	318,309	636,619
2	1,886	2,920	4,303	6,965	9,925	22,327	31,599
3	1,638	2,353	3,182	4,541	5,841	10,215	12,924
4	1,533	2,132	2,776	3,747	4,604	7,173	8,610
5	1,476	2,015	2,571	3,365	4,032	5,893	6,869
6	1,440	1,943	2,447	3,143	3,707	5,208	5,959
7	1,415	1,895	2,365	2,998	3,499	4,785	5,408
8	1,397	1,860	2,306	2,896	3,355	4,501	5,041
9	1,383	1,833	2,262	2,821	3,250	4,297	4,781
10	1,372	1,812	2,228	2,764	3,169	4,144	4,587
11	1,363	1,796	2,201	2,718	3,106	4,025	4,437
12	1,356	1,782	2,179	2,681	3,055	3,930	4,318
13	1,350	1,771	2,160	2,650	3,012	3,852	4,221
14	1,345	1,761	2,145	2,624	2,977	3,787	4,140
15	1,341	1,753	2,131	2,602	2,947	3,733	4,073
16	1,337	1,746	2,120	2,583	2,921	3,686	4,015
17	1,333	1,740	2,110	2,567	2,898	3,646	3,965
18	1,330	1,734	2,101	2,552	2,878	3,610	3,922
19	1,328	1,729	2,093	2,539	2,861	3,579	3,883
20	1,325	1,725	2,086	2,528	2,845	3,552	3,850
21	1,323	1,721	2,080	2,518	2,831	3,527	3,819
22	1,321	1,717	2,074	2,508	2,819	3,505	3,792
23	1,319	1,714	2,069	2,500	2,807	3,485	3,768
24	1,318	1,711	2,064	2,492	2,797	3,467	3,745
25	1,316	1,708	2,060	2,485	2,787	3,450	3,725
26	1,315	1,706	2,056	2,479	2,779	3,435	3,707
27	1,314	1,703	2,052	2,473	2,771	3,421	3,690
28	1,313	1,701	2,048	2,467	2,763	3,408	3,674
29	1,311	1,699	2,045	2,462	2,756	3,396	3,659
30	1,310	1,697	2,042	2,457	2,750	3,385	3,646
31	1,309	1,696	2,040	2,453	2,744	3,375	3,633
32	1,309	1,694	2,037	2,449	2,738	3,365	3,622
33	1,308	1,692	2,035	2,445	2,733	3,356	3,611

34	1,307	1,691	2,032	2,441	2,728	3,348	3,601
35	1,306	1,690	2,030	2,438	2,724	3,340	3,591
36	1,306	1,688	2,028	2,434	2,719	3,333	3,582
37	1,305	1,687	2,026	2,431	2,715	3,326	3,574
38	1,304	1,686	2,024	2,429	2,712	3,319	3,566
39	1,304	1,685	2,023	2,426	2,708	3,313	3,558
40	1,303	1,684	2,021	2,423	2,704	3,307	3,551
41	1,303	1,683	2,020	2,421	2,701	3,301	3,544
42	1,302	1,682	2,018	2,418	2,698	3,296	3,538
43	1,302	1,681	2,017	2,416	2,695	3,291	3,532
44	1,301	1,680	2,015	2,414	2,692	3,286	3,526
45	1,301	1,679	2,014	2,412	2,690	3,281	3,520
46	1,300	1,679	2,013	2,410	2,687	3,277	3,515
47	1,300	1,678	2,012	2,408	2,685	3,273	3,510
48	1,299	1,677	2,011	2,407	2,682	3,269	3,505
49	1,299	1,677	2,010	2,405	2,680	3,265	3,500
50	1,299	1,676	2,009	2,403	2,678	3,261	3,496
51	1,298	1,675	2,008	2,402	2,676	3,258	3,492
52	1,298	1,675	2,007	2,400	2,674	3,255	3,488
53	1,298	1,674	2,006	2,399	2,672	3,251	3,484
54	1,297	1,674	2,005	2,397	2,670	3,248	3,480
55	1,297	1,673	2,004	2,396	2,668	3,245	3,476
56	1,297	1,673	2,003	2,395	2,667	3,242	3,473
57	1,297	1,672	2,002	2,394	2,665	3,239	3,470
58	1,296	1,672	2,002	2,392	2,663	3,237	3,466
59	1,296	1,671	2,001	2,391	2,662	3,234	3,463
60	1,296	1,671	2,000	2,390	2,660	3,232	3,460
61	1,296	1,670	2,000	2,389	2,659	3,229	3,457
62	1,295	1,670	1,999	2,388	2,657	3,227	3,454
63	1,295	1,669	1,998	2,387	2,656	3,225	3,452
64	1,295	1,669	1,998	2,386	2,655	3,223	3,449
65	1,295	1,669	1,997	2,385	2,654	3,220	3,447
66	1,295	1,668	1,997	2,384	2,652	3,218	3,444
67	1,294	1,668	1,996	2,383	2,651	3,216	3,442
68	1,294	1,668	1,995	2,382	2,650	3,214	3,439
69	1,294	1,667	1,995	2,382	2,649	3,213	3,437
70	1,294	1,667	1,994	2,381	2,648	3,211	3,435
71	1,294	1,667	1,994	2,380	2,647	3,209	3,433

72	1,293	1,666	1,993	2,379	2,646	3,207	3,431
73	1,293	1,666	1,993	2,379	2,645	3,206	3,429
74	1,293	1,666	1,993	2,378	2,644	3,204	3,427
75	1,293	1,665	1,992	2,377	2,643	3,202	3,425
76	1,293	1,665	1,992	2,376	2,642	3,201	3,423
77	1,293	1,665	1,991	2,376	2,641	3,199	3,421
78	1,292	1,665	1,991	2,375	2,640	3,198	3,420
79	1,292	1,664	1,990	2,374	2,640	3,197	3,418
80	1,292	1,664	1,990	2,374	2,639	3,195	3,416
81	1,292	1,664	1,990	2,373	2,638	3,194	3,415
82	1,292	1,664	1,989	2,373	2,637	3,193	3,413
83	1,292	1,663	1,989	2,372	2,636	3,191	3,412
84	1,292	1,663	1,989	2,372	2,636	3,190	3,410
85	1,292	1,663	1,988	2,371	2,635	3,189	3,409
86	1,291	1,663	1,988	2,370	2,634	3,188	3,407
87	1,291	1,663	1,988	2,370	2,634	3,187	3,406
88	1,291	1,662	1,987	2,369	2,633	3,185	3,405
89	1,291	1,662	1,987	2,369	2,632	3,184	3,403
90	1,291	1,662	1,987	2,368	2,632	3,183	3,402
91	1,291	1,662	1,986	2,368	2,631	3,182	3,401
92	1,291	1,662	1,986	2,368	2,630	3,181	3,399
93	1,291	1,661	1,986	2,367	2,630	3,180	3,398
94	1,291	1,661	1,986	2,367	2,629	3,179	3,397
95	1,291	1,661	1,985	2,366	2,629	3,178	3,396
96	1,290	1,661	1,985	2,366	2,628	3,177	3,395
97	1,290	1,661	1,985	2,365	2,627	3,176	3,394
98	1,290	1,661	1,984	2,365	2,627	3,175	3,393
99	1,290	1,660	1,984	2,365	2,626	3,175	3,392
100	1,290	1,660	1,984	2,364	2,626	3,174	3,390

MAKASSAR



KEMENTERIAN AGAMA
UNIVERSITAS ISLAM NEGERI ALAUDDIN MAKASSAR
FAKULTAS SYARIAH DAN HUKUM

Kampus I Jln. Sultan Alauddin No. 63 Makassar Tlp. (0411) 864223, Fax 864923
Kampus II Jln. Sultan Alauddin No. 36 Samata Sungguminasa-GowaTlp. (0411) 424835, Fax 4242836

Hal : Permohonan Judul Skripsi

Kepada
Yth, Ketua Jurusan Manajemen
Fakultas Syariah dan Hukum.

Di-
Makassar.

Assalamu 'alaikum, Wr. Wb.

Yang bertanda tangan di bawah ini:

Nama : Rismalasari
Nim : 10600110057
Jurusan : Manajemen
Semester : VI (Enam)

Dengan ini mengajukan judul Skripsi sebagai berikut :

1. Pengaruh Gaya Kepemimpinan Terhadap Prestasi Kerja Karyawan Pada PT. MISI DEPO BANGUNAN
2. Pengaruh Gaya Kepemimpinan Terhadap Kinerja Pegawai Pada Kantor Camat Kec. Somba Opu
3. Pengaruh Pemberian Motivasi Terhadap ^{produktivitas kerja} Kinerja Karyawan Pada PT. MISI DEPO BANGUNAN → ACC

Demikian permohonan ini untuk dipertimbangkan, atas perhatian Bapak diucapkan terima kasih.

Makassar, 19 Juli 2013

Mengetahui
Ketua Jurusan Manajemen,

UNIVERSITAS ISLAM NEGERI
ALAUDDIN
MAKASSAR Yang Bermohon,

Drs. Syaharuddin, Msi.
NIP.19600502 199102 1 001

Rismalasari
NIM. 10600110057



**KEMENTERIAN AGAMA
UNIVERSITAS ISLAM NEGERI ALAUDDIN MAKASSAR
FAKULTAS EKONOMI DAN BISNIS ISLAM**

Kampus I Jl. SjtAlauddin No.53 Makassar Tlp. (0411) 864924 Fax 864923
Kampus II Jl. SjtAlauddin No.36 SamataSungguminssa-GowaTlp. (0411) 424835 Fax 424836

PENGESAHAN DRAFT SKRIPSI

Nomor *2440*/EB/2014

JUDUL SKRIPSI

**Pengaruh Motivasi Terhadap Produktivitas Kerja Karyawan PT. Mega Plaza Misi
Depo Bangunan di Makassar**

Samata, 03 Juli 2014

Penyusun,

Rismalasari

Nim. 10600110057

Pembimbing I

Dr. Siradiuddin, SE., M.Si

NIP. 19660509 200501 1 003

Pembimbing II

Drs. Svaharuddin, M.Si

NIP. 19660509 200501 1 003

Diketahui oleh :

Ketua Jurusan Manajemen Ekonomi

Dr. Awaluddin, SE., M.Si

NIP. 197102271999031001

Disahkan Oleh :

Dekan Fakultas Ekonomi & Bisnis Islam

Prof. Dr. H. Ambu Asse, M.Ag

NIP. 19581022 198703 1 002

PERSETUJUAN PEMBIMBING

Pembimbing penulis proposal skripsi Saudari Rismalasari, NIM: 10600110057, mahasiswa Jurusan Manajemen pada Fakultas Ekonomi dan Bisnis Islam UIN Alauddin Makassar, setelah meneliti dan mengoreksi secara seksama proposal skripsi berjudul, "Pengaruh Pemberian Motivasi Terhadap Produktivitas Kerja Karyawan PT. Misi Depo Bangunan di Makassar", memandang bahwa proposal skripsi tersebut telah memenuhi syarat-syarat ilmiah dan dapat disetujui untuk diseminarkan.

Demikian persetujuan ini diberikan untuk diproses lebih lanjut.

Makassar, 30 Juni 2014

Pembimbing I



Dr. Sirajuddin, SE., M.Si
NIP. 19660509 200501 1 003

Pembimbing II



Dr. Syaharuddin, M.Si
NIP. 19600502 199102 1 001

UNIVERSITAS ISLAM NEGERI

ALAUDDIN
MAKASSAR

PERSETUJUAN PEMBIMBING

Pembimbing penulisan skripsi Saudari Rismalasari, NIM:10600110057, mahasiswa Jurusan/Program Studi Manajemen pada Fakultas Ekonomi dan Bisnis Islam UIN Alauddin Makassar, setelah dengan seksama meneliti dan mengoreksi secara seksama skripsi yang bersangkutan dengan judul "Pengaruh Motivasi Terhadap Produktivitas Kerja Karyawan Pada PT. Sermani Steel Makassar" memandang bahwa skripsi tersebut telah memenuhi syarat-syarat ilmiah dan dapat disetujui untuk menempuh ujian hasil.

Demikian persetujuan ini diberikan untuk diproses lebih lanjut.

Makassar, 11 November 2014

Pembimbing 1



Dr. Siradjuddin, SE, M.Si
NIP.19660509 200501 1 003

Pembimbing 2



Drs. Syaharuddin, M.Si
NIP. 19600502 199102 1 001

UNIVERSITAS ISLAM NEGERI
ALAUDDIN
MAKASSAR

PERSETUJUAN PEMBIMBING

Pembimbing penulisan skripsi Saudari Rismalasari, NIM:10600110057, mahasiswa Jurusan/Program Studi Manajemen pada Fakultas Ekonomi dan Bisnis Islam UIN Alauddin Makassar, setelah dengan seksama meneliti dan mengoreksi secara seksama skripsi yang bersangkutan dengan judul "Pengaruh Motivasi Terhadap Produktivitas Kerja Karyawan Pada PT. Sermani Steel Makassar" memandang bahwa skripsi tersebut telah memenuhi syarat-syarat ilmiah dan dapat disetujui untuk menempuh ujian munaqasyah.

Demikian persetujuan ini diberikan untuk diproses lebih lanjut.

Samata, 1 Desember 2014

Pembimbing I



Dr. Siradjuddin, SE., M.Si
NIP. 19660509 200501 1 003

Pembimbing II

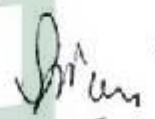

Dr. Syaharuddin, M.Si
NIP. 19600502 199102 1 001

UNIVERSITAS ISLAM NEGERI
ALAUDDIN
MAKASSAR



SURAT KEPUTUSAN
Nomor 285 Tahun 2013
TENTANG

PENETAPAN DOSEN PEMBIMBING DRAF/SKRIPSI
TAHUN 2013

- Menimbang** :
- a. Bahwa penulis Karya ilmiah (skripsi) merupakan salah satu persyaratan pada jenjang Strata Satu (S1) Fakultas Ekonomi dan Bisnis Islam UIN Alauddin Makassar, untuk itu dipandang perlu menetapkan **Dosen Pembimbing**;
 - b. Bahwa mereka yang telah disebut namanya pada lampiran surat keputusan ini dipandang cakap dan memenuhi syarat untuk diangkat dan disertai tugas sebagai **Dosen Pembimbing Draft/Skripsi**.

- Mengingat** :
1. Undang-undang No. 20 Tahun 2003 tentang Sistem Pendidikan Nasional;
 2. Peraturan Pemerintah RI No. 60 Tahun 1999 Tentang Pendidikan Tinggi;
 3. Keputusan Menteri Agama RI No. 5 Tahun 2006 Tentang Organisasi dan Tata Kerja UIN Alauddin Makassar;
 4. Keputusan Menteri Agama RI No. 93 Tahun 2007 Tentang Status UIN Alauddin Makassar;
 5. Keputusan Rektor No. 192 Tahun 2008 Tentang Pedoman Edukasi di Lingkungan UIN Alauddin Makassar.

M E M U T U S K A N

- Menetapkan** :
- a. Menunjuk Saudara :
 1. Dr. Siradjuddin, SE. M.Si.
 2. Drs. Syaharuddin, M.Si.Sebagai Pembimbing Mahasiswa :

Nama : Rismalasari
Nim : 10600110057
Fakultas/Jurusan : Ekonomi dan Bisnis Islam/Manajemen
Judul Skripsi : "Pengaruh Motivasi Terhadap Produktivitas Kerja Karyawan Pada PT. Misi Depo Bangunan"
 - b. Melaksanakan Pembimbing Skripsi sampai mahasiswa tersebut selesai Karya tulis Ilmiah dengan baik;
 - c. Segala biaya yang timbul akibat diterbitkannya Surat Keputusan ini dibebankan kepada Anggaran DIPA/APBN/PNBP UIN Alauddin Makassar Tahun 2013;
 - d. Surat Keputusan ini disampaikan kepada masing-masing yang bersangkutan untuk diketahui dan dilaksanakan dengan penuh tanggung jawab.

Ditetapkan di Makassar
Pada Tanggal 10 November 2013
Dekan

Prof. Dr. H. AMBO ASSE, M.Ag.
NIP. 19581022 198703 1 002

Tembusan :
Yth. 1. Rektor UIN Alauddin Makassar di Samata-Gowa
2. Para Dekan dalam Lingkup UIN Alauddin Makasar di Makassar.



PEMERINTAH PROVINSI SULAWESI SELATAN
BADAN KOORDINASI PENANAMAN MODAL DAERAH
Unit Pelaksana Teknis – Pelayanan Perizinan Terpadu
Jln. Bougainville No. 5 Telp (0411) 441077 Fks. (0411) 448936
MAKASSAR 90222

Makassar, 28 Agustus 2014

Kepada

Nomor : 12719 /P2T-BKPM/19.36P/08/VII/2014

Lampiran : -

Perihal : Izin Penelitian

Yth. Pimpinan PT. Sermani Steel Makassar

di-

Makassar

Berdasarkan surat Dekan Fak. Ekonomi dan Bisnis Islam UIN Alauddin Makassar Nomor : EB.I/PP.00.9/2894/2014 tanggal 26 Agustus 2014 perihal tersebut diatas, mahasiswa/peneliti dibawah ini:

Nama : Rismalasari
Nomor Pokok : 10600110057
Program Studi : Ekonomi dan Bisnis Islam
Pekerjaan : Mahasiswa
Alamat : Jl. Sit. Alauddin No. 63, Makassar

Bermaksud untuk melakukan penelitian di daerah/kantor saudara dalam rangka penyusunan Skripsi, dengan judul :

**"PENGARUH MOTIVASI TERHADAP PRODUKTIVITAS KERJA KARYAWAN PT. SERMANI STEEL
MAKASSAR"**

Yang akan dilaksanakan dari : Tgl. 01 September s/d 01 Oktober 2014

Sehubungan dengan hal tersebut diatas, pada prinsipnya kami *menyetujui* kegiatan dimaksud dengan ketentuan yang tertera di belakang surat izin penelitian.

Demikian disampaikan untuk dimaklumi dan dipergunakan sebagaimana mestinya.

a.n. GUBERNUR SULAWESI SELATAN
PIL. KEPALA BADAN KOORDINASI PENANAMAN MODAL
DAERAH PROVINSI SULAWESI SELATAN
Selaku Administrator Pelayanan Perizinan Terpadu



H. IRMAN YASIN LIMPO, SH.

Pangkat : Pembina Utama Madya, IV/d

NIP : 19670824 199403 1 008

TEMBUSAN : Kepada Yth.

1. Dekan Fak. Ekonomi dan Bisnis Islam UIN Alauddin Makassar di Makassar,
2. Perfinpasel



website : www.p2tprov Sulsel.com, email : p2t_prov Sulsel@yahoo.com



RIWAYAT HIDUP



Rismalasari, lahir pada tanggal 28 Februari 1990 di Tanetea (Kabupaten Jeneponto) Sulawesi-Selatan, merupakan anak ke-2 dari tiga bersaudara. Hasil buah kasih dari **Rabanung** dg. **Sijaya** dengan **Mira**. Pendidikan formal dimulai dari Sekolah Dasar di SD Impres Tamanroya, dan lulus pada tahun 2003. Pada tahun yang sama penulis melanjutkan pendidikan di SSN 1 Tamalatea dan dinyatakan lulus pada tahun 2006. Dan pada tahun yang sama pula penulis melanjutkan pendidikan di SMA Negeri 1 Tamalatea dan dinyatakan lulus pada tahun 2009. Kemudian penulis mencoba melanjutkan pendidikannya di Universitas Islam Negeri (UIN) Alauddin Makassar, namun sangat disayangkan penulis tidak lulus pada tahun tersebut, sehingga penulis menganggur selama satu tahun. Akan tetapi penulis berusaha mencari waktu kosong dengan cara bekerja, dan Alhamdulillah penulis diterima di salah satu toko kosmetik yang ada di Makassar. Pada tahun 2010 penulis diterima di Universitas Islam Negeri (UIN) Alauddin Makassar pada Fakultas Syariah dan Hukum Jurusan Manajemen Ekonomi program Srata I (SI), dan pada tahun 2013 Jurusan Manajemen Ekonomi dialihstatuskan ke Fakultas Ekonomi dan Bisnis Islam (FEBI).

Pengalaman organisasi yang diikuti penulis adalah **Taekwondo** pada tahun 2012 sampai sekarang, penulis merupakan salah satu atlet fighter yang pernah mengikuti kejuaraan Rektor Uin Cup III di Universitas Islam Negeri (UIN) Alauddin Makassar, namun penulis tidak mendapatkan hasil yang memuaskan. Akan tetapi bagi penulis, ini adalah pengalaman pertama dan menyenangkan bisa ikut kejuaraan.