

**TALLANG SIPAHUA DALAM MENCEGAH FRAUD
DI DESA BONTOHARU**



SKRIPSI

Diajukan Untuk Memenuhi Syarat Meraih Gelar Sarjana Akuntansi
Jurusan Akuntansi Fakultas Ekonomi dan Bisnis Islam
Universitas Islam Negeri Alauddin Makassar

Oleh :

NURFATHANA S
10800113102

**JURUSAN AKUNTANSI
FAKULTAS EKONOMI DAN BISNIS ISLAM
UNIVERSITAS ISLAM NEGERI ALAUDDIN MAKASSAR
2018**

PERNYATAAN KEASLIAN SKRIPSI

Mahasiswa yang bertanda tangan di bawah ini :

Nama : Nurfathana S
NIM : 10800113102
Tempat/Tgl. Lahir : Panasa, 3 Juli 1996
Jur./Prodi/Konsentrasi : Akuntansi
Fakultas/Program : Ekonomi & Bisnis Islam
Alamat : Jl. Yasin Limpo, Kelurahan Romang Polong, Kec. Somba
Opu, Kab. Gowa
Judul : “*Tallang Sipahua* Dalam Mencegah Fraud di Desa
Bontoharu”

Menyatakan dengan sesungguhnya dan penuh kesadaran bahwa skripsi ini benar adalah hasil karya sendiri. Jika di kemudian hari terbukti bahwa ia merupakan duplikat, tiruan, plagiat, atau dibuat oleh orang lain, sebagian atau seluruhnya, maka skripsi dan gelar yang diperoleh karenanya batal demi hukum.

Samata-Gowa, Nopember 2018

Penyusun,



Nurfathana S
NIM. 10800113102

PENGESAHAN SKRIPSI

Skripsi yang berjudul “ *Tallang Sipahua dalam mencegah Fraud di Desa Bontoharu*”, yang disusun oleh **Nurfathana S**, NIM: **10800113102**, Mahasiswi Jurusan Akuntansi pada Fakultas Ekonomi dan Bisnis Islam Negeri Alauddin Makassar, telah diuji dan dipertahankan dalam sidang Munaqasyah yang diselenggarakan pada hari Senin tanggal 26 November 2018, bertepatan dengan 18 Rabiul Awal 1440 H, dan dinyatakan telah diterima sebagai salah satu syarat memperoleh gelar Sarjana Akuntansi pada Fakultas Ekonomi dan Bisnis Islam, Jurusan Akuntansi.

Samata-Gowa,

November 2018

18 Rabiul Awal 1440 H

DEWAN PENGUJI

Ketua	: Prof. Dr. H. Ambo Asse, M.Ag.	(.....)
Sekretaris	: Prof. Dr. H. Muslimin Kara, M. Ag	(.....)
Munaqisy I	: Dr. Muh. Wahyudin Abdullah, SE., M.Si., Ak.	(.....)
Munaqisy II	: Memen Suwandi, SE., M.Si	(.....)
Pembimbing I	: Dr. Lince Bulutoding, SE., M.Si	(.....)
Pembimbing II	: Muh. Sapril Sardi Juardi, SE., M.SA., Ak. CA	(.....)

Diketahui Oleh :

**Dekan Fakultas Ekonomi dan Bisnis Islam
UIN Alauddin Makassar**

Prof. Dr. H. Ambo Asse, M.Ag
NIP. 19581022 198703 1 002

KATA PENGANTAR

بِسْمِ اللَّهِ الرَّحْمَنِ الرَّحِيمِ

Assalamu'alaikum Wr.Wb.

Puji syukur penulis panjatkan kepada Allah SWT atas segala limpahan rahmat dan karunia-Nya berupa kesahatan, kekuatan, kesabaran dan kemampuan untuk berpikir yang diberikan sehingga penulis dapat menyelesaikan skripsi ini dengan baik. Salam dan shalawat juga semoga senantiasa tercurahkan kepada Nabi Muhammad SAW yang menjadi panutan sempurna bagi kita semua dalam menjalani kehidupan yang bermartabat.

Skripsi dengan judul “*Tallang Sipahua Dalam Mencegah Fraud di Desa Bontoharu*” penulis hadirkan sebagai salah satu prasyarat untuk menyelesaikan studi S1 dan memperoleh gelar Sarjana Akuntansi di Universitas Islam Negeri Alauddin Makassar. Penulis menyadari bahwa memulai hingga mengakhiri proses pembuatan skripsi ini bukanlah hal yang mudah, banyak rintangan, hambatan dan cobaan yang selalu menyertainya. Hanya dengan ketekunan dan kerja keraslah yang menjadi penggerak penulis dalam menyelesaikan segala proses tersebut. Dan juga karena adanya berbagai bantuan baik berupa moril dan materil dari berbagai pihak yang telah membantu memudahkan langkah penulis.

Secara khusus penulis menyampaikan terima kasih yang sebesar-besarnya kepada kedua orang tua tercinta Ayahanda Sudirman dan Ibunda Salmia yang telah mempertaruhkan jiwa dan raga demi kesuksesan ananda, yang telah melahirkan,

membesarkan, mendidik, dan senantiasa memberi motivasi serta doa yang tidak henti-hentinya mereka panjatkan kepada Allah swt. demi kebagaiaan penulis. Tak terlupa saudara-saudari tercinta seibu dan seapakku Nurfathurahmat, Nurfiqa Fahmi, Makhruniza Khaeru, Nurutul Ilma dan sibungsu Asbab Algin yang tak bosan-bosannya memberikan dukungan, motivasi dan menjadi alasan utama penulis untuk menjadi teladan yang baik sebagai putri sulung, serta segenap keluarga besar yang selalu memberikan semangat bagi penulis untuk melakukan yang terbaik.

Selama menyusun skripsi ini, tidak lepas dari bimbingan, dorongan dan bantuan baik material maupun spiritual dari berbagai pihak, oleh karena itu perkenankanlah penulis menghaturkan ucapan terima kasih dan penghargaan yang setinggi-tingginya kepada:

1. Bapak Prof. Dr. H. Musafir Pababbari, M.Si, selaku Rektor Universitas Islam Negeri (UIN) Alauddin Makassar.
2. Bapak Prof. Dr. H. Ambo Asse, M.Ag, selaku Dekan Fakultas Ekonomi dan Bisnis Islam Universitas Negeri (UIN) Alauddin Makassar.
3. Bapak Jamaluddin Majid, SE., M.Si, selaku Ketua Jurusan Akuntansi Universitas Islam Negeri (UIN) Alauddin Makassar, serta Bapak Memen Suwandi, Se., M.Si selaku Sekretaris Jurusan Akuntansi sekaligus sebagai penguji II.
4. Ibu Dr. Lince Bulutoding SE., M.Si. Ak., selaku Penasihat Akademik sekaligus sebagai dosen pembimbing I dan Muh. Sapril Sardi Juardi, SE., M.SA., Ak., CA, sebagai dosen pembimbing II yang telah memberikan pengarahan, bimbingan, saran yang berguna selama proses penyelesaian skripsi ini.

5. Bapak Dr. Wahyudin Abdullah, SE., M.Si., Ak., selaku penguji I yang senantiasa meluangkan waktu untuk memberikan saran kepada penulis mengenai penyusunan skripsi.
6. Segenap dosen serta staf karyawan Fakultas Ekonomi dan Bisnis Islam Universitas Islam Negeri (UIN) Alauddin Makassar yang telah memberikan bekal dan ilmu pengetahuan yang bermanfaat.
7. Bapak Baharuddin Pa'bang, S.Pd., selaku Kepala Desa Bontoharu, Bapak Baharuddin, S.Ag., selaku Sekretaris Desa Bontoharu, Bapak Hamzah M., selaku Kaur Keuangan, Bapak Ahmad Yani, S.Pd, selaku BPD dan Ibu Juarni, S.Pd.i yang bersedia menampung penulis untuk tinggal di kediamannya selama proses penelitian, serta beberapa masyarakat desa Bontoharu yang membantu selama proses penelitian mulai dari pengurusan surat hingga proses-proses lainnya.
8. Saudara tak sekandung Kak Alang, Liza Fauzia Anwar, Kak Irham dan Kak Haris yang senantiasa memberi bantuan kepada penulis baik berupa cinta sebagai vitamin untuk terus semangat maupun bantuan dalam memenuhi kebutuhan-kebutuhan material penulis. Tak terlupa Bang Ipul yang selalu melakukan hal yang sama dan sebagai orang yang paling sering penulis repotkan selama proses pengurusan.
9. Teman-teman dan sahabat-sahabat seangkatan 2013 Akuntansi UIN Alauddin Makassar yang telah menjadi teman diskusi terbaik bagi penulis.
10. Teman-teman KKN UIN Angkatan 54 Desa Loka Kecamatan Rumbia Kabupaten Jeneponto.

11. Teman-teman seataap di Pondok Mukti yang bersedia menjadi pihak pertama mendengarkan keluh kesah penulis.

12. Semua teman-teman dan semua pihak yang tidak dapat disebutkan satu-persatu yang turut memberikan bantuan dan pengertian yang tulus.

Akhirnya, sebagai penutup penulis menyadari bahwa skripsi ini masih jauh dari kata kesempurnaan dengan segala kerendahan hati penulis memohon maaf atas segala kekurangan dan keterbatasan skripsi ini. Semoga persembahan skripsi ini dapat memberi manfaat. Namun, penulis sangat mengharapkan saran dan kritik yang membangun demi penyempurnaan skripsi ini.

Wassalamu' alaikum. Wr. Wb.

PENULIS

NURFATHANA S
NIM.10800113102

DAFTAR ISI

HALAMAN JUDUL	i
PERNYATAAN KEASLIAN SKRIPSI.....	ii
PENGESAHAN SKRIPSI.....	iii
KATA PENGANTAR.....	iv
DAFTAR ISI.....	viii
DAFTAR GAMBAR.....	x
DAFTAR TABEL.....	xi
ABSTRAK	xii
BAB I PENDAHULUAN.....	1
A. Latar Belakang	1
B. Deskripsi Fokus.....	5
C. Rumusan Masalah	6
D. Tujuan Penelitian	6
E. Penelitian Terdahulu	7
F. Manfaat Penelitian	9
BAB II TINJAUAN PUSTAKA.....	11
A. <i>Critical Theory</i> (Teori Kritis).....	11
B. Implementasi <i>Good Corporate Governance</i>	12
C. <i>Fraud</i>	13
D. Pengelolaan Keuangan Desa	20
E. Falsafah “ <i>Tallang Sipahua</i> ”	23
F. Rerangka Pikir.....	28
BAB III METODE PENELITIAN	29
A. Jenis dan Lokasi Penelitian	29
B. Pendekatan Penelitian	30
C. Objek Penelitian.....	30
D. Jenis dan Sumber Data.....	32
E. Metode Pengumpulan Data	32
F. Instrumen Penelitian.....	33
G. Teknik Analisis Data.....	34

H. Pengujian Keabsahan Data.....	35
BAB IV HASIL DAN PEMBAHASAN.....	38
A. <i>Social Setting</i> Penelitian.....	38
B. Gambaran Umum Lokasi Penelitian	39
1. Potret Desa Bontoharu.....	39
2. Awal Sang Etnografer Menelusuri Makna <i>Tallang Sipahua</i>	43
3. Mencari Domain, Taksonomi, Komponen dan Tema Budaya dalam Pengelolaan Keuangan Desa Bontoharu	45
C. Hasil dan Pembahasan.....	55
1. Menemukan Puing-Puing Penangkal <i>Fraud</i> dalam Budaya Pengelolaan Keuangan di Desa Bontoharu	55
2. Merujuk Falsafah <i>Tallang Sipahua</i> Mencegah <i>Fraud</i>	69
BAB V PENUTUP	76
A. Kesimpulan	76
B. Saran.....	77
DAFTAR PUSTAKA	78
LAMPIRAN	
RIWAYAT HIDUP	

DAFTAR GAMBAR

Gambar 2.1 <i>Fraud Triangle</i>	15
Gambar 2.2 Rerangka Pikir.....	28
Gambar 3.1 Setting Sosial.....	31
Gambar 3.2 Siklus Analisis Data Etnografi	35
Gambar 4.1 Peta Desa Bontoharu	42
Gambar 4.2 Struktur Organisasi Desa Bontoharu.....	42
Gambar 4.3 Data Pengurus Badan Permusyawaratan Desa (BPD)	43
Gambar 4.4 Bentuk Partisipasi Masyarakat	58

DAFTAR TABEL

Tabel 4.1 Sektor Mata Pencaharian Desa Bontoharu.....	40
Tabel 4.2 Analisis Domain.....	46
Tabel 4.3 Analisis Taksonomi.....	49
Tabel 4.4 Analisis Komponen.....	51
Tabel 4.5 Analisis Tema	54

ABSTRAK

NAMA : NURFATHANA S

NIM : 10800113102

JUDUL : TALLANG SIPAHUA DALAM MENCEGAH FRAUD DI DESA BONTOHARU

Pokok masalah dari penelitian ini adalah banyaknya terjadi *fraud* pada tingkat pemerintahan desa. Adapun tujuan dari penelitian ini untuk melihat bagaimana kecenderungan *fraud* di desa Bontoharu Kecamatan Rilau Ale Kabupaten Bulukumba dengan menilai *Good Governance*. Selain itu tujuan utamanya adalah untuk memahami bagaimana *Tallang Sipahua* dapat mencegah *fraud*.

Penelitian ini merupakan metode kualitatif dengan menggunakan pendekatan etnografi kritis. Data yang digunakan dalam penelitian ini diperoleh langsung dari informan dengan melakukan pengamatan langsung dan tehnik wawancara. Analisis data menggunakan analisis domain, analisis taksonomi, analisis komponensial dan analisis tema kultural.

Hasil penelitian menunjukkan bahwa tercapainya prinsip-prinsip *Good Governance* yang bersinergi dengan semboyan *Tallang Sipahua* dapat mencegah terjadinya *Fraud*. Nilai *Asse're se're* (solidaritas) tercermin dalam prinsip partisipasi. Sedangkan nilai *Sega'* (ramah) bersinergi dengan prinsip *Responsive* (daya tanggap). Demikian halnya dengan nilai *Appada-pada* (**Kebersamaan**) dapat ditemukan dari terwujudnya konsensus dan persamaan hak. Selain itu prinsip Akuntabilitas dan Transparansi masih perlu dimaksimalkan dengan meningkatkan nilai *Pakkamaseang* (rasa empati) dan *situlung-tulung* (tolong-menolong) baik sesama pihak pemerintah maupun terhadap masyarakat.

Kata Kunci: *Fraud*, *Good Governance* dan *Tallang Sipahua*.

BAB I

PENDAHULUAN

A. Latar Belakang

Kesalahan dalam akuntansi dikenal ada dua jenis yaitu kekeliruan (*error*) dan kecurangan (*fraud*). Perbedaan antara kedua jenis kesalahan ini hanya dibedakan oleh jurang yang sangat tipis, yaitu ada atau tidak adanya unsur kesengajaan. Standar pun mengenali bahwa seringkali mendeteksi kecurangan lebih sulit dibandingkan dengan kekeliruan karena pihak manajemen atau karyawan akan berusaha menyembunyikan kecurangan itu. Kekeliruan terjadi pada tahap pengelolaan transaksi, saat terjadinya transaksi, dokumentasi, pencatatan jurnal, pencatatan debit kredit, dan laporan keuangan. Selain itu, potensi kecurangan (*fraud*) juga terjadi pada konteks pengawasan terhadap pengelolaan keuangan yang masih rendah. Hal semacam ini dapat menjadi peluang bagi oknum-oknum tertentu untuk melakukan kecurangan (*fraud*).

Pengelolaan keuangan merupakan hal yang sangat sensitif dan seringkali menyedihkan orang-orang yang bersentuhan langsung dengannya. Hal semacam ini tidak mengecualikan pada tingkat pemerintahan desa, karena memiliki potensi kecurangan yang cukup besar. Adapun macam-macam kecurangan yang sering ditemui pada tingkat desa diantaranya yaitu adanya penggunaan kas desa secara tidak sah, *mark up* dan *kick back* pada pengadaan barang dan jasa. Kecurangan lain yang seringkali terjadi adalah penggunaan aset desa untuk kepentingan pribadi aparat desa secara tidak sah dan pungutan liar saat memberikan pelayanan pada masyarakat.

Desa sebagai unit organisasi pemerintah yang berhadapan langsung dengan masyarakat dengan segala latar belakang kepentingan dan kebutuhannya mempunyai peranan yang sangat strategis. Basis kemajuan negara ditentukan oleh desa, karena

tidak ada negara yang maju tanpa provinsi yang maju, tidak ada provinsi yang maju tanpa kabupaten yang maju, dan tidak ada kabupaten yang maju tanpa desa atau kelurahan yang maju. Desa adalah kesatuan masyarakat hukum yang memiliki kewenangan untuk mengatur dan mengurus kepentingan masyarakat setempat berdasarkan asal-usul dan adat istiadat setempat yang diakui dalam sistem pemerintahan nasional. Seperti halnya yang dikatakan Chomariyah, *et al.*, (2016) bahwa desa memiliki hak tradisional untuk mengatur dan mengurus kepentingan masyarakat desanya. Desa berfungsi sebagai ujung tombak didalam melaksanakan pembangunan disegala bidang baik dibidang pemerintahan, pembangunan, maupun kemasyarakatan dan tugas pembantuan yang merupakan pembangunan integral yang tidak dapat dipisahkan satu sama lain.

Ditetapkannya UU Nomor 6 tahun 2014 tentang Desa diharapkan dapat membawa paradigma baru dalam pembangunan, mampu mengubah cara pandang pembangunan, bahwa kesejahteraan dan kemakmuran ekonomi tidak selamanya berada di kota atau perkotaan, tetapi dalam membangun Indonesia haruslah dimulai dari desa, karena desa menjadi bagian terdepan dari upaya gerakan pembangunan yang berasal dari prakarsa masyarakat, guna mencapai kesejahteraan dan kemakmuran, sekaligus berkeadilan dan berkesinambungan (Atmadja dan Saputra, 2017:7). Namun, Wibisono dan Purnomo (2017:10) mengatakan bahwa adanya peraturan tersebut, menghadirkan risiko yang cukup besar karena banyak desa yang belum memiliki pengalaman dalam mengelola dan yang cukup besar. Potensi risiko yang cukup nampak adalah adanya penyalahgunaan atau penyimpangan penggunaan dana (*fraud*). Kecurangan-kecurangan seperti ini seringkali terjadi karena adanya keinginan korupsi.

Lobubun (2017) mengatakan bahwa sepanjang tahun 2017 Ditreskrimsus Polda Sulsel dan jajaran telah menangani 50 kasus Tindak Pidana Korupsi (Tipikor). Kasus korupsi tidak hanya terjadi pada tahun 2017 tetapi juga pada tahun-tahun sebelumnya. Komite Pemantau Legislatif (Kopel) merilis kasus korupsi yang terjadi di Sulawesi Selatan sepanjang tahun 2015-2016. Kasus korupsi menunjukkan peningkatan setiap tahunnya. Bahkan sudah masuk dalam rangking sepuluh terbesar di Indonesia. Jumlah kerugian negara berdasarkan kasus korupsi yang terjadi di daerah Sulawesi Selatan paling besar di kabupaten Bulukumba (Nonalyw, 2017). Tidak hanya itu kasus penyalahgunaan dana sudah merambah ke tingkat pemerintahan desa seperti yang ditemukan di kabupaten Bulukumba beberapa waktu lalu di salah satu desa yang terletak di kecamatan Kindang seorang kepala desa dipecat dari jabatannya karena terbukti merugikan negara sebanyak dua ratus juta rupiah (Sir dan Nur, 2017:1). Sehingga kecenderungan *fraud* terlihat jelas dalam dunia pemerintahan desa tanpa terkecuali desa-desa yang lain.

Maraknya berita mengenai kecurangan *fraud* di dalam pengelolaan negara atau pejabat publik baik di surat kabar, televisi dan sosial media lainnya, memberikan kita kesadaran untuk melakukan sesuatu dalam membenahi ketidakberesan tersebut. Apalagi berbagai artikel dan berita yang membahas mengenai terjadinya indikasi *fraud* atau kecurangan dalam suatu instansi dilakukan oleh pimpinan maupun bawahannya. Meningkatnya tindakan kecurangan hampir berbanding lurus dengan berlakunya Undang-Undang baru antitindakan kecurangan, namun usaha yang dilakukan oleh instansi untuk memerangi tindakan kecurangan tidak berjalan dengan lancar dan hanya bersifat formalitas.

Dewasa ini, banyak penelitian yang telah membuktikan bahwa salah satu upaya pencegahan kecurangan adalah terciptanya tata kelola pemerintahan yang baik

(*Good Governance*). Dalam hal ini *Good Governance* memiliki pengertian sebagai pelayanan publik yang efisien, sistem pengadilan yang dapat diandalkan, pemerintahan yang bertanggung jawab pada publiknya. Sehubungan dengan akuntabilitas pemerintah, hal ini tidak dapat diketahui apabila tidak ada bentuk transparansi (Ratnayani, dkk., 2014:2). *Good Governance* di Indonesia dituntut untuk semakin berimplikasi pada sistem pengelolaan keuangan yang akuntabel dan transparan. Sebab perubahan yang paling diinginkan adalah perubahan di bidang akuntansi pemerintahan (Beawiharta dan Sri, 2014:2). Prinsip tersebut dapat meningkatkan kualitas laporan keuangan secara keseluruhan karena penerapan *Good Governance* yang berjalan dengan baik akan menghasilkan kualitas laporan keuangan yang jauh dari praktik kecurangan. Sejalan dengan yang dikatakan Larasati, dkk., (2017:49) *good Corporate* dapat mencegah atau mengurangi *fraud* sehingga perlu adanya pemahaman tentang struktur, prinsip dan fungsi *Good Governance* yang harus dijalankan bersamaan. Namun pada kenyataannya masih banyak terjadi *fraud*. Tindakan demikian merupakan faktor etika dalam diri pelaku. Penelitian yang dilakukan oleh Purnamasari dan Amaliah (2015) menunjukkan bahwa terdapat hubungan positif dan signifikan antara tingkat religius dan spiritualitas seseorang pada pencegahan *fraud*.

Penelitian ini dilakukan di desa Bontoharu kecamatan Rilau Ale Kabupaten Bulukumba untuk melihat bagaimana kecenderungan *fraud*, mengingat banyaknya kasus penyalahgunaan dana di kalangan pemerintah desa. Dapat dilihat bahwa kasus-kasus yang terjadi sangat dekat dengan desa Bontoharu sebab bernaung dalam kabupaten yang sama. Selain itu, selaku masyarakat yang berdomisili di desa tersebut, tentu pernah satu kali, dua kali atau bahkan lebih dari itu mendengarkan isu mengenai kecurangan yang mungkin saja terjadi. Isu ini timbul dari masyarakat yang

mungkin merasakan adanya ketidakadilan dari pihak pemerintah dalam mengayomi masyarakatnya. Oleh karena itu, perlu pemahaman yang mendalam untuk menemukan kebenaran dari isu tersebut. Menurut Jailani (2012:10) teori kritis dapat meningkatkan kesadaran pelaku perubahan dari realitas yang diputarbalikkan oleh kalangan tertentu dan disembunyikan dari pemahaman sehari-hari. Dikatakan bahwa rakyat adalah subjek dalam menciptakan proses sejarah bukan obyek. Untuk itu, selain memberlakukan peraturan-peraturan formal juga seharusnya menyentuh aspek manusianya (Syahrina *et al.*, 2017:75). Karena budaya dalam suatu instansi dapat menjadi pemicu terjadinya tindakan kecurangan. Syahrina, *et al.*, (2017:83) bahwa budaya cari untung menjadi pemicu terjadinya *fraud*. Namun, tidak semua budaya dalam suatu instansi selalu berdampak buruk. Rusdi dan Susanti (2015) mengatakan bahwa budaya *Siri' Na Pacce* dapat menjadi alat untuk mengontrol perilaku individu.

B. Deskripsi Fokus

Desa berfungsi sebagai ujung tombak didalam melaksanakan pembangunan di segala bidang baik di bidang pemerintahan, pembangunan, maupun kemasyarakatan dan tugas pembantuan yang merupakan pembangunan integral yang tidak dapat dipisahkan satu sama lainnya yang meliputi kehidupan dan penghidupan masyarakat. Namun dalam mewujudkan kesejahteraan desa tentunya berkaitan dengan pengelolaan keuangan.

Penelitian berfokus melihat dengan sudut pandang yang lebih kritis bagaimana kecenderungan *fraud* yang ada di desa Bontoharu kecamatan Rilau Ale kabupaten Bulukumba. Untuk kemudian merujuk kepada pembebasan manusia atau masyarakat dari suatu keadaan yang tidak seimbang. Dimana salah satu falsafah yaitu *Tallang Sipahua* dijadikan acuan dalam hal ini membangun pondasi yang kuat sebagai agen aktif dalam pembangunan dunia. Tujuannya tiada lain adalah agar

terciptanya pemerintahan yang bersih dengan upaya yang paling utama adalah melakukan pencegahan *fraud* melalui *Good Governance*.

C. Rumusan Masalah

Keberhasilan pengelolaan keuangan desa tergantung dari berbagai faktor antara lain kesiapan aparat pemerintah desa sebagai ujung tombak pelaksanaan di lapangan, sehingga perlu pertanggungjawaban pengelolaan keuangan desa yang benar-benar dapat memenuhi prinsip akuntabilitas keuangan daerah. Namun, kecurangan sudah menjadi virus yang sangat menular dan berkembang-biak diberbagai sektor baik sektor swasta maupun sektor publik. Oleh sebab itu, butuh kesadaran yang kuat bagi setiap individu agar tidak melakukan kecurangan.

Bertitik tolak dari hal tersebut dan latar belakang di atas, maka yang menjadi permasalahan dalam penelitian ini adalah:

1. Bagaimana kecenderungan *fraud* di desa Bontoharu kecamatan Rilau Ale Kabupaten Bulukumba?
2. Bagaimana falsafah *Tallang Sipahua* dapat mencegah *fraud* di desa Bontoharu kecamatan Rilau Ale kabupaten Bulukumba?

D. Tujuan Penelitian

Adapun tujuan dari penelitian berdasarkan perumusan masalah di atas adalah sebagai berikut:

1. Untuk melihat tingkat kecenderungan *fraud* di desa Bontoharu kecamatan Rilau Ale Kabupaten Bulukumba.
2. Untuk mengetahui peran falsafah *Tallang Sipahua* mencegah *fraud* di desa Bontoharu kecamatan Rilau Ale kabupaten Bulukumba.

E. Penelitian Terdahulu

Penelitian ini merupakan penelitian yang melihat bagaimana falsafah *Tallang Sipahua* dapat menjadi salah satu bentuk pencegahan *fraud*. Pencegahan *fraud* yang dimaksudkan dalam penelitian ini adalah yang terjadi pada pengelolaan Keuangan di desa Bontoharu Kecamatan Rilau Ale yang ada di kabupaten Bulukumba. Penelitian mengenai budaya yang memicu ataupun menekan *fraud* telah dilakukan oleh Syahrina *et al.*, (2017) dan Susanti (2015). Penelitian lain yang berhubungan adalah penelitian yang dilakukan oleh Randa dan Fransiskus (2014) serta Wahyuningsih dan Kiswanto (2016).

Syahrina *et al.*, (2017) melakukan penelitian dengan Budaya Cari Untung Sebagai pemicu Terjadinya *Fraud*: Sebuah Studi Etnografi. Penelitian ini dilakukan dengan metode etnografi yang bertujuan mengetahui budaya yang memicu terjadinya *fraud* pada realisasi keuangan Negara. Hasil penelitian ini memeberikan informasi berupa bentuk-bentuk penyiasaan yang dilakukan, sehingga dapat diajdikan dasar sebagai bahan pertimbangan untuk perubahan atau perbaikan kebijakan dan peraturan yang disiasati tersebut. Hasil penelitian ini membuktikan bahwa budaya pada suatu instansi dapat memicu *fraud*.

Rusdi dan Susanti (2015) melakukan penelitian dengan judul Nilai Budaya *Siri' Na Pacce* dan Perilaku Korupsi. Dalam penelitian ini dikatakan bahwa kurangnya Nilai Budaya *Siri' Na Pacce* yang dianut masyarakat etnis Bugis, Makassar, Mandar dan Toraja, maka semakin besar perilaku korupsi yang akan dimunculkan. Selain itu, hasil penelitian ini juga membuktikan jika nilai budaya *Siri' Na Pacce* dapat menjadi salah satu faktor untuk menekan perilaku korupsi. Sehingga, diharapkan dengan menanamkan nilai-nilai budaya siri'na pacce, perilaku korupsi

dapat dicegah. Dapat dilihat bahwa budaya lokal mampu menjadi alat kontrol perilaku individu maupun kelompok .

Penelitian Randa dan Fransiskus (2014) melihat transformasi nilai budaya lokal dalam membangun akuntabilitas organisasi sektor publik. Ada dua jenis akuntabilitas dalam sektor pemerintahan yakni akuntabilitas masukan (aktivitas penyusunan program yang dilakukan oleh pihak agen yakni pemerintah daerah) dan akuntabilitas keluaran (aktivitas yang dilakukan oleh pihak principal, yakni masyarakat). Reskonstruksi akuntabilitas masukan dan keluaran dinyatakan dalam aktivitas kombongan (duduk bersama untuk memecahkan suatu masalah).

Penelitian Wahyuningsih dan Kiswanto (2016) dengan judul *Factors Affecting The Accountability of Village financial Management*. Akuntabilitas sebagai suatu pertanggungjawaban menyajikan, melaporkan, mengungkapkan segala aktivitas dan kegiatan yang menjadi tanggung jawab si pemegang amanah terhadap publik. Semakin tinggi tanggung jawab sipengelola maka akuntabilitas pengelolaan pemerintah desa semakin baik. Akuntabilitas pengelolaan keuangan desa dalam penelitian ini dilihat dari indikator keakuratan, transparansi, validitas, relevansi, dan keandalan informasi. Saran yang berkaitan dengan penelitian ini yakni perlunya peningkatan peran dari masyarakat serta pemerintah terkait pengawasan penyelenggaraan pemerintahan desa.

Melihat hasil dari beberapa penelitian yang menunjukkan besarnya nilai budaya dapat menjadi acuan dalam membangun kearah yang lebih baik. Adanya sinergi antara budaya suatu organisasi atau lingkungan dengan budaya individu merupakan titik terang untuk mencapai keberhasilan organisasi atau lingkungan itu sendiri.

F. Manfaat Penelitian

1. Manfaat Teoretis

Penelitian ini diharapkan mampu menjelaskan teori yang sudah ada teori kritis yang diilhami oleh Karl Marx yang dihubungkan paling dekat dengan Horkheimer dimana teori kritis pada hakikatnya mau menciptakan kesadaran yang kritis. Untuk menyingkap segala tabir yang menutup kenyataan yang tak manusiawi terhadap kesadaran kita. Dengan kata lain adanya kesan semu yang perlu diungkapkan dalam setiap tatanan kehidupan masyarakat yang terlihat baik adanya. Tujuannya adalah menguak sisi remang dalam pemerintahan desa yang perlu dicerahkan agar tercipta kebebasan *fraud*.

2. Manfaat Praktis

Penelitian ini diharapkan mampu menjadi bahan pertimbangan bagi pemerintah dan pihak-pihak yang mendapat kepercayaan untuk terlibat langsung dalam pengelolaan keuangan desa. Sehingga pengelolaan keuangan tidak menimbulkan aroma-aroma tidak sedap seperti *fraud* dalam hal ini penyalahgunaan dana desa. Sebab bukan hanya negara yang dirugikan melainkan kepentingan umum masyarakat setempat bisa terbengkalai. Agar akuntansi pemerintahan dapat berjalan dengan semestinya. Selain itu, semboyan daerah tidak hanya dijadikan sebatas slogan yang mewarnai sejarah tetapi mampu menjadi acuan dalam mewujudkan tata kelola pemerintahan yang baik terbebas dari *fraud*.

3. Manfaat Regulasi

Diharapkan hasil dari penelitian ini mampu mewujudkan tujuan ditetapkannya UU Nomor 6 tahun 2014 tentang Desa diharapkan dapat membawa paradigma baru dalam pembangunan, mampu mengubah cara pandang pembangunan, bahwa kesejahteraan dan kemakmuran ekonomi tidak selamanya berada di kota atau

perkotaan, tetapi dalam membangun Indonesia haruslah dimulai dari desa, karena desa menjadi bagian terdepan dari upaya gerakan pembangunan yang berasal dari prakarsa masyarakat, guna mencapai kesejahteraan dan kemakmuran, sekaligus berkeadilan dan berkesinambungan. Serta mampu menjelaskan Permendagri Nomor 113 Tahun 2014 mengenai asas pengelolaan keuangan yaitu transparan, akuntabel, partisipatif serta dilakukan dengan tertib dan disiplin anggaran.

BAB II

TINJAUAN PUSTAKA

A. *Critical Theory* (teori kritis)

Teori kritis yang diilhami oleh Karl Marx yang dihubungkan paling dekat dengan Horkheimer dimana teori kritis pada hakikatnya mau menciptakan kesadaran yang kritis. Teori kritis ingin mengubah keadaan yang dianggap tidak adil. Marx adalah seorang filsuf yang amat menaruh perhatian pada perubahan, maka filsafat atau ilmu pengetahuan harus melahirkan revolusi dalam masyarakat (Iwan, 2014:146).

Sejalan dengan Marx, pada tahun 1972 Horkheimer memandang diperlukannya satu pendekatan sosial yang mampu mengatasi krisis yang muncul di berbagai sektor kehidupan di Eropa pada abad ke-20 (Tjahyadi,2007:2). Menurut Horkheimer, tugas teori kritis adalah untuk menembus dunia benda dan menunjukkan hubungan dasariah antar pribadi. Lebih lanjut dikatakan bahwa teori kritis berangkat dari kesadaran teoritekus itu sendiri tentang keterlibatannya sendiri.

Menurut Rahman (2009:2) teori kritis pada hakikatnya mau menjadi *Aufklarung* atau pencerahan. *Aufklarung* ini berarti mau membuat cerah, mau menyingkap segala tabir yang menutup kenyataan yang tak manusiawi terhadap kesadaran kita. Teori kritis membicarakan ketersilauan atau semacam selubung yang menyeluruh yang perlu disobek sebab telah menciptakan kebutaan terhadap fakta yang terjadi. Adanya kesan semu yang perlu diungkapkan dalam setiap tatanan kehidupan masyarakat yang terlihat baik adanya.

Teori kritis berupaya membebaskan manusia dari dominasi dan tekanan. Sehingga tujuan digunakannya teori kritis adalah menguak sisi remang dalam pemerintahan desa yang perlu dicerahkan agar tercipta kebebasan *fraud*. Ada atau

tidak adanya hal yang terselubung juga sangat bergantung pada tingkat kepekaan peneliti. Hasilnya dimaksudkan agar dapat mendorong kerja keras pemerintah dan berfokus pada pencapaian hasil yang optimal sebagai bentuk solidaritas terhadap masyarakat. Sebab terciptanya pemerintahan yang baik dan bebas *fraud* tidak hanya berdampak bagi individu melainkan untuk masyarakat luas.

B. Implementasi *Good Corporate Governance*

Implementasi adalah proses untuk memastikan mengenai pelaksanaan dan pencapaian kebijakan tertentu. Sehubungan dengan penyelenggaraan pemerintahan, akuntabilitas pemerintah tidak dapat diketahui apabila tidak ada transparansi pemerintah terhadap masyarakatnya. Untuk itu sejauh ini *Good Governance* dijadikan sebagai seperangkat sistem yang berperan penting dalam mengarahkan pengendalian intern di suatu organisasi atau instansi pemerintahan. *Good Governance* bertujuan untuk memastikan bahwa sasaran perusahaan yang ditetapkan telah tercapai, aset perusahaan terjaga dengan baik, dan upaya untuk menjalankan praktik-praktik usaha yang sehat, serta kegiatan yang transparan agar terjaganya keseimbangan antara upaya pencapaian tujuan ekonomi dengan tujuan sosial ekonomi perusahaan (Ratnayani, *et al.*, 2014:1)

Budaya organisasi yang baik dalam suatu instansi dipercaya mampu meminimalisir kemungkinan *fraud* untuk terjadi. Mengimplementasikan prinsip-prinsip yang terkandung dalam *Good Governance* sebagai budaya organisasi dapat mencegah kecurangan (Widiyarta, *et al.*, 2017:3). Sedangkan menurut Atmadja dan Saputra (2017:8) untuk mendukung terwujudnya *Good Governance* dalam penyelenggaraan desa, pengelolaan keuangan desa dilakukan berdasarkan prinsip tata kelola yaitu transparan, akuntabel dan partisipatif serta dilakukan dengan tertib dan disiplin anggaran.

Purnawanti, *et al.*, (2016:2) *Good Governance* dalam pengelolaan keuangan desa meliputi beberapa bagian, di antaranya yang pertama bentuk partisipasi masyarakat diwujudkan dalam penyusunan APBDes, kedua informasi tentang keuangan secara transparan dapat diperoleh masyarakat, ketiga APBDes disesuaikan dengan kebutuhan desa, keempat pemerintah desa bertanggungjawab penuh atas pengelolaan keuangan, kelima masyarakat baik secara langsung maupun lewat lembaga perwakilan melakukan pengawasan atas pengelolaan keuangan yang dilakukan oleh pemerintah desa.

C. *Fraud*

Fraud adalah suatu kata yang jarang diketahui masyarakat. Namun, tanpa disadari di Indonesia, hampir setiap hari berita di media massa (cetak dan elektronik) memuat berbagai berita tentang *fraud*. *Fraud* adalah suatu hal yang sering terjadi bukan hanya di kehidupan sehari-hari, pemerintahan bahkan di perusahaan publik. Sepintas *fraud* merupakan suatu jenis penyimpangan yang terkesan sederhana namun *fraud* menyimpan bentuk yang lebih kompleks dari bentuk yang sudah kita kenal selama ini. Masyarakat awam cenderung mengartikan bahwa *fraud* adalah korupsi. Padahal sebenarnya, *fraud* itu memiliki banyak tipe termasuk salah satunya korupsi. Memang kasus yang sering terdengar saat ini serta menjadi “buah bibir “ masyarakat adalah korupsi terutama yang melibatkan para petinggi negara ini. *fraud* merupakan suatu perbuatan dan tindakan yang dilakukan secara sengaja, sadar, tahu dan mau untuk menyalahgunakan segala sesuatu yang dimiliki secara bersama, misalnya sumber daya perusahaan dan negara demi kenikmatan pribadi dan kemudian menyajikan informasi yang salah untuk menutupi penyalahgunaan tersebut. *fraud* berbeda dengan kesalahan yang tidak disengaja (*unintentional error*). Jika seorang secara tidak sengaja memasukkan data yang salah ketika mencatat suatu transaksi,

maka itu tidak dapat dikatakan *fraud* karena dilakukan dengan tidak sengaja. Tetapi, jika seseorang dengan kecerdikannya, merekayasa laporan keuangan untuk menarik minat calon investor untuk berinvestasi pada perusahaannya maka disebut *fraud*. Seorang akuntan yang melakukan kecurangan dalam prosedur akuntansi akan mengakibatkan informasi akuntansi yang dihasilkan tidak akan berguna bagi pihak-pihak yang membutuhkannya. Karena sebuah informasi akuntansi yang dihasilkan dari proses akuntansi dari suatu entiti sangatlah penting, dimana informasi ini menjadi pertimbangan terhadap program atau kebijakan entiti tersebut untuk mencapai tujuannya. *Fraud* tidak hanya terjadi pada sektor swasta, tetapi juga marak terjadi di sektor publik tak terkecuali pada pemerintahan desa.

Alfian (2016:206) mengatakan bahwa sejauh ini dengan banyak pendapat ilmunan disimpulkan terdapat beberapa faktor yang menjadi pemicu *fraud* antara lain:

1. Faktor Individu

- a. Moral, faktor ini berhubungan dengan keserakahan
- b. Motivasi, faktor ini berhubungan dengan kebutuhan, yang lebih cenderung berhubungan dengan pandangan/pikiran dan keperluan pegawai/pejabat yang terkait dengan aset yang dimiliki perusahaan/instansi/ organisasi tempat ia bekerja.
- c. Tekanan, faktor yang dihadapi dalam bekerja yang dapat menyebabkan orang yang jujur mempunyai motif untuk melakukan kecurangan.

2. Faktor Generic

- a. Kesempatan, untuk melakukan kecurangan tergantung pada kedudukan pelaku terhadap objek kecurangan. Kesempatan untuk melakukan kecurangan selalu ada pada setiap kedudukan. Namun, ada yang mempunyai kesempatan besar dan ada yang kecil. Secara umum manajemen suatu organisasi/perusahaan

mempunyai kesempatan yang lebih besar untuk melakukan kecurangan dari pada karyawan.

- b. Pengungkapan, suatu kecurangan belum menjamin tidak terulangnya kecurangan tersebut baik oleh pelaku yang sama maupun oleh pelaku yang lain. Oleh karena itu, setiap pelaku kecurangan seharusnya dikenakan sanksi apabila perbuatannya terungkap.

Pencegahan kecurangan pada umumnya berupa aktivitas yang dilaksanakan oleh pihak manajemen dalam hal penerapan kebijakan, sistem dan prosedur yang membantu menyakinkan bahwa tindakan yang diperlukan sudah dilakukan dewan komisaris, manajemen dan personil lain perusahaan untuk dapat memberikan keyakinan memadai dalam mencapai 3 (tiga) tujuan pokok yaitu:

1. Keadaan laporan keuangan.
2. Efektivitas dan efisiensi operasional
3. Kepatuhan terhadap hukum dan peraturan yang berlaku.

Konsep *fraud triangle* pertama kali dikemukakan oleh *Donald Cressey* (Widarti, 2015:232). Menurut *Aprillia et al.*, (2015:788) Dalam praktik kecurangan, terdapat beberapa hal yang mendorong terjadinya upaya *fraud yang popular dengan nama segitiga kecurangan (Fraud Triangle)*, Sebagaimana diilustrasikan seperti gambar dibawah ini:

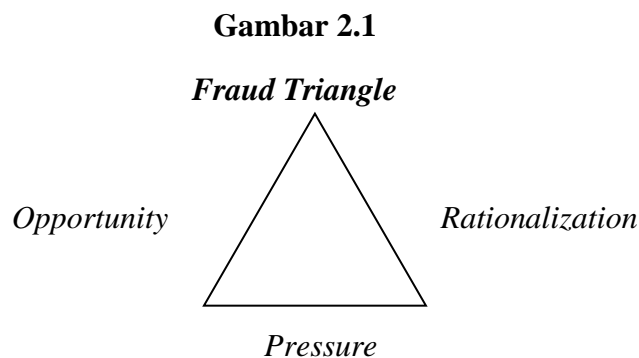

Sumber: Modifikasi Buku *Jasa Audit dan Assurance Pendekatan Terpadu* (Elder *et al.*, 2008:375)

Kecurangan terjadi dalam suatu perusahaan dikarenakan adanya dorongan yang menyebabkan seseorang melakukan *fraud* (*pressure*), peluang yang memungkinkan *fraud* terjadi (*opportunity*), dan elemen penting dalam terjadinya *fraud*, dimana pelaku mencari pembenaran atas tindakannya (*rationalization*).

1. *Pressure* (Tekanan/Motif)

Pressure adalah dorongan orang untuk melakukan *fraud*. Tekanan dapat mencakup hampir semua hal termasuk hal keuangan dan non keuangan. Dalam hal keuangan sebagai contoh dorongan untuk memiliki barang-barang yang bersifat materi. Tekanan dalam hal non keuangan mendorong seseorang melakukan kecurangan, misalnya tindakan untuk menutupi kinerja yang buruk karena tuntutan pekerjaan untuk mendapatkan hasil yang baik. Dalam SAS No. 99, terdapat empat jenis kondisi umum terjadi pada pressure yang dapat mengakibatkan kecurangan yaitu :

a. *Financial stability pressure*

Yaitu keadaan yang memaksa suatu perusahaan harus menggambarkan kondisi keuangan perusahaan dalam kondisi stabil. Contoh faktor risiko: perusahaan mungkin memanipulasi laba ketika stabilitas keuangan atau profitabilitasnya terancam oleh kondisi ekonomi.

b. *Financial targets*

Yaitu tekanan berlebihan pada manajemen untuk mencapai target keuangan yang dipatok oleh direksi atau manajemen. Contoh faktor risiko: perusahaan mungkin memanipulasi laba untuk memenuhi prakiraan atau tolok ukur para analis seperti laba tahun sebelumnya.

c. *Personal financial need*

Yaitu kondisi ketika keuangan perusahaan turut dipengaruhi oleh kondisi keuangan para eksekutif perusahaan. Contoh faktor risiko: kepentingan keuangan oleh manajemen yang signifikan dalam entitas, manajemen memiliki bagian kompensasi yang signifikan yang bergantung pada pencapaian target yang agresif untuk harga saham, hasil operasi, posisi keuangan, atau arus kas manajemen menjaminkan harta pribadi untuk utang entitas.

d. *External pressure*

Yaitu tekanan yang berlebihan bagi manajemen untuk memenuhi persyaratan atau harapan dari pihak ketiga. Contoh faktor risiko: ketika perusahaan menghadapi adanya tren tingkat ekspektasi para analis investasi, tekanan untuk memberikan kinerja terbaik bagi investor dan kreditor yang signifikan bagi perusahaan atau pihak eksternal lainnya.

2. *Opportunity* (Peluang)

Opportunity adalah peluang yang memungkinkan terjadinya *fraud*. Peluang dapat terjadi karena pengendalian internal yang lemah, pengawasan manajemen yang kurang baik atau melalui penggunaan posisi. SAS No. 99 menyebutkan bahwa peluang pada kecurangan laporan keuangan dapat terjadi pada tiga kategori yaitu : nature of industry, ineffective monitoring dan organizational structure.

a. *Nature of industry*

Yaitu berkaitan dengan munculnya risiko bagi perusahaan yang berkecimpung dalam industri yang melibatkan estimasi dan pertimbangan yang signifikan jauh lebih besar. Contoh faktor risiko: penilaian persediaan mengandung risiko salah saji yang lebih besar bagi perusahaan yang persediaannya tersebar

di banyak lokasi. Risiko salah saji persediaan ini semakin meningkat jika persediaan itu menjadi usang.

b. *Ineffective monitoring*

Yaitu keadaan dimana perusahaan tidak memiliki unit pengawas yang efektif memantau kinerja perusahaan. Contoh faktor risiko: adanya dominasi manajemen oleh satu orang atau kelompok kecil, tanpa kontrol kompensasi, tidak efektifnya pengawasan dewan direksi dan komite audit atas proses pelaporan keuangan dan pengendalian internal dan sejenisnya.

c. *Organizational Structure*

Yaitu struktur organisasi yang kompleks dan tidak stabil. Contoh faktor risiko: struktur organisasi yang terlalu kompleks, perangkapan jabatan yang mengurangi efektifitas pengawasan, perputaran personil perusahaan seperti senior manajer atau direksi yang tinggi.

3. *Rasionalization* (Rasionalisasi)

Rasionalisasi menjadi elemen penting dalam terjadinya *fraud*, di mana pelaku *fraud* selalu mencari pembenaran secara rasional untuk membenarkan perbuatannya (Molida, 2011).

Adanya suatu sikap, karakter atau seperangkat nilai-nilai etika yang memungkinkan manajemen atau pegawai untuk melakukan tindakan yang tidak jujur, atau mereka berada dalam suatu lingkungan yang memberikan mereka tekanan yang cukup besar sehingga menyebabkan mereka membenarkan melakukan perbuatan yang tidak jujur tersebut (Elder *et al.*, 2008:375).

Kecurangan yang terjadi harus dicegah antara lain dengan cara-cara seperti membangun struktur pengendalian intern yang baik, mengefektifkan aktivitas

pengendalian, meningkatnya kultur organisasi, mengefektifkan fungsi internal audit, dan tindakan-tindakan lainnya.

Fraud atau kecurangan adalah dari kesalahan yang disengaja untuk memperoleh keuntungan secara illegal. Kecurangan meliputi pencurian, penipuan, pemalsuan, dan korupsi. Dalam pengelolaan keuangan desa pun ada kemungkinan terjadi kecurangan. Sifat kecurangan bisa berupa penyimpangan administratif, penyimpangan yang bersifat perdata, dan penyimpangan dari ketentuan pidana. Menurut badan Pengawasan Keuangan dan Pembangunan (BPKP) Tahun 2015 terdapat beberapa risiko kecurangan (*fraud*) yang dapat terjadi dalam pengelolaan keuangan desa, antara lain:

1. Penggunaan Kas Desa secara tidak sah (*Theft Of Cash on Hand*)

Risiko ini merupakan penggunaan kas desa secara tidak sah oleh aparat atau pihak lainnya. Pencurian merupakan salah satu bentuk kecurangan yang menimbulkan kerugian keuangan desa hingga mengurangi kemampuan pemerintah desa dalam menjalankan tugas dan fungsinya.

2. *Mark up* dan atau *kick Back* pada Pengadaan Barang/Jasa

Meninggikan harga beli barang/jasa dari harga wajarnya, dan selanjutnya ada pengembalian sejumlah kas kepada aparat terkait merupakan bentuk kecurangan yang sudah sering terjadi. Apalagi dalam kondisi sistem pengendalian pemerintah desa yang belum matang, kemungkinan terjadinya risiko ini cukup tinggi. Hal ini tentunya dapat menimbulkan kerugian keuangan desa dan mengurangi kemampuan pemerintah desa menjalankan tugas dan fungsinya.

3. Penggunaan Aset Desa untuk kepentingan pribadi Aparat Desa secara tidak sah (*misuse atau larceny*)

Aset desa, berupa sarana kantor, tanah desa, peralatan kantor ataupun kendaraan kantor seharusnya digunakan untuk mendukung pelaksanaan tugas dan fungsi pemerintahan desa. Namun seringkali, peralatan tersebut digunakan untuk kepentingan pribadi, atau bahkan dimiliki secara tidak sah. Ini risiko yang juga sering terjadi pada institusi yang sistem pengendaliannya belum matang seperti pada umumnya pemerintahan desa. Hal ini dapat mengganggu operasional institusi.

4. Pungutan Liar (*Illegal Gratuities*) Layanan Desa

Pungutan Liar adalah pungutan tidak sah yang dikenakan kepada masyarakat atas layanan yang diberikan oleh instansi pemerintah. Pada instansi pemerintah yang masih kuat budaya ‘memberi tip’, hal ini menjadi risiko yang sangat tinggi kemungkinan terjadinya. Hal ini dapat mengakibatkan munculnya komplain, bahkan menimbulkan kekisruhan dalam pelayanan pada masyarakat.

D. Pengelolaan Keuangan Desa

UU Nomor 5 Tahun 1979 menyatakan bahwa Desa ialah suatu wilayah yang ditempati oleh sejumlah penduduk sebagai kesatuan masyarakat, termaksud di dalamnya kesatuan masyarakat hukum yang mempunyai organisasi pemerintahan terendah langsung di bawah camat dan berhak menyelenggarakan rumah tangganya sendiri dalam ikatan Negara Kesatuan Republik Indonesia.

Sedangkan dalam UU Nomor 22 Tahun 1999, desa adalah kesatuan masyarakat hukum yang memiliki kewenangan untuk mengatur dan mengurus kepentingan masyarakat setempat berdasarkan asal usul dan adat istiadat setempat yang diakui dalam sistem Pemerintahan Nasional dan berada di Daerah Kabupaten. Ini berarti desa merupakan suatu pemerintahan yang mandiri yang berada di dalam

sub sistem Pemerintahan Nasional dalam wadah Negara Kesatuan Republik Indonesia. Pada UU Nomor 32 Tahun 2004, desa adalah kesatuan masyarakat hukum yang memiliki batas-batas wilayah yang berwenang untuk mengatur dan mengurus kepentingan masyarakat setempat, berdasarkan asal-usul dan adat-istiadat setempat yang diakui dan dihormati dalam sistem pemerintahan Negara Kesatuan Republik Indonesia.

Selanjutnya dalam PP Nomor 72 Tahun 2005 Tentang Desa, bahwa Desa atau yang disebut dengan nama lain, selanjutnya disebut desa, adalah kesatuan masyarakat hukum yang memiliki batas-batas wilayah yang berwenang untuk mengatur kepentingan masyarakat setempat, berdasarkan asal-usul dan adat istiadat setempat yang diakui dan dihormati dalam sistem Pemerintahan Negara Kesatuan Republik Indonesia. Dengan demikian desa sebagai suatu bagian dari sistem pemerintahan Negara Kesatuan Republik Indonesia yang diakui otonominya dan Kepala Desa melalui pemerintah desa dapat diberikan penugasan pendelegasian dari pemerintahan ataupun pemerintahan daerah untuk melaksanakan urusan pemerintah tertentu.

Desa memegang peranan penting dalam pembangunan nasional. Bukan hanya dikarenakan sebagian besar rakyat Indonesia bertempat tinggal di desa, tetapi desa memberikan sumbangan besar dalam menciptakan stabilitas nasional. Pembangunan desa adalah merupakan bagian dari rangkaian pembangunan nasional. Pembangunan nasional merupakan rangkaian upaya pembangunan secara berkesinambungan yang meliputi seluruh aspek kehidupan masyarakat. Pemerintah desa adalah penyelenggaraan urusan pemerintahan dan kepentingan masyarakat setempat dalam sistem pemerintahan Negara Kesatuan Republik Indonesia. Pemerintah desa adalah kepala desa atau yang disebut dengan nama lain dibantu perangkat desa sebagai unsur penyelenggara pemerintah desa. Badan Permusyawaratan Desa (BPD) merupakan

lembaga perwujudan dalam demokrasi penyelenggaraan pemerintah desa. Anggota BPD ialah wakil dari penduduk desa bersangkutan berdasarkan keterwakilan wilayah. Anggota BPD terdiri dari ketua RW, pemangku adat, golongan profesi, pemuka agama atau tokoh masyarakat lainnya.

Menurut Permendagri No. 113 tahun 2014 Pengelolaan Keuangan Desa adalah keseluruhan kegiatan yang meliputi perencanaan, pelaksanaan, penatausahaan, pelaporan, dan pertanggungjawaban keuangan desa. Keuangan desa dikelola berdasarkan asas-asas transparan, akuntabel, partisipatif serta dilakukan dengan tertib dan disiplin anggaran. Pengelolaan keuangan desa dikelola dalam masa 1 (satu) tahun anggaran yakni mulai tanggal 1 Januari sampai dengan tanggal 31 Desember.

Menurut Badan Pengawasan Keuangan dan Pembangunan (2015) mengemukakan bahwa Keuangan Desa dikelola berdasarkan praktik-praktik pemerintahan yang baik. Asas-asas Pengelolaan Keuangan Desa sebagaimana tertuang dalam Permendagri Nomor 113 Tahun 2014 yaitu transparan, akuntabel, partisipatif serta dilakukan dengan tertib dan disiplin anggaran, dengan uraian sebagai berikut:

1. Transparan yaitu prinsip keterbukaan yang memungkinkan masyarakat untuk mengetahui dan mendapat akses informasi seluas-luasnya tentang keuangan desa. Asas yang membuka diri terhadap hak masyarakat untuk memperoleh informasi yang benar, jujur, dan tidak diskriminatif tentang penyelenggaraan pemerintahan desa dengan tetap memperhatikan ketentuan peraturan perundang-undangan;
2. Akuntabel yaitu perwujudan kewajiban untuk mempertanggungjawabkan pengelolaan dan pengendalian sumber daya dan pelaksanaan kebijakan yang dipercayakan dalam rangka pencapaian tujuan yang telah ditetapkan. Asas akuntabel yang menentukan bahwa setiap kegiatan dan hasil akhir kegiatan

penyelenggaraan pemerintahan desa harus dapat dipertanggungjawabkan kepada masyarakat desa sesuai dengan ketentuan peraturan perundangundangan;

3. Partisipatif yaitu penyelenggaraan pemerintahan desa yang mengikutsertakan kelembagaan desa dan unsur masyarakat desa;
4. Tertib dan disiplin anggaran yaitu pengelolaan keuangan desa harus mengacu pada aturan atau pedoman yang melandasinya.

Beberapa disiplin anggaran yang perlu diperhatikan dalam Pengelolaan Keuangan Desa yaitu:

1. Pendapatan yang direncanakan merupakan perkiraan yang terukur secara rasional yang dapat dicapai untuk setiap sumber pendapatan, sedangkan belanja yang dianggarkan merupakan batas tertinggi pengeluaran belanja;
2. Pengeluaran harus didukung dengan adanya kepastian tersedianya penerimaan dalam jumlah yang cukup dan tidak dibenarkan melaksanakan kegiatan yang belum tersedia atau tidak mencukupi kredit anggarannya dalam APBDesa/Perubahan ;
3. Semua penerimaan dan pengeluaran daerah dalam tahun anggaran yang bersangkutan harus dimasukkan dalam dan dilakukan melalui Rekening Kas Desa.

E. Falsafah “Tallang Sipahua”

Falsafah berasal dari bahasa Yunani yaitu *Philosophia*. *Philos/ Philoin* memiliki arti suka, cinta dan mencintai. *Shopia* memiliki arti kebijaksanaan, hikmah, kepandaian, dan ilmu. Secara lengkap *Philoshopia* memiliki arti cinta kepada kebijaksanaan atau cinta kepada ilmu. Falsafah memiliki arti sebagai sebuah pandangan hidup, anggapan, gagasan, ide, pemikiran, dan sikap batin yang paling dasar yang dimiliki oleh seseorang atau masyarakat. Falsafah yaitu sebuah cara yang

digunakan untuk mengatur tata kehidupan manusia dalam bermasyarakat (Nolia, 2012).

Falsafah *Tallang Sipahua* merupakan penggalan kata dari kalimat *Mali' Siaparappe, Tallang Sipahua*. *Mali'* artinya terbawa arus air, *siparappe* artinya saling menolong agar tidak terbawa arus air, *tallang* artinya tenggelam, sedangkan *sipahua* artinya saling menolong saat tenggelam. Ungkapan yang mencerminkan perpaduan dari dua dialek bahasa bugis dan konjo tersebut, merupakan gambaran sikap batin masyarakat Bulukumba untuk mengemban amanat persatuan di dalam mewujudkan keselamatan bersama, demi terciptanya tujuan pembangunan lahir dan batin, material dan spiritual, serta dunia dan akhirat.

Zaman dulu, semboyan *Tallang Sipahua* yang berarti jika tenggelam sama-sama terapung lahir dan berkembang di Bulukumba wilayah Timur. Karena pada saat itu, hampir dari keseluruhan masyarakat Bulukumba menghuni wilayah pesisir pantai dan terkenal sebagai pelaut ulung. Dalam berlayar mereka memiliki tekad yang kuat untuk sampai/ menyelesaikan tujuan sebelum kembali. Akan tetapi selama mereka berlayar, mereka tidak egois, apapun yang terjadi pada salah satu diantara mereka adalah tanggung jawab mereka bersama-sama. Oleh karena itu, mereka mengambil perumpamaan yang dekat dengan kesehariannya sebagai gambaran semangat persatuan mereka. Kebiasaan berlayar yang dilakukan masyarakat dan ketidaktahuan mereka tentang bagaimana cara mereka bertahan hidup di dataran tinggi menyebabkan daerah dataran tinggi masih jarang bahkan hampir tidak ada yang menempati. Namun seiring bertambahnya pengetahuan dan kebutuhan manusia, masyarakat berangsur-angsur mendiami daerah dataran tinggi. Kemudian diperkenalkan kalimat *Mali' Siaparappe* yang berarti “jika hanyut, sama-sama terdampar” yang berkembang di Bulukumba wilayah Barat. Dan akhirnya saat ini,

kalimat *Mali Siparappe Tallang Sipahua* dirangkaikan sebagai semboyan dan kearifan lokal masyarakat Bulukumba. Kalimat *Mali Siparappe* tidak hanya ada di Bulukumba tetapi juga terdapat di beberapa daerah yang merupakan suku bugis (Fajarini, 2014:129). Seperti dalam penelitian Iskandar (2016:7) mengatakan bahwa *Tallang Sipahua* atau hanyut saling mendamparkan artinya saling tolong menolong dalam menghadapi rintangan. Sehingga makna dari semboyan ini adalah solidaritas, dimana nilai-nilainya dapat dilihat melalui kehidupan sehari-hari seperti tingginya rasa empati, kebiasaan tolong menolong dan nilai kebersamaan lainnya.

Seperti yang dianjurkan dalam surah Al Ashr ayat 2-3 sebagai berikut:

إِنَّ الْإِنْسَانَ لِفِي خُسْرٍ ﴿٢﴾ إِلَّا الَّذِينَ ءَامَنُوا وَعَمِلُوا الصَّالِحَاتِ وَتَوَّصَوْا بِالْحَقِّ وَتَوَّصَوْا
بِالصَّبْرِ ﴿٣﴾

Artinya: "Sesungguhnya manusia itu benar-benar dalam kerugian. Kecuali orang-orang yang beriman dan mengerjakan amal saleh dan nasehat menasehati supaya mentaati kebenaran dan nasehat menasehati supaya menetapi kesabaran." (QS. Al Ashr: 2-3).

Orang-orang yang tidak ingin merugi tentu saja akan menuruti perintah Allah SWT. dengan mengerjakan amal saleh serta tidak mementingkan diri sendiri. Saling mengingatkan dalam hal kebenaran agar mencapai keselamatan bersama. Ayat diatas menunjukkan tingginya nilai moral dan keagamaan seseorang tidak akan membuatnya merugi.

Petuah *Tallang Sipahua* (disebutkan sebagai *Mali Siparappe* dalam dialek bugis) tersebut dapat menjadi petunjuk tata pemerintahan yang baik, karena memiliki nilai-nilai moral dan religius (Iskandar, 2016:7). Nilai Religius atau Nilai

kepercayaan, adalah nilai berdasarkan kepercayaan seseorang. Menurut Fathurrohman (2012), nilai religius merupakan dasar dari pembentukan budaya religius, karena tanpa adanya penanaman religius, maka budaya religius tidak akan terbentuk. Secara hakiki sebenarnya nilai ini merupakan nilai yang memiliki dasar kebenaran yang paling kuat dibandingkan dengan nilai-nilai yang lain. Nilai bersumber dari kebenaran tertinggi yang datangnya dari Tuhan dan ruang lingkup nilai ini sangat luas dan mengatur seluruh aspek dalam kehidupan manusia. Nilai ini terbagi berdasarkan jenis agama yang dianut oleh manusia, dan kebenaran nilai ini mutlak bagi pemeluk agamanya masing-masing. Nilai religius bersumber dari agama dan mampu merasuk ke dalam intimitas jiwa. Nilai religius perlu ditanamkan dalam setiap lembaga untuk membentuk budaya religius yang mantap dan kuat. Disamping itu, penanaman nilai religius ini penting dalam rangka untuk memantapkan etos kerja dan etos ilmiah seluruh civitas akademika yang ada di suatu lembaga.

Nilai moral adalah nilai yang berdasarkan kepada baik atau buruknya suatu perbuatan seseorang manusia berdasarkan pada nilai-nilai sosial yang bersifat universal. Nilai ini bersifat umum walaupun setiap masyarakat memiliki pedoman nilai yang berbeda. Namun dalam penerapannya bisa saja terjadi perbedaan karena ada pengaruh budaya di dalamnya. Definisi moral secara terminologis adalah studi sistematis tentang tabiat konsep nilai, baik, buruk, harus, benar, salah, dan lain sebagainya dan prinsip-prinsip umum yang membenarkan untuk mengaplikasikannya (Wikipedia, 2017). Disini nilai moral dapat dimaknai sebagai dasar etika seseorang. Etika bagi seseorang terwujud dalam kesadaran moral yang memuat keyakinan “benar dan tidak” atas sesuatu hal. Perasaan yang muncul bahwa ia akan salah bila melakukan sesuatu yang diyakininya tidak benar berangkat dari norma-norma moral dan perasaan menghargai diri bila ia meninggalkannya. Tindakan yang diambil harus

dipertanggungjawabkan pada diri sendiri. Begitu juga dengan sikapnya terhadap orang lain bila pekerjaan tersebut mengganggu atau sebaliknya mendapatkan pujian.

Masyarakat Bulukumba berharap dengan adanya semboyan ini, mereka dapat melanjutkan kebiasaan leluhurnya yang memiliki tekad yang kuat dan tanggung jawab bersama dalam menghadapi segala kondisi, baik suka maupun duka untuk bisa saling mendukung dalam memicu semangat bersatu generasi lanjut. Masyarakat Bulukumba untuk mengembangkan amanah persatuan didalam mewujudkan keselamatan bersama demi tercapainya tujuan pembangunan lahir bathin, material spiritual, dunia akhirat dikembangkan melalui prinsip *Mali' Siparappe Tallang Sipahua*. Kearifan lokal hanya akan abadi kalau kearifan lokal terimplementasikan dalam kehidupan konkret sehari-hari sehingga mampu merespons dan menjawab arus zaman yang telah berubah (Fajarini, 2014:129).

F. Rerangka Pikir

Gambar 2.2
Rerangka Pikir

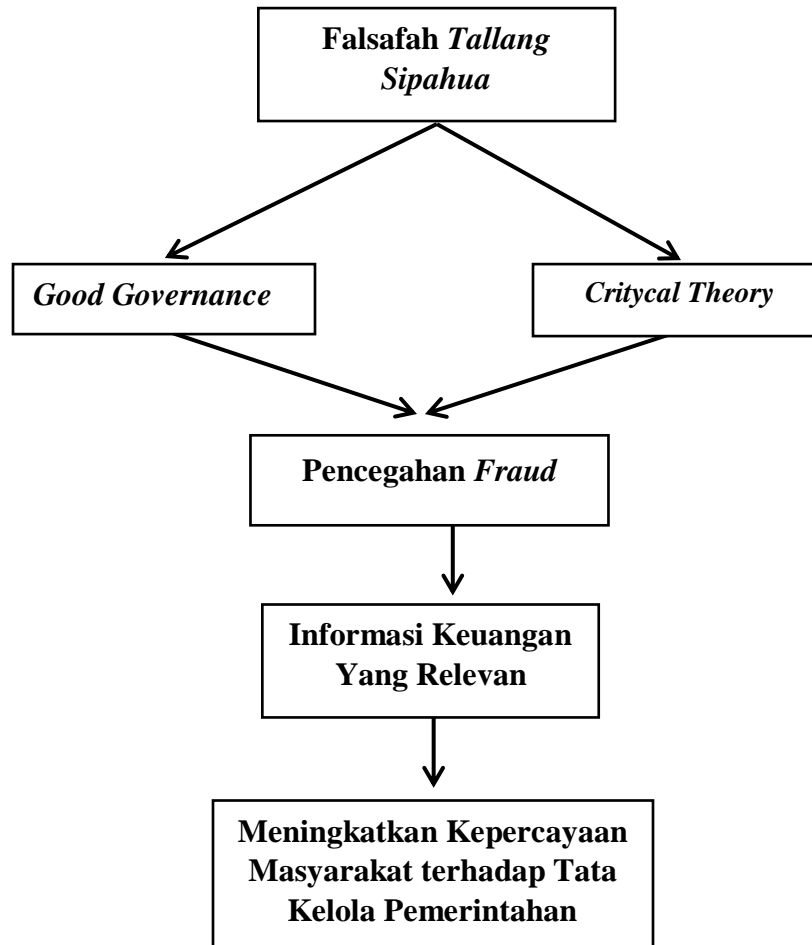

Sumber: Peneliti, 2018

BAB III

METODE PENELITIAN

A. Jenis dan Lokasi Penelitian

Dalam penelitian ini menggunakan penelitian kualitatif. Penelitian kualitatif dapat diartikan sebagai metode penelitian yang berlandaskan pada filsafat postpositivisme, digunakan untuk meneliti pada kondisi obyek yang alamiah (Sugiyono, 2013:24). Penelitian kualitatif menurut Sugiyono (2013:228) adalah proses eksplorasi dan penggambaran masalah sosial atau masalah kemanusiaan. Namun, kualitatif lebih dalam dapat dikatakan sebagai sebuah proses memahami makna perilaku dari individu maupun kelompok. Pada aspek kelimuan akuntansi terdapat tiga paradigma dalam penelitian kualitatif diantaranya, yaitu interpretif, kritis, dan posmo (Paranoan, 2015:13). Menurut Nurhayati (2015:176) paradigma kualitatif yang masih eksis ada empat diantaranya yaitu Paradigma interpretivis, kritis, postmodernis dan spiritualis. Metode interpretif pun ada beberapa cakupan antara lain penelitian grounded, fenomenologis, inkuiri heuristik dan penelitian etnografi (Nugroho, 2011). Sedangkan menurut Nurhayati (2015:183) metode interpretif terbagi atas fenomenologi, etnografi, etnometodologi dan narasi. Interpretif etnografi menjadi pilihan peneliti untuk digunakan dalam penelitian ini. Etnografi juga merupakan pendekatan yang terbagi menjadi tiga bagian diantaranya etnografi realis, studi kasus, dan etnografi kritis.

Lokasi penelitian dilakukan di desa Bontoharu Kecamatan Rilau Ale Kabupaten Bulukumba. Daerah ini merupakan area yang mudah dijangkau oleh peneliti sehingga dapat membantu kelancaran penelitian etnografi yang membutuhkan kurun waktu yang cukup lama dibandingkan penelitian yang lain. Selain itu, falsafah

yang kemudian digunakan dalam penelitian yaitu *Tallang Sipahua* merupakan dialek konjo bahasa asli masyarakat di daerah tersebut.

B. Pendekatan Penelitian

Pendekatan penelitian yang digunakan adalah etnografi kritis, yaitu etnografi konvensional sebagaimana penjelasan di atas dan dilanjutkan analisis terhadap makna yang mendasari dalam budaya tersebut dengan perspektif feminis sebagai alat analisisnya menggunakan gender (Sumadi, 2017:4). Para teoritis kritis menerapkan perspektif etnografi kritis untuk menghasilkan etnografi yang lebih menonjolkan sisi manusiawi. Etnografi kritis dalam penelitian ini digunakan untuk menggali ada atau tidak adanya kecenderungan *fraud* di lokasi penelitian untuk kemudian diberikan pencerahan.

C. Objek Penelitian

Dalam Penelitian ini istilah yang digunakan untuk objek penelitian adalah informan. Peneliti menentukan informan dengan melihat kriteria yang sesuai dengan topik yang diangkat. Adapun kriteria yang dimaksud adalah memiliki pengetahuan yang memadai mengenai penelitian yang akan dilakukan, terlibat langsung dalam instansi yang diteliti dalam hal ini sebagai pelaksana pengelolaan keuangan desa, memiliki cukup waktu untuk menjadi informan etnografi (Syahrina *et al.*, 2017:76). Selain itu, hal yang sangat diutamakan peneliti adalah kemudahan dalam menjangkau lokasi penelitian. Mengingat bahwa penelitian etnografi dilakukan dalam rentan waktu yang agak lama, maka informan yang dipilih adalah yang berada di wilayah terdekat tetapi mampu memberikan informasi yang dibutuhkan.

Peneliti memilih informan dari sebuah desa yang berada di wilayah Bulukumba sebagai penganut semboyan *Tallang Sipahua*. Di kecamatan Rilau Ale terdapat sebuah desa yang mayoritas masyarakatnya menggunakan bahasa sehari-hari

dengan dialek konjo yaitu Desa Bontoharu. Penentuan informan juga dilakukan dengan melakukan *social setting*. Menentukan *social setting* merupakan hal yang dapat membantu peneliti mengarahkan di mana sebaiknya peneliti menggali informasi (Kamayanti, 2016:108). Adapun *social setting* yang dilakukan peneliti sebagai berikut:

Gambar. 3.1

Setting sosial

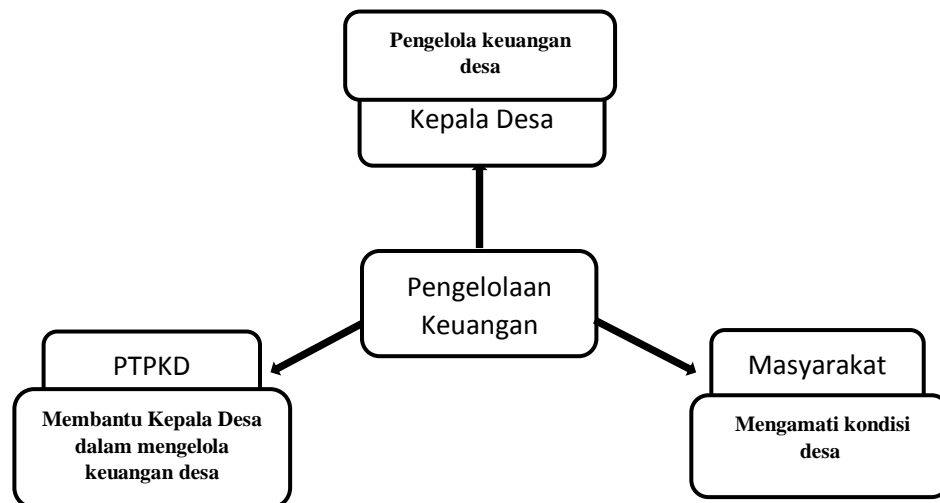

Sumber : Peneliti, 2018

Berdasarkan *social setting* di atas menunjukkan bahwa ketiganya memiliki bagian penting yang dibutuhkan peneliti, maka peneliti mengidentifikasi informan sebagai berikut:

1. Informan Kunci, yang mengetahui dan memiliki berbagai informasi pokok yang diperlukan dalam penelitian atau informan yang mengetahui secara mendalam permasalahan yang sedang diteliti. Dimana Informan Kunci adalah Kepala Desa Bontoharu.

2. Informan Utama, yang terlibat secara langsung dalam interaksi sosial yang diteliti. Informan utama adalah Pelaksana Teknis Pengelolaan Keuangan Desa (PTPKD) yaitu Sekretaris Desa, Kepala Seksi, dan Kaur Keuangan.
3. Informan tambahan, yang dianggap mampu memberikan informasi yang dibutuhkan peneliti adalah Masyarakat atau Tokoh Masyarakat yang mengerti tentang Falsafah "*Tallang Sipahua*" serta mengetahui kondisi perkembangan yang terjadi di dalam Desa. Untuk mengetahui apakah ada ketimpangan antara informasi yang diterima dari pihak pengelola keuangan dengan masyarakat.

D. Jenis dan Sumber Data

Adapun sumber data yang akan digunakan dalam penelitian ini, yaitu sebagai berikut:

1. Sumber Primer

Yaitu data yang berasal langsung dari sumber data yang dikumpulkan secara khusus dan berhubungan langsung dengan permasalahan yang diteliti. Data ini tidak tersedia dalam bentuk file. Data ini harus dicari melalui narasumber atau dalam istilah teknisnya responden, yaitu orang yang kita jadikan sebagai sarana mendapatkan informasi ataupun data.

2. Sumber Sekunder

Data sekunder adalah data yang mengacu pada informasi yang dikumpulkan dari sumber yang telah ada. Sumber data sekunder adalah catatan atau dokumentasi instansi.

E. Metode Pengumpulan Data

Etnografer mengumpulkan data dengan melakukan wawancara dan pengamatan secara langsung terhadap informan utama. Menurut Sugiyono (2015) wawancara digunakan sebagai tehnik pengumpulan data apabila peneliti ingin

melakukan studi untuk menemukan permasalahan yang harus diteliti dan juga apabila peneliti ingin mengetahui hal-hal dari responden yang lebih mendalam. Menurut Kamayanti (2016:108) proses ini adalah proses observasi partisipasi yang dibedakan menjadi *ordinary participant* dan *participant observer*. Sebagai *participant observer*, keterlibatan etnografer secara aktif sangat membantu observasi yang dilakukan. Pada saat Bendahara Desa merapikan Laporan Pertanggungjawaban APBDesa, etnografer tidak hanya diam dan menyimak gerakan-gerakan yang diciptakan oleh Bendahara tetapi turut membantu memeriksa kelengkapan berkas.

Tahap selanjutnya, poin penting pekerjaan etnografi tidak lain adalah membuat catatan etnografi (Kamayanti, 2016:110). Setelah melakukan observasi maka perlu bagi seorang etnografer untuk membuat catatan mengenai kegiatan-kegiatan yang ditemukan pada saat observasi. Catatan ini dibuat dengan menggunakan bahasa asli informan (dialek konjo), sesuai dengan hasil dokumentasi/rekaman yang telah dikumpulkan. Dokumentasi merupakan catatan peristiwa yang sudah berlalu. Hasil dokumentasi bisa berbentuk lisan, tulisan, gambar, laporan keuangan dan lain-lain.

Setelah membuat catatan etnografi selanjutnya membuat observasi deskriptif. Observasi ini dilakukan dengan mengajukan pertanyaan yang telah disusun sebelum melakukan wawancara. Namun, pertanyaan etnografer boleh dikembangkan pada saat melakukan wawancara guna menguak jawaban-jawaban yang dapat memberikan inspirasi untuk kelanjutan penelitian. Olehnya itu, sebagai etnografer hendaknya memiliki tingkat kepekaan di atas rata-rata.

F. Instrumen Penelitian

Untuk menyelesaikan penelitian ini tentunya peneliti membutuhkan instrumen. Instrumen penelitian adalah suatu alat yang digunakan untuk mengukur

fenomena yang terjadi maupun sosial yang menjadi acuan. Sugiyono (2013) mengatakan instrumen merupakan alat untuk mengukur, mengobservasi, atau dokumentasi yang dapat menghasilkan data kuantitatif. Adapun instrumen dalam penelitian ini adalah peneliti sendiri, alat tulis untuk membuat catatan penelitian, perekam suara, kamera dan manuskrip sebagai alat bantu dalam mengumpulkan data yang diperlukan peneliti.

G. Teknik Analisis Data

Dalam penelitian etnografi, analisis data dilakukan secara simultan dengan pengumpulan data, karena salah satu tujuan analisis data adalah untuk menemukan dan merumuskan pertanyaan-pertanyaan spesifik yang jawabannya dicari dalam rekaman data yang sudah ada atau dalam pengumpulan data berikutnya. Seiring dengan diperolehnya jawaban atas pertanyaan tersebut maka pengembangan deskripsi, analisis tema-tema, dan penginterpretasian makna informasi juga telah berlangsung. Dilihat dari tahapannya, data dianalisis melalui empat bentuk yaitu analisis domain, analisis taksonomi, analisis komponensial, dan analisis tema kultural.

Analisis domain digunakan untuk memperoleh gambaran umum atau pengertian menyeluruh tentang objek penelitian atau situasi sosial. Hasil yang diharapkan adalah pengertian di tingkat permukaan mengenai domain atau kategori-kategori konseptual tertentu. Tahapan analisis domain pertama-tama etnografer membaca catatan etnografernya satu persatu kemudian mengidentifikasi hubungan semantik antar istilah budaya yang diperoleh.

Analisis taksonomi digunakan untuk menjabarkan domain-domain yang dipilih menjadi lebih rinci untuk mengetahui struktur internalnya. Hal ini dilakukan melalui pengamatan yang lebih terfokus. Dengan mengeksplorasi satu hubungan

umum, organisasi istilah akan semakin terarah. Selanjutnya melakukan analisis komponensial yaitu suatu usaha untuk mencari atribut atau pemahaman-pemahaman yang dapat disebut dengan "unit" atau "komponen". Pada tahap ini, digunakan para tokoh dalam penelitian untuk memaknai kategori budaya mereka. Langkah selanjutnya adalah mengkonfirmasi akhir tentang hubungan antar domain serta sub kategori dalam domain. Adapun langkah terakhir etnografer menggeneralisasikan budaya yang diinvestigasi (Kamayanti, 2016:116).

Gambar 3.2
Siklus Analisis Data Etnografi

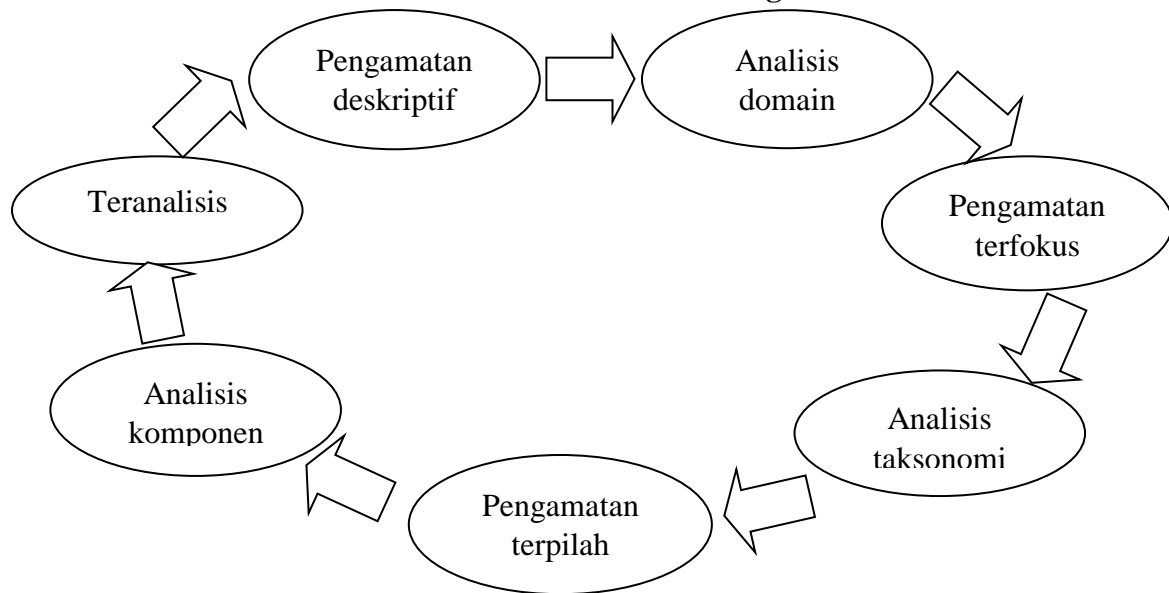

Sumber: Modifikasi Buku Metodologi Penelitian Kualitatif Akuntansi (Kamayanti, 2016:116).

H. Pengujian Keabsahan Data

Keabsahan data dilakukan dengan tujuan menguji kepercayaan terhadap data hasil dari suatu penelitian. Untuk menguji keabsahan data yang diperoleh, dalam penelitian ini menggunakan uji *credibility* atau biasa disebut uji validitas internal.

Adapun uji kredibilitas data atau kepercayaan terhadap data hasil penelitian kualitatif antara lain dilakukan dengan:

1. Perpanjangan pengamatan

Dengan perpanjangan pengamatan berarti peneliti kembali ke lapangan, melakukan pengamatan dan wawancara lagi dengan sumber data yang pernah ditemui maupun yang baru. Tujuannya adalah untuk mengecek kesesuaian dan kebenaran data yang telah diperoleh. Bila setelah dicek kembali data sudah benar dan tidak berubah berarti tidak berubah, maka perpanjangan pengamatan dapat diakhiri.

2. Meningkatkan ketekunan

Meningkatkan ketekunan berarti melakukan pengamatan secara lebih cermat dan berkesinambungan. Dengan cara tersebut maka kepastian data dan urutan peristiwa dapat direkam secara pasti dan sistematis. Dengan meningkatkan ketekunan peneliti dapat deskripsi data yang akurat dan sistematis tentang apa yang diamati untuk meningkatkan kredibilitas data.

3. Triangulasi, merupakan teknik yang mencari pertemuan pada satu titik tengah informasi dari data yang terkumpul guna pengecekan dan pembandingan terhadap data yang telah ada.

- a. Triangulasi sumber data yaitu menggali kebenaran informasi tertentu melalui berbagai metode dan sumber perolehan data. Misalnya, selain melalui wawancara dengan informan, peneliti juga bisa menggunakan sumber data pendukung lainnya seperti dokumen tertulis, arsip, dokumen sejarah, catatan resmi, catatan atau tulisan pribadi dan gambar atau foto. Tentu masing-masing cara itu akan menghasilkan bukti atau data yang berbeda, yang selanjutnya akan memberikan pandangan (insights) yang berbeda pula mengenai fenomena yang diteliti.

Berbagai pandangan itu akan melahirkan keluasan pengetahuan untuk memperoleh kebenaran handal.

- b. Triangulasi teori yaitu hasil akhir penelitian kualitatif berupa sebuah rumusan informasi atau *thesis statement*. Informasi tersebut selanjutnya dibandingkan dengan perspektif teori yang relevan untuk menghindari bias individual peneliti atas temuan atau kesimpulan yang dihasilkan. Selain itu, triangulasi teori dapat meningkatkan kedalaman pemahaman asalkan peneliti mampu menggali pengetahuan teoretik secara mendalam atas hasil analisis data yang telah diperoleh.
- c. Triangulasi data, yaitu menggali kebenaran informasi tertentu melalui berbagai metode dan sumber perolehan data. Misalnya, selain melalui sumber data utama, peneliti bisa menggunakan sumber data pendukung lainnya. Tentu masing-masing cara itu akan menghasilkan bukti atau data yang berbeda, yang selanjutnya akan memberikan pandangan (*insights*) yang berbeda pula mengenai fenomena yang diteliti. Berbagai pandangan itu akan melahirkan keluasan pengetahuan untuk memperoleh kebenaran handal.

BAB IV
HASIL DAN PEMBAHASAN

A. Social Setting Penelitian

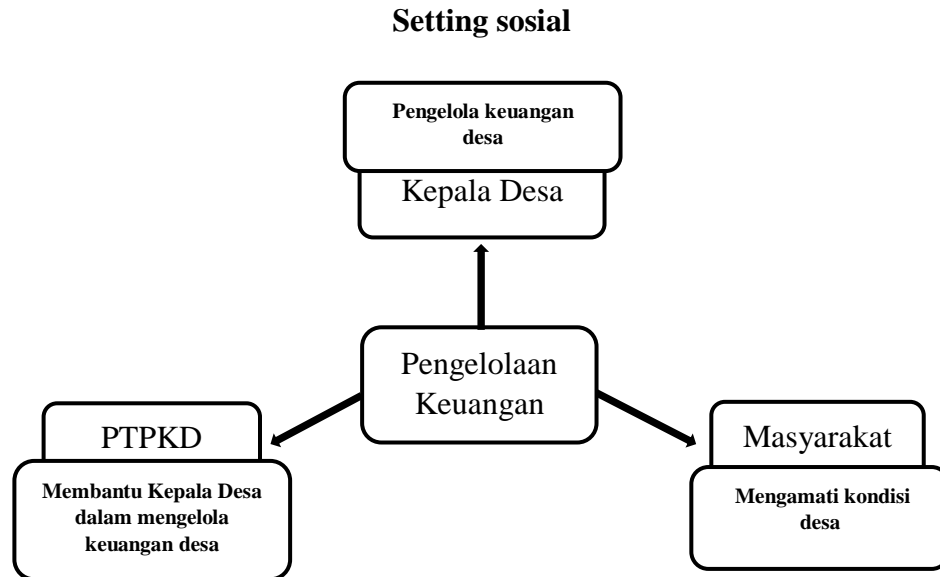

Sumber : Peneliti, 2018

Kepala desa sebagai pengelola keuangan desa yang menetapkan kebijakan tentang pelaksanaan APBDesa, menetapkan PTPKD, menetapkan petugas yang bertugas melakukan pemungutan penerimaan desa, menyetujui pengeluaran atas kegiatan yang ditetapkan dalam APBDesa, melakukan tindakan yang mengakibatkan pengeluaran atas beban APBDesa. Sedangkan PTPKD yang terdiri dari Sekretaris desa, Kaur Keuangan dan Kepala Seksi.

Sekretaris desa sebagai pelaksana teknis pengelola keuangan desa bertugas menyusun dan melaksanakan kebijakan pengelolaan APBDesa, menyusun rancangan Peraturan Desa tentang APBDesa, perubahan APBDesa dan pertanggungjawaban pelaksanaan APBDesa, melakukan pengendalian terhadap pelaksanaan kegiatan yang

telah ditetapkan APBDesa. Sedangkan Kaur keuangan bertugas untuk menerima, menyimpan, menyetorkan/membayar, menatausahakan, dan mempertanggungjawabkan penerimaan pendapatan desa dan pengeluaran pendapatan desa dalam rangka pelaksanaan APBDesa.

Adapun kepala seksi bertugas menyusun rencana pelaksanaan kegiatan yang menjadi tanggungjawabnya, melakukan tindakan pengeluaran pengeluaran yang menyebabkan atas beban anggaran belanja kegiatan, mengendalikan pelaksanaan kegiatan, melaporkan perkembangan pelaksanaan kegiatan kepada Kepala Desa, dan menyiapkan dokumen anggaran atas beban pengeluaran pelaksanaan kegiatan. Sedangkan masyarakat lebih berperan dalam melakukan penilaian serta memberikan kritik maupun saran mengenai pengelolaan keuangan. Masyarakat juga dapat menjadi pengamat perkembangan desa, sehingga dapat menjadi salah satu bahan evaluasi yang membantu pengelola keuangan.

B. Gambaran Umum Lokasi Penelitian

1. Potret Desa Bontoharu

Desa Bontoharu terdiri dari empat dusun dengan jumlah penduduk pada tahun 2017 adalah 3.442 jiwa yang bersumber dari 969 KK (Kepala Keluarga). Jumlah penduduk yang berjenis kelamin laki-laki sebanyak 1.537 jiwa sedangkan perempuan sebanyak 1.906 jiwa. Potensi sumber daya manusia cukup baik jika dilihat dari jumlah penduduknya yang banyak. Sedangkan potensi lainnya dapat dilihat dari sektor mata pencaharian.

Tabel 4.1
Sektor Mata Pencaharian Desa Bontoharu

Jenis pekerjaan	Laki-laki	Perempuan
Petani	525 orang	147 orang
Buruh Tani	120 orang	100 orang
Pegawai Negeri Sipil	14 orang	13 orang
Peternak	172 orang	0 orang
Ahli Pengobatan Alternatif	103 orang	54 orang
TNI	11 orang	0 orang
Tukang Kayu	27 orang	0 orang
Tukang Batu	55 orang	0 orang
Dukun Tradisional	1 orang	1 orang
Karyawan Perusahaan Pemerintah	1 orang	0 orang
Wiraswasta	0 orang	45 orang
Tidak Mempunyai Pekerjaan Tetap	30 orang	176 orang
Belum Bekerja	10 orang	62 orang
Pelajar	400 orang	442 orang
Ibu Rumah Tangga	0 orang	812 orang
Purnawiraan/Pensiunan	10 orang	2 orang
Perangkat Desa	8 orang	2 orang
Sopir	15 orang	0 orang

Tukang Jahit	0 orang	3 orang
Tukang Sumur	1 orang	0 orang
Karyawan Honorer	27 orang	45 orang
Tukang Las	2 orang	0 orang
Tukang Listrik	1 orang	0 orang
Pemuka Agama	4 orang	1 orang
Jumlah Total Penduduk	3.442 orang	

Sumber: Desa Bontoharu, 2018

Jika dilihat dari tabel diatas, sektor mata pencaharian paling banyak ditekuni adalah petani. Petani yang bergerak di bidang persawahan lebih sedikit dibandingkan perkebunan. Di desa Bontoharu wilayah tanah persawahan hanya 756,00Ha sedangkan untuk tanah perkebunan seluas 4.619,16Ha. Banyaknya tenaga kerja di bidang pertanian tidak berarti desa Bontoharu bukan desa yang berkembang. Masyarakatnya juga sangat mengikuti perkembangan zaman bahkan dalam segi mengelola pertanian. Masyarakat di desa Bontoharu cukup berpendidikan karena didukung dengan fasilitas pendidikan mulai dari sekolah TK hingga SLTA yang terdapat di dalam wilayahnya. Berikut peta desa Bontoharu:

Gambar 4.1
Peta Desa Bontoharu

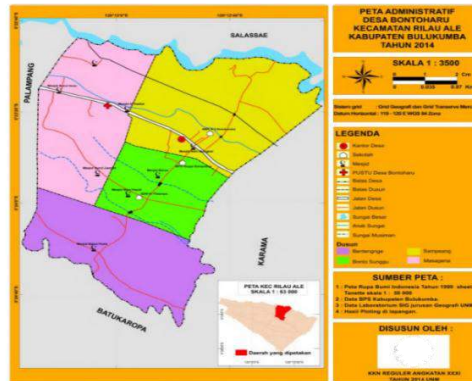

Sumber: Desa Bontoharu, 2018

Gambar 4.2
Struktur Organisasi Desa Bontoharu

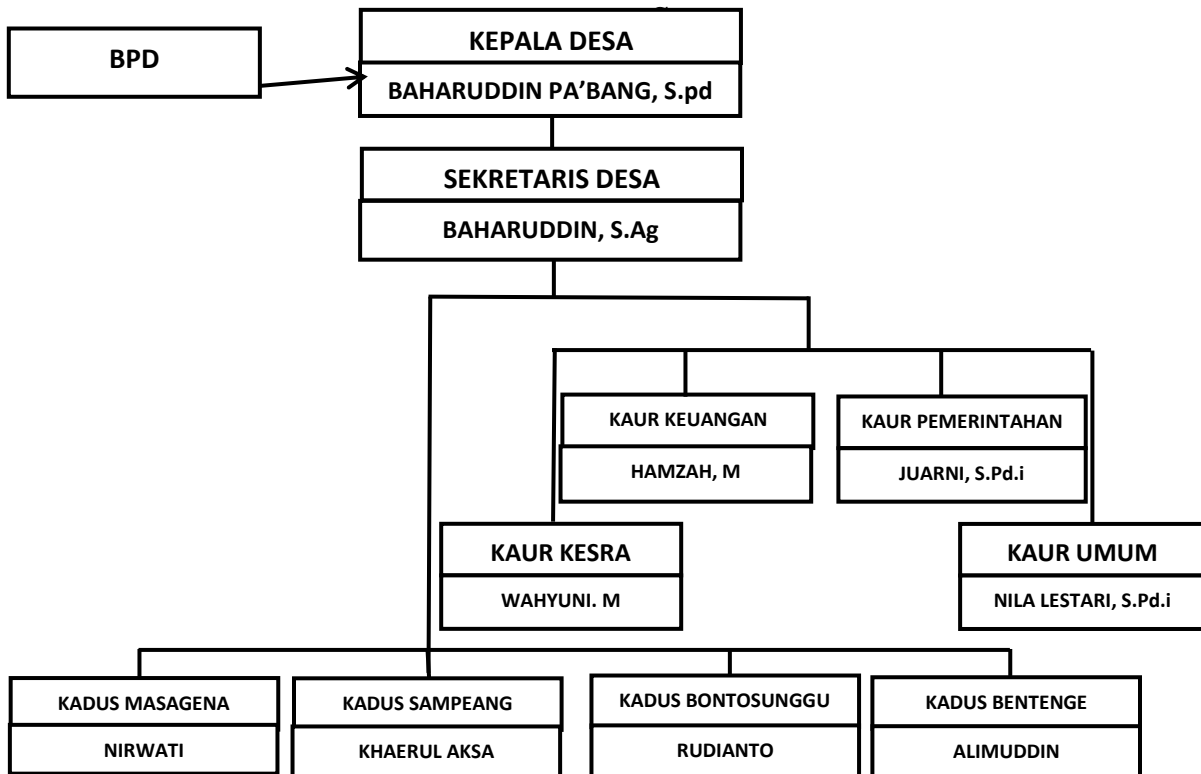

Sumber: Desa Bontoharu, 2018

Gambar 4.3
Data Pengurus Badan Permusyawaratan Desa (BPD)

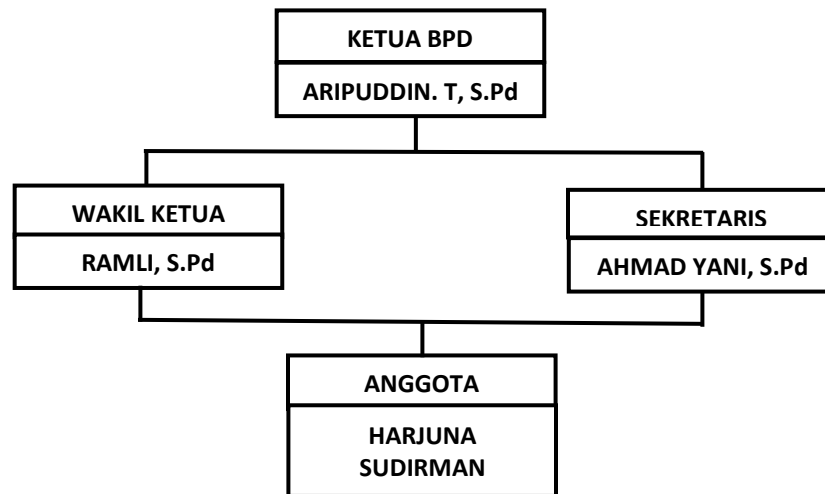

Sumber: Desa Bontoharu, 2018

2. Awal Sang Etnografer menelusuri Makna Tallang Sipahua

2 April 2018 adalah hari yang bersejarah bagi etnografer karena untuk pertama kalinya menginjakkan kaki di lokasi penelitian sebagai seorang etnografer. Sebelumnya pernah, bisa dikatakan cukup sering datang ke lokasi yang dimaksud (kantor desa Bontoharu) tetapi hanya berstatus sebagai tamu. Tentu menjadi seorang etnografer akan memberikan kesan yang berbeda di tempat ini. Menjadi seorang etnografer di kantor desa Bontoharu akan memberikan pengalaman baru, dengan berbaur bersama para aparat yang senantiasa beraktivitas di Kantor. Pikiran-pikiran ini menghantar debar-debar cemas dalam perasaan etnografer.

Dengan ucapan “*Bismillahir Rahmani Rahim*” etnografer memasuki lokasi penelitian, sembari melihat-lihat ruangan yang akan dituju. Ruangan itu adalah ruangan Sekretaris Desa, terlihat dari balik jendela berbahan kaca yang transparan beberapa orang sedang duduk mengerjakan tugas-tugas mereka. Salah seorang diantaranya menoleh sembari melemparkan senyum yang berseri-seri kepada

etnografer, tatapannya cukup menarik untuk disimpan sebagai hadiah di hari pertama. Kelihatannya mereka sudah menunggu kedatangan etnografer dengan beberapa keping pertanyaan yang hendak disuguhkan. Sebab pada saat membawa surat izin penelitian beberapa hari sebelumnya etnografer hanya sempat bertemu dengan Sekretaris Desa dan berjanji untuk datang hari ini. Syukur “*alhamdulillah*” senyuman dari balik jendela itu merupakan sambutan hangat yang memberikan kepercayaan diri terhadap etnografer untuk lekas memasuki ruangan tersebut.

“*Assalamualaikum*” sebagai umat Islam kalimat ini adalah kalimat terindah yang etnografer rasa paling pantas untuk memulai pertemuan. Serentak tiga perempuan berbalut seragam yang rapi dengan warna kerudung yang sama menjawab “*Walaikumsalam*” dan satu orang yang paling tampan diantara mereka melanjutkan kalimat salamnya “*Walaikumsalam Warahmatullahi Wabarakatuh*” dengan humorisnya bapak yang tampan itu berkata “kamu dapat bonus dari saya, kalimat *Warahmatullahi Wabarakatuh*” etnografer dan ketiga perempuan lainnya tentu saja merespon candaan itu dengan tawa. Etnografer dipersilahkan masuk di ruangan yang berukuran 4x4 di dalamnya terdapat empat meja dan dua buah lemari yang digunakan untuk menyimpan berkas-berkas administrasi desa, bisa dibayangkan bagaimana pengapnya ruangan itu andai saja tidak dikelilingi jendela disetiap sisinya. Etnografer kemudian duduk di sebuah kursi yang tidak jauh dari pintu tempat memberi salam tadi. Salah seorang perempuan tadi sibuk mengoperasikan komputer dan seorang lainnya mengotak-atik laptop tetapi tidak lupa memberikan sambutan yang hangat kepada etnografer. Dua orang yang tersisa menyuguhi etnografer beberapa percakapan sehingga dengan sendirinya, perlahan mereka mengenal etnografer. Dari keempat orang yang ada di ruangan itu, yang memegang jabatan sebagai Sekretaris Desa adalah bapak yang paling tampan tadi. Beliau adalah salah

seorang yang menjadi incaran etnografer sebab Sekretaris Desa termasuk dalam pengelola Keuangan Desa.

Hari itu etnografer belum bertemu langsung dengan bapak Kepala Desa dan Bendahara Desa dengan alasan mereka sedang ada urusan di luar kantor. Keesokan harinya etnografer datang dan bertemu dengan Kepala Desa begitupun dengan Kaur Keuangan Desa yang keduanya juga merupakan orang-orang yang berperan penting membantu etnografer dalam memenuhi kebutuhan penelitian. Proses penelitian pun berlanjut hingga tiga bulan lamanya, dan etnografer ditugaskan untuk mendampingi dan lebih berperan dalam membantu Kaur Keuangan Desa.

3. Mencari Domain, Taksonomi, Komponen dan Tema Budaya dalam Pengelolaan Keuangan Desa Bontoharu

Setelah beberapa hari, pekan bahkan bulan yang telah dilalui etnografer di lokasi penelitian tentu telah cukup pengalaman yang didapatkan dalam berpartisipasi dalam berbagai rangkaian kegiatan. Apa yang telah didengar dan dilihat etnografer dianggap cukup sebagai rangkuman untuk menarik kesimpulan mengenai budaya yang terjadi dalam pengelolaan keuangan desa Bontoharu. Etnografer mencari dan merumuskan hasil dari pembahasan tersebut untuk menentukan tema-tema yang berkaitan dengan pencegahan fraud di desa.

Langkah awal yang dilakukan etnografer adalah melakukan pengamatan atau observasi dengan berpartisipasi langsung dalam berbagai kegiatan. Selain itu, wawancara dengan beberapa informan juga senantiasa dilakukan untuk memudahkan dalam menentukan tema-tema budaya. Berdasarkan observasi dan wawancara yang dilakukan kemudian dilakukan beberapa analisis diantaranya, analisis domain, analisis taksonomi dan analisis komponen. Setelah melalui ketiga tahap analisis tersebut, etnografer kemudian melakukan analisis untuk menentukan tema.

a. Tahapan Analisis Domain

Analisis domain yang dipaparkan di bawah ini merupakan analisis yang dilakukan selama proses penulisan. Sembari melakukan penelitian dengan berpartisipasi langsung dalam berbagai rangkaian kegiatan, proses analisis domain juga berlangsung secara natural. Hal ini dilakukan untuk mencari beberapa kalimat yang seringkali muncul dan berkaitan dengan latar belakang dan rumusan masalah penelitian. Berikut adalah tabel analisis domain yang dilakukan dalam proses penelitian:

Tabel 4.2
Analisis Domain

No	Analisis Domain	Hubungan Semantik
1.	Pengelola Keuangan	Pengelola Keuangan
2.	Kepala Desa	-Kepala Desa
3.	Sekretaris Desa	-Sekretaris Desa
4.	Kaur Keuangan	-Kaur Keuangan
5.	Kepala Seksi	-Kepala Seksi
6.	Partisipan	Partisipan
7.	Pemerintah	-Pemerintah
8.	Masyarakat	-Masyarakat
9.	BPD	-BPD
10.	Pengguna informasi Keuangan Desa	Pengguna informasi Keuangan Desa
11.	Masyarakat desa	-Masyarakat desa
12.	Perangkat desa	-Perangkat desa
13.	Pemerintahan daerah	-Pemerintahan daerah
14.	Pemerintahan pusat	-Pemerintahan pusat
15.	Pendapatan desa	Pendapatan desa
16.	Alokasi Dana Desa (ADD)	-Alokasi Dana Desa (ADD)
17.	Dana Desa (DD)	-Dana Desa (DD)
18.	Hasil Usaha Desa	-Hasil Usaha Desa
19.	Bagi Hasil Pajak dan Retribusi	-Bagi Hasil Pajak dan Retribusi
20.	Belanja desa	Belanja desa
21.	Bidang penyelenggaraan pemerintahan desa	-Bidang penyelenggaraan pemerintahan desa
22.	Bidang pembangunan desa	-Bidang pembangunan desa
23.	Bidang pemberdayaan masyarakat	-Bidang pemberdayaan masyarakat
24.	Bidang tak terduga	-Bidang tak terduga
25.	Siklus pengelolaan keuangan desa	Siklus pengelolaan keuangan desa
26.	Perencanaan	-Perencanaan
27.	Pelaksanaan	-Pelaksanaan

28.	Penatausahaan	-Penatausahaan
29.	Pelaporan	-Pelaporan
30.	Pertanggungjawaban	-Pertanggungjawaban
31.	Output perencanaan	Output perencanaan
32.	RPJMDesa	-RPJMDesa
33.	RKPDesa	-RKPDesa
34.	APBDesa	-APBDesa
35.	Laporan Keuangan Desa	Laporan Keuangan Desa
36.	Anggaran	-Anggaran
37.	Buku Kas	-Buku Kas
38.	Buku Pajak	-Buku Pajak
39.	Buku Bank	-Buku Bank
40.	Laporan Realisasi Anggaran (LRA)	-Laporan Realisasi Anggaran (LRA)
41.	Pengelolaan yang baik	Pengelolaan yang baik (Akuntabel)
42.	Transparan	-Transparan
43.	Tepat sasaran	-Tepat sasaran
44.	Sesuai aturan	-Sesuai aturan
45.	Interaksi	Interaksi
46.	Pelayanan	-Pelayanan
47.	Respon baik	-Respon baik
48.	Saling menghargai	-Saling menghargai
49.	Keakraban	-Keakraban
50.	Semboyan <i>Tallang Sipahua</i>	Semboyan <i>Tallang Sipahua</i>
51.	<i>Pakkamaseang</i> (Rasa Empati)	- <i>Pakkamaseang</i> (Rasa Empati)
52.	<i>Asse're se're</i> (Solidaritas)	- <i>Asse're se're</i> (Solidaritas)
53.	<i>Appada-pada</i> (Kebersamaan)	- <i>Appada-pada</i> (Kebersamaan)
54.	<i>Situlung-tulung</i> (Tolong menolong)	- <i>Situlung-tulung</i> (Tolong menolong)
55.	<i>Sega'</i> (Ramah)	- <i>Sega'</i> (Ramah)
56.	Kecurangan	Kecurangan
57.	Pungutan Liar	-Pungutan Liar
58.	Pemalsuan harga	-Pemalsuan harga
59.	Pemakaian pribadi aset desa	-Pemakaian pribadi aset desa
60.	Memakai kas desa secara tidak sah	-Memakai kas desa secara tidak sah

Sumber: Data diolah, 2018

Jika dilihat dari tabel analisis di atas terdapat 60 kata yang sering muncul berdasarkan hasil pengamatan dan wawancara yang dilakukan di Desa Bontoharu. Setelah beberapa domain tersebut ditentukan, etnografer kemudian menentukan hubungan semantik. Beberapa kata yang saling berhubungan memudahkan etnografer

untuk mengelompokkan dalam 12 hubungan semantik yang ditemukan di antaranya sebagai berikut:

- 1) Pengelola keuangan
- 2) Partisipan
- 3) Pengguna informasi keuangan
- 4) Pendapatan desa
- 5) Belanja desa
- 6) Siklus pengelolaan keuangan desa
- 7) Output perencanaan
- 8) Laporan keuangan desa
- 9) Pengelolaan yang baik (Akuntabel)
- 10) Interaksi
- 11) Semboyan *Tallang Sipahua*
- 12) Kecurangan

Setelah tahap analisis domain selesai, etnografer melanjutkan dengan analisis berikutnya yaitu tahap analisis taksonomi.

b. Tahapan Analisis Taksonomi

Untuk tahap selanjutnya analisis taksonomi dimana penulis memilih domain-domain di atas kemudian dilakukan pengelompokkan untuk melihat hubungan-hubungan semantik dalam istilah-istilah yang terdapat pada domain-domain tersebut di atas. Untuk memperdalam data, penulis melakukan pertanyaan struktural, sehingga memperoleh data yang diinginkan, adapun daftar pertanyaan struktural terlampir. Berikut adalah tabel analisis taksonomi:

Tabel 4.3
analisis taksonomi

Hubungan Semantik	Analisis Taksonomi
Interaksi	Interaksi -Pelayanan -Respon baik -Saling menghargai -Keakraban
Partisipan	Partisipan -Pemerintah -Masyarakat -BPD
Pengelolaan yang baik (Akuntabel)	Pengelolaan yang Baik (Akuntabel) - Transparan -Tepat sasaran -Sesuai aturan
Semboyan <i>Tallang Sipahua</i>	Semboyan <i>Tallang Sipahua</i> - <i>Pakkamaseang</i> (Rasa Empati) - <i>Asse're se're</i> (Solidaritas) - <i>Appada-pada</i> (Kebersamaan) - <i>Situlung-tulung</i> (Tolong menolong) - <i>Sega'</i> (Ramah)
Kecurangan	Kecurangan -Pungutan Liar -Pemalsuan harga -Pemakaian pribadi aset desa -Memakai kas desa secara tidak sah

Sumber: Data diolah, 2018

Berdasarkan analisis di atas, terdapat 5 istilah pencakup diantaranya adalah interaksi pemerintah dan masyarakat, partisipan, pengelolaan yang baik (akuntabel), semboyan *Tallang Sipahua* dan kecurangan. Kelima istilah ini kemudian akan dilanjutkan pada tahap berikutnya. Adapun tahap yang dimaksud adalah analisis komponen.

c. Tahapan Analisis Komponen

Analisis komponen merupakan cara untuk menemukan komponen makna yang berhubungan dengan simbol-simbol budaya. Sehingga komponen yang

ditentukan etnografer dibagi menjadi tiga bagian yaitu aktor, pengelolaan dan budaya. Sesuai dengan tujuan penulisan bahwa etnografer ingin mengungkapkan makna budaya *Tallang Sipahua* dalam pengelolaan keuangan Desa. Maka etnografer menggabungkan dalam beberapa kategori.

Pertama yaitu interaksi, jika interaksi antara pemerintah dengan masyarakat maupun dengan sesama aparat menunjukkan penilaian positif maka akan memberikan dampak terhadap pengelolaan keuangan. Pengelolaan keuangan akan berjalan dengan baik apabila hubungan pengelola dengan masyarakat terjalin dengan baik. Oleh karena itu adanya pelayanan dan respon yang baik oleh pemerintah menjalin keakraban sehingga menumbuhkan rasa saling menghargai di antara kedua belah pihak.

Kedua, partisipan yang merupakan adalah orang-orang yang terlibat langsung dalam pengelolaan keuangan misalnya dari tahap perencanaan hingga tahap yang lainnya. Pemerintah, BPD, dan masyarakat yang lainnya juga merupakan salah satu faktor penentu berhasilnya realisasi anggaran yang telah direncanakan. Untuk itu informan banyak mengungkapkan bahwa partisipan berperan penting dalam pengelolaan keuangan desa.

Ketiga, pengelolaan yang baik dengan melihat bagaimana transparansi, keefektifan dan kesesuaian aturan yang dirangkum dalam satu istilah yaitu akuntabilitas. Tanpa adanya output dari tahap pelaporan sebagai bentuk transparansi maka informasi yang keuangan yang dibutuhkan tidak dapat diperoleh. Tanpa laporan keuangan desa maka tahap pengelolaan dinyatakan tidak selesai untuk periode berjalan dan tidak akan ada proses pencairan untuk tahun selanjutnya. Hal tersebut selain diungkapkan oleh informan memang merupakan keharusan yang telah tercatat dalam peraturan desa.

Keempat, mengenai semboyan *Tallang Sipahua* mengandung nilai spiritual seperti yang telah dijelaskan sebelumnya bahwa ada beberapa nilai spiritual yang terkandung di dalamnya di antaranya nilai moral dan nilai religiusitas. Adapun nilai-nilai yang ditemukan dalam beberapa ungkapan informan yaitu rasa empati, solidaritas, kebersamaan, tolong-menolong dan ramah. Beberapa nilai ini adalah nilai yang termasuk dalam nilai moral dan nilai religiusitas.

Terakhir adalah kecurangan, kecurangan yang dimaksud dalam penelitian ini yaitu perbuatan curang yang seringkali ditemukan dalam pemerintahan desa. Terutama mengenai kecurangan dalam pengelolaan keuangan desa. Adapun beberapa kecurangan yang biasa terjadi yaitu pemalsuan harga barang dengan meninggikan harga beli dari harga yang sebenarnya, pemakaian aset desa untuk kepentingan pribadi misalnya kendaraan, memakai kas desa secara tidak sah, bahkan kecurangan juga sering terjadi pada bagian pelayanan yaitu terjadinya pungutan liar. Tetapi menurut informan hal semacam ini tidak ditemukan dalam desa Bontoharu.

Untuk itulah penulisan ini menggunakan pendekatan etnografi, penulis berusaha mencari makna-makna yang dalam suatu budaya dan selanjutnya dieksplorasi dan mendeskripsikan bagaimana pengelolaan dapat mencegah kecurangan atau sering disebut *fraud*. Adapun bentuk analisis komponen sebagai berikut:

Tabel 4.4
Analisis Komponen

Hubungan Semantik	Istilah Pencakup	Kategori
Interaksi	Interaksi -Pelayanan -Respon baik -Saling menghargai -Keakraban	Budaya
Partisipan	Partisipan -Pemerintah	Pengelolaan

	-Masyarakat -BPD	
Pengelolaan yang baik (Akuntabel)	Pengelolaan yang Baik (Akuntabel) - Transparan - Tepat sasaran - Sesuai aturan	Pengelolaan
Semboyan <i>Tallang Sipahua</i>	Semboyan Tallang Sipahua - <i>Pakkamaseang</i> (Rasa Empati) - <i>Asse're se're</i> (Solidaritas) - <i>Appada-pada</i> (Kebersamaan) - <i>Situlung-tulung</i> (Tolong menolong) - <i>Sega'</i> (Ramah)	Budaya
Kecurangan	Kecurangan - Pungutan Liar - Pemalsuan harga - Pemakaian pribadi aset desa - Memakai kas desa secara tidak sah	Budaya

Sumber: Data diolah, 2018

Setelah melihat kategori di atas, etnografer kemudian melanjutkan ke tahap selanjutnya, yaitu membuat rangkaian kontras untuk menemukan tema-tema budaya dengan mencari domain yang memiliki hubungan timbal balik. Selanjutnya etnografer menemukan beberapa rangkaian kontras yaitu:

- 1) Budaya interaksi antara pemerintah dan masyarakat dinilai positif dengan adanya pelayanan dan respon yang baik, serta keakraban dan rasa saling menghargai di antara kedua belah pihak.
- 2) Pemerintah, masyarakat dan BPD ikut berpartisipasi dalam pengelolaan keuangan desa baik dalam perencanaan maupun realisasi.
- 3) Pengelolaan keuangan yang baik, menurut beberapa informan adalah tingginya transparansi, tepat sasaran dan tidak melanggar aturan. Hal tersebut merupakan bentuk akuntabilitas yang seharusnya ditemukan dalam pengelolaan keuangan desa Bontoharu.

- 4) Semboyan *Tallang Sipahua* terapilaksi dalam tindakan informan seperti *Pakkamaseang* (Rasa Empati), *Asse're se're* (Solidaritas), *Appada-pada* (Kebersamaan), *Situlung-tulung* (Tolong menolong) dan *Sega'* (Ramah) sehingga menjadikan pribadi yang lebih baik. Hal tersebut merupakan budaya dalam desa Bontoharu yang menjadi pedoman hidup informan.
- 5) Budaya ekonomi dalam pengelolaan keuangan desa tidak terdapat bentuk-bentuk kecurangan yang sering ditemukan di daerah lain. Misalnya pemalsuan harga, pemakaian pribadi aset desa, memakai kas desa secara tidak sah atau sembunyi-sembunyi dan pungutan liar. Menurut informan dan berdasarkan beberapa pengamatan tidak ditemukan hal semacam ini.

Berdasarkan hasil yang telah dimiliki maka etnografer dapat melangkah ke tahap berikutnya. Tahap menentukan tema-tema budaya yang merupakan akhir dari tahapan penulisan.

d. Menentukan Tema-Tema Budaya

Menentukan tema-tema budaya merupakan akhir dari tahap penulisan. Hal tersebut merupakan langkah bagi seorang etnografer untuk dapat menulis etnografi. Menurut kamayanti (2016:123) tahapan ini adalah tahap untuk menggeneralisasi atas budaya yang diinvestigasi. Tema-tema ini harus mewakili simbol-simbol yang ada agar dapat menghubungkan setiap makna. Etnografer menentukan tema-tema budaya sebagai berikut:

Tabel 4.5
Analisis Tema

Analisis Domain	Analisis Taksonomi	Analisis Komponen	Analisis Tema
Interaksi	Interaksi -Pelayanan -Respon baik -Saling menghargai -Keakraban	Budaya	Sosial
Partisipan	Partisipan -Pemerintah -Masyarakat -BPD	Pengelolaan	Perencanaan dan realisasi
Pengelolaan yang baik	Pengelolaan yang Baik (Akuntabel) - Transparan -Tepat sasaran -Sesuai aturan	Pengelolaan	Realisasi dan Pelaporan
Semboyan Tallang Sipahua	Semboyan Tallang Sipahua -- <i>Pakkamaseang</i> (Rasa Empati) - <i>Asse're se're</i> (Solidaritas) - <i>Appada-pada</i> (Kebersamaan) - <i>Situlung-tulung</i> (Tolong menolong) - <i>Sega'</i> (Ramah)	Budaya	Spiritual
Kecurangan	Kecurangan -Pungutan Liar -Pemalsuan harga -Pemakaian pribadi aset desa -Memakai kas desa secara tidak sah	Budaya	Ekonomi

Sumber: Data diolah, 2018

Menentukan tema adalah tahap terakhir pada tahapan analisis, setelah semua tahap selesai maka tahap berikutnya adalah menulis etnografi. Menulis suatu etnografi adalah membuat pembahasan-pembahasan yang menarik dan relevan berdasarkan tema-tema yang telah ditemukan sebagai bentuk dari hasil penelitian.

C. Hasil Dan Pembahasan

1. Menemukan Puing-Puing Penangkal Fraud dalam Budaya Pengelolaan

Keuangan di Desa Bontoharu

Budaya pada dasarnya merupakan nilai-nilai yang muncul dari proses interaksi antar-individu. Nilai-nilai ini diakui baik secara langsung maupun tidak, seiring dengan waktu yang dilalui dalam interaksi tersebut. Bahkan terkadang sebuah nilai berlangsung di dalam alam bawah sadar individu. Oleh karena itu budaya dapat dikatakan sebagai nilai, kebiasaan atau kepercayaan yang akan terus berkembang. Serta akan menjadi pola tingkah laku yang tak bisa dilepaskan dari ciri khas kelompok masyarakat tertentu.

Budaya organisasi merupakan sumber terciptanya perilaku melalui penyebaran kepercayaan ataupun nilai-nilai yang senantiasa berkembang dan terus menjadi penuntun arah bagi anggotanya. Dengan demikian suatu instansi pemerintahan desa yang memiliki budaya organisasi yang baik dapat menjadikannya pedoman dalam menjalankan pemerintahan atau pengelolaan keuangan desa. Sehingga kemungkinan terjadinya *fraud* akan semakin rendah. Berlandaskan budaya organisasi yang baik pemerintahan desa dalam mengelola keuangannya dipercaya mampu meminimalisir kemungkinan *fraud*. Sedangkan *fraud* dalam akuntansi biasanya terdeteksi pada pencatatan. Seperti yang kita ketahui akuntansi adalah seni mengenai pencatatan transaksi-transaksi keuangan.

Akuntansi bertujuan untuk menyediakan informasi dalam bentuk laporan keuangan yang berguna bagi pimpinan suatu organisasi tidak terkecuali suatu instansi, serta pihak-pihak lain yang membutuhkan informasi-informasi mengenai keuangan organisasi tersebut. Karakteristik akuntansi meliputi pengidentifikasian, pengukuran dan pengkomunikasian informasi keuangan. Akuntansi sebagai suatu

sistem dengan *input* data/informasi dan *output* informasi keuangan. Proses akuntansi pada keuangan desa dimulai dari terjadinya transaksi yang disertai dengan bukti-bukti yang valid. Data dari bukti-bukti tersebut kemudian diolah menjadi informasi keuangan (Riyanti, *et al.*, 2016:91).

Praktek kecurangan merupakan satu dari berbagai macam permasalahan yang terjadi dalam lingkungan organisasi. Praktek kecurangan itu dapat terjadi bahkan pada organisasi yang memiliki pengendalian internal yang baik sekalipun. Pelaku kecurangan dapat datang dari segala tingkat manajemen atau masyarakat. Oleh karena itu mencegah terjadinya *fraud* bukanlah hal yang mudah dan serta merta dapat terwujud sesuai dengan wacana.

Salah satu cara yang diyakini dapat menjadi alat kontrol yang mampu mencegah *fraud* adalah prinsip pemerintahan yang baik. Prinsip yang dimaksud diharapkan bagi setiap organisasi berjalan dengan semestinya sebab prinsip adalah roh dari sebuah organisasi apapun. Karena itu dapat memberi jaminan lebih baik terhadap pemanfaatan sumber daya organisasi menjadi lebih efektif. Pada akhirnya organisasi itu mampu mencapai tujuan yang ditetapkan, dan terjaga kesinambungan hidupnya dalam jangka pendek dan jangka panjang. Selain itu prinsip ini sama dengan asas pengelolaan keuangan desa yang tercantum dalam Permendagri Nomor 113 Tahun 2014 yaitu transparan, akuntabel, partisipatif serta dilakukan dengan tertib dan disiplin anggaran. Berikut adalah beberapa prinsip yang dimaksud:

1. Partisipasi

Program Dana Desa dan Alokasi Dana Desa (DD dan ADD) memang tidak hanya dimanfaatkan oleh pemerintah untuk pembangunan infrastruktur tetapi juga dalam kegiatan keagamaan. Setiap tahunnya di desa Bontoharu menganggarkan dana untuk melakukan kegiatan Musabaqah Tilawatil Qur'an.

Dalam kegiatan ini semua masyarakat diberikan peluang untuk ikut serta baik menjadi pelaksana maupun menjadi peserta dalam lomba-lomba yang diadakan sesuai dengan kriteria-kriteria yang telah ditentukan. Seperti yang dikatakan oleh Kaur Keuangan berikut.

“ya, dikasi semua kesempatan masyarakat yang mau, yang sesuai persyaratannya dipilihmi, misalnya jadi panitia, jadi juri, karena ada semuanya itu pasti kriterianya diliat bilang yang ini cocok disini atau tidak”.

Pernyataan di atas hanya mencakup penjelasan mengenai pelaksana kegiatan. Sedangkan peserta yang mengikuti lomba keagamaan juga etnografer lihat dari semua kalangan. Mulai dari anak-anak, remaja sampai dengan yang dewasa masing-masing pada porsinya. Kegiatan ini menyatukan masyarakat dari keempat dusun yang ada di desa Bontoharu. Masyarakat lain yang tidak ikut sebagai pelaksana dan peserta lomba keagamaan tetap datang berbondong-bondong menghadiri kegiatan tersebut.

Adapun peran masyarakat yang terwujud dalam pengeloaan keuangan desa Bontoharu seperti pada tahap perencanaan masyarakat berperan untuk melakukan penilaian terhadap kebutuhan masyarakat secara umum yang ada disekitarnya. Pada tahap pelaksanaannya, masyarakat dapat membantu memfasilitasi proses pengadaan barang dan jasa, mengelola atau melaksanakan pekerjaan terkait kegiatan yang telah ditetapkan dalam Perdes tentang APBDesa dan juga memberi masukan terkait perubahan APBDesa. Dalam penatausahaan masyarakat banyak berperan sebagai pemantau pelaksanaan belanja desa. Sedangkan dalam tahap pelaporan dan pertanggungjawaban masyarakat desa Bontoharu biasanya ada yang meminta informasi untuk dapat mencermati materi LPJ dan bertanya atau meminta penjelasan terkait LPJ dalam Musyawarah Desa.

Gambar 4.4
Bentuk Partisipasi Masyarakat



Sumber: Desa Bontoharu, 2018

2. Transparansi

Pengelolaan keuangan desa di Desa Bontoharu dilakukan secara transparan. Sehingga masyarakat desa bisa dengan mudah mengakses informasi keuangan desa yang telah diterima dan informasi realisasi pemanfaatan dana desa bagi kepentingan masyarakat setempat. Pertanggungjawaban dana anggaran juga sesuai dengan realisasi Output kegiatan, yaitu nilai pertanggungjawaban sama dengan hasil pekerjaannya dilengkapi dengan bukti-bukti yang diperlukan. Kegiatan-kegiatan yang dilakukan tidak melebihi anggaran yang tersedia.

3. Responsive (Daya Tanggap)

Aspek sosial menjadi hal yang penting sehingga hubungan yang harmonis tercipta antara masyarakat dan pemerintah. Etnografer pun merasakan hal yang sama bahkan ketika pertemuan pertama di lokasi penelitian, para aparat memberikan pelayanan yang ramah dengan suguhan percakapan-percakapan yang tentunya sesuai harapan. Seperti pada saat pertemuan pertama dengan kepala desa, sambutan salam dan senyuman yang hangat juga diperoleh etnografer darinya. “Syukur *Alhamdulillah*” dalam benak etnografer mengucap banyak syukur karena untuk kesekian kalinya menemukan sisi keramahan di lokasi penelitian. “kenapaki [anda kenapa], ada yang bisa dibantu?”, tanyanya sembari merekahkan senyuman. “ini pak, saya yang kemarin mengantarkan surat izin penelitian, saya bermaksud untuk melakukan penelitian selama dua bulan di Kantor ini”, demikian penjelasan etnografer dengan sangat hati-hati. “oh.. iya, penelitiannya kan menggunakan pendekatan etnografi, berarti memang kamu harus berada di sini untuk sementara waktu”, jelasnya. Kepala Desa meminta etnografer untuk lebih lama berada di Kantor Desa Bontoharu, tetapi karena keterbatasan waktu penelitian yang dimiliki, maka permintaan tersebut tidak

dapat dikabulkan. Jadi waktu yang disepakati adalah waktu yang tertera di dalam surat Izin Penelitian.

Sebagai pemerintah, Kepala Desa Bontoharu cukup cerdas memahami permasalahan etnografer. Ini merupakan salah satu bentuk interaksi yang diciptakan melalui proses pelayanan yang baik dan tentu akan mendapat nilai tambah tersendiri bagi aparat. Tidak hanya itu, aparat yang lain juga menyambut etnografer dengan kesan-kesan yang membuat hati nyaman dan tenteram untuk terus melanjutkan proses penelitian. Keramahan yang tercipta dalam jumpa pertama memberikan motivasi yang kuat karena adanya asumsi bahwa orang di lokasi penelitian dapat membantu kelancaran penelitian karena rasa aman yang diberikan. Rasa yang diperoleh melalui pelayanan dan respon yang baik. Contoh kesan yang sama seperti pada saat perkenalan dengan Kepala Urusan Keuangan Desa Bontoharu.

“kan lama-lamaji disini, janganmi merasa kaku anggap saja rumah sendiri, ruangan, meja dan alat-alat yang ada disini (didalam ruangan Kaur Keuangan) anggap milikmu, yang penting jagai juga do (dengan sedikit tertawa). Bilang saja kalau ada yang dibutuhkan”.

Sambutan dan pelayanan para aparat cukup membuat nyaman etnografer. Seumpama pepatah *pucuk dicinta ulam pun tiba*, etnografer merasa harapannya tidak sia-sia. Apa yang dicari rupanya sudah tersuguhkan didepan mata. Hal ini menunjukkan nilai-nilai moral masih terlihat jelas dalam perilaku aparat. Peristiwa lain yang mendukung asumsi etnografer adalah ketika suatu hari etnografer bergabung bersama kumpulan ibu-ibu majelis ta’lim di salah satu dusun. Mereka sedang mengadakan pertemuan yang memang rutin dilaksanakan dua kali seminggu. Setelah kegiatan selesai etnografer mendapati perbincangan

mereka, rupanya sedang membahas sesuatu mengenai kepala desa. Salah satu kalimat yang paling menarik perhatian etnografer “*Ballo minto’ kitte* Kepala Desata [memang Kepala Desa kita sangat baik]”. Tutur kalimat ini keluar begitu saja dengan nada pujian yang sangat ikhlas disambung dengan tanda setuju oleh ibu-ibu yang lain tanpa sedikitpun mengurangi senyuman mereka yang merekah ketika mengatakannya.

Beberapa hari berlalu di lokasi penelitian, silih berganti masyarakat datang ke kantor desa untuk urusan yang berbeda-beda. Tidak jarang dalam sehari sekitar empat atau lima orang yang berbeda datang dengan tujuan yang berbeda pula. Kebanyakan yang datang adalah untuk mengurus surat pengantar pembuatan Kartu Tanda Penduduk (KTP), sebagian lainnya ada yang mengurus surat pengantar pembuatan Akta Kelahiran, surat pengantar pembuatan Kartu Keluarga, surat pengantar Nikah, dan masih banyak lagi ragam persuratan yang dapat diurus di kantor desa. Bahkan pernah sekali ada masyarakat yang datang karena keluhan mengenai masalah sengketa tanah. Dengan bijaknya pemerintah terutama kepala desa melayani masyarakat tersebut dan membantu menyelesaikan masalah yang dikeluhkan dengan jalan yang adil. Jika hal-hal seperti ini pemerintah dapat memberikan pelayanan yang baik maka tentu dapat memberikan jaminan bahwa urusan-urusan yang lain juga direspon baik.

Masyarakat yang datang membawa wajah berseri-seri maka akan keluar dari kantor desa dengan wajah yang lebih berseri Insya Allah, sebagai wujud syukur atas leganya perasaan ketika urusan sudah dibereskan. Bahkan yang datang dengan wajah lesu karena keluh yang ada di benaknya pun akan berubah menjadi wajah penuh kepuasan. Tujuan seperti inilah yang ingin dicapai para aparat sehingga pelayanan dan respon yang diberikan selalu dilakukan sebaik

mungkin. Etnografer pun terbiasa dengan hal itu, sehingga ketika mendapat kesempatan untuk duduk di bagian pelayanan etnografer tidak lagi merasa canggung untuk berhadapan dengan masyarakat. Hampir semua urusan di bagian pelayanan sudah etnografer coba lakukan. Sebagai pelayan masyarakat tentu tidak cuma-cuma kita memberikan pelayanan yang baik tetapi kita pun mendapatkan rasa lega yang teramat sangat dengan melihat kepuasan masyarakat. Lebih lanjut mengenai respon, berikut pernyataan yang diutarakan kaur keuangan desa.

“... sebagai pelayan masyarakat haruski pintar-pintar melihat kebutuhan masyarakat dan tentu dalam pengelolaan anggaran kita terbuka”. [percakapan dengan kaur keuangan desa]

Menurut Kaur keuangan desa harus mendahulukan kebutuhan masyarakat. Pengelola membutuhkan kepekaan untuk dapat melihat dengan jeli dan memilah hal-hal yang perlu atau tidak perlu dilakukan. Misalnya jika ada keluhan dari masyarakat mengenai jalan yang rusak, maka pengelola keuangan memberikan respon yang baik dan memutuskan dengan sebijak mungkin apakah bisa mengabulkan permintaan demikian atau tidak tentunya dengan alasan yang logis. Demikian juga yang etnografer dengarkan dari ungkapan salah seorang BPD berikut:

“ketika saya mengusulkan apa-apa yang didengarkan dari warga, saya mendapat respon yang baik dengan beberapa penjelasan yang menurut saya cukup logis untuk diterima”. (Pak Ahyan BPD Desa Bontoharu)

Menurut salah seorang warga, Pak Ahyan selaku BPD adalah seorang guru dan telah menempuh pendidikan S2 dengan umur yang masih terhitung belia. Maka dari itu, dilihat dari sisi pendidikan dan kesehariannya sebagai tokoh pemuda yang cukup berperan di desa Bontoharu sangat logis bagi etnografer

untuk mempertimbangkan apa yang dikatakannya. Beliau cukup dipercaya oleh masyarakat, berangkat dari pandangan itu penggalan informasi juga dilakukan kepadanya. Dengan nada percaya diri Pak Ahyan mengatakan bahwa daya tanggap pemerintah terhadap kebutuhan masyarakat cukup berperan dalam pembangunan.

4. Konsensus dan persamaan hak

Menurut Ramli (2017:22) budaya dalam masyarakat cenderung mempercayai setiap tindakan yang telah dilakukan oleh pemerintah desa hal ini akan mengurangi perhatian pada tingkat akuntabilitas. Untuk itu perlu sumbang suara dari masyarakat dalam perencanaan pengalokasian dana agar tidak sekedar menjadi pengamat tetapi mengambil bagian dalam pengelolaan Keuangan sebagai wujud dari persamaan hak. Penyusunan alokasi dana desa dilakukan dengan musyawarah pada Rencana Kerja Pembangunan Desa (RKP Desa) dengan mengikutsertakan beberapa anggota masyarakat, tokoh masyarakat, pemuda maupun tokoh agama. Aspirasi anggota rapat dirampung dalam RKP Desa, selain terciptanya demokrasi juga dapat memperkuat nilai kebersamaan. Tujuannya tidak lain adalah agar semua masyarakat dapat merasakan perkembangan, sehingga tidak ada wilayah yang masyarakatnya merasa tertinggal jauh. Semakin meningkatnya pengelolaan keuangan desa maka kinerja pemerintah juga akan optimal (Rulyanti, *et al.*, 2017:326).

Memang benar bahwa setiap tahapan kegiatan pengelolaan Keuangan Desa harus memberikan ruang bagi peran dan keterlibatan masyarakat desa setempat. Karena akan memberikan manfaat yang besar misalnya, dapat menumbuhkan rasa tanggungjawab masyarakat atas segala hal yang telah diputuskan dan dilaksanakan. Menumbuhkan rasa memiliki, sehingga masyarakat

sadar dan sanggup untuk memelihara dan mengembangkan hasil-hasil pembangunan, serta memberikan keabsahan atas segala yang telah diputuskan.

Sekretaris Desa pernah mengungkapkan mengenai keterlibatan masyarakat berikut:

“iya, masyarakat juga diundang untuk menghadiri rapat RKPD, tapi kadang juga ada yang tidak bisa hadir kalau bertepatan ada kegiatannya lain”. [hasil wawancara sekretaris desa].

Pernyataan yang kemudian mendukungnya adalah sebagai berikut:

“iya masyarakat juga diikutsertakan dalam rapat RKP Desa”. [hasil wawancara Pak Ahmad BPD desa Bontoharu]

Pernyataan di atas adalah penggalan percakapan bersama BPD desa Bontoharu yang mengatakan bahwa benar masyarakat ikut dalam salah satu rapat yang biasa diadakan sebagai tahap pengelolaan Keuangan Desa. Lebih lanjut penuturan sekretaris desa mengenai keikutsertaan masyarakat dalam pengelolaan Keuangan Desa.

“Selain aparat desa dan BPD, masyarakat juga dikasih ikut dalam musyawarah. Supaya kita bisa membahas anggaran yang diterima dan rencana pembangunan untuk disetujui bersama. Kalau Rancangan APBDesa sudah rampung baru diajukan ke kabupaten untuk di verifikasi”. [Penggalan hasil wawancara dengan sekretaris desa].

Untuk persamaan hak antara pemerintah dan masyarakat sebagai sesama warga desa Bontoharu kelihatannya sudah tercapai dengan keikutsertaan masyarakat dalam kegiatan di pemerintahan. Pemerintah juga selalu berusaha memberikan hak dari setiap warga masyarakat Bontoharu tanpa memandang antara si miskin dan si kaya. Seperti adanya perhatian khusus pemerintah bagi masyarakat kurang mampu baik itu dalam pendidikan yang berkualitas dan baik itu dalam pelayanan bantuan beras untuk masyarakat kurang mampu. Meskipun

suatu hari etnografer pernah bertemu dengan salah seorang masyarakat yang mengajukan protes karena tidak mendapatkan bantuan beras. Ia adalah perempuan paruh baya yang hidup sendiri karena statusnya yang sudah menjanda. Perempuan itu mengadukan nasibnya kepada seseorang dan didengar langsung oleh etnografer. Kejadian itu menjadi catatan penting dalam benak etnografer dan keesokan harinya disampaikan kepada orang-orang yang bertugas di kantor desa Bontoharu. Merekapun tertawa sembari salah seorang di antaranya berkata “*anre’ mintodo’ buru’nengna bojaanngi doi’, anre’ todo’ galungna mingka kuta’nang sai siampi’ balla’na do sikura hekto koko na* [memang dia tidak mempunyai suami untuk mencarikannya nafkah, tidak pula memiliki sawah tetapi coba tanyakan pada tetangganya ada berapa hektar kebun/ladang yang dia miliki]”, katanya sambil mengangkat sekarung beras yang akan diantarkan ke rumah salah seorang warga yang tidak kuat lagi untuk datang mengambilnya sendiri di kantor desa. Orang itu kemudian mengajak etnografer untuk melihat langsung orang-orang seperti apa yang layak mendapatkan bantuan tersebut. Etnografer dibawa ke sebuah rumah milik perempuan tua yang bisa dikatakan sebenarnya rumahnya hampir tidak layak lagi untuk dihuni. Sedangkan yang etnografer temui di hari sebelumnya memiliki rumah yang layak, seorang janda yang sebenarnya mampu namun kurang bersyukur dengan rezeki yang dimilikinya.

Gambar 4.5
Kondisi Rumah Masyarakat yang Berhak diprioritaskan



Sumber : Desa Bontoharu, 2018

Kembali etnografer diperlihatkan bahwa persamaan hak benar-benar diperhatikan di desa Bontoharu. Selain itu apa yang akan dilakukan sebenarnya bukan keputusan sepihak. Melainkan hasil kesepakatan bersama yang sudah dimusyawarahkan terlebih dahulu dan tentunya dengan dukungan data yang benar adanya.

5. Akuntabilitas

Tuntutan pencapaian akuntabilitas juga menekankan tanggung jawab secara horizontal dalam hal ini terhadap masyarakat, jadi bukan hanya tanggung jawab secara vertikal yaitu antara bawahan terhadap atasan. Oleh karena itu, pengelolaan keuangan desa memang membutuhkan pertanggungjawaban yang besar. Menurut kepala desa Bontoharu ada dua jenis dana yang diperoleh di desa Bontoharu memiliki jumlah yang besar diantaranya adalah Alokasi Dana Desa (ADD) dan Bantuan Dana Desa (DD).

“Di Desa ini, cuma *duaji* [hanya dua] anggaran besar yang diterima yaitu ADD dan BDD. Tapi jangan salah, anggaran yang diterima dari pemerintah butuh tanggungjawab besar untuk kelola itu dana. Tentu.. butuh keahlian juga [dengan wajah yang serius]”. [hasil perbincangan dengan kepala desa].

Kutipan ini diambil dari hasil bincang-bincang antara kepala desa, sekretaris desa, pendamping desa dan tentu etnografer bergabung dalam ruang perbincangan itu. Pernyataan di atas menunjukkan bahwa pengelolaan keuangan desa bukan hal yang bisa dianggap remeh. Sekretaris desa juga sempat menyambung percakapan kepala desa dengan singkat dan berkata “*anre’ na gampang*”. Kalimat *anre’ na gampang* adalah salah satu pengakuan dengan dialek konjo yang menunjukkan bahwa pengelolaan Keuangan Desa memang sulit. Kata *anre’* berarti tidak, sedangkan kata *na* dalam kalimat ini merupakan kata tunjuk yang mewakili subjek yang dibicarakan [kata *na* kembali pada pengelolaan Keuangan Desa]. Adapun kata *gampang* berarti mudah, sehingga jika kalimat ini diartikan maka yang dimaksud adalah pengelolaan keuangan desa tidak mudah. Kalimat ini merupakan penekanan bahwa akuntabilitas sulit untuk dapat benar-benar dicapai suatu organisasi.

Proses akuntabilitas sudah berjalan baik dalam hal pengeloaan keuangan, informasi yang dilaporkan ke kabupaten relevan dengan informasi yang diterima masyarakat serta dapat dilihat realisasinya. Namun, waktu pelaporan tidak tepat waktu dengan alasan aplikasi Siskeudes yang digunakan untuk menginput laporan tidak dapat berfungsi dengan baik, sementara aparatur desa tidak cukup kompeten dalam mengelola aplikasi tersebut. Selain itu, akuntabilitas dalam hal administratif desa, sesuai penelitian bahwa pemerintah belum akuntabel dalam membuat Profil desa terlebih khusus tidak adanya data sensus penduduk yang baru dan masih menggunakan data di tahun sebelumnya. Namun, proses pembuatan dan pembaharuan data sementara berjalan pada saat etnografer ada di lokasi penelitian bahkan sempat berpartisipasi dalam kegiatan tersebut. Etnografer menggunakan rasa empati atau *Pakkamaseang* dan menunjukkan bahwa tolong-menolong atau *Situlung-tulung* sangat diperlukann agar dapat membantu meringankan pekerjaan sesama staff di Desa Bontoharu. Sehingga tercapailah akuntabilitas dalam waktu yang efisien.

Melihat implementasi *Good Governance* di desa Bontoharu sudah banyak yang berjalan dengan baik. Partisipasi masyarakat, konsensus, persamaan hak dan daya tanggap pemerintah terhadap kebutuhan masyarakat merupakan capaian yang cukup memuaskan. Namun, seharusnya semua hal tersebut menjadi pendorong tingkat akuntabilitas. Sedangkan pencapaian akuntabilitas di desa Bontoharu belum efektif dan tentunya transparansi juga perlu dilirik lebih jauh. Sebagai contoh untuk penyusunan profil desa sebenarnya sudah dikeluarkan dana sebagai biaya yang digunakan dalam proses penyusunan. Namun, yang terjadi sepertinya tidak efisien dan efektif sebab penyusunan profil desa tidak dapat dilakukan dengan cepat melainkan menggunakan waktu yang cukup lama untuk menyelesaikannya. Selain itu

keterlambatan dalam proses pelaporan keuangan. Laporan pertanggungjawaban (LPJ) APBDes untuk anggaran di tahun sebelumnya belum selesai pada bulan April. Hal semacam ini akan menimbulkan banyak pertanyaan bagi masyarakat dan menurunkan tingkat kepercayaan.

Berdasarkan fakta tersebut dapat ditarik kesimpulan bahwa sebenarnya secara umum tidak ada alasan bagi pihak pengelola keuangan untuk tidak menyelesaikan laporannya sesuai dengan waktu yang telah ditentukan. Sebab keterlambatan pelaporan juga mempengaruhi proses pencairan dana untuk tahun anggaran selanjutnya dan tentu saja akan menghambat pembangunan. Baik pembangunan dalam bentuk fisik maupun kepentingan kemasyarakatan. Aspek paling vital dalam penyusunan hingga pelaksanaan suatu program pemerintah memang dapat dilihat dari tingkat transparansi dan akuntabilitasnya. Tidak adanya kedua hal tersebut akan menurunkan tingkat kepercayaan masyarakat terhadap pemerintah. Seharusnya tercapainya beberapa prinsip lain dapat menunjang tingkat akuntabilitas. Namun, rupanya yang perlu ditingkatkan adalah kesadaran pemerintah selaku pengelola keuangan.

2. Merujuk Falsafah Tallang Sipahua Mencegah Fraud

Pengelolaan keuangan desa memang tak bisa dianggap permainan karena terkait pada konsekuensi hukum. Tidak dapat dipungkiri zaman sekarang uang telah menjadi penguasa dunia tanpa perekrutan secara resmi dan tidak melalui pemilihan umum seperti sistem demokrasi yang diterapkan di Negara kita Indonesia. Uang hanya mengikuti alur perkembangan zaman yang semakin hari semakin canggih dan kemudian membuat segala sesuatu tak dapat berjalan tanpanya. Untuk itu demi menghindari godaan uang yang semakin membludak di kalangan manusia, pengelolaan keuangan perlu dilakukan sesuai dengan prinsip-prinsip pemerintahan

yang baik. Publik mempunyai hak untuk mengetahuinya, secara jelas, akurat dan relevan dengan keadaan yang sebenarnya. Karena tujuan akhirnya adalah untuk kesejahteraan bersama.

Pengelola keuangan desa memerlukan rambu-rambu, patokan, norma, yang diturunkan dari nilai-nilai moral yang menjadi acuan bagi seseorang dalam melaksanakan tugas dan tanggungjawabnya. Patokan yang dimaksud bukan hukum, tetapi setiap tindakan yang menyimpang dari nilai-nilai moral akan berakibat melanggar hukum, baik hukum Negara maupun hukum dalam agama. Nilai moral muncul dalam semua sisi kehidupan kita. Dalam perilaku bermasyarakat misalnya, kita sejak dini diajari untuk menghormati kepada orang yang lebih tua, sopan santun dalam berbicara, dan seterusnya. Tanggungjawab mengelola keuangan desa berhubungan erat dan menentukan nasib rakyat desa. Melakukan penyimpangan dalam hal ini kecurangan (*fraud*) akan berdampak pada kesejahteraan masyarakat. Di samping itu melanggar hukum tentunya akan memberikan kerugian terhadap pelaku karena harus berhadapan dengan hukum. Apakah desa-desa kita akan menjadi desa yang maju dan rakyatnya sejahtera dimasa mendatang, ditentukan sejauh mana etika pengelolaan keuangan dipegang teguh para pengelola keuangan desa (Sumarna, 2015:5).

Nilai religius dan nilai moral adalah perwujudan yang dapat ditemukan dalam falsafah *Tallang Sipahua* berdasarkan pada makna falsafah ini yang mengutamakan keselamatan bersama. Hal ini juga di anjurkan dalam beberapa agama termasuk agama Islam. Adapun anjuran Islam tersebut dijelaskan pada Surah Al-Maidah :2 sebagai berikut:

وَتَعَاوَنُوا عَلَى الْبِرِّ وَالتَّقْوَىٰ ۖ وَلَا تَعَاوَنُوا عَلَى الْإِثْمِ وَالْعُدْوَانِ ۗ وَاتَّقُوا اللَّهَ ۖ إِنَّ اللَّهَ شَدِيدُ الْعِقَابِ ﴿٢﴾

Artinya: “Dan tolong-menolonglah kamu dalam (mengerjakan) kebajikan dan takwa, dan jangan tolong-menolong dalam berbuat dosa dan pelanggaran. dan bertakwalah kamu kepada Allah, Sesungguhnya Allah Amat berat siksaan-Nya.” (QS. Al-Maidah :2).

Ayat ini menganjurkan untuk kita saling menolong dalam melakukan hal-hal yang dianggap benar oleh agama bukan hal yang sebaliknya. Kata tolong-menolong menunjukkan perlunya tingkat solidaritas yang tinggi diantara setiap manusia. Tujuan yang ingin dicapai tidak lain adalah agar kita dapat selamat bersama.

Secara etimologi *Tallang Sipahua* diartikan saling menolong apabila tenggelam. Makna dari filosofi ini adalah bahu membahu dalam menegakkan kebenaran dan juga dapat dinilai apabila salah satu merasakan sakit maka yang lain ikut menanggung bebannya. Kata tenggelam dalam kehidupan sehari-hari dapat menjadi perumpamaan atau sebagai suatu kata yang dimaknai atas terjadinya sesuatu yang buruk. Sehingga *Tallang* dari kalimat ini kemudian diposisikan sebagai kata yang mewakili kata *fraud*. Terjadinya *fraud* sebenarnya akan memberikan rasa sakit kepada banyak pihak, bukan saja negara tetapi juga masyarakat. Adapun beberapa kata yang sering muncul pada saat penelitian sebagai wujud dari nilai tersebut adalah *Pakkamaseang* (Rasa Empati), *Asse're se're* (Solidaritas), *Appada-pada* (Kebersamaan), *Situlung-tulung* (Tolong menolong) dan *Sega'* (Ramah). Dimana keempat kata ini memiliki arti perkata yang hampir sama, yang kesemuanya merujuk kepada pengertian falsafah *Tallang Sipahua*.

Jika dilihat dari makna falsafah *Tallang Sipahua*, nilai-nilai ini sebenarnya mampu menjadi acuan bagi para pemerintah agar tidak melakukan *fraud*. Nilai moral dan religiusitas yang terdapat di dalamnya berfungsi sebagai tolak ukur untuk membedakan baik atau buruknya perbuatan manusia. Sebagai pemerintah yang memegang tanggungjawab sebagai pengelola keuangan sebaiknya memiliki tingkat

kepekaan yang tinggi sebagai wujud rasa empati yang mencerminkan nilai *Tallang Sipahua*. Sehingga tumbuhnya rasa empati ataupun solidaritas terhadap masyarakat akan menjadi pengingat bagi mereka agar tidak melakukan kesalahan. Rasa sakit yang akan menjadi penderitaan masyarakat di desa adalah rasa sakit yang seharusnya ditanggung bersama tidak memandang adanya jurang pemisah dengan pemerintah. Pemerintah yang menanamkan nilai-nilai tersebut tentunya memikirkan nasib masyarakatnya. Ini akan menjadi sebuah jaminan bahwa *fraud* tidak akan dilakukan sebab timbulnya kerugian tetap menjadi tanggungjawab bersama.

Nilai-nilai *Tallang Sipahua* erat kaitannya dengan prinsip-prinsip *Good Governance*. Prinsip partisipasi sudah membudaya di desa Bontoharu dan hal ini sangat mencerminkan nilai *Asse're-se're* (solidaritas) yang merupakan bagian dari *Tallang Sipahua*. Demikian halnya dengan *Responsive* (Daya Tanggap) yang berkaitan erat dengan nilai *Sega'* yang berarti ramah. Sedangkan nilai *Appada-pada* (Kebersamaan) dapat ditemukan dari terwujudnya konsensus dan persamaan hak. Prinsip *Good Governance* yang masih perlu diperbaiki adalah Akuntabilitas dan Transparansi. Kerjasama yang baik perlu ditingkatkan antara sesama pegawai pemerintah di kantor desa. Sebab ketimpangan tugas masing-masing akan memberatkan satu sisi, yang mungkin mendapatkan tugas lebih berat menjadi kewalahan. Nilai *pakkamaseang* (rasa empati) dan *situlung-tulung* (tolong-menolong) seharusnya dapat menjadi acuan dalam pencapaian akuntabilitas dan transparansi agar tidak terhambat. *Pakkamaseang* dan *situlung-tulung* mendorong individu untuk melihat sesamanya, sehingga apa yang kurang dapat diperbaiki bersama. Dalam dunia kerja sudah ditentukan tugas masing-masing dan semua menjadi tanggungjawab setiap individu. Namun sebagai manusia kita adalah makhluk sosial tentu saja membutuhkan orang lain karena tidak semua hal benar-benar diketahui dengan

sempurna oleh seseorang. Olehnya itu rasa empati atau yang disebutkan sebagai nilai *Pakkamaseang* seharusnya menumbuhkan perasaan pada setiap individu untuk *situlung-tulung* dalam mewujudkan keberhasilan sebuah organisasi dalam hal ini terkhusus pada Kantor Desa Bontoharu. Tercapainya *Good Governance* diyakini dapat berdampak positif terhadap tata kelola pemerintahan. Sehingga *fraud* dalam berbagai macam bentuknya tidak lagi ditemukan.

Bentuk *fraud* yang paling umum ditemukan di tingkat desa adalah *Illegal Gratuities* atau lebih dikenal dengan pungutan liar. Pungutan liar yang seringkali terjadi pada bagian pelayanan. Pengelola yang paling berperan dalam bagian ini adalah Sekretaris Desa atau akrab disapa pak Sekdes. Namun, pada proses penelitian etnografer selalu mendapat kesempatan untuk melayani masyarakat yang datang. Suatu hari setelah surat yang mereka urus diselesaikan dan diserahkan kepadanya untuk digunakan semestinya, ada pertanyaan yang terlontar “berapa?” kata berapa yang mereka tanyakan adalah biaya pembuatan persuratan yang mereka urus. Entah dari mana awal budaya pertanyaan ini, sehingga sering muncul menjadi pertanyaan masyarakat pada saat mengurus sesuatu. Seolah-olah yang terjadi adalah sebuah transaksi jual beli, dimana mereka membeli selebaran kertas yang disodorkan ataukah mereka membayar jasa pembuatannya. Tetapi jawaban yang dikatakan oleh pak Sekdes dan didengar langsung oleh etnografer adalah “*ngura narie’ pakunjo iyya? Anre’mo intu kamunjona ribanyara* [mengapa ada hal yang seperti itu? Jaman sekarang sudah tidak ada lagi pembayaran yang demikian]. Hampir setiap hari ada beberapa orang yang datang dan syukur *alhamdulillah* pungutan liar semacam itu, etnografer tidak temukan dalam keseharian di bidang pelayanan masyarakat. Pak Sekdes juga senantiasa berpesan kepada etnografer agar jika ada pertanyaan demikian

dari masyarakat tolong katakan tidak ada pungutan biaya untuk pengurusan surat-surat di kantor desa.

Menurut pak Sekdes memang budaya pemungutan biaya pengurusan surat menyurat di kantor desa Bontoharu memang pernah berlaku beberapa periode pemerintahan yang lalu. Berikut penuturannya:

“pernah memangji juga begitu di sini, waktu jaman-jamannya belum digaji staff sebagai ucapan terima kasih bede’ (sambil tertawa kecil). Tapi itu sudah lama sekalimi sekarang untuk apa na ada semuami gajinya orang. Sebenarnya itu yang begitu sangat dilarang”. [hasil wawancara sekretaris desa]

Pengakuan pak Sekdes mampu menjawab pertanyaan di benak etnografer. Ternyata kebiasaan buruk ini memang pernah dilakukan sebelumnya. Jadi sudah sewajarnya, kata tanya “berapa?” seringkali muncul pada saat pelayanan. Kadang-kadang pertanyaan ini juga di balas candaan oleh pak Sekdes agar mengurangi suasana hening di dalam ruangnya.

Meskipun contoh kecurangan dalam bentuk pungutan liar ini di luar dari pengelolaan keuangan desa, namun ini adalah contoh perilaku buruk pengelola apabila seandainya benar-benar terjadi. Mungkin perilaku ini tidak terlihat sebagai perilaku curang yang besar tetapi akan memicu pada perilaku curang yang lebih besar. Individu yang kebiasaan curangnya sudah membudaya dan mengakar mulai dari hal kecil akan memiliki keberanian untuk mencoba hal yang baru. Dan tidak menutup kemungkinan bisa mengarah kepada pengelolaan keuangan desa. Namun yang terlihat dalam perilaku aparat di desa Bontoharu sudah bebas dari pungutan liar. Hal demikian juga terjadi karena adanya kesadaran dari pemerintah.

Oleh karena itu, penting bagi pengelola keuangan kembali kepada semboyannya yaitu *Tallang Sipahua*. Sehingga kecurangan-kecurangan lain tidak terjadi seperti penggunaan kas secara tidak sah, adanya pemalsuan harga pada

pengadaan barang dan jasa dan penggunaan aset desa untuk kepentingan pribadi. Sebab falsafah tersebut diyakini sebagai semboyan kabupaten Bulukumba yang sudah seharusnya dipegang teguh setiap individu sebagai masyarakat asli daerah tersebut. Untuk mewujudkan bahwa *Tallang Sipahua* bukanlah sebatas slogan tetapi memang terpatri dalam diri masyarakatnya.

BAB V

PENUTUP

A. Kesimpulan

Berdasarkan hasil penelitian yang telah dibahas pada bab sebelumnya maka dapat ditarik kesimpulan pada penulisan skripsi ini sebagai berikut:

1. Melihat pencapaian prinsip-prinsip *Good Governance* sebagai prinsip yang dapat mencegah *fraud* sudah berjalan dengan baik. Beberapa prinsip seperti partisipasi, konsensus, persamaan hak, responsive sudah cukup memuaskan. Namun, lain halnya dengan transparansi yang masih perlu disorot lebih jauh meskipun dikatakan bahwa pengelolaan keuangan dilaksanakan secara terbuka. Terjadinya keterlambatan pelaporan keuangan desa menjadi salah satu bentuk perhatian karena secara otomatis mengurangi tingkat akuntabilitas. Meskipun dengan beberapa alasan yang dikemukakan oleh pengelola, hal ini tetap saja cenderung pada terjadinya *fraud*. Tentunya menghambat pembangunan baik secara fisik maupun pada pemberdayaan masyarakatnya yang akan mengurangi tingkat kepercayaan masyarakat.
2. Semboyan *Tallang Sipahua* adalah falsafah yang digunakan sebagai slogan daerah yang diyakini mampu membangun tata kelola pemerintahan di Bulukumba. Nilai *Asse're se're* (solidaritas) tercermin dalam prinsip partisipasi. Sedangkan nilai *Sega'* (ramah) bersinergi dengan prinsip *Responsive* (daya tanggap). Demikian halnya dengan nilai *Appada-pada* (Kebersamaan) dapat ditemukan dari terwujudnya konsensus dan persamaan hak. Selain itu prinsip Akuntabilitas dan Transparansi masih perlu dimaksimalkan dengan meningkatkan nilai *Pakkamaseang* (rasa empati) dan *situlung-tulung* (tolong-menolong) baik sesama pihak pemerintah maupun terhadap masyarakat.

Tercapainya prinsip-prinsip *Good Governance* yang bersinergi dengan semboyan *Tallang Sipahua* dapat mencegah terjadinya *Fraud*.

B. Saran

Penelitian ini adalah penelitian kualitatif dengan pendekatan etnografi kritis yang didalamnya terdapat banyak keterbatasan sebab minimnya pengetahuan penulis. Meskipun penelitian ini menggunakan paradigma kritis, namun dikarenakan kurangnya referensi yang valid mengenai falsafah yang diteliti sehingga penelitian ini hanya berdasarkan pemahaman dan temuan di lapangan melalui bantuan responden. Selain itu, wawasan penulis mengenai keuangan desa juga belum dapat dikatakan memadai, sehingga pembahasan penelitian hanya memberikan pemaknaan secara umum sesuai kemampuan penulis. Seperti pada nilai-nilai *Tallang Sipahua* yang dikaji dalam penelitian ini tentu masih banyak yang belum ditemukan penulis. Penelitian ini juga hanya berfokus pada satu desa tanpa perbandingan dengan desa lain.

Berdasarkan keterbatasan penelitian yang telah dibahas di atas, diharapkan kepada peneliti selanjutnya agar dapat melibatkan beberapa desa sebagai bahan perbandingan. Peneliti juga diharapkan agar berbekal wawasan dan pengetahuan yang lebih memadai mengenai pengelolaan keuangan desa dan *Good Governance*. Serta memperbanyak referensi mengenai budaya yang diteliti.

Adapun saran demi perbaikan yang akan datang di lokasi penelitian, yaitu desa Bontoharu diharapkan untuk lebih meningkatkan transparansi dan akuntabilitas penggunaan anggaran agar kepercayaan pengguna laporan keuangan dapat diperoleh. Kantor desa Bontoharu perlu memberikan gambaran mengenai sejarah desa dan sebaiknya melampirkan visi dan misi pemerintahan agar berjalan sesuai dengan visi dan misi instansi.

DAFTAR PUSTAKA

- Alfian. 2016. Nilai-Nilai Islam Dalam Upaya Pencegahan *Fraud*. *Jurnal Akuntansi dan Investasi*. 1(2): 205-218.
- Aprillia, Orlin C. Rafaela P. S. 2015. The Effectiveness Of *Fraud* Triangle On Detecting *Fraudulent* Financial Statement: Using Beneish Model And The Case Of Special Companies. *Jurnal Riset Akuntansi Dan Keuangan*. 3 (3):786-800.
- Atmadja, A.T. dan Saputra, K.A.K. 2017. Pencegahan *Fraud* dalam Pengelolaan Keuangan Desa. *Jurnal Akuntansi dan Bisnis*. 12(1): 7-16.
- Beawiharta, I. Dan Sri R. 2014. Pengaruh Peran Inspektorat Pembantu Kota dan Implementasi Good Government Governance Terhadap Pencegahan Kecurangan Pada Kota Administrasi Jakarta Timur 2014.
- BPKP. 2015. *Petunjuk Pelaksanaan bimbingan dan Konsultasi pengelolaan Keuangan Desa*. <http://www.bpkp.go.id/public/upload/unit/sakd/files/juklabimkonkeudes.a.pdf>. (Diakses, Minggu 10 Desember 2017, 04:00:30 PM).
- Chomariyah, Nurul H., dan Bambang A. 2016. Participation Principle on The 2014 Village Law in Coastal Village. *International Journal of business, Economics and Law*. 10(4):33-40.
- Elder, Randal J, Mark B, Arens dan Amir A.J. 2008. *Jasa Audit dan Assurance Pendekatan Terpadu (Adaptasi Indonesia)*. Buku 1. Jakarta: Penerbit Salemba Empat.
- Fajarini, U. 2014. Peranan Kearifan Lokal Dalam Pendidikan Karakter. *Sosio didaktika*. 1(2): 123-130.
- Fathurrohman, M. 2012. *Kategorisasi Nilai Religius*. <https://muhfathurrohman.wordpress.com/2012/11/12/kategorisasi-nilai-religius/&ei>. (Diakses rabu, 8 November 2017, 9:35:21 AM).
- Iskandar. 2016. Bentuk, Makna, Dan Fungsi *Pappaseng* Dalam Kehidupan Masyarakat Bugis Di Kabupaten Bombana. *Jurnal Bastra*. 1(2): 1-19.
- Iwan. 2014. Menelaah Teori Kritis Jurgen Habermas. *Jurnal Edueksos*. 3(2): 145-165.
- Jailani, M.S. 2013. Ragam penelitian Qualitative (Etnhnografi, Fenomenologi, Graunded theory, dan Studi Kasus). *Jurnal Edu-Bio*. 4:41-50.
- Kamayanti, A. 2016. *Metodologi Penelitian Kualitatif Akuntansi*. Cetakan Ke-2. Jakarta: Yayasan Rumah Peneleh.
- Larasati, Y. S., Dadang S. Dan Surtikanti. Analisis Faktor-Faktor yang Berpengaruh Terhadap Pencegahan *Fraud* Di Dalam Proses Pengadaan Barang dan Jasa. *JIAFE (Jurnal Ilmiah Akuntansi Fakultas Ekonomi)*. 3(2): 43-60.
- Lobubun. 2017. *Sepanjang Tahun 2017 Polda Sulsel Menangani Kasus Korupsi*. <http://makassar.tribunnews.com/2017/10/30/sepanjang-2017-polda-sulsel>

- menangani-50-kasus-korupsi. (Diakses Rabu, 8 november 2017, 10:30:20 AM).
- Nolia. 2012. *Bulukumba- Mali Siparappe, Tallang Sipahua*. [Http://Sskynote.Blogspot.Id/2012/111/Observasi-Nolia-X1-01.Html](http://Sskynote.Blogspot.Id/2012/111/Observasi-Nolia-X1-01.Html). (Diakses Minggu, 10 Desember 2017, 04:30:10 AM).
- Nonalyw. 2017. *Korupsi di Sulawesi Selatan Sepanjang 2016 Capai Rp 95,7 M*. <https://nasional.tempo.co/read/843372/korupsi-di-sulawesi-selatan-sepanjang-2016-capai-rp-957-m>. (Diakses Minggu, 10 Desember 2017, 05:30:01 PM).
- Peraturan Menteri Dalam Negeri Republik Indonesia Nomor 113 Tahun 2014 Tentang Pengelolaan Keuangan Desa. Jakarta Menteri Dalam Negeri Republik Indonesia.
- PP Nomor 72 Tahun 2005 Tentang Desa.
- Purnawanti, I. G. A., Ni Ketut, S. A., Nyoman, D. A. dan Ni Putu, R. Y. 2016. Pengelolaan Keuangan Desa Dalam Upaya Mewujudkan Good Village Governance and Clean Gavoerment di Kecamatan Sawan Kabupaten Buleleng. *Seminar Nasional Pengabdian Kepada Masyarakat*. 1-11.
- Randa, F. Dan Fransiskus E. D. 2014. Transformasi Nilai Budaya Lokal dalam Membangun Akuntabilitas Organisasi Sektor Publik. *Jurnal Akuntansi Multiparadigma*. 5(3): 477-484.
- Rahman, F. 2009. Implikasi Teori Kritis Sosial Terhadap Perkembangan Riset Psikologi. *Paradigma*. 4(1): 1-18.
- Ratnayani, P. U., Edy S. Dan Nyoman A. S. D. 2014. Pengaruh Pengendalian Intern Kas dan Implementasi *Good Governance* Terhadap *Fraud*. *e-Journal Ak Universitas Pendidikan Ganesha*. 2(1): 1-12.
- Riyanto, A., Acep, S., dan Dicky, D. 2016. Akuntansi dalam Perspektif Penglolaan Keuangan Desa. *Seminar Nasional Ilmu Pengetahuan dan Teknologi Komputer*. 87-94.
- Rusdi, M.I.W., dan Susanti P. 2015. Nilai Budaya *Siri' Na Pacce* Dan Perilaku Korupsi. *Jurnal Indigenous*. 13(2): 68-86.
- Sir dan Nur. 2017. *Pak Kades Korupsi Dana Desa Rp. 200 Juta, Langsung Dipecat*. <http://Jpnn.com/Daerah/Sulsel/ Pak Kades Korupsi Dana Desa Rp. 200 Juta, Langsung Dipecat.> . (Diakses Minggu, 10 Desember 2017, 09:23:01 PM).
- Sugiyono. 2013. *Skripsi, Tesis, dan Disertasi*. Cetakan Ke-2. Bandung: Alfabeta.
- _____. 2015. *Metode Penelitian Pendidikan*. Cetakan Ke-22. Bandung: Alfabeta
- Tjahyadi, S. 2007. Teori Sosial dalam Perspektif Teori Kritis Max Horkheimer. *Jurnal Filsafat*. 17(1): 1-14.
- Undang-Undang No.5 Tahun 1974 Tentang Pokok-Pokok Pemerintahan Di Daerah
- Undang-Undang No.22 Tahun 1999 Tentang Pemerintahan Desa
- Undang-Undang No. 6 Tahun 2014 Tentang Desa.

- Wahyuningih, P. Dan Kiswanto. 2016. Factors Affecting The Accountability of Village financial Management. *Accounting Analysis Journal*. 5(3): 139-146
- Wibisono, N. dan Purnomo, H. 2017. Mengungkap Fenomena Pengawasan Publik Terhadap Dana Desa di Kabupaten Madiun. *Jurnal AKSI (Akuntansi dan Sistem Informasi)*. 2(1):8-19.
- Widarti. 2015. Pengaruh *Fraud Triangle* Terhadap Deteksi Kecurangan Laporan Keuangan Pada Perusahaan Manufaktur Yang Terdaftar Di Bursa Efek Indonesia (Bei). *Jurnal Manajemen Dan Bisnis Sriwijaya*. 13 (2): 230-244
- Widiyarta, K., Nyoman, T. H. Dan Anantawikrama, T. A. 2017. Pengaruh Kompetensi Aparatur, Budaya Organisasi, *Whistleblowing* dan Sistem Pengendalian Internal Terhadap Pencegahan *Fraud* Dalam Pengelolaan Dana Desa. *e-Jurnal SI Ak Universitas Pendidikan Ganesha*. 8(2): 1-12.
- Wikipedia. 2017. Nilai Moral. <http://id.m.wikipedia.org/wiki/moral>. (Diakses rabu, 8 november 2017, 9:30:20 AM).

LAMPIRAN
CATATAN ETNOGRAFI
GAMBAR

Catatan Lapangan: Jumpa Pertama dengan Sekretaris Desa

Tempat : Ruangan Sekretaris Desa

Hari/tanggal : Selasa, 3 April 2018

Jam : 09.20

Selasa, 3 April 2018 adalah hari yang bersejarah bagi etnografer karena untuk pertama kalinya menginjakkan kaki di lokasi penelitian sebagai seorang etnografer. Sebelumnya pernah, bisa dikatakan cukup sering datang ke lokasi yang dimaksud (kantor desa Bontoharu) tetapi hanya berstatus sebagai tamu. Tentu menjadi seorang etnografer akan memberikan kesan yang berbeda di tempat ini. Menjadi seorang etnografer di kantor Desa Bontoharu akan memberikan pengalaman baru, dengan berbaur bersama para aparat yang senantiasa beraktivitas di Kantor. Pikiran-pikiran ini menghantar debar-debar cemas dalam perasaan etnografer.

Dengan ucapan "*Bismillahir Rahmani Rahim*" etnografer memasuki lokasi penelitian, sembari melihat-lihat ruangan yang akan dituju. Ruangan itu adalah ruangan Sekretaris Desa, terlihat dari balik jendela berbahan kaca yang transparan beberapa orang sedang duduk mengerjakan tugas-tugas mereka. Salah seorang diantaranya menoleh sembari melemparkan senyum yang berseri-seri kepada etnografer, sepertinya mereka sudah menunggu kedatangan etnografer karena pada saat membawa surat izin penelitian hari sebelumnya etnografer sudah berjanji untuk datang hari ini. Syukur "*alhamdulillah*" senyuman dari balik jendela itu merupakan sambutan hangat yang memberikan kepercayaan diri terhadap etnografer untuk lekas memasuki ruangan tersebut.

“*Assalamualaikum*” sebagai umat Islam kalimat ini adalah kalimat terindah yang etnografer rasa paling pantas untuk memulai pertemuan. Serentak tiga perempuan berbalut seragam yang rapi dengan warna kerudung yang sama menjawab “*Walaikumsalam*” dan satu orang yang paling tampan diantara mereka melanjutkan kalimat salamnya “*Walaikumsalam Warahmatullahi Wabarakatuh*” dengan humorisnya bapak yang tampan itu berkata “*dapatki (kamu dapat) bonus dari saya, kalimat Warahmatullahi Wabarakatuh*” etnografer dan ketiga perempuan lainnya tentu saja merespon candaan itu dengan tawa. Etnografer dipersilahkan masuk di ruangan yang berukuran 4x4 di dalamnya terdapat empat meja dan dua buah lemari yang digunakan untuk menyimpan berkas-berkas administrasi desa. Etnografer kemudian duduk di sebuah kursi yang tidak jauh dari pintu tempat memberi salam tadi. Salah seorang perempuan tadi sibuk mengoperasikan komputer dan seorang lainnya mengotak-atik laptop tetapi tidak lupa memberikan sambutan yang hangat kepada etnografer. Dua orang yang tersisa menyuguhi etnografer beberapa percakapan sehingga dengan sendirinya, perlahan mereka mengenal etnografer. Dari keempat orang yang ada di ruangan itu, yang memegang jabatan sebagai Sekretaris Desa adalah bapak yang paling tampan tadi. Beliau adalah salah seorang yang menjadi incaran etnografer sebab Sekretaris Desa termasuk dalam pengelola Keuangan Desa. Sedangkan tiga orang lainnya adalah Kaur Pemerintahan, Kaur Umum dan Kaur Kesra. Semua orang yang ada di ruangan itu sangat memberikan pelayanan yang baik. Perlahan-lahan mereka mengorek-ngorek asal kedatangan etnografer.

Pak Sekdes : kuliah di UIN ki toh?

Etnografer : iye pak, dari UIN Alauddin Makkassar (sembari melempar senyum-senyum kepolosan)

- Pak Sekdes : “Saya juga dulu di situ kuliah, IAIN namanya dulu bukan UIN, jurusan apalagi lagi jurusanmu?”, katanya dengan ramah.
- Etnografer : iye, akuntansi pak. Itimi disini penelitian mauka tau bagaimana pengelolaan keuangan disini.

Kemudian pembicaraan itu di potong oleh salah seorang ibu yang ada diruangan itu, ibu yang paling rapi, dengan pakaian modis diantara semuanya. Dengan semangatnya ibu Kaur Pemerintahan ini mengatakan.

- Kaur Pemerintahan: Oh iyaa tawwa, bagus itu dek jurusanmu saya anakku juga kukasi masuk jurusan akuntansi di SMK, nanti kalau kuliah juga mau kukasi masuk jurusan Akuntansi.
- Kaur Umum : ihh.. bagusnya, dibutuhkan dimana-mana itu.. termasuk disini juga butuhki akuntan.
- Pak Sekdes : Orang siniji memang ini, anaknya sudirman gonrong (katanya dengan menyebut nama orang tua etnografer, yang rupanya mereka kenal sangat dekat, sampai memiliki panggilan akrab demikian).
- Etnografer : hehehe iye Alhamdulillah semoga selama proses penelitian juga bisaja bantu-bantuki semua. Selain carika juga bahan penelitianku Insy Allah adaji yang bisa kubantukanki. Jadi, janganki sungkan juga sama saya kalau seandainya ada perluta yang bisa kukerjakan. Kalau nabilang orang tamu adalah raja, janganki anggapka saya tamu. Selama proses penelitian saya sebagai partner kerja.
- Pak Sekdes : iya, biarki bertahun-tahun di sini nda apa-apaji, karena orang sini ji juga (katanya dengan nada-nada bercanda)

Mereka terlalu semangat menyambut kedatangan etnografer rupanya, sampai-sampai hampir tidak ada kesempatan bagi etnografer untuk bicara. Setelah beberapa perbincangan basa-basi ini berlangsung lama akhirnya, etnografer kembali menanyakan keberadaan Kepala Desa dan Kaur Keuangan.

Etnografer : “dimana pale pak desa bu?”, tanya etnografer kepada ibu-ibu yang masih ada diruangan.

Tetapi yang lekas menjawabnya adalah Pak Sekretaris Desa.

Pak Sekdes : ke Bulukumba kota i, ada acara na hadiri itu.

Etnografer : Oh iye, jadi kapanki datang itu?

Pak Sekdes : Datangji itu besok, datang jaki besok toh?

Etnografer : iye Insya Allah, akan datang tiap harija pak.

Setelah lama berbincang, menanyakan ini dan itu yang etnografer rasa kurang penting, hanya sebagai pelengkap jumpa pertama kami di Kantor Desa. Etnografer keluar dari ruangan melirik sebuah jam yang berbentuk lingkaran dengan warna hitam putih tertempel rapi di dinding bagian aula kantor. Waktu menunjukkan pukul 12.30 etnografer memutuskan untuk pamit pulang cepat. Mereka pun memperbolehkan, “*tidak apa-apa pulangmaki dulu dek, karena besokpi juga ada pak desa, kita juga ini mau istirahatji dulu karena mau shalat dhuhur*”. Hari itu etnografer belum bertemu langsung dengan bapak Kepala Desa Bontoharu begitu juga Bendahara Desa atau Kaur Keuangan dengan alasan mereka sedang ada urusan diluar kantor. Jadi etnografer memutuskan untuk pulang lebih awal. Demikian yang dapat etnografer ceritakan di hari pertama.

Catatan Lapangan: Pertemuan Perdana dengan Kepala Desa

Tempat : Ruangan Kepala Desa

Waktu : Rabu, 4 April 2018

Jam : 08.00 WITA

Rabu, 4 April 2018 sekitar pukul 08.00 pagi Etnografer tiba di lokasi penelitian, dengan bantuan kendaraan roda dua. Berbeda dengan kendaraan yang digunakan etnografer, ada kendaraan lain yang terparkir di depan kantor Desa Bontoharu. Sebuah mobil yang tidak ditemukan oleh pandangan etnografer di hari sebelumnya. Mobil itu adalah milik bapak kepala Desa Bontoharu dan pemiliknya sedang berada di dalam ruangan yang berhadapan dengan ruangan Sekretaris Desa. Sebelum menuju ruangan itu, Etnografer memasuki ruangan Sekretaris Desa terlebih dahulu untuk menyapa beberapa orang yang sudah datang lebih dulu. Sekretaris Desa pun memberitahukan bahwa Kepala Desa sedang ada di ruangnya, pertanda bahwa beliau mengisyaratkan untuk segera menemui Kepala Desa.

Etnografer : Assalamualaikum

Kepala Desa : waalaikumsalam (dengan senyuman hangat bak bertemu anak sendiri) masuk! masuk! kenapa ada yang bisa dibantu?

Etnografer : “ini pak, saya yang kemarin mengantarkan surat izin penelitian, saya bermaksud untuk melakukan penelitian selama beberapa bulan di kantor ini”.

Kepala Desa : “Oh iya, penelitiannya kan menggunakan pendekatan etnografi, berarti memang kamu harus berada di sini untuk sementara waktu. Kamu ketemu bendahara, nanti sampaikan maksud dan tujuannya. Sekalian selama penelitian bantu-bantu dia, jadi kamu juga bisa dengan mudah dapatkan keperluan penelitianmu kalau memang kamu terjun langsung”.

- Etnografer : iye insya Allah pak, semoga saya juga bisa bantu-bantu urusan di kantor.
- Kepala Desa : “kebetulan sekarang masih sibuk menyiapkan LPJ untuk penggunaan anggaran tahun lalu jadi semakin lamaki disini semakin bagus,” sambungnya lagi.
- Etnografer : “LPJ tahun 2017 pak?” tanya etnografer agak sedikit heran.
- Kepala Desa : “iya.. yang ADD, itukan ada tiga tahap.. dan tahap ketiga ini belum rampung LPJnya”, dengan pembawaannya yang begitu tenang iya mencoba menjelaskan dengan hati-hati kepada etnografer.

Pernyataan-pernyataan yang didengar langsung dari kepala desa menimbulkan banyak tanya di benak etnografer. “*LPJ 2017?*” pertanyaan ini terus saja menjanggal, karena sekarang sudah bulan April menurut etnografer seharusnya LPJ untuk tahun yang lalu tidak lagi menjadi persoalan sampai hari ini. Tanda tanya ini hanya bisa dihapuskan oleh Bendahara Desa yang ditugaskan untuk menyiapkan Laporan Pertanggungjawaban (LPJ) anggaran yang telah digunakan setiap tahunnya. Sayangnya, beliau masih tidak dapat ditemui hari ini.

- Etnografer : “Jadi kapanka’ (kapan saya) bisa ketemu dengan Bendahara Desa Pak?”, etnografer kembali bertanya untuk mencari kepastian.
- Kepala Desa : “besok insya Allah datangji itu (dia akan datang), cuman kurang sehatki (dia hanya kurang sehat) jadi biarkanmi dulu istirahat di rumah” jawab beliau.
- Etnografer : oh iye pak, besokpi pale saya ketemu.
- Kepala Desa : “atau kalau mau jalan-jalan saja ke rumahnya”, kata beliau memberi saran.
- Etnografer : “hehe tidak saya tau rumahnya pak, biar sehatpi nda enak juga datangji urus-urus begini baru orang sakit, nanti nabilang kenapami tidak liat-liat kondisi”, jelas etnografer menunjukkan rasa tidak enaknya untuk mengikuti saran beliau.

Dengan sangat terpaksa pertanyaan etnografer ditangguhkan untuk hari esok. Hari ini pun berlalu dengan percakapan-percakapan ringan lainnya bersama kepala desa dan para aparatur desa yang lain yang hadir pada hari itu sampai pada waktunya pulang.

Catatan Lapangan: Kesan Awal Kaur Keuangan

Tempat : Ruangan Kaur Keuangan

Hari/tanggal : Kamis, 5 April 2018

Jam : 07.15 WITA

Setelah melalui beberapa hari yang cukup menuai kesan di lokasi penelitian, akhirnya hari baru kembali mengharuskan etnografer bergelut di lokasi penelitian. Agak pagi dari hari-hari sebelumnya, kantor Desa Bontoharu masih terlihat sepi ketika etnografer tiba. Pagar masih tertutup pertanda etnografer yang bertugas membukanya. Beberapa menit belum terlihat tanda-tanda orang yang datang, daripada bosan menunggu sendirian etnografer mengambil sapu dan membersihkan aula kantor.

Aktivitas etnografer belum selesai, sampai akhirnya ada sahutan kalimat “*Assalamualaikum*”, rupanya doa keselamatan itu di sampaikan oleh Bapak Sekretaris Desa. Etnografer pun menjawabnya “*waalaikumsalam*” sambil melanjutkan aktivitasnya. Satu persatu para aparat yang lain pun datang, termasuk bapak yang telah beberapa hari menjadi objek penantian etnografer. Iya, bapak Kepala Urusan Keuangan Desa Bontoharu dengan kata lain Bendahara Desa Bontoharu sepertinya sudah sehat dan hari ini bisa hadir dikantor bersama dengan aparat-aparat lainnya.

Etnografer memperkenalkan diri kepada Bendahara Desa yang akrab disapa Pak Hamzah. Menurut beberapa sumber dari masyarakat Pak Hamzah telah memegang posisi Kaur Keuangan atau Bendahara Desa sejak pemerintah pada

periode sebelumnya. Karena beliau juga memiliki ruangan khusus maka sudah semestinya etnografer yang menyapa ke ruangnya. Masih agak jauh dari pintu ruangnya, beliau sudah mempersilahkan etnografer masuk.

Kaur Keuangan: “masukmaki, masukmaki (silahkan masuk)!”
serunya begitu bersemangat.

Etnografer :“iye pak, makasih” jawab etnografer sembari
memasuki ruangan tersebut.

Ruangannya agak sempit dibandingkan ruangan yang sudah etnografer kunjungi beberapa hari sebelumnya. Hanya berisi dua buah meja, satu unit komputer yang sepertinya lama tak tersentuh. Selain itu dua buah lemari yang berdiri tegak dan di salah satu sisinya tertulis ADD T.A 2017 yang berarti pengadaannya dilakukan menggunakan ADD T.A 2017. Lemari itu berisi beberapa berkas yang kelihatannya terdiri dari beberapa Laporan Pertanggungjawaban ADD. Etnografer mengetahuinya dengan cepat karena semuanya memiliki sampul yang awalnya bertuliskan LPJ dan diikuti beberapa kalimat pelengkap yang berbeda sesuai dengan tahun pembuatan LPJ tersebut. Etnografer kemudian teringat dengan pernyataan Kepala Desa kemarin, mengenai LPJ 2017 yang belum rampung. Etnografer mencoba melirik-lirik kumpulan LPJ yang ada dilemari, untuk memastikan keberadaan LPJ 2017 tahap ketiga. Rupanya benar, apa yang etnografer cari tidak dapat ditemukan disana. Dan pertanyaan itu masih saja tersimpan rapi dalam benak.

Kaur Keuangan: “kita’ (kamu) yang penelitian di sini?”, pak hamzah
membuyarkan lamunan etnografer dengan memulai
percakapan.

Etnografer :“iye pak”, jawab etnografer agak singkat.

Kaur Keuangan : “jadi, dua bulan di sini toh”, Pak Hamzah pun
melanjutkan percakapan.

- Etnografer : “iye pak rencananya begitu, jadi saya mohon bimbinganta pak”, jawab etnografer.
- Kaur Keuangan : “lamama memang ini cari-cari orang akuntansi, bisajaki excel toh?”, keluhnya kepada etnografer.
- Etnografer : Isnya Allah bisaji pak, dan *alhamdulillah* kalau kedatanganku bisaji bermanfaat.
- Kaur Keuangan : “iya bela, kebetulan ini kasian masih belum selesaipi LPJ yang tahun 2017 sempat itu jadi bahan penelitiaanta juga”.
- Etnografer : “sebenarnya pak penelitianku lebih kepada prosesnya, jadi mungkin bagus memang kalau saya temaniki kerjakan karena dari situ bisaka juga tau sesuatu, kita arahkan mamika yang mana bisa dikerja”.
- Kaur Keuangan : “iya, sebenarnya ada aplikasinya ini untuk input LPJ. Siskeudes namanya, tapi tidak tau kenapa itu na tiba-tiba error nda bisa dibuka, makanya untuk sementara yang lebih cepat saya input di excel dulu karena langsung juga terjumlah kalau di Excel”.
- Etnografer : “oh begitu di’ pak. Insya Allah bisaja iyya pak kalau Excel adaji sedikit saya tau”.
- Kaur Keuangan : Jadi, apa-apa ini yang kita butuhkan untuk penelitian?
- Etnografer : oh tidak banyakji pak, kita biarkanma saja ikut bantu ki urusanta, kalau nanti ada saya butuhkan saya akan bilang langsung ke bapak.
- Kaur Keuangan : kan lama-lamaji di sini, janganmi merasa kaku anggap saja rumah sendiri, ruangan, meja dan alat-alat yang di sini (di dalam ruangan Kaur Keuangan) anggap milikmu, yang penting jagai juga do janganki jualki (dengan sedikit tertawa). Ya, bilang saja kalau ada dibutuhkan.

Cukup panjang percakapan hari ini, sampai-sampai Kaur Keuangan memberikan tawaran untuk lanjut kerja di tempat ini jika pendidikan sudah selesai

nantinya. Dan ini justru menjadi percakapan utama, bahkan semua orang yang ada di kantor pun turut mendukung permintaan tersebut. Ya, demikian kesan pertama yang etnografer peroleh dari Kaur Keuangan.

Mengumpulkan Puing-Puing Domain

Tempat : Kantor Desa Bontoharu

Hari/tanggal : Jumat, 6 April 2018

Jam : 08.00 WITA

Hari demi hari berlalu di lokasi penelitian, etnografer semakin akrab dengan orang-orang yang berada disana. Etnografer merasa diberi ruang yang bebas gerak, sehingga tidak merasa kaku seolah-olah tamu yang baru datang beberapa hari. Jumat 6 April 2018, etnografer diberikan meja khusus untuk menaruh barang-barang atau perlengkapan pribadi etnografer dan sebagai meja kerja selama proses penelitian yaitu itu ruangan Kaur Keuangan. Meja itu adalah meja yang sebelumnya digunakan oleh Pak Hamzah (kaur keuangan) tetapi karena bertepatan pada hari itu sebuah meja yang lebih baru berukuran agak besar dari meja yang diberikan kepada etnografer dimasukkan ke ruangnya. Sehingga meja yang satunya bisa digunakan etnografer sebagai meja kerja pribadi. Berikut tuturnya:

Kaur Keuangan : Jadi selama di sini ko, pakemi ini meja. Jadi kunci ruangan kamu yang pegang satu. Jangan sampai tidak bersamaanki datang karena biasaka saya ke kota dulu pagi-pagi

Etnografer : iye pak.

Selama beberapa hari berlalu etnografer merasa bahwa interaksi yang tercipta dalam keseharian aparat desa. Mereka sangat ramah sejak awal kedatangan etnografer sampai hari ini. Nilai-nilai kebersamaan terwujud dengan sendirinya tanpa aturan yang mengikat secara resmi. Semuanya murni dari perilaku mereka, mungkin ini adalah faktor tingginya rasa empati yang mereka miliki.

Hari/Tanggal : Senin, 9 April 2018

Jam : 15.30 WITA

Hari sesaat meninggalkan kantor, etnografer duduk sejenak setelah lelah dengan beberapa pekerjaan yang telah dilakukan sejak pagi. Kami melayani beberapa masyarakat yang ternyata masih banyak di desa ini yang belum memiliki *KTP-Eletronik*. Untuk sementara etnografer membantu bagian pelayanan, karena *KTP* tersebut sangat penting bagi masyarakat. Terlebih lagi akan ada pemilu yang persyaratannya adalah harus memiliki *KTP-Eletronik*, oleh karena itu masyarakat berbondong-bondong mengurusnya agar hak suaranya nanti tidak hilang.

Sore itu, kami istirahat sejenak sebelum akhirnya pulang. Seseorang yang bernama ibu Juarni memulai perbincangan yang merupakan adik dari kepala Desa.

Ibu Juarni : kenapaki sering kuliat lewat sana (sambil menunjuk arah kiri kantor desa) kalau pulangki? Na di sana (sambil menunjuk arah sebaliknya) lewat orang kalau ke rumahta?

Etnografer : iye', anu bu. Pergika dulu jemput pulang dari sekolah sepupuku, karena motornya saya pake ini.

Ibu Juarni : oh, dimana motorta kita?

Etnografer : ada di Samata bu

Ibu Juarni : di rumahku maki tinggal dulu, daripada siksaki bolak-balik jemput sepuputa. Tidak ada juga kutemani, sayaji berdua mamaku di rumah

Etnografer : oh iye terima kasih banyak bu, nanti saya bicarakan sama orang tuaku dulu

Ibu Juarni : "oh iya nah, kasi tau saja bilang napanggilka tinggal di rumahnya selama penelitian, karena capek sekaliki itu kalau bolak-balikki. Bagus juga pintar kalau misalnya tiba-tiba ada kita butuhkan sama pakde atau pak Hamzah kan dekat meki dari rumahnya. Biar bukan

jam kerja bisa jeki pergi cerita-cerita,” kata ibu memberikan saran kepada etnografer.

Salah seorang staff lain yang akrab disapa etnografer dengan sebutan kak Uni juga mengeluarkan suaranya mendukung saran ibu Juarni. Berikut tuturnya:

Kak Uni : iya, bagus tawwa itu, disitu meki dulu tinggal tidak apa-apaji itu.

Etnografer : iye, terima kasih banyak.

Percakapan itupun kemudian berakhir dan kami pulang pada pukul 16.00. Ibu Juarni salah satu Kaur di desa bontoharu juga seringkali memegang satu wewenang dalam pelaksanaan kegiatan sebagai pengelola keuangan. Hal ini menunjukkan tingginya empati dari para pengelola dan menjadikan mereka ingin melakukan pertolongan terhadap sesamanya.

Kegiatan Isra' Mi'raj Sedesa Bontoharu

Tempat : Lapangan Desa Bontoharu

Hari/tanggal : Jumat, 13 April 2018

Jam : 07.30 WITA

Jumat 13 April 2018, hari ini setelah melaksanakan shalat isya secara berjamaah rangkaian acara Isra' Mi'raj dimulai. Rangkaian acara kegiatan diatur oleh beberapa majelis ta'lim yang saling bekerjasama untuk mensukseskan acara ini. Etnografer bergabung dengan salah satu majelis ta'lim, menjadi anggota sementara pada saat kegiatan berlangsung. Masyarakat yang datang datang dari segala penjuru desa yang terdiri dari empat dusun. Keakraban sangat terlihat jelas dalam hubungan masyarakat satu dengan yang lainnya. Menurut bapak camat yang diberi kesempatan untuk menyampaikan sambutan desa ini adalah satu-satunya desa di kecamatan Rilau Ale yang mengadakan acara demikian. Di desa lain juga mengadakan acara Isra' Mi'raj tetapi hanya dilakukan perdusun sehingga tidak dapat menyatukan masyarakat dari setiap dusun. Hal semacam ini akan mengurangi nilai kebersamaan karena masyarakat akan terpecah-belah di antara kubuh-kubuh yang mereka ciptakan di setiap dusun. Kegiatan ini memang ide yang cukup kreatif untuk menciptakan kebersamaan. Sedangkan masyarakat menanggapi sebagai berikut.

“semua ini sebenarnya adalah idenya Pakde (Panggilan khas bapak Kepala Desa) dan kita sebagai masyarakat bukannya bilang karena mautaji turuti karena dia tongsen pemerintahta tapi kita masyarakat sangat menghargai ide kreatif ini. Karena kapan lagi ada kesempatan untuk ketemu-ketemu dengan masyarakat lain terutama dari dusun sebelah.” (Masyarakat)

Tidak hanya itu, bahkan Kepala Desa pun yang mendapatkan kesempatan bicara sempat mengungkapkan kata-kata berikut dipenutup sambutannya.

“saudara-saudara sekalian yang saya hormati, saya berharap besar kepada saudara-saudara sekalian jika seandainya saya sebagai

Kepala Desa melakukan kesalahan mohon diingatkan, jika seandainya selama ini ada kata yang tidak berkenang di hati saudara *tabe' Kipammopporang a* (tolong maafkan saya). Karena saya pribadi tidak akan memiliki nilai apapun tanpa saudara-saudara sekalian. Keberhasilan desa kita bukan hanya tergantung kepada pemerintah tetapi juga dibutuhkan kerjasama masyarakat.”

Dengan penuh wibawa ungkapan itu keluar dari mulut Kepala Desa dan tak lupa untuk tetap merendah di hadapan masyarakatnya. Beliau senantiasa mengucap kata maaf untuk kesalahan yang mungkin saja tidak disengaja. Serta memberikan ruang kepada masyarakat untuk berbagi. Perilaku ini sangat menunjukkan kerendahan hati Kepala Desa selaku pemerintah. Tidak terkecuali aparat lain yang ikut berbaur dengan masyarakat pada kegiatan itu. Jadi kita dapat melihat secara langsung bagaimana interaksi yang terjalin antara pemerintah dan masyarakat. Karena suksesnya pengelolaan keuangan juga butuh kesuksesan dalam membangun masyarakat. Tanpa campur tangan masyarakat maka akan memberikan dampak pada pengelolaan keuangan.

Antara Kepala Desa, Sekretaris Desa dan Pendamping Desa

Tempat : Ruangan Sekretaris Desa

Hari/tanggal : Senin, 16 April 2018

Jam : 10.00 WITA

Pada hari ini di sebuah ruangan yang terbilang cukup besar dan biasa digunakan untuk mengadakan kegiatan misalnya pertemuan atau rapat beberapa orang terlihat sedang duduk berbincang-bincang. Di antaranya adalah Kepala Desa, Sekretaris Desa dan Pendamping Desa. Sepertinya cuaca di luar ruangan sedang tidak mendukung, rintik-rintik hujan menghalangi pendamping desa yang akrab disapa Pak Iswan untuk meninggalkan tempat duduknya. Padahal katanya sedang ada urusan di luar kantor, tetapi karena takut basah jadi pak Iswan tetap berada ditempat yang sebelumnya. Tentu saja etnografer juga berada di tengah-tengah mereka sebab bagaimana bisa etnografer bercerita tanpa melihat dengan langsung kejadiannya.

Awal pembicaraan kami dimulai dengan candaan mengenai kegiatan beberapa hari yang lalu. Pakde memulai pembicaraan:

Kepala Desa : “Naikjako menyanyi itu waktu acara Isra’ Mi’raj uppa?”, tanyanya dengan menyebut sapaan akrab etnografer.

Etnografer : “aih tidak pak sebagian anggota majelis ta’lim menyanyi, tidak tauka juga saya menyanyi bela pulang semuaki nanti orang”, jelas etnografer dengan candaan disertai wajah yang tersipu malu.

Kepala Desa : “aiih bahaya anak mudayya dikalahki menyanyi sama ibu-ibu”, katanya kembali bercanda.

Sekretaris Desa : “*loheja tau rie’ dih? Heba’ to’ ri sa’ring punna sangnging rie acara pakunjo siitte ngase’ki pole appa’ dusung* [banyak orang yang datang ya? Seru rasanya kalau akan sering diadakan acara seperti itu karena kita akan bertemu dengan banyak orang dari

empat dusun]”, kata pak Sekdes dengan logat konjonya yang sangat jarang ditinggalkan.

Pak Iswan : “iye bagus itu kalau selalu ada acara begitu bukan bilang acara Isra’ Mi’raj pi saja, biar acara-acara lain yang penting tidak merugikan masyarakat. supaya bisa menyatukan toh dari beberapa dusun bisaki mungkin adakan itu kegiatan-kegiatan positif lainnya pake anggaran di desa”, cetus pendamping desa seolah memberikan masukan.

Kepala Desa : itumi, bagus sebenarnya tapi kita liat juga dulu kondisi keuangan desa karena banyak hal lain yang lebih dibutuhkan masyarakat banyak. Tidak serta merta bahwa kita liat hal demikian itu bagus langsung kita anggarkan.

Sekretaris Desa : iya apalagi APBDesa itu banyak biaya, lain dari bidang penyelenggaraan pemerintahan, lain juga untuk pembangunan, jadi biaya tak terduga iya harus juga ada itu.

Pak Iswan : baru pendapatan desa itu ada dua pak di, ADD sama Bantuan Dana Desa.

Etnografer : jadi bagaimana ini seharusnya pengelolaan yang baik pak?

Kepala Desa : intinya itu haruski tepat sasaran, dan itu tadi sebelumnya harus diliat apakah yang akan kita anggarkan ini sudah sesuai aturan atau bagaimana. Karena pengelolaan itu harus transparan juga.

Etnografer : oh iye di’, jadi sebenarnya alurnya ini pengelolaan bagaimana pak? Apa dulu baru seterusnya apa lagi ?

Sekretaris Desa : “Alur pengelolaan keuangan yang dilakukan di Desa Bontoharu mulai dari perencanaan dulu, kita menyusun RKP dengan cara musyawarah. Selain aparat desa dan BPD, masyarakat juga dikasih ikut dalam musyawarah. Supaya kita bisa membahas anggaran yang diterima dan rencana pembangunan untuk disetujui bersama. Kalau sudah rampung baru diajukan ke kabupaten untuk di verifikasi”.

Etnografer : jadi apa-apa itu yang dilakukan pada saat perencanaan pak?

Kepala Desa : sebenarnya kalau masih dalam tahap perencanaan itu ada tiga, RPJMDesa, RKPDesa dan terakhir APBDDesa. Baru selanjutnya realisasi mi, kemudian penatausahaan, baru pelaporan dan pertanggungjawaban.

Etnografer : apa-apa yang dibuat itu pada saat pelaporan pak?

Kepala Desa : ya disitumi orang buat Buku Kas, Buku Bank, Buku Pajak pokoknya laporan realisasinya anggaran kita cantumkan pada saat pelaporan.

Etnografer : oh begitu di' pak.

Pak Iswan : haruski juga itu relevan dek, tidak boleh abal-abal. Karena ini laporan keuangan akan dilaporkan ke pemerintah daerah dan pusat. Selain itu masyarakat juga butuhki untuk tau bagaimana pengelolaan keuangan, bisa tong dibilang itu masyarakat selaku pengawas internalta kita orang di desa supaya tidak gampang disalahgunakan itu dana.

Etnografer : iye pak karena saya dengar-dengar itu rawan sekali itu keuangan desa di, apalagi yang banyak saya dengar kasus ADD.

Kepala Desa : oh memang banyak itu, itumi saya selalu kubilang memang butuh tanggungjawab besar itu untuk pengelolaan keuangan. Haruski amanah, harus diingat bahwa dana ini bukan milik pribadi melainkan milik desa yang peruntukkannya adalah kepentingan bersama.

Pak Iswan : bah iye, iye.. (seraya mengangguk-anggukkan kepala pertanda sangat setuju dengan penjelasan Pakde).

Ringkas cerita, hujanpun reda dan pak Iswan pamit pulang, tidak beberapa lama Pakde pun menyusul meninggalkan kantor desa untuk urusan lain. Dan yang tersisa di ruangan itu hanyalah pak Sekdes yang kemudian menyalakan TV untuk

menghilangkan keheningan yang sempat terjadi di antara kami berdua. Sebab staff lainnya ada di ruangan pak Sekdes, oleh karenanya etnografer pindah ke ruangan tersebut dan bergabung bersama yang lain. Percakapan, candaan terus saja tersuarakan di ruangan itu, sampai pada akhirnya kita semua harus pulang dan mengosongkan kantor desa.

Catatan Lapangan: Pengamatan terfokus

Untuk tahap penelitian selanjutnya, setelah etnografer menemukan beberapa domain dan kemudian menentukan domain yang akan diteliti secara terfokus di kemudian hari. Etnografer membuat pertanyaan struktural, namun pada saat melakukan pengamatan wawancara dilakukan tidak secara formal sehingga bahasa yang digunakan adalah bahasa asli informan. Berikut beberapa hasil wawancara ringan yang dilakukan.

Domain : Interaksi
 Informan : Masyarakat (Pak Sudirman)
 Tempat : Rumah Masyarakat
 Hari/Tanggal : Ahad, 6 Mei 2018
 Jam : pukul 16.30

Hari ahad, 6 Mei 2018 sengaja etnografer gunakan untuk menemui salah seorang masyarakat karena merupakan hari libur dan etnografer tidak harus berada di kantor desa. Pak Sudirman sebagai penduduk asli tentunya sering melakukan pengurusan di kantor desa. Wawancara ini dilakukan pada sore hari setelah pak sudirman pulang dari ladangnya, kalau di desa Bontoharu orang lebih lazim menyebutnya dengan kebun. Sepulang dari kebunnya seraya beristirahat etnografer mencoba basa-basi sebelum menanyakan hal inti yang ingin ditanyakan. Adapun pertanyaan yang sudah di rancang oleh ethnogarfer sebagai berikut:

Etnografer : Bagaimana pelayananannya orang di kantor desa pak?
 Masyarakat : Alhamdulillah puas jaki, cepatji selesai kalau ada diurus
 Etnografer : Bagusji di' respon orang-orang di kantor kalau datangki mengurus?

Masyarakat : iya, bagusji. Baik semua orang-orangnya.

Etnografer : siapa saja yang biasa layaniki kalau datangki itu?

Masyarakat : biasa pak Desa, pak Sekdes, Ibu Nila (Kaur Umum), uni (Kaur Kesra) sama ada juga satu itu Ibu Juarni kalau tidak salah.

Etnografer : Nahargai jaki itu kalau misalnya ada keluhanta dan nakasi jaki solusi?

Masyarakat : oh iya, apalagi kalau pak desa bagus sekali kalau ada ditanyakanki cepatki nakasi arahan bagaimana baiknya toh.

Etnografer : bagaimana perasaanta kalau misalnya ketemuki sama mereka baik itu di kantor ataukah di luar kantor?

Masyarakat : ih, senang sekaliki itu iya. Karena baikji juga biasa nasapa duluanki kalau di luarki ketemu. Yang penting natauji juga iya bilang masyarakat Bontoharuki, kah biasa tong itu tidak ditauki apalagi kalau perantau jarang diliat muka'na. Namaji natau orang di kantor desa tidak natau yang mana orangnya karena kalau pulang kampungki satu bulanji pergimi lagi, Pammallesya do (orang yang berpergian ke Malaysia).

Etnografer : Biasa tongji itu cerita-cerita sama orang ataukah pilih-pilih orangki kalau mau cerita?

Masyarakat : biasaji, apalagi kalau ketemuki di acara-acara, terutama pak Desa itu biasa tengah malampi napulang karena nalupai waktu kalau ditemani cerita. Apalagi kalau saya itu ketemu kayak ada acara pernikahan atau ada warga meninggal kasian, kusuka juga temani cerita pak desa. Banyak sekali bahannya dia kalau ditemani cerita, bukan bilang masalah pemerintahanji, biar itu hal-hal lucu yang sedang viral dibahas tongji. Pokoknya ada saja caranya supaya bisaki akrab sama dia dan tidak merasa canggung.

Hasil percakapan ini menunjukkan bahwa interaksi antar masyarakat dengan pemerintah memang terjalin dengan baik. Sehingga transparansi pemerintahan juga tetap terwujud baik dari segi pengelolaan keuangan maupun yang lainnya.

Domain : Partisipasi
Informan : Sekretaris Desa (Pak Baharuddin, S.Ag)
Tempat : Ruang Sekretaris Desa
Hari/tanggal : Senin, 7 Mei 2018
Jam : 10.30 WITA

Setelah Pak Sekdes melayani beberapa orang yang datang, akhirnya dia duduk manis dan kembali seperti biasanya menyalakan TV di Aula kantor. Etnografer pun mengambil kesempatan itu untuk berbincang-bincang dengannya. Dengan pertanyaan yang sudah tersusun rapi di benak etnografer karena tidak memungkinkan untuk membawa teks, jadi etnografer hanya berbekal memori ingatan. Berikut hasilnya:

Etnografer : apa itu keuangan desa menurut pak?

Pak Sekdes : keuangan desa itu semua uang yang dikelola di desa baik ADD maupun BDD.

Etnografer : jadi, kita bagaimana perasaanta menjadi salah satu pengelola keuangan?

Pak Sekdes : ya, kita senang tapi juga dipenuhi rasa cemas kalau saja nanti ada hal-hal yang tidak sesuai keinginan toh, karena rawanki itu kalau uang dikelola. Butuh tanggung jawab besar, anre' na gampang (tidak mudah).

Etnografer : itu dalam pengelolaan keuangan, Cuma pemerintah ji yang bisa ikut pak?

Pak Sekdes : tidak, masyarakat juga itu berpartisipasi. Kalau pengelola memang iya, rata-rata dari pemerintah kayak kepala desa, saya sendiri, dan kaur keuangan itu yang paling berperan karena dia pegangki uang. Jadi keluar masuknya uang dia yang paling tauki. Tapi itukan sudah di aturmi toh. BPD juga termasukji karena dia selaluji ada apalagi kalau rapatki toh dia penyambung suaranya masyarakat. kah tidak mungkin tong i itu datang semua masyarakat.

Ernhografer : kalau misalnya kepala desa dan kita kan selaku pemerintah apa tugasnya itu pak?

Pak Sekdes : bukannya sombongki toh, sempat dari nada bicaraku bilangki kenapami ini pak Sekdes na mau sekali dibilang pemerintah tapikan aturan dan saya berusaha jawab pertanyaanmu (katanya dengan merendah dan tertawa). Pemerintah yang paling berperan memang itu dek, karena kepala desa, sekdes dan Kaur keuangan disitumi semua intinya pengelolaan.

Etnhogarfer : kalau masyarakat iyya?

Pak sekdes : kalau masyarakat itu toh, biasaji juga hadir di rapat-rapat tapi perannya dia haruski pintar-pintar menilai kebutuhan-kebutuhan umum disekitarnya, itumi nanti nasampaikan pada saat pertemuan. Selain itu biasaki juga nabantu pada saat realisasi, kadang-kadang kan ada barang yang dibutuhkan na ada salah satu masyarakat yang punya biasa dipinjam dulu karena untuk kebaikanta ji bersama. Kalau ada realisasi itu yang terwujud bukan bilang pemerintahji yang enak sama-samajaki, masyarakat yang paling merasakan dampaknya.

Etnografer : BPD kan berpartisipasi juga pak, apa tongsen itu iyya tugasnya?

Pak Sekdes : Kalau BPD itu tadi yang kubilang, dia sampaikan apa yang sudah didengar dari masyarakat banyak. BPD juga sebenarnya lebih kepada pengawasan. Jadi dia haruski natau bagaimana pengelolaan keuangan desa juga. Misalnya berapa dana yang cair, berapami yang sudah dipake yang mana realisasinya itu dana harus naawasi juga itu semua.

Berdasarkan perbincangan ini, menunjukkan bahwa tidak hanya pemerintah yang terlibat dalam pengelolaan keuangan melainkan masyarakat biasa juga. Selain itu BPD juga sangat berperan melihat jalannya arus pengelolaan keuangan desa. Jadi, adalah sebuah kesalahan jika selama ini kita berpikir bahwa pengelolaan keuangan hanya melibatkan kepala desa dan bawahannya yang ada di kantor saja. Demikian

kesimpulan yang etnografer temukan pada hari ini. Lebih dan kurangnya adalah masalah etnografer. untuk itu, akan digali lebih dalam pada tahap selanjutnya.

Domain : Laporan Keuangan Desa
Informan : Kepala Desa
Tempat : Kantor Desa Bontoharu
Hari/Tanggal : Jumat, 11 Mei 2018
Jam : 08.00 WITA

Pagi itu cuaca cerah etnografer sudah duduk sekitar 15 menit di Aula kantor karena masih terlalu pagi dan belum ada yang harus dikerjakan. Bahkan ruang kerja pu belum enhografer buka. Kebetulan sekali Pakde juga ikut duduk bersantai di ruang yang sama. Di sebuah sofa berwarna coklat yang memang disediakan khusus di ruangan tersebut. Pakde yang memulai pembicaraan pada hari itu, beliau menanyakan perkembangan penelitian etnografer. Etnografer pun berbagi mengenai hal itu, dengan harapan etnografer bisa mendapatkan inspirasi baru. Namun kemudian etnografer jujur bahwa ingin mengajukan beberapa pertanyaan dan berikut hasilnya.

Etnografer : Apa sebenarnya itu keuangan desa pak?

Kepala Desa : Keuangan desa itu dek semua hak dan kewajibannya Desa yang bisa kita nilai dengan uang begitu juga yang berupa uang dan barang, ada kemarin kamu liat APBDesa toh? Itumi intinya keuangan desa.

Etnografer : Berapa Anggaran yang diterima setiap tahunnya?

Kepala Desa : “di desa ini Cuma duaji anggaran besar yang diterima yaitu ADD dan BDD. Tapi jangan salah, anggaran yang diterima dari pemerintah butuh tanggungjawab besar untuk kelola itu dana. Tentu... butuh keahlian juga”, jelasnya dengan wajah yang serius dan penuh wibawa.

Etnografer : Apa-apa saja itu yang dilaporkan pada saat pelaporan Pak?

Kepala Desa : kalau pada saat pelaporan itu ada buku kas, buku pajak, buku bank banyak sebenarnya, nanti kamu pelajari sama Pak hamzah nah (Kaur keuangan).

Etnografer : Siapa yang buat laporannya itukah pak?

Kepala Desa : pak Hamzah itu yang buat, diakan Kaur keuangan jadi laporan yang itu dia yang buat. Saya juga ada laporan tertentu saya buat sebagai bukti realisasi anggaran.

Etnografer : Bagaimana proses pelaporannya?

Kepala Desa : Pembuatan laporan itu biasanya dilakukan di bulan januari sampai April, nah inikan aprilmi sebenarnya agak terlambatmaki. Tapi masih ada kesempatan, mungkin rejekimu juga itu untuk belajar buat LPJ.

Bapak Kepala memberikan jawaban dengan nada santai dan bersahabat. Etnografer merasa seperti berdiskusi dengan teman sendiri. Keterbukaan beliau memberikan rasa nyaman bagi etnografer untuk menyampaikan uneg-unegnya. Demikian pengamatan terfokus mengenai laporan keuangan desa.

Domain : Semboyan *Tallang Sipahua*
 Informan : Kaur Keuangan Desa
 Tempat : Kantor Desa Bontoharu
 Hari/Tanggal : Jumat, 11 Mei 2018
 Jam : 13.00 WITA

Pada hari yang sama dengan pengamatan terhadap domain laporan keuangan desa, etnografer mendapat kesempatan untuk menanyakan mengenai semboyan *Tallang Sipahua* kepada Kaur Keuangan. Etnografer sengaja memilih beliau, karena etnografer rasa beliau sangat berperan dalam pengelolaan keuangan. Karena keluar masuknya dan APBDesa semua diketahuinya. Seperti yang telah berulang-ulang kali dikatakan bahwa dana ini sangat rawan, maka sebagai pengelola yang bertugas menyimpan dana maka beliaulah yang paling perlu dinilai pendapatnya mengenai semboyan *Tallang Sipahua*. Berikut hasil wawancaranya:

Etnografer : Pernahki dengar istilah Tallang Sipahua?
 Kaur Keuangan : Iya pernah, itukan kearifan lokal yang sudah mesti dipertahankan itu.
 Etnografer : Menurutta apa itu *Tallang Sipahua*?
 Kaur Keuangan : *Tallang Sipahua* itu, dia menjunjung tinggi solidaritas, kalau nabilang orang disini *Asse're se'reki*.
 Etnografer :oh begitu dih, kalau dalam kehidupan sehari-hari seperti apa maksudnya itu pak?
 Kaur Keuangan : misalnya tolong-menolong, pasti biasajako dengar bilang *situlungki* [mari saling menolong], *Appada-pada jaki*. Istilahnya *rie' pakkamaseangna* [ada rasa empatinya].
 Etnografer : Iye biasaji pak, nilai-nilai seperti ini menurutta pak diterapkanmi di desata?

- Kaur Keuangan : tentu dalam pandangan saya pribadi budaya itu tetap dijunjung tinggi dalam segala aspek kehidupan tidak terkecuali keseharian aparat di kantor desa.
- Etnografer : bagaimana kira-kira contohnya itu pak kalau kita liat dari sisi pengelolaan keuangan?
- Kaur Keuangan : contohnya kalau kita melaksanakan realisasi anggaran itu, kita harus pintar-pintar melihat kebutuhan masyarakat. Mana yang paling dibutuhkan orang banyak itu dulu yang kita dahulukan. Tapi harus juga melalui kesepakatan bersama. Jadi disinimi diliat bagaimana itu *Tallang Sipahua* terwujud, haruski juga ramah atau biasa nabilang orang *Sega'* dalam merespon masyarakat karena tujuanta untuk sama-samaki dapat sisi baiknya.

Demikian hasil yang etnografer temukan. Beliau menjelaskan apa itu *Tallang Sipahua*. selain itu juga memberikan contoh bagaimana jika perilaku ini diterapkan dalam pengelolaan keuangan.

Domain : Kecurangan
 Informan : Kepala Seksi (Ibu Juarni, S.Pd.i)
 Tempat : Rumah Ibu Juarni
 Hari/Tanggal : Jumat, 11 Mei 2018
 Jam : 18.30 WITA

Etnografer sudah tinggal selama beberapa hari di rumah Ibu Juarni selaku salah seorang yang sering memegang bagian sebagai kepala seksi atau yang mengelola keuangan pada suatu kegiatan. Untuk itu selaku salah satu Kaur di desa bontoharu, entografer memilih beliau sebagai informan. Karena banyaknya keterlibatan beliau dalam keseharian pengelola-pengelola lainnya sehingga mungkin etnografer mendapatkan informasi yang cukup. Berikut adalah hasil sharing yang etnografer dan Ibu Juarni lakukan pada waktu itu, setelah melaksanakan shalat Magrib di kediaman beliau.

Etnografer : pernahki dengar-dengar bu, biasa itu ada kasus-kasus napake uangnya desa?

Ibu Juarni : iya, biasa memang itu ada. Banyakmi itu kejadian begitu.

Etnografer : kayak bagaimana itu yang biasa nakategorikan orang perilaku curang, istilahnya nabilangmi orang korupsi?

Ibu Juarni : ya, kalau naambil uangnya desa do, misalnya napakeki secara sembunyi-sembunyi. Tapi ujung-ujungnya itu pasti ditauki karena ketat pengawasan. Bisaji ditemukan itu kalau ada pencurian kas begitu. Karena biasa juga ada katanya itu yang naubahki harganya barang, misalnya mau beli peralatan untuk di kantor toh, baru sebenarnya itu harganya berapaji, kecilji tapi na tambah-tambahki supaya kelihatan banyak di laporannya. Tapi adaji notanya.

Etnografer : kalau pungutan liar iyya bu?

Ibu Juarni : kalau pungutan liar itu, biasa terjadi di bagian pelayanan juga.

Etnografer : itu kalau misalnya ada aset desa itu, kayak kendaraan misalnya motor toh bu na dipinjam untuk kepentingananta tidak termasukji itu iyya bu?

Ibu Juarni : termasuk kapang juga itu iyya, karena bukan haknya baru napake ki. Kecuali kalau dipake na untuk kepentingan umumji do bagusji itu iya.

Hasilnya etnografer menemukan beberapa istilah yang sebelumnya sudah sering ditemukan oleh etnografer. Menurut Ibu Juarni adalah suatu kecurangan apabila seseorang memakai kas desa secara sembunyi-sembunyi dan memalsukan harga pada pengadaan barang ataupun jasa. Serta menggunakan aset desa untuk kepentingan pribadi dalam hal ini misalnya kendaraan desa. Tidak terlupa pula mengenai pungutan liar.

Catatan Lapangan: Penggalian Makna Budaya *Tallang Sipahua*

Informan : Masyarakat
Tempat : Rumah Masyarakat
Hari/Tanggal : Jumat, 11 Mei 2018
Jam : 10.00 WITA

Menjelang bulan Ramadhan semakin hari semakin banyak orang yang datang melakukan pengurusan di kantor desa. Masyarakat berpikir mereka lebih baik melakukan pengurusan sekarang daripada di bulan Ramadhan nanti. Asumsi mereka adalah akan mendapatkan rasa lelah yang berlipat ganda ketika dilakukan pada saat berpuasa. Oleh karena itu silih berganti mereka datang urusan yang berbeda. Mereka yang datang dengan wajah yang berseri-seri akan keluar dan meninggalkan kantor dengan wajah yang erseri-seri pula. Sedangkan mereka yang datang dengan wajah penuh keluh juga akan keluar dengan wajah berseri-seri.

Sepasang suami istri datang sekitar pukul 09.00 pagi yang katanya ingin mengurus Kartu Keluarga, mereka adalah pengantin baru. Awal memasuki kantor mereka terlihat ragu untuk masuk sepertinya mereka ada sedikit masalah. Etnografer kemudian menyapa mereka agar tak ada rasa canggung memasuki kantor.

Etnografer : “masukki bu, masuk maki mauki urus apakah? Adaji itu pak Sekdes di ruangnya,” kata etnografer menyapa mereka.

Ibu Imma : iye, Assalamualaikum. Iye’ mauka urus kartu keluarga. Tapi ada persyaratan yang kurang do diterimaji itu sebentar di dalam?

Etnografer : oh iye, waalaikumsalam. Coba meki masuk bu, kita tanya di dalam bagaimana baiknya insya Allah adaji itu solusinya.

Ibu itu pun mengajak suaminya untuk masuk, sekitar tiga puluh menit mereka di ruangan pak Sekdes ibu itu keluar dari ruangan dan duduk di sofa berwarna coklat yang terletak di aula. Dengan memasang muka leganya iya tersenyum puas kepada etnografer. Etnografer menyempatkan diri untuk bertanya seraya membalas senyumannya.

Etnografer : bagaimanaji bu?

Ibu Imma : Alhamdulillah bisaji katanya, cuma ada satu yang mau di foto copy do”, katanya dengan raut wajah yang senang.

Etnografer : oh iye, baikji pelayanannya orang di dalam toh bu?

Ibu Imma : iye bagusji, ramahji orang di dalam. Untung itu mauja natolong karena kubutuhkan secepatnya kodong.

Etnografer : iye haruski begitu memang bu sebagai pelayan masyarakat harus punya rasa empati yang besar. Pernahki dengar istilah *Tallang Sipahua* bu.

Ibu Imma : iye iya, itu yang tertulis di perahu phinisi toh yang ada di bundaran Bulukumba. Itukan sudah jadi pedomanmi kita di daerahta, kalau bugisnya itu nabilang orang *Mali’ Siparappe*.

Etnografer : iye, kita bugis atau konjo bu?

Ibu Imma : konjo saya, kebanyakan konjoji itu orang di sini.

Etnografer : berarti ditau sekalimi itu bu artinya *Tallang Sipahua*?

Ibu Imma : tidak tongji itu iya, tapi kalau secara umum ditauji bilang itu *Tallang Sipahua* dia intinya kebersamaan. Misalnya kalau kita tolong orang, itu adami jiwa-jiwa *Tallang Sipahua* ta.

Etnografer : hehehe.... begitu di bu.. *jari punna pammarentata kunne iyya rie’ja riitte jiwa-jiwa pada injo?* [bagaimana dengan pemerintah kita disini apakah juga terdapat hal demikian?]

Ibu Imma : iye alhamdulillah *rie'ja*. Buktinya *ballo ngaseji punna rie paralluna* warga.

Tak lama setelah kalimat itu diucapkannya diapun pamit pulang, karena suaminya sudah memberi isyarat bahwa urusan sudah selesai. Mereka pulang dengan memperlihatkan wajah lega karena sudah bisa langsung melanjutkan urusannya ke instansi terkait.

Informan : Sekretaris Desa
Tempat : Ruangan Sekretaris Desa
Hari/Tanggal : Senin, 14 Mei 2018
Jam : 13.20 WITA

Berhubung hari ini Kaur Keuangan tidak masuk katanya beliau ada urusan di kota Bulukumba, etnografer kembali bergabung di ruangan pak Sekdes. Sembari menunggu kedatangan warga yang mungkin saja akan datang, jadi etnografer berpikir mungkin enak berbincang-bincang agar tidak terlalu sepi. Sebenarnya kami ada berempat dalam ruangan itu, tetapi satu orang sedang sangat serius mengerjakan sesuatu di laptop yang ada di hadapannya hingga tak bersuara sedikitpun. Sedangkan satunya juga asyik memilah-milah kertas yang rupanya adalah hasil fotocopy kartu keluarga warga desa Bontoharu dan etnografer berinisiatif membantunya. Di sisi lain, pak sekdes mengisi waktu luangnya dengan memanfaatkan kertas bekas yang sudah tidak terpakai untuk di buat amplop. Tangannya kelihatan sudah sangat cekatan dalam melipat-lipat tumpukan kertas itu dan disulapnya menjadi amplop. Etnografer mencoba memecah keheningan.

Etnografer : deh rajinnya pak Sekdes, maumi diapa semua itu amplopta pak?

Sekretaris desa : berguna nanti ini, biasa habis amplop kalau banyak orang datang jadi bisa digunakan ini.

Etnografer : haruskah dikasi amplop pak? Bisaji mungkin tidak.

Sekretaris desa : tidak boleh begitu haruski juga peduli sama kenyamanannya warga. Nanti nabilangiki knapami biar amplop juga nda nakasiki.

Etnografer : biasaji kapang terjadi pak?

Sekretaris desa : masyarakat itu menilai dari hal-hal sekecil itu, memang tidak semua ada juga yang tidak begituji

tapi kita menjaga agar tidak terjadi hal-hal yang kurang baik. Kurang sopan juga itu kalau kita kasi saja selebaran kertas begitu baru mau nabawa lagi ke instansi lain. Tidak menghargai namanya.

Sekali lagi sekretaris desa menunjukkan rasa empati dari hal-hal kecil yang dilakukannya. Beliau sengaja melakukannya agar masyarakat merasakan kenyamanan. Ini adalah salah satu contoh terdapatnya nilai-nilai *Tallang Sipahua* dalam diri beliau.

Catatan Lapangan: Penelusuran Makna Pengelolaan Keuangan

Informan : Kaur Keuangan (Pak Hamzah.M)

Tempat : Rumah Kaur Keuangan

Hari/Tanggal : 18 Mei 2018

Jam : 18.45 WITA

Selepas berbuka puasa dan melaksanakan shalat magrib berjamaah bersama kepala desa yang menjadi imam, dan beberapa makmum diantaranya Pak Hamzah (Kaur Keuangan), istri dan anaknya. Etnografer bersama Kaur Keuangan kembali ke ruang kerja yang ada di rumahnya. Ruangan itu bersebelahan langsung dengan ruang tamu jadi kita bisa dengan mudah berkomunikasi dengan orang yang ada di ruang tamu. Sementara Kepala Desa duduk di ruang tamu, Kaur Keuangan meminta tolong untuk dibantu menyusun LPJnya. Ini LPJ untuk tahun 2017, tapi baru dirampungkan.

Kaur keuangan : bantuka dulu susun ini nah, supaya bisa langsung na periksa pakde sebentar.

Etnografer : iye pak, ada contoh yang bisa saya liat pak?

Sembari mengambilkan sebuah buku berwarna jingga yang sangat tebal dan sepertinya memiliki berat yang lumayan menguras tenaga. Rupanya itu adalah salah satu LPJ yang akan dijadikan contoh oleh etnografer.

Kaur keuangan : ini contohnya nah, ikuti ini. Liat yang mana duluan dikasi masuk yang mana terakhir.

Etnografer : tebalnya pak, untuk satu tahapji ini LPJ tebal begini?

Kaur keuangan : iya, begitu memang karena dalam satu kegiatan itu beberapa lembar pertanggungjawabannya. Ada notanya, ada berita acara pemeriksaan barang, ada penyerahan barang, ada juga yang kena pajak harus ada bukti pembayaran pajaknya, ada foto-foto, SK dan masih banyak itu tergantung kegiatannya. Jadi ikuti itu LPJ yang sudah jadi, kurang lebih seperti itu. Tinggal di susun itu kertasnya.

Etnografer : contohnya kegiatan apa pak dan apa tujuannya itu banyak begitu?

Kaur Keuangan : contohnya pengadaan barang, itu tujuannya supaya proses pengadaan barang atau jasa tidak mudah diselewengkan. Makanya lain yang tanda tangan pada pemesanan, lain pada penyerahan, lain juga yang periksa. ya, supaya mencegah kecurangan, karena kalau satu orang itu takutnya kalau direkayasa.

Etnografer : pertanyaanku pak, itu barang toh kan sudah dianggarkan sebelumnya, jadi kalau bedai dengan harga yang dibelikan bagaimana beda berarti sama APBDesa yang sudah disusun dulu?

Kaur Keuangan : disurvei dulu itu harga dek baru penyusunan anggaran.

Etnografer : “oh iye iye pak”, etnografer mengangguk-angguk pertanda memahami apa yang dijelaskan oleh Kaur keuangan.

Etnografer menyusun beberapa lembaran kertas sesuai dengan contoh. Beberapa kegiatan sudah lengkap LPJnya, namun ada beberapa yang masih ada kekurangan. Ada yang belum ada foto pelaksanaan kegiatan dan SK beberapa penerima insentif dari APBDesa.

Etnografer : pak yang ini tidak ada fotonya dan ini SK-nya yang belum

Kaur Keuangan : oh iya, belum di print itu, tunggu kuprintkanki itu fotonya.

Etnografer : kalau yang SK pak?

Kaur Keuangan: adaji itu di arsip semua dek sudahpi kuprint ini baru kucarikanki jadi tinggal kita kasi masuk.

Sembari menunggu Kaur Keuangan mencarikan SK yang dimaksud, etnografer dipersilahkan mengotak-atik laptop untuk mencari kebutuhan penelitian etnografer.

Kaur Keuangan: istirahatmi dulu kalau capek, bisaki buka-buka itu laptop, banyak file disitu sempat ada dibutuhkan carimi disitu.

Etnografer : lengkap semua jai pale pak apanya yang kasi lamaki selesai ini LPJ ta?

Kaur Keuangan: iya dek, lengkap jai itu, cuma itu gara-gara aplikasi kemarin error ki, baru belumpi diperbaiki saya tidak tau apanya bermasalah itu mungkin terkena virus di komputer. Baru mau saya lapor, tapi kuselesaikan dulu ini karena sudah terlambat sekalimi.

Etnografer : oh begitu pak? Tapi tidak apaji itu begitu pak?

Kaur Keuangan: yang penting samaji formatnya dek itu Excel yang kusuruhkanki kemarin yang buku kas, samaji dengan siskeudes. Dan mau jai juga kulapor itu, sempat bisa diperbaiki lagi aplikasinya.

Etnografer : “tidak dicurigai jai itu lain-lain pak kalau lama baru selesai?”, tanya etnografer dengan nada candaan untuk menghindari ketersinggungan informan.

Kaur keuangan : hahaha.. kan adaji Laporan Pertanggung Jawaban dek, di situmi diliat semua bukti realisasinya anggaran, adaji juga inspektorat yang awasiki. Masyarakat juga ikut sertaji, jadi kalau ada yang lain-lain bisa saja mereka yang melapor.

Etnografer : jadi nda bisaki lagi itu pencairan pak kalau tidak selesai ini?

Kaur keuangan : iya, harus ACC dulu ini baru ki bisa lagi pencairan yang berikutnya.

Etnografer : tapikan kudengar-dengar lama maki jadi bendahara pak?

Kaur Keuangan : iya dek, lamami memang tapi dulu nda terlalu ribet beginiji keuangan. Periode inipi memang bedami peraturan. Baru saya itu tidak ada dasar akuntansiku dek tidak terlalu bisaka juga pake excel. Tidak bisaka juga lama di depan komputer karena matakku sakit.

Etnografer lagi-lagi mengangguk dan sampai pada percakapan itu pekerjaan etnografer pun selesai. Semua LPJ sudah lengkap dan waktunya Kepala Desa yang memeriksa. Kepala Desa pun memeriksanya dengan seksama mencari tahu kira-kira apakah ada kesalahan dalam LPJ atau sudah siapkah LPJ ini untuk dibawa ke daerah. Setelah itu, Kepala Desa pamit meninggalkan rumah tersebut. Sedangkan etnografer memilih untuk menginap karena merasa kelelahan dan tidak bisa lagi menahan rasa kantuk.

Keesokan harinya masih di rumah Kaur keuangan, istrinya meminta pertolongan etnografer untuk mengantarnya kesuatu tempat. Karena anak perempuannya sedang sakit dan hari itu tidak pergi ke sekolah. Ibu itu akrab disapa ibu Sinar, ia memberikan kunci motor kepada etnografer untuk dipakai mengantarnya.

Selain bapak Kaur Keuangan yang ramah, istri dan seorang anak perempuannya pun sangat terbuka pada etnografer sehingga etnografer merasa nyaman berada dilingkungan keluarga itu.

Etnografer : motor yang mana dipake bu?

Ibu Sinar : Itumo motornya adekta.

Etnografer : mauki kemana ini bu?

Ibu Sinar : mau ke pasar dek, dibawaki dulu sebagian itu barang jualan karena maumi dibuka pasar besok.

Etnografer pun berangkat mengantar ibu ke tempat tujuan. Di tempat itu ibu Sinar sambil menyusun barang-barang jualan ia sedikit menggerutu.

Ibu Sinar : haruski juga bantu-bantu bapak (suaminya) cari uang bela karena banyak kebutuhan sekolahnya adekta (anaknya).

Etnografer : iye begitu memang bu, kalau kasi sekolah orang banyak biaya.

Ibu Sinar : ini pusingka lagi sama bapak karena di suruh bawa laptop ke sekolah baru tidak ada laptopnya.

Etnografer : mau napake apa bu? Wajib itu?

Ibu Sinar : mau napake bede simulasi, tidak mengertika juga saya apa dibilang dek tapi yang pastinya persiapan ujian itu.

Etnografer : kenapa bukan itu laptop yang ada diruang kerja dipake bu?

Ibu Sinar : oh tidak bisa itu dek, bukan kita yang punya, laptop kantor itu cuma untuk sementara ada di rumah karena dipake kerja LPJ.

Etnografer : kan sementaraji bu masa tidak bisa, Cuma dipake sehari.

Ibu Sinar : tidak dek, tidak dibiarkanki sama bapak pake barang-barang kantor, jangankan laptop, print saja tidak boleh orang print disitu kalau bukan keperluan kantor.

Peristiwa-peristiwa tersebut mengetuk hati etnografer, bahwa ternyata tidak mudah untuk menggunakan aset desa sembarangan terutama untuk keperluan pribadi.

Informan : BPD Desa Bontoharu (Pak Ahyan)

Tempat : Rumah Pak Ahyan

Hari/Tanggal : 19 Mei 2018

Jam : 09.35 WITA

Setelah berkunjung ke rumah pak Ahyan untuk kesekian kalinya etnografer belum sempat bertemu dengan beliau. Etnografer hanyalah mendapati seorang wanita paruh baya yang katanya adalah ibu dari beliau. Setiap kali etnografer datang pak Ahyan tidak ada di rumah rupanya beliau adalah orang yang sangat sibuk. Selain menjadi seorang guru di salah satu sekolah menengah pertama beliau juga adalah aktivis. Adapun kegiatan yang sedang ia tekuni pada saat ini adalah tugas dari KPU, berhubung lagi semarak-semaraknya pesta demokrasi. Oleh karena itu, etnografer memutuskan untuk mencoba menghubunginya melalui whatsapp. Ternyata direspon dengan baik, hanya saja beliau tidak sempat jika harus bertemu. Karena itu kami memutuskan untuk melanjutkannya melalui Whatsapp. Pak Ahyan adalah master muda di desa Bontoharu jadi jangan heran jika nanti bahasa yang dituangkan adalah bahasa formal. Beliau adalah salah satu orang yang pendidikannya paling tinggi di kalangan muda Bontoharu saat ini karena pernah mengarungi dunia S2. Berikut hasil wawancaranya:

Etnografer : Sebagai BPD pasti pahamki bagaimana itu keuangan desa, menurutta apa itu keuangan desa pak?

Pak Ahyan : Keuangan desa menurut saya adalah hak dan kewajiban yang dimiliki oleh desa seputar keuangan yang dimilikinya dan diatur oleh desa itu sendiri, untuk pemenuhan hak dan kewajiban seluruh elemen dalam membangun desa.

- Etnografer : Apakah anda pernah berpartisipasi dalam RKP Desa?
- Pak Ahyan : Pribadi saya sebagai warga desa dan sebagai anggota BPD, saya selalu dilibatkan dalam rapat RKP Desa.
- Etnografer : Sebagai BPD bagaimana anda mengaspresiasi harapan warga lain yang tidak sempat ikut dalam musyawarah dan bagaimana respon yang anda dapatkan?
- Pak Ahyan : Mengusulkan apa-apa yang telah didengarkan dari warga dan respon yang diterima cukup baik dengan beberapa penjelasan yang menurut saya cukup logis untuk diterima.
- Etnografer : Apakah ada bukti fisik pembangunan yang bisa anda temukan pada penggunaan anggaran tahun 2017?
- Pak Ahyan : kalau bukti fisik penganggaran itu banyak, misalnya pengecoran, jalan drainase, dekker, dan masih ada beberapa lagi.

Demikian hasil wawancara dengan salah seorang BPD desa Bontoharu, dari percakapan tersebut memberikan gambaran transparansi pengelolaan. Dengan mengikutsertakan masyarakat dan adanya bukti pembangunan secara fisik dapat menjadi salah satu bentuk transparansi yang ditunjukkan oleh pengelola keuangan. Serta dengan memberikan respon yang baik dan alasan yang logis menjadi nilai tambah bagi pengelola atas toleransinya dalam mengelola keuangan.



Foto kantor desa Bontoharu



Foto Bapak Kepala Desa dan Ibu Desa Bontoharu



Foto bersama Sekretaris Desa, Kaur pemerintahan dan Kaur Kesra



Foto pada kegiatan Isra' Mi'raj



Foto kegiatan Musabaqah Tilawatil Qur'an



Foto saat membantu di bagian Pelayanan



Foto saat menginput Buku Kas untuk kelengkapan LPJ



Foto pada saat menyusun Bukti pembayaran Pajak untuk kelengkapan LPJ



Foto pada saat mengumpulkan beberapa berkas untuk kelengkapan LPJ



PEMERINTAH PROVINSI SULAWESI SELATAN
DINAS PENANAMAN MODAL DAN PELAYANAN TERPADU SATU PINTU
BIDANG PENYELENGGARAAN PELAYANAN PERIZINAN

Nomor : 3062/S.01/PTSP/2018
Lampiran : -
Perihal : Izin Penelitian

KepadaYth.
Bupati Bulukumba

di-
Tempat

Berdasarkan surat Dekan Fak. Ekonomi dan Bisnis Islam UIN Alauddin Makassar Nomor : 2352/EB.I/PP.00.9/03/2018 tanggal 14 Maret 2018 perihal tersebut diatas, mahasiswa/peneliti dibawah ini:

N a m a : **NURFATHANA S**
Nomor Pokok : 10800113102
Program Studi : Akuntansi
Pekerjaan/Lembaga : Mahasiswa(S1)
Alamat : Jl. Sit Alauddin No. 63 Makassar

Bermaksud untuk melakukan penelitian di daerah/kantor saudara dalam rangka penyusunan Skripsi, dengan judul :

" INTERNALISASI TALLANG SIPAHUA DALAM PENGELOLAAN KEUANGAN DESA : SEBUAH PENDEKATAN ETNOGRAFI (STUDI PADA PENGELOLAAN KEUANGAN DESA BONTOHARU KECAMATAN RILAU ALE KABUPATEN BULUKUMBA) "

Yang akan dilaksanakan dari : Tgl. **02 April s/d 02 Juni 2018**

Sehubungan dengan hal tersebut diatas, pada prinsipnya kami *menyetujui* kegiatan dimaksud dengan ketentuan yang tertera di belakang surat izin penelitian.

Demikian Surat Keterangan ini diberikan agar dipergunakan sebagaimana mestinya.

Diterbitkan di Makassar
Pada tanggal : 23 Maret 2018

A.n. GUBERNUR SULAWESI SELATAN
KEPALA DINAS PENANAMAN MODAL DAN PELAYANAN TERPADU SATU
PINTU PROVINSI SULAWESI SELATAN
Selaku Administrator Pelayanan Perizinan Terpadu



A. M. YAMIN, SE., MS.
Pangkat : Pembina Utama Madya
Nip : 19610513 199002 1 002



PEMERINTAH KABUPATEN BULUKUMBA
DINAS PENANAMAN MODAL DAN PELAYANAN TERPADU SATU PINTU
: (DPMP/TSP)

Alamat : Jl. Kenari No.13 Telp. (0413) 85060 Bulukumba 92512

Bulukumba, 02 April 2018

Nomor : 81/DPMP/TSP/IV/2018
Lampiran :
Perihal : Izin Penelitian

Kepada
Yth. CAMAT RILAU ALE

Di-
Tempat

Berdasarkan Surat Kepala Kantor Kesatuan Bangsa dan Politik Nomor : 070/155/Kesbangpol/IV/2018 tanggal 02 April 2018 Perihal Izin Penelitian maka yang tersebut di bawah ini :

Nama : NURFATMA S
Nomor Pokok : 10800113102
Program Studi : AKUNTANSI
Alamat : JL.YASIN LIMPO SAMATA GOWA

Bermaksud melakukan penelitian / pengambilan data di Kabupaten Bulukumba dalam rangka penyelesaian penyusunan SKRIPSI dengan judul "INTERNALISASI TALLANG SIPAHU DALAM PENGELOLAAN KEUANGAN DESA SEBUAH PENDEKATAN ETNOGRAFI (STUDI PADA PENGELOLAAN KEUANGAN DESA BONTO HARU KEC.RILAU ALE KAB.BULUKUMBA)" yang akan berlangsung pada tanggal Maret s/d Mei 2018.

Sehubungan dengan hal tersebut di atas, pada prinsipnya kami mengizinkan yang bersangkutan untuk melaksanakan kegiatan tersebut dengan ketentuan sebagai berikut :

1. Mematuhi semua Peraturan Perundang - Undangan yang berlaku dan mengindahkan adat - istiadat yang berlaku pada masyarakat setempat;
2. Tidak mengganggu keamanan / ketertiban masyarakat setempat;
3. Penelitian / pengambilan data tidak menyimpang dari izin yang diberikan;
4. Melaporkan hasil pelaksanaan penelitian / pengambilan data serta menyerahkan 1(satu) eksamplar hasilnya kepada Bupati Bulukumba Cq.Kepala Kantor Kesatuan Bangsa dan Politik Kab. Bulukumba;
5. Surat izin ini akan dicabut atau dianggap tidak berlaku apabila yang bersangkutan tidak memenuhi ketentuan sebagaimana tersebut di atas, atau sampai dengan batas waktu yang telah ditentukan kegiatan penelitian/ pengumpulan data dimaksud belum selesai.

Demikian surat izin ini dibuat untuk dipergunakan sebagaimana mestinya.



Dra. Hj. R. Krg. SUGINNA

Pangkat : Pembina Utama Muda

NIP : 19510702 199003 2 002

Tembusan:

1. Bupati Bulukumba di Bulukumba (sebagai laporan);
2. Kepala Kesbangpol Kab. Bulukumba di Bulukumba;



PEMERINTAH KABUPATEN BULUKUMBA
KANTOR KESATUAN BANGSA DAN POLITIK
Jln. Dr. Sutomo No.4 Telp. (0413) 85003 Bulukumba 92511

Bulukumba, 02 April 2018

Nomor : 070/61/Kesbangpol/IV/2018
Sifat : Biasa
Lampiran : -
Perihal : Rekomendasi

Yth. Kepada
Kepala Dinas Penanaman Modal dan Pelayanan
Terpadu Satu Pintu Kab.Bulukumba
di-
Bulukumba

Berdasarkan Surat Gubernur Provinsi Sulawesi Selatan Nomor: 3062/S.01/PTSP/2018 tanggal 23 Maret 2018 Perihal Izin Penelitian

Dengan ini disampaikan kepada Bapak/Ibu/Saudara (i) bahwa yang tersebut dibawah ini :

Nama : NURFATHANA. S
Tempat/Tgl Lahir : Panasa, 03 Juli 1996
No.Pokok : 10800113102
Program Studi : Akuntansi
Jenis Kelamin : Perempuan
Pekerjaan : Mahasiswa S1
Alamat : Jl. Yasin Limpo Samata Gowa
Hp.081240490525

Bermaksud akan mengadakan Penelitian di Desa Bontoharu Kec.Rilau Ale Kabupaten Bulukumba dalam rangka penyusunan Skripsi dengan Judul:

" INTERNALISASUI TALLANG SIPAHUA DALAM PENGELOLAAN KEUANGAN DESA SEBUAH PENDEKATAN ETNOGRAFI (STUDI PADA PENGELOLAAN KEUANGAN DESA BONTOHARU KEC.RILAU ALE KAB.BULUKUMBA)".

S e l a m a : Tmt. 02 April s/d 02 Juni 2018
Pengikut/Ang. Team : Tidak ada

Sehubungan dengan hal tersebut diatas dianggap layak mendapatkan Surat Izin Penelitian.

Demikian disampaikan kepada saudara untuk dimaklumi dan bahan seperlunya.



Tembusan :

1. Bupati Bulukumba (sebagai laporan)
2. FKPD Kab.Bulukumba
3. Kepala Dinas Penanaman Modal dan PTSP di Makassar
4. Peringgal

RIWAYAT HIDUP



Nama lengkap penulis yaitu Nurfathana S lahir di kabupaten Bulukumba desa Karama dusun Panasa pada tanggal 03 Juli 1996, merupakan anak pertama dari enam bersaudara dari pasangan suami istri Sudirman dan Salmia. Kini penulis beralamat di Desa Bontoharu Kecamatan Rilau Ale Kabupaten Bulukumba.

Adapun riwayat pendidikan penulis, yaitu pada tahun 2007 lulus dari SDN 81 Palampang, lalu melanjutkan pendidikan di Madrasah Tsanawiah YPPI Bulukumba dan lulus pada tahun 2010. Kemudian penulis melanjutkan pendidikan di Madrasah Aliyah YPPI selama kelas X, kelas XI hingga selesai pada tahun 2013 dilanjutkan di Madrasah Aliyah Muhammadiyah Palampang yang juga terletak di Kabupaten Bulukumba. Pada tahun yang sama penulis memilih jurusan Akuntansi di UIN Alauddin Makassar untuk menempuh pendidikan S