

**PENGARUH *SELF EFFICACY*, *SELF ESTEEM* DAN LINGKUNGAN  
KERJA TERHADAP KEPUASAN KERJA KARYAWAN  
PADA PT. PLN (PERSERO) AREA BULUKUMBA**



**SKRIPSI**

Diajukan untuk Memenuhi Salah Satu Syarat Meraih Gelar Sarjana Manajemen  
pada Jurusan Manajemen Fakultas Ekonomi dan Bisnis Islam  
UIN Alauddin Makassar

Oleh:

**ERNAWATI**

**NIM : 90200114026**

**JURUSAN MANAJEMEN  
FAKULTAS EKONOMI DAN BISNIS ISLAM  
UNIVERSITAS ISLAM NEGERI ALAUDDIN MAKASSAR  
2019**

## PERNYATAAN KEASLIAN SKRIPSI

Mahasiswa yang bertandatangan di bawah ini:

Nama : Ernawati  
NIM : 90200114026  
Tempat/Tgl. Lahir : Balimbing, 07 Agustus 1996  
Konsentrasi : Manajemen Sumber Daya Manusia  
Jurusan : Manajemen  
Fakultas : Ekonomi dan Bisnis Islam  
Alamat : Griya Antang Harapan  
Judul : Pengaruh *Self Efficacy*, *Self Esteem* dan Lingkungan Kerja terhadap Kepuasan Kerja Karyawan pada PT. PLN (Persero) area Bulukumba.

Menyatakan dengan sesungguhnya dan penuh kesadaran bahwa skripsi ini benar hasil karya sendiri. Jika dikemudian hari ia merupakan duplikat, tiruan, plagiat, atau dibuat oleh orang lain sebagian atau seluruhnya maka skripsi dan gelar yang diperoleh akan batal demi hukum.

Gowa, 4 Maret 2019

Penyusun,

**Ernawati**  
NIM. 90200114026

**KEMENTERIAN AGAMA**  
**UNIVERSITAS ISLAM NEGERI ALAUDDIN MAKASSAR**  
**FAKULTAS EKONOMI DAN BISNIS ISLAM**

Kampus I Jl. Sblalauddin No.63 Makassar Tlp. (0411) 864924 Fax 864923  
Kampus II Jl. H. M. Yasin, Imbo No.36 Sempu Sungguminasa-Gowa Tlp. (0411) 424835 Fax 424836

**PENGESAHAN SKRIPSI**

Skripsi yang berjudul, "**Pengaruh *Self Efficacy*, *Self Esteem* dan Lingkungan Kerja terhadap Kepuasan Kerja Karyawan pada PT. PLN (Persero) area Bulukumba**", yang disusun oleh **Ernawati** NIM: **90200114026**, mahasiswa Jurusan Manajemen pada Fakultas Ekonomi dan Bisnis Islam Universitas Islam Negeri Alauddin Makassar, telah diuji dan dipertahankan dalam sidang Munaqasyah yang diselenggarakan pada hari Kamis 28 Februari 2019 M, bertepatan dengan 23 Jumadil-Akhirah 1440 H, dinyatakan telah dapat diterima sebagai salah satu syarat untuk memperoleh gelar Sarjana dalam Fakultas Ekonomi dan Bisnis Islam, Jurusan Manajemen (dengan beberapa perbaikan).

Gowa, 4 Maret 2019 M  
27 Rajab 1440 H

**DEWAN PENGUJI :**

Ketua : Prof. Dr. H. Ambo Asse, M.Ag.  
Sekretaris : Prof. Dr. H. Muslimin kara, M.Ag.  
Penguji I : Dr. Hj. Rika Dwi Ayu Parmitasari, SE., M.Comm.  
Penguji II : Dr. Hj. Rahmawati Muin, S.Ag., M.Ag.  
Pembimbing I : Hj. Eka Suhartini, SE., MM.  
Pembimbing II : Rusdi Rapyayoga, SE., MM.



Diketahui oleh :  
Dekan Fakultas Ekonomi dan Bisnis Islam  
IIN Alauddin Makassar



Prof. Dr. H. Ambo Asse, M.Ag  
NIP: 19581022 1987703 1 002

## KATA PENGANTAR



*Assalamu Alaikum Warahmatullahi Wabarakatuh.*

Pertama-tama penulis mengucapkan syukur kehadiran Allah SWT, karena atas Rahmat-Nya lah sehingga skripsi ini dapat disusun sebagai salah satu syarat guna memperoleh Gelar Sarjana Manajemen Universitas Islam Negeri (UIN) Alauddin Makassar.

Penulis menyadari bahwa dalam menyelesaikan isi skripsi ini tidak sedikit hambatan dan rintangan yang penulis hadapi, sehingga skripsi ini masih jauh dari sempurna, masih banyak kekurangan serta kekeliruan dalam penyajian dan penyusunannya. Namun berkat bimbingan, arahan serta motivasi dari para dosen akhirnya skripsi ini dapat terselesaikan.

Skripsi ini disusun untuk memenuhi salah satu persyaratan akademik dalam rangka penyelesaian studi pada program studi strata satu (S1) Jurusan Manajemen Universitas Islam Negeri (UIN) Alauddin Makassar dengan judul **“Pengaruh *Self Efficacy*, *Self Esteem* dan Lingkungan Kerja terhadap Kepuasan Kerja Karyawan pada PT. PLN (Persero) area Bulukumba.”**

Berbagai rintangan dan hambatan penulis alami sejak penentuan masalah dalam penelitian hingga lahirnya karya tulis dalam bentuk skripsi ini. Namun berkat doa dan bantuan dari berbagai pihak maka penyusunan skripsi ini dapat terselesaikan. Untuk itu perkenankanlah penulis menghaturkan ucapan terima kasih yang sebesar-besarnya kepada kedua orang tua penulis ayahanda dan ibunda yang tercinta Ahmad dan Diana yang telah membesarkan, selalu memberikan motivasi dan doa yang tulus serta telah memberikan yang terbaik kepada penulis. Penulis juga mengucapkan terima kasih kepada:

1. **Prof. Dr. Musafir Pababbari, M.Si** selaku Rektor Universitas Islam Negeri (UIN) Alauddin Makassar
2. **Prof. Dr. H. Ambo Asse, M.Ag.** selaku Dekan Fakultas Ekonomi dan Bisnis Islam Universitas Islam Negeri (UIN) Alauddin Makassar
3. **Dr. Hj. Rika Dwi Ayu Parmitasari, SE., M.Comm.** selaku Ketua Jurusan Manajemen Universitas Islam Negeri (UIN) Alauddin Makassar
4. **Hj. Eka Suhartini, SE., MM.** Sebagai dosen pembimbing I dan **Rusdi Rapyoga, SE., MM.** selaku dosen pembimbing II yang telah mengarahkan, membimbing dan memberikan saran yang berguna bagi penulis dalam penyelesaian skripsi ini.
5. **Dr. Hj. Rika Dwi Ayu Parmitasari, SE., M.comm** sebagai penguji I dan **Dr. Hj. Rahmawati Muin, S.Ag., M.Ag** sebagai penguji II yang telah menguji serta memberikan banyak masukan kepada penulis hingga selesainya skripsi ini.
6. **Dr. Syahrudin, M.Si** selaku penasehat akademik yang juga telah memberikan pengarahan, bimbingan, saran yang berguna selama penulis menjalani proses perkuliahan.
7. Segenap Dosen, Staf Jurusan, Tata Usaha, serta Perpustakaan Fakultas Ekonomi dan Bsnis Islam tak lupa penulis ucapkan terima kasih yang sebesar-besarnya atas ilmu, bimbingan, arahan serta motivasi selama penulis menempuh pendidikan di Jurusan Manajemen.
8. Rekan-rekan dari kelas Manajemen A dan Manajemen Sumber Daya Manusia angkatan 2014 yang telah memberikan dukungan, semangat serta doanya kepada penulis.
9. Terima kasih kepada sahabat Manajemen A Riswandi S.M, Aprisal S.M, dan Jusmawati S.M yang telah banyak membantu dalam penyelesaian skripsi ini.

10. Teman-teman basecamp pondok batara gowa yang teristimewa, Darma, Indi, Yum-yum, Hera dan Bunda Naya yang telah banyak membantu, memberikan motivasi dan doanya yang tulus hingga selesainya skripsi ini.
11. Sahabat-sahabat seperjuangan depan jurusan yang banyak mengajarkan artinya menunggu dengan sabar, yang mengajarkan bahwa ketika kita sudah berusaha apapun hasilnya maka tidak akan ada lagi penyesalan.
12. Rekan-rekan KKN Angkatan 58 Kecamatan Bontosikuyu, Desa Laiyolo Baru, Kabupaten Kepulauan Selayar.

Akhirnya kepada Allah SWT jualah penulis kembalikan semua amal yang diterima penulis selama ini, semoga mendapat pahala yang berlipat ganda dari Allah SWT Aamiin..

Gowa,       Maret 2019  
Penulis,

UNIVERSITAS ISLAM NEGERI  
**ERNAWATI**  
NIM: 90200114026  
**ALAUDDIN**  
M A K A S S A R

## DAFTAR ISI

<b>HALAMAN JUDUL .....</b>	<b>i</b>
<b>PERNYATAAN KEASLIAN SKRIPSI.....</b>	<b>ii</b>
<b>PENGESAHAN SKRIPSI.....</b>	<b>iii</b>
<b>KATA PENGANTAR.....</b>	<b>iv</b>
<b>DAFTAR ISI.....</b>	<b>vii</b>
<b>DAFTAR TABEL.....</b>	<b>ix</b>
<b>DAFTAR GAMBAR.....</b>	<b>x</b>
<b>ABSTRAK .....</b>	<b>xi</b>
<b>BAB I PENDAHULUAN.....</b>	<b>1</b>
A. Latar Belakang Masalah .....	1
B. Rumusan Masalah.....	7
C. Hipotesis .....	8
D. Definisi Operasional Variabel .....	13
E. Kajian Pustaka .....	15
F. Tujuan dan Manfaat Penelitian .....	16
G. Sistematika Penulisan .....	18
<b>BAB II TINJAUAN TEORETIS .....</b>	<b>19</b>
A. Grand Teori.....	19
B. <i>Self Efficacy</i> .....	20
C. <i>Self Esteem</i> .....	26
D. Lingkungan Kerja .....	32
E. Kepuasan Kerja .....	37
F. Hubungan Antar Variabel.....	43
G. Kerangka Pikir .....	45
<b>BAB III METODOLOGI PENELITIAN .....</b>	<b>46</b>
A. Jenis dan Lokasi Penelitian.....	46
B. Pendekatan Penelitian .....	46
C. Jenis dan Sumber Data .....	47
D. Populasi dan Sampel .....	48
E. Metode Pengumpulan Data.....	49
F. Instrumen Penelitian .....	50



G. Validitas dan Reliabilitas Instrumen .....	53
H. Teknik Analisis Data .....	54
<b>BAB IV HASIL PENELITIAN DAN PEMBAHASAN .....</b>	<b>61</b>
A. Gambaran Umum Perusahaan .....	61
B. Hasil Penelitian .....	66
C. Pembahasan Hasil Penelitian .....	83
<b>BAB V KESIMPULAN DAN SARAN .....</b>	<b>90</b>
A. Kesimpulan .....	90
B. Saran-saran .....	91
<b>DAFTAR PUSTAKA .....</b>	<b>92</b>
<b>LAMPIRAN-LAMPIRAN .....</b>	<b>96</b>





## DAFTAR TABEL

No.	Teks	Halaman
1.	Penelitian Terdahulu.....	15
2.	Instrument Pengukur Variabel Penelitian.....	51
3.	Koefisien Korelasi (R).....	58
4.	Jenis Kelamin Responden.....	66
5.	Lama Kerja Responden.....	67
6.	Tanggapan Responden Mengenasi <i>Self Efficacy</i> .....	68
7.	Tanggapan Responden Mengenasi <i>Self Esteem</i> .....	69
8.	Tanggapan Responden Mengenasi Lingkungan Kerja.....	70
9.	Tanggapan Responden Mengenasi Kepuasan Kerja.....	71
10.	Hasil Pengujian Validitas.....	72
11.	Hasil Pengujian Reliabilitas.....	74
12.	Hasil Uji Normalitas.....	75
13.	Hasil Uji Multikolinearitas.....	76
14.	Hasil Uji Autokorelasi.....	77
15.	Hasil Uji Heteroskedastisitas.....	77
16.	Hasil Pengujian Regresi Berganda.....	78
17.	Hasil Uji Koefisien Korelasi.....	80
18.	Hasil Uji Koefisien Determinasi.....	81
19.	Hasil Uji f.....	81
20.	Hasil Uji t.....	82

## DAFTAR GAMBAR

No.	Teks	Halaman
1.	Kerangka Pikir Penelitian.....	45
2.	Peta Geografis Perusahaan .....	62
3.	Struktur Organisasi PT. PLN (Persero) area Bulukumba .....	63



## ABSTRAK

**Nama : ERNAWATI**  
**NIM : 90200114026**  
**Judul Skripsi : Pengaruh *Self Efficacy*, *Self Esteem*, dan Lingkungan Kerja Terhadap Kepuasan Kerja Karyawan Pada PT. PLN (Persero) area Bulukumba.**

---

Perusahaan membutuhkan karyawan yang kompeten dan berkualitas. Karyawan merupakan aset terpenting yang harus mereka jaga dan kembangkan, oleh karena itu perusahaan dituntut untuk senantiasa mengoptimalkan kepuasan kerja para karyawan. Penelitian ini bertujuan untuk mengetahui pengaruh *self efficacy*, *self esteem* dan lingkungan kerja terhadap kepuasan kerja karyawan pada PT. PLN (Persero) area Bulukumba, baik secara simultan maupun parsial.

Penelitian ini menggunakan pendekatan kuantitatif – asosiatif, Teknik pengambilan sampel dalam penelitian ini dilakukan secara *probability sampling* pada *simple random sampling*, sehingga diperoleh sampel sebanyak 90 responden. Data selanjutnya dianalisis dengan menggunakan metode kuantitatif yang menggunakan Uji validitas dan Reliabilitas, Uji Asumsi Klasik, Analisis regresi berganda, Koefisien korelasi, Koefisien determinasi, Uji F dan Uji t.

Hasil penelitian ini menunjukkan bahwa *self efficacy*, *self esteem*, dan lingkungan kerja berpengaruh secara bersama-sama terhadap kepuasan kerja karyawan pada PT. PLN (Persero) area Bulukumba. Sedangkan, secara parsial *self efficacy* berpengaruh positif dan tidak signifikan terhadap kepuasan kerja karyawan, *self esteem*, dan lingkungan kerja berpengaruh positif dan signifikan terhadap kepuasan kerja karyawan pada PT. PLN (Persero) area Bulukumba. Korelasi atau hubungan antara *self efficacy*, *self esteem*, dan lingkungan kerja terhadap kepuasan kerja karyawan pada PT. PLN (Persero) area Bulukumba adalah kuat. Implikasi pada penelitian ini adalah *self efficacy*, *self esteem*, dan lingkungan kerja memiliki peranan yang sangat penting baik secara individual maupun secara bersama-sama dalam meningkatkan kepuasan kerja karyawan.

ALAUDDIN  
M A K A S S A R

***Kata Kunci: Self Efficacy, Self Esteem, Lingkungan Kerja, dan Kepuasan Kerja***

# BAB I

## PENDAHULUAN

### *A. Latar Belakang Masalah*

Seiring perkembangan dunia bisnis, kebutuhan dalam perusahaan semakin kompleks. Perusahaan pada umumnya menginginkan adanya suatu sistem manajemen yang efektif dan efisien. Hal ini memungkinkan perusahaan dapat berubah dan menyesuaikan diri disetiap perubahan yang terjadi, sehingga perusahaan dapat tetap bertahan, dengan berorientasi kepada pencapaian tujuan perusahaan. Manajemen yang baik dapat terwujud dengan adanya sumber daya manusia yang dapat diandalkan perusahaan.<sup>1</sup>

Kesadaran akan peran sumber daya manusia semakin tinggi. Peran sumber daya manusia telah diperhitungkan sebagai suatu aset yang bermanfaat jika dikelola dan dikembangkan secara maksimal. Sumber daya manusia dalam hal ini adalah karyawan yang merupakan salah satu aset terpenting bagi perusahaan. Peran karyawan bagi perusahaan tidak hanya dilihat dari hasil produktivitas kerja, tetapi juga dilihat dari kualitas kerja yang dihasilkan. Karyawan merupakan aset yang wajib dijaga oleh perusahaan. Oleh karena itu, perusahaan membutuhkan karyawan yang kompeten dan berkualitas.<sup>2</sup>

---

<sup>1</sup> Samuel Novian Kilapong, "Kepemimpinan Transformasional, *Self efficacy*, *Self esteem* Pengaruhnya Terhadap Kepuasan Kerja Karyawan PT. Tropica Cocoprima Manado", *Jurnal Vol. 1 No. 4* (Manado: Fakultas Ekonomi dan Bisnis, Universitas Sam Ratulangi Manado, 2013), h. 2.

<sup>2</sup> Supriyadi, "Pengaruh Efikasi Diri dan Hubungan Interpersonal Terhadap Kepuasan Kerja Karyawan (PT. Aseli Dagadu Djokdja)", *Jurnal* (Yogyakarta: Fakultas Ekonomi, Universitas Negeri Yogyakarta, 2016), h. 2.

Hampir semua perusahaan menganggap bahwa karyawan merupakan salah satu aset terpenting yang harus mereka jaga dan kembangkan. Perusahaan dituntut untuk senantiasa mengoptimalkan kepuasan kerja para karyawannya. Oleh karena itu, kepuasan kerja karyawan merupakan hal yang patut mendapat perhatian penting dari pihak perusahaan.<sup>3</sup>

Kepuasan kerja pada dasarnya merupakan hal yang bersifat individual. Setiap individu akan memiliki tingkat kepuasan yang berbeda-beda dengan sistem nilai yang berlaku pada dirinya. Hal ini disebabkan karena adanya perbedaan masing-masing individu. Semakin banyak aspek-aspek dalam pekerjaan yang sesuai dengan keinginan individu tersebut, semakin tinggi kepuasan yang dirasakan, sebaliknya bila semakin sedikit aspek aspek dalam pekerjaan yang sesuai dengan keinginan individu, maka makin rendah tingkat kepuasannya.<sup>4</sup>

Menurut Saks (2002), kepuasan kerja karyawan dan sikap tentang kepuasan kerja dapat dinilai sebagai keseluruhan atau dalam hal kepuasan individu.<sup>5</sup> Menurut Robbins sendiri kepuasan kerja adalah sikap umum terhadap pekerjaan seseorang, yang menunjukkan perbedaan antara jumlah

---

<sup>3</sup> Rian Salangka, Lucky Dotulong, "Pengaruh *Self efficacy*, *Self esteem* dan Lingkungan Kerja Terhadap Kepuasan Kerja Karyawan pada PT. Pln (persero) Wilayah Suluttenggo", *Jurnal* Vol. 3 No. 3 (Manado: Fakultas Ekonomi dan Bisnis, Universitas Sam Ratulangi, 2015), h. 2.

<sup>4</sup> Siti Fathonah, Ida Utami, "Pengaruh Kompensasi, Pengembangan Karir, Lingkungan Kerja Dan Komitmen Organisasi Terhadap Kepuasan Kerja Pegawai Sekretariat Daerah Kabupaten Karanganyar Dengan Keyakinan Diri (*Self efficacy*) Sebagai Variabel Pemoderasi", *Jurnal* (Surakarta: Stie Aub Surakarta, 2010), h. 4.

<sup>5</sup> Ni Made Sintya Dewi, I Gede Adnyana Sudibya, "Pengaruh Efikasi Diri Terhadap *Organizational Citizenship Behavior* dengan Kepuasan Kerja Sebagai Variabel Mediasi", *Jurnal* Vol. 5 No. 11 (Bali: Fakultas Ekonomi dan Bisnis, Universitas Udayana, 2016), h. 6.

penghargaan yang diterima pekerja dan jumlah yang mereka yakini seharusnya mereka terima.<sup>6</sup>

Teori mengenai kepuasan kerja yaitu Teori keseimbangan (*Equity Theory*). Menurut teori ini, puas atau tidaknya pegawai merupakan hasil dari perbandingan yang mereka lakukan antara *input –outcome* dirinya dengan perbandingan *input-outcome* pegawai lain. Jadi, apabila perbandingan tersebut dirasakan seimbang maka pegawai tersebut akan merasa puas. Sebaliknya, apabila tidak seimbang maka dapat menyebabkan ketidakpuasan.<sup>7</sup>

Banyak faktor yang dapat memengaruhi kepuasan kerja karyawan. Beberapa diantaranya yaitu *self efficacy*, *self esteem*, dan lingkungan kerja. *Self efficacy* dan *self esteem* dan lingkungan kerja yang dimiliki karyawan perlu diperhatikan. Hal ini dimaksudkan agar karyawan dapat memperoleh kepuasan kerja di dalam perusahaan tempat mereka bekerja.

*Self efficacy* atau efikasi diri merupakan masalah kemampuan yang dirasakan individu untuk mengatasi situasi khusus sehubungan dengan penilaian atas kemampuan untuk melakukan satu tindakan yang ada hubungannya dengan tugas khusus atau situasi tertentu. Hal ini sejalan dengan pernyataan Bandura, mengenai efikasi diri, menurut Bandura efikasi diri adalah kepercayaan dalam kemampuan yang dalam melaksanakan suatu tindakan dan

---

<sup>6</sup> Wibowo, *Manajemen Kinerja*, Ed. Revisi IV (Cet. IV; Jakarta: Rajawali Pers, 2014), h. 413.

<sup>7</sup> Lijan Poltak Sinambela, *Manajemen Sumber Daya Manusia* (Cet. I; Jakarta: Bumi Aksara, 2016), h. 305.

itu memengaruhi pilihan pola pikir perilaku seseorang, motivasi, ketekunan dan fasilitatif.<sup>8</sup>

Bandura, mengemukakan teori efikasi diri (*self efficacy*) merupakan komponen kunci dalam Teori Sosial Kognitif atau Teori Pembelajaran Sosial yang merujuk kepada keyakinan bahwa seseorang mampu mengerjakan suatu tugas dan memotivasi dirinya dalam rangka mencapai hasil yang individu inginkan.<sup>9</sup>

Karyawan dituntut untuk dapat lebih menguasai dan melaksanakan tugas yang lebih menantang dan memiliki rasa komitmen yang kuat untuk kepentingan perusahaan dan terwujudnya tujuan yang dicapai bersama. Keyakinan diri dan kompetensi yang dimiliki karyawan dalam menjalankan tugas dan pekerjaan akan menentukan kinerja dari karyawan. Seperti penelitian yang dilakukan Supriyadi (2015) dengan hasil yang menunjukkan bahwa terdapat pengaruh negatif dan signifikan antara efikasi diri terhadap kepuasan kerja karyawan garda depan PT. Aseli Dagadu Djokdja. Sedangkan penelitian yang dilakukan Putri dan Wibawa (2016) dengan hasil yang menunjukkan bahwa terdapat pengaruh positif dan signifikan antara efikasi diri terhadap kepuasan kerja karyawan bagian perlengkapan sekretariat Kabupaten Klungkung.

---

<sup>8</sup> Trisna Kiki Wijayanti, Dwiarko Nugrohoseno, "Pengaruh Dukungan Otonomi dan Efikasi Diri Terhadap Kepuasan Melalui Komitmen Organisasi", *Jurnal* Vol. 1 No. 4 (Surabaya: Fakultas Ekonomi, Universitas Negeri Surabaya, 2013), h. 4.

<sup>9</sup> Ayu ngr. Dinni saraswathi, dkk, "Pengaruh Efikasi Diri Terhadap Kinerja dengan Dukungan Organisasional Sebagai Pemoderasi", *Jurnal* (Bali: Fakultas Ekonomi dan Bisnis Universitas Udayana, 2017), h. 5.



*Self esteem* juga merupakan faktor yang mendukung terwujudnya kepuasan kerja karyawan, karena *Self esteem* merupakan suatu keyakinan nilai diri sendiri berdasarkan evaluasi diri secara keseluruhan, Slavin E Robert menyatakan *self esteem* adalah nilai-nilai yang ada pada diri, kemampuan dan perilaku, artinya seseorang cenderung memandang diri mereka sendiri sebagai orang yang penting, berharga, berpengaruh dan berarti.<sup>10</sup> Dengan demikian dapat disimpulkan bahwa *self esteem* merupakan keyakinan seseorang untuk menilai diri sendiri sehingga karyawan merasa dihargai dalam perusahaan. Hasil penelitian yang dilakukan Samuel Novian Kilapong (2013) menunjukkan *Self esteem* berpengaruh signifikan terhadap kepuasan kerja karyawan pada PT. Tropica Cocoprime Manado.

Lingkungan kerja juga sangat berpengaruh terhadap kepuasan kerja karyawan dengan memberikan lingkungan kerja yang nyaman, aman, dan menyenangkan bagi karyawan maka karyawan akan merasa puas dengan pekerjaannya. Menurut Budianto, lingkungan mempunyai pengaruh yang tinggi terhadap perilaku seseorang. Kondisi lingkungan yang baik akan membawa dampak yang baik terhadap individu, demikian juga bila kondisi lingkungan buruk maka akan buruk pula dampaknya terhadap individu.<sup>11</sup> Hasil penelitian Siti Fathonah dan Ida Utami (2010) yang menunjukkan bahwa Lingkungan kerja berpengaruh positif dan signifikan terhadap kepuasan kerja pegawai

---

<sup>10</sup> Rian Salangka, Lucky Dotulong, "Pengaruh *Self efficacy*, *Self esteem* dan Lingkungan Kerja Terhadap Kepuasan Kerja Karyawan pada PT. Pln (persero) Wilayah Suluttenggo", *Jurnal* Vol. 3 No. 3 (Manado: Fakultas Ekonomi dan Bisnis, Universitas Sam Ratulangi, 2015), h. 3.

<sup>11</sup> Tri Susilo, "Analisis Pengaruh Faktor Lingkungan Fisik dan Non Fisik Terhadap Stress Kerja pada PT. Indo Bali", *Jurnal* (Jatim: Teknik Industri FTI-UPN"Veteran" Jatim, 2014), h. 2.

Sekretariat Daerah Kabupaten Karanganyar. Sedangkan penelitian yang dilakukan I Gde Adnyana Sudibya, Dkk (2012) dengan hasil yang menunjukkan bahwa lingkungan kerja berpengaruh tidak signifikan terhadap kepuasan kerja di lingkungan Kantor Dinas Pekerjaan Umum Provinsi Bali.

Penelitian difokuskan pada karyawan PT. PLN (Persero), PT. PLN (Persero) merupakan perusahaan yang bergerak dibidang jasa atau pelayanan masyarakat, PT. PLN (Persero) di Indonesia sangatlah besar, mengingat PT. PLN (Persero) adalah satu-satunya BUMN yang bertugas untuk mengurus semua aspek kelistrikan di Indonesia, seperti misi PT. PLN (Persero) yaitu: (1) Menjalankan bisnis kelistrikan dan bidang usaha lain yang terkait berorientasi kepada kepuasan pelanggan, anggota perusahaan dan pemegang saham, (2) Menjadikan tenaga listrik sebagai media untuk meningkatkan kualitas kehidupan masyarakat, (3) Mengupayakan agar tenaga listrik menjadi pendorong kegiatan ekonomi dan (4) Menjalankan kegiatan usaha yang berwawasan lingkungan.<sup>12</sup>

Salah satu cabang perusahaan PT. PLN (Persero) yang menjadi ketertarikan peneliti adalah PT. PLN (Persero) area Bulukumba, berdasarkan hasil observasi awal yang telah dilakukan, diketahui bahwa terdapat kepuasan kerja karyawan rendah, yaitu kurang optimalnya kerja karyawan, dapat dilihat dari penerimaan imbalan yang dirasa kurang dalam memenuhi kebutuhan karyawan. Hal ini juga bisa dilihat dari pekerjaan itu sendiri, dimana beberapa karyawan merasa kurang yakin dengan kemampuannya sendiri dalam

---

<sup>12</sup> <https://www.mudahkerja.com/jobseeker/perusahaan-detail/70/pt-pln-persero>, diakses pada kamis, 16/08/2018, 02:25.

menyelesaikan setiap tugas yang diberikan (*self efficacy*). Kemudian dari *self esteem* karyawan, mereka kurang percaya diri mengenai kemampuan yang dimiliki dalam suatu perusahaan dan merasa rendah diri dalam perusahaan (*self esteem*) hal ini terbentuk karena keadaan dan bagaimana orang lain memperlakukan mereka, seperti atasan yang kurang memuji hasil kerja karyawan. Selanjutnya lingkungan kerja para karyawan itu sendiri, hal ini dilihat dari fasilitas karyawan yang belum lengkap dan belum sesuai dengan keinginan karyawan sehingga kurang menunjang pekerjaan mereka, serta hubungan antar sesama karyawan yang belum terjalin dengan baik.

Berdasarkan latar belakang yang diuraikan, maka penulis tertarik untuk melakukan penelitian dan menjadikan fenomena tersebut sebagai topik penelitian dengan judul **“Pengaruh *Self efficacy*, *Self esteem* dan Lingkungan Kerja terhadap Kepuasan Kerja Karyawan pada PT. PLN (persero) Area Bulukumba”**.

### ***B. Rumusan Masalah***

Dari latar belakang yang dipaparkan di atas, dapat dirumuskan permasalahan dari penelitian ini adalah sebagai berikut:

1. Apakah *self efficacy*, *self esteem* dan lingkungan kerja secara simultan berpengaruh terhadap kepuasan kerja karyawan pada PT. PLN (Persero) area Bulukumba?
2. Apakah *self efficacy* berpengaruh terhadap kepuasan kerja karyawan pada PT. PLN (Persero) area Bulukumba?

3. Apakah *self esteem* berpengaruh terhadap kepuasan kerja karyawan pada PT. PLN (Persero) area Bulukumba?
4. Apakah lingkungan kerja berpengaruh terhadap kepuasan kerja karyawan pada PT. PLN (Persero) area Bulukumba?

### C. Hipotesis

Berdasarkan latar belakang dan rumusan masalah diatas, maka hipotesis dalam penelitian ini adalah sebagai berikut:

#### 1. *Self efficacy*, *Self esteem* dan Lingkungan Kerja Terhadap Kepuasan Kerja

Beberapa teori mengenai kepuasan kerja yaitu, *two-factor theory* (teori dua faktor) merupakan teori kepuasan kerja yang menganjurkan bahwa *satisfaction* (kepuasan) dan *dissatisfaction* (ketidakpuasan) merupakan bagian dari kelompok variabel yang berbeda, yaitu *motivators* dan *hygiene factors*.

Pada teori ini, ketidakpuasan dihubungkan dengan kondisi di sekitar pekerjaan (seperti kondisi kerja, pengupahan, keamanan, kualitas, pengawasan, dan hubungan dengan orang lain), dan bukannya dengan pekerjaan itu sendiri. Karena faktor ini mencegah reaksi negatif, dinamakan sebagai *hygiene* atau *maintenance factors*.

Sebaliknya, kepuasan ditarik dari faktor yang terkait dengan pekerjaan itu sendiri atau hasil langsung daripadanya, seperti sifat pekerjaan, prestasi dalam pekerjaan, peluang promosi dan kesempatan untuk pengembangan

diri dan pengakuan. Karena faktor ini berkaitan dengan tingkat kepuasan kerja tinggi, dinamakan motivators.<sup>13</sup>

Teori lainnya adalah, teori pandangan kelompok (*Social Reference Group Theory*). Menurut teori ini, kepuasan kerja pegawai bukanlah bergantung pada pemenuhan kebutuhan saja, melainkan juga bergantung pada pendapat kelompok yang oleh para pegawai dianggap sebagai kelompok rujukan. Kelompok rujukan tersebut oleh pegawai dijadikan tolak ukur untuk menilai dirinya maupun lingkungannya. Jadi, para pegawai akan merasa puas jika hasil kerjanya sesuai dengan minat dan kebutuhan yang diharapkan oleh kelompok rujukan.<sup>14</sup>

Penelitian terdahulu yang berjudul, "Pengaruh *Self efficacy*, *Self esteem* dan Lingkungan Kerja Terhadap Kepuasan Kerja Karyawan pada PT. PLN (Persero) Wilayah Suluttenggo" oleh Rian Salangka dan Lucky Dotulong dengan hasil bahwa, *Self efficacy*, *self esteem* dan lingkungan kerja secara simultan berpengaruh positif dan signifikan terhadap kepuasan kerja karyawan pada PT. PLN (Persero) wilayah suluttenggo.<sup>15</sup>

**H1: Diduga *self efficacy*, *self esteem* dan lingkungan kerja secara simultan berpengaruh positif dan signifikan terhadap kepuasan kerja karyawan pada PT. PLN (Persero) Area Bulukumba**

---

<sup>13</sup> Wibowo, *Manajemen Kinerja*, Ed. Revisi IV (Cet. IV; Jakarta: Rajawali Pers, 2014), h. 413.

<sup>14</sup> Lijan Poltak Sinambela, *Manajemen Sumber Daya Manusia* (Cet. I; Jakarta: Bumi Aksara, 2016), h. 305

<sup>15</sup> Rian Salangka, Lucky Dotulong, "Pengaruh *Self efficacy*, *Self esteem* dan Lingkungan Kerja Terhadap Kepuasan Kerja Karyawan pada PT. Pln (persero) Wilayah Suluttenggo", *Jurnal* Vol. 3 No. 3 (Manado: Fakultas Ekonomi dan Bisnis, Universitas Sam Ratulangi, 2015), h. 10.

## 2. *Self efficacy* Terhadap Kepuasan Kerja

Efikasi diri (*self-efficacy*) pertama kali dikemukakan oleh Bandura dari teori kognitif sosial. Teori ini memandang pembelajaran sosial sebagai penguasaan pengetahuan melalui proses kognitif informasi yang diterima.<sup>16</sup>

Bandura mengemukakan teori efikasi diri (*self-efficacy*) merupakan komponen kunci dalam Teori Sosial Kognitif atau Teori Pembelajaran Sosial yang merujuk kepada keyakinan bahwa seseorang mampu mengerjakan suatu tugas dan memotivasi dirinya dalam rangka mencapai hasil yang diinginkan.<sup>17</sup>

*Self efficacy* menurut Bandura dapat ditumbuhkan dan dipelajari melalui 4 sumber yaitu kinerja atau pengalaman masa lalu, model perilaku (mengamati orang lain yang melakukan tindakan yang sama), persuasi dari orang lain dan keadaan psikologis dan emosional.<sup>18</sup>

Penelitian terdahulu mengenai *self efficacy* yaitu, ”Pengaruh *Self efficacy* dan Motivasi Kerja Terhadap Kepuasan Kerja Pegawai Bagian Perlengkapan Sekretariat Kabupaten Klungkung” oleh Putu Eka Viska Putri dan I Made Artha Wibawa dengan hasil penelitian bahwa, *self efficacy* dan motivasi kerja berpengaruh positif dan signifikan terhadap

---

<sup>16</sup> Ernawati, “Pengaruh Kompetensi, Kecerdasan Emosional dan Efikasi Diri Terhadap Kenyamanan Pimpinan dalam Melakukan Penilaian Kinerja Karyawan”, *Jurnal* Vol. 10 No. 1 (Surakarta: Fakultas Ekonomi Universitas Slamet Riyadi Surakarta, 2010), h. 4.

<sup>17</sup> Ayu ngr. Dinni saraswathi, dkk, “Pengaruh Efikasi Diri Terhadap Kinerja dengan Dukungan Organisasional Sebagai Pemoderasi”, *Jurnal* (Bali: Fakultas Ekonomi dan Bisnis Universitas Udayana, 2017), h. 5.

<sup>18</sup> Yeti Indrawati, “Pengaruh *Self esteem*, *Self efficacy*, dan Kepuasan Kerja Terhadap Kinerja Karyawan (Studi Kasus Perawat RS Siloam Manado)”, *Jurnal* Vol. 2, No. 4 (Manado: Fakultas Ekonomi dan Bisnis Universitas Sam Ratulangi, 2014), h. 6.

kepuasan kerja pegawai bagian perlengkapan sekretariat Kabupaten klungkung.<sup>19</sup>

**H2: Diduga *self efficacy* berpengaruh positif dan signifikan terhadap kepuasan kerja karyawan pada PT. PLN (Persero) Area Bulukumba**

### 3. *Self esteem* Terhadap Kepuasan Kerja

*Self esteem* merupakan penilaian seseorang terhadap dirinya sendiri, baik berupa penilaian negatif maupun penilaian positif yang akhirnya menghasilkan perasaan yang membawa kepercayaan diri dalam menjalani kehidupan. Menurut Kreitner dan Kinicki *self esteem* adalah suatu keyakinan nilai diri sendiri berdasarkan evaluasi diri secara keseluruhan. Dengan adanya *self esteem* dapat meningkatkan nilai-nilai optimis dalam diri kita dan membawa dampak akan perkembangan yang positif dalam kehidupan.<sup>20</sup>

Menurut Branden *Self esteem* terdiri dari kepercayaan mengenai kemampuan individu untuk berpikir dan menghadapi tantangan dasar dari kehidupan, serta kepercayaan dirinya untuk bisa bahagia, merasa berjasa, dan tentunya berguna bagi masyarakat dan lingkungan.<sup>21</sup>

Penelitian terdahulu mengenai *self esteem* yaitu, “Kepemimpinan Transformasional, *Self efficacy*, *Self esteem* Pengaruhnya Terhadap

---

<sup>19</sup> Putu Eka Viska Putri dan I made Artha Wibawa, “Pengaruh *Self efficacy* dan Motivasi Kerja Terhadap Kepuasan Kerja Pegawai Bagian Perlengkapan Sekretariat Kabupaten Klungkung”, *Jurnal Vol. 5 No. 11* (Bali: Fakultas Ekonomi dan Bisnis, Universitas Udayana, 2016), h. 1.

<sup>20</sup> Veronika Prasetya, dkk, ”Peran Kepuasan Kerja, *Self esteem*, *Self efficacy* Terhadap Kinerja Individual”, *Jurnal Vol. 1 No. 1* (Surabaya: Fakultas Ekonomi, Universitas Katolik Widya Mandala Madiun, 2013), h. 2.

<sup>21</sup> Riris Setyarini & Nuryati Atamimi, “*Self esteem* dan Makna Hidup pada Pensiunan Pegawai Negeri Sipil (PNS)”, *Jurnal Vol. 38, No.2* (Yogyakarta: Fakultas Psikologi Universitas Gadjah Mada, 2011), h. 9.



Kepuasan Kerja Karyawan PT. Tropica Cocoprima Manado” oleh Samuel Novian Kilapong dengan hasil penelitian bahwa, kepemimpinan transformasional, *self efficacy*, *self esteem* berpengaruh signifikan terhadap kepuasan kerja karyawan pada PT. Tropica Cocoprima Manado.<sup>22</sup>

**H3: Diduga *self esteem* berpengaruh positif dan signifikan terhadap kepuasan kerja karyawan pada PT. PLN (Persero) Area Bulukumba**

#### 4. Lingkungan Kerja Terhadap Kepuasan Kerja

Teori yang berkaitan dengan lingkungan kerja yaitu, *Two-Factor Theory*. Pada teori ini, ketidakpuasan dihubungkan dengan kondisi di sekitar pekerjaan (seperti kondisi kerja, pengupahan, keamanan, kualitas, pengawasan, dan hubungan dengan orang lain), dan bukannya dengan pekerjaan itu sendiri. Karena faktor ini mencegah reaksi negatif, dinamakan sebagai *hygiene* atau *maintenance factors*.<sup>23</sup>

Lingkungan kerja merupakan keadaan disekitar para pekerja yang bersifat fisik dan nonfisik yang akan berpengaruh pada hasil kerja. Sedangkan menurut ahli, sebagai berikut, menurut Nitisemito lingkungan kerja adalah segala sesuatu yang ada di sekitar pekerja, yang dapat memengaruhi seorang pekerja dalam menjalankan tugas-tugas yang

---

<sup>22</sup> Samuel Novian Kilapong, “Kepemimpinan Transformasional, *Self efficacy*, *Self esteem* Pengaruhnya Terhadap Kepuasan Kerja Karyawan PT. Tropica Cocoprima Manado”, *Jurnal Vol. 1 No. 4* (Manado: Fakultas Ekonomi dan Bisnis, Universitas Sam Ratulangi Manado, 2013), h. 9.

<sup>23</sup> Wibowo, *Manajemen Kinerja*, Ed. Revisi IV (Cet. IV; Jakarta: Rajawali Pers, 2014), h. 413.

diberikan.<sup>24</sup> Jadi dapat disimpulkan bahwa seseorang akan merasa puas dengan pekerjaannya apabila lingkungan kerja mereka kondusif.

Penelitian terdahulu mengenai lingkungan kerja yaitu, “Pengaruh Lingkungan Kerja Karyawan (Studi pada Karyawan PT. Telekomunikasi Indonesia Tbk. Kandatel Malang”, oleh Mukti Wibowo, dkk dengan hasil penelitian bahwa, lingkungan kerja fisik dan lingkungan kerja non-fisik secara simultan berpengaruh signifikan terhadap kepuasan kerja karyawan.<sup>25</sup>

**H4: Diduga lingkungan kerja berpengaruh positif dan signifikan terhadap kepuasan kerja karyawan pada PT. PLN (Persero) Area Bulukumba**

#### ***D. Definisi Operasional Variabel***

Defenisi operasional merupakan bagian yang mendefenisikan sebuah konsep/ variabel agar dapat diukur, dengan cara melihat pada dimensi (indikator) dari suatu konsep/ variabel.<sup>26</sup>

Dalam penelitian ini, adapun variabel yang digunakan yaitu sebagai berikut:

##### **1. Variabel Dependen (Y)**

Dalam penelitian ini, yang menjadi variabel dependen adalah kepuasan kerja (Y). Kepuasan kerja adalah keadaan emosional yang

---

<sup>24</sup> Mukti Wibowo, dkk, “Pengaruh Lingkungan Kerja Terhadap Kepuasan Kerja Karyawan”, *Jurnal* Vol. 16, No. 1 (Malang: Fakultas Ilmu Administrasi, Universitas Brawijaya, 2014), h. 3.

<sup>25</sup> Mukti Wibowo, dkk, “Pengaruh Lingkungan Kerja Terhadap Kepuasan Kerja Karyawan”, h. 1.

<sup>26</sup> Juliansyah Noor, *Metodologi Penelitian*, (Jakarta: Kencana, 2011), H. 97.

menyenangkan atau tidak menyenangkan para karyawan dalam bekerja dan memandang pekerjaannya pada PT. PLN (Persero) area Bulukumba.

## 2. Variabel Independen

Dalam penelitian ini, yang menjadi variabel independen adalah *self efficacy* ( $X_1$ ), *self esteem* ( $X_2$ ) dan lingkungan kerja ( $X_3$ ) pada PT. PLN (Persero) area Bulukumba.

### a. *Self efficacy* ( $X_1$ )

*Self-efficacy* ( $X_1$ ) merupakan tingkat keyakinan atau kepercayaan seseorang terhadap kekuatan diri (percaya diri) dalam mengerjakan dan menjalankan suatu tugas atau pekerjaan tertentu pada PT. PLN (Persero) area Bulukumba.

### b. *Self esteem* ( $X_2$ )

*Self esteem* ( $X_2$ ) adalah suatu keyakinan nilai diri sendiri berdasarkan evaluasi diri secara keseluruhan yang akhirnya menghasilkan perasaan yang membawa keyakinan atau kepercayaan diri bahwa karyawan merasa dibutuhkan dan dihargai dalam perusahaan pada PT. PLN (Persero) area Bulukumba.

### c. Lingkungan Kerja ( $X_3$ )

Lingkungan kerja ( $X_3$ ) merupakan keseluruhan alat perkakas dan bahan yang dihadapi di lingkungan sekitar dimana seseorang bekerja baik bersifat fisik maupun nonfisik yang dapat

memengaruhi kinerja karyawan pada PT. PLN (Persero) area Bulukumba.

### ***E. Kajian Pustaka***

Adapun beberapa penelitian terdahulu yang dijadikan rujukan dalam penelitian ini yaitu:

**Tabel 1.1**  
**Penelitian Terdahulu**

NAMA PENELITI	JUDUL PENELITIAN	METODE ANALISIS	HASIL PENELITIAN
Rian Salangka dan Lucky Dotulong (2015)	Pengaruh <i>Self efficacy</i> , <i>Self esteem</i> dan Lingkungan Kerja Karyawan Pada PT. PLN (Persero) wilayah suluttenggo.	Analisis Regresi Berganda	<ol style="list-style-type: none"> <li>1. <i>Self efficacy</i>, <i>self esteem</i> dan lingkungan kerja secara simultan berpengaruh positif dan signifikan terhadap kepuasan kerja karyawan pada PT. PLN (Persero) wilayah suluttenggo.</li> <li>2. <i>Self efficacy</i> secara parsial berpengaruh positif dan signifikan terhadap kepuasan kerja karyawan pada PT. PLN (Persero) wilayah suluttenggo.</li> <li>3. <i>Self esteem</i> secara parsial berpengaruh positif dan signifikan terhadap kepuasan kerja karyawan pada PT. PLN (Persero) wilayah suluttenggo.</li> <li>4. Lingkungan kerja secara parsial berpengaruh positif dan signifikan terhadap kepuasan kerja karyawan pada PT. PLN (Persero) wilayah suluttenggo.</li> </ol>
Supriyadi (2015)	Pengaruh Efikasi Diri dan Hubungan Interpersonal Terhadap Kepuasan Kerja Karyawan	Regresi Linier Berganda	<ol style="list-style-type: none"> <li>1. Terdapat pengaruh negatif dan signifikan antara efikasi diri terhadap kepuasan kerja karyawan garda depan PT. Aseli Dagadu Djokdja.</li> <li>2. Terdapat pengaruh positif dan signifikan antara hubungan</li> </ol>

	Garda Depan PT. Aseli Dagadu djokdja		interpersonal terhadap kepuasan kerja karyawan garda depan PT. Aseli Dagadu Djokdja. 3. Pengaruh efikasi diri dan hubungan interpersonal terhadap kepuasan kerja garda depan PT. Aseli Dagadu Djokdja diterima secara parsial.
Samuel Novian Kilapong (2013)	Kepemimpinan Transformasional, <i>Self efficacy</i> , <i>Self esteem</i> Pengaruhnya Terhadap Kepuasan Kerja Karyawan PT.Tropica Cocoprime Manado	Analisis Regresi Berganda	1. Kepemimpinan transformasional, <i>self efficacy</i> , <i>self esteem</i> berpengaruh signifikan terhadap kepuasan kerja karyawan pada PT. Tropica Cocoprime Manado. 2. Kepemimpinan transformasional tidak berpengaruh terhadap kepuasan kerja karyawan pada PT. Tropica Cocoprime Manado 3. <i>Self efficacy</i> tidak berpengaruh terhadap kepuasan kerja karyawan pada PT. Tropica Cocoprime Manado. 4. <i>Self esteem</i> berpengaruh signifikan terhadap kepuasan kerja karyawan pada PT. Tropica Cocoprime Manado.

## ***F. Tujuan dan Manfaat Penelitian***

### **1. Tujuan Penelitian**

Berdasarkan rumusan masalah yang telah dikemukakan di atas, tujuan penelitian ini adalah untuk mengetahui:

- a. Pengaruh *self efficacy*, *self esteem* dan lingkungan kerja secara simultan terhadap kepuasan kerja karyawan pada PT. PLN (Persero) area Bulukumba

- b. Pengaruh *self efficacy* terhadap kepuasan kerja karyawan pada PT. PLN (Persero) area Bulukumba
- c. Pengaruh *self esteem* terhadap kepuasan kerja karyawan pada PT. PLN (Persero) area Bulukumba
- d. Pengaruh lingkungan kerja terhadap kepuasan kerja karyawan pada PT. PLN (Persero) area Bulukumba.

## 2. Manfaat Penelitian

- a. Bagi akademisi

Penelitian ini diharapkan dapat memberikan manfaat untuk memperdalam dan mengaplikasikan teori yang sudah diperoleh. Serta menjadi referensi dan memberikan masukan untuk penelitian selanjutnya.

- b. Bagi perusahaan

Penelitian ini diharapkan menjadi bahan pertimbangan serta dapat memberikan informasi untuk PT. PLN (Persero) area Bulukumba terkait dengan kepuasan kerja karyawannya.

- c. Bagi pembaca pada umumnya

Penelitian ini diharapkan dapat menjadi referensi dan memberikan gambaran umum terkait hal-hal yang memengaruhi kepuasan kerja karyawan yaitu, *self efficacy*, *self esteem* dan lingkungan kerja.

### ***G. Sistematika Penulisan***

Penulisan skripsi ini terdiri atas 5 bab, dengan sistematika sebagai berikut:

#### **BAB I PENDAHULUAN**

Dalam bab ini diuraikan tentang latar belakang masalah, rumusan masalah, hipotesis, penelitian terdahulu, definisi operasional variabel, tujuan dan manfaat penelitian serta sistematika penulisan.

#### **BAB II TINJAUAN PUSTAKA**

Dalam bab ini diuraikan landasan teori yang nantinya menjadi rujukan untuk memperkuat penelitian dalam analisis hasil-hasil penelitian serta kerangka pemikiran penelitian.

#### **BAB III METODE PENELITIAN**

Dalam bab ini diuraikan tentang jenis dan lokasi penelitian, pendekatan penelitian, jenis dan sumber data, populasi dan sampel, metode pengumpulan data, instrumen penelitian, validasi dan reliabilitas instrumen, dan teknik analisis data.

#### **BAB IV HASIL DAN PEMBAHASAN**

Dalam bab ini diuraikan tentang gambaran umum perusahaan, hasil pengolahan data dan pembahasan hasil penelitian.

#### **BAB V KESIMPULAN DAN SARAN**

Dalam bab ini diuraikan tentang kesimpulan dan saran penelitian.



## BAB II

### TINJAUAN TEORITIS

#### *A. Grand Theory*

##### *Two-factor Theory*

Teori dua faktor dikembangkan oleh Frederick Herzberg. Frederick Herzberg menggunakan teori Abraham Maslow sebagai acuannya. Teori dua faktor merupakan teori kepuasan kerja yang menganjurkan bahwa *satisfaction* (kepuasan) dan *dissatisfaction* (ketidakpuasan) merupakan bagian dari kelompok variabel yang berbeda, yaitu *motivators* dan *hygiene factors*.

Pada umumnya orang mengharapkan bahwa faktor tertentu memberikan kepuasan apabila tersedia dan menimbulkan ketidakpuasan apabila tidak ada. Pada teori ini, ketidakpuasan dihubungkan dengan kondisi di sekitar pekerjaan (seperti kondisi kerja, pengupahan, keamanan, kualitas, pengawasan, dan hubungan dengan orang lain), dan bukannya dengan pekerjaan itu sendiri. Karena faktor ini mencegah reaksi negatif, dinamakan sebagai *hygiene* atau *maintenance factors*.

Sebaliknya, kepuasan ditarik dari faktor yang terkait dengan pekerjaan itu sendiri atau hasil langsung daripadanya, seperti sifat pekerjaan, prestasi dalam pekerjaan, peluang promosi dan kesempatan untuk pengembangan diri dan pengakuan. Karena faktor ini berkaitan dengan tingkat kepuasan kerja tinggi, dinamakan *motivators*.<sup>1</sup>

---

<sup>1</sup> Wibowo, *Manajemen Kinerja*, Ed. Revisi IV (Cet. IV; Jakarta: Rajawali Pers, 2014), h. 413.

## ***B. Self efficacy***

### **1. Pengertian *Self efficacy***

*Self efficacy* merupakan suatu bentuk kepercayaan yang dimiliki seseorang terhadap kapabilitas masing-masing untuk meningkatkan prestasi kerjanya. *Self efficacy* dapat berupa bagaimana perasaan seseorang, cara berpikir, motivasi diri, dan keinginan memiliki terhadap sesuatu.<sup>2</sup>

*Self efficacy* atau efikasi diri diperkenalkan pertama kali oleh Bandura yang menyajikan satu aspek pokok dari teori kognitif sosial. Bandura mendefinisikan *self efficacy* sebagai keyakinan seseorang akan kemampuan mereka untuk melakukan suatu pekerjaan pada tingkat kinerja tertentu atau untuk mencapai suatu hasil yang diharapkan sehingga akan memengaruhi situasi yang memengaruhi kehidupan mereka. Bandura menekankan bahwa *self efficacy* atau efikasi diri juga memainkan peranan vital dalam menentukan kinerja seseorang seperti aspirasi tujuan, insentif hasil, dan kesempatan yang dirasakan terhadap suatu tugas yang diberikan.<sup>3</sup>

---

<sup>2</sup> Amir Subagyo, "Pengaruh Lingkungan Kerja Dan *Self efficacy* Terhadap Komitmen Organisasional Dosen Politeknik Negeri Semarang", *Jurnal Vol. 1 No. 1* (Semarang: Politeknik Negeri Semarang, 2014), h. 2.

<sup>3</sup> Martha Oktavia dan Sri Suryoko, "Pengaruh Self-Efficacy dan Locus Of Control Terhadap Kinerja Karyawan Divisi Redaksi PT. Semarang Intermedia Pers", *Jurnal* (Semarang: PT. Semarang Intermedia pers), h. 4.

Menurut Chasanah, efikasi diri adalah sebuah keyakinan tentang probabilitas bahwa seseorang dapat melaksanakan dengan sukses beberapa tindakan, tantangan dan mencapai beberapa hasil di masa depan.<sup>4</sup>

Berdasarkan pernyataan tersebut, maka efikasi diri adalah perasaan yakin atas kemampuan diri sendiri dalam membuat suatu tindakan. Hal ini menunjukkan bahwa individu dapat merasakan kebebasan dalam kegiatan favoritnya dan bertanggungjawab atas tindakannya, kehangatan dan kesopanan dalam membangun komunikasi dengan orang lain. Selain itu, individu mampu menerima dan menghargai orang lain, memiliki dorongan untuk berhasil dan mampu memahami kelebihan dan kekurangan, sehingga dapat mengatasi masalah tersebut.

Definisi tersebut, menunjukkan bahwa efikasi diri adalah sifat subjektif dari persepsi, efikasi diri tidak selalu menunjukkan kemampuan yang tepat, namun terkait dengan keyakinan diri akan kemampuan individu menghadapi banyak masalah, melakukan pekerjaan dan mengatasinya.

Selain itu, terdapat komponen efikasi diri yang dikemukakan oleh Bandura yang dapat menjadi dasar dalam menentukan keberhasilan metode pengukuran, yaitu:

- a. Tingkat kesulitan tugas (*magnitude*), individu akan memilih pekerjaan berdasarkan kemampuan untuk melakukan pekerjaan itu. Individu akan mampu melakukan pekerjaan yang bisa dilakukan dan individu

---

<sup>4</sup> Trisna Kiki Wijayanti, Dwiarko Nugrohoseno, "Pengaruh Dukungan Otonomi dan Efikasi Diri Terhadap Kepuasan Melalui Komitmen Organisasi", *Jurnal Vol. 1 No. 4* (Surabaya: Fakultas Ekonomi, Universitas Negeri Surabaya, 2013), h. 4.

dianggap akan mengendap-endap keluar dari batas kemampuan yang dirasakan.

- b. Kekuatan keyakinan (*strength*), yang berkorelasi dengan kekuatan keyakinan individu akan kemampuannya. Keberadaan individu memiliki harapan yang kuat, akan mendorong individu memiliki keinginan yang kuat untuk mencapainya, meskipun pengalaman masih kurang.
- c. Generalisasi, yang berkorelasi dengan perilaku lapangan, individu merasa yakin kemampuannya. Hal ini terjadi pada kepercayaan individu dalam kemampuan kegiatan tertentu dan situasi di bidang ketenagakerjaan atau banyak situasi dan beragam.<sup>5</sup>

## 2. Teori Efikasi Diri

Bandura mengemukakan teori efikasi diri (*self efficacy*) merupakan komponen kunci dalam Teori Sosial Kognitif atau Teori Pembelajaran Sosial yang merujuk kepada keyakinan bahwa seseorang mampu mengerjakan suatu tugas dan memotivasi dirinya dalam rangka mencapai hasil yang diinginkan.<sup>6</sup>

Dalam teori sosial kognitif, rendahnya efikasi diri akan menyebabkan meningkatnya kecemasan dan perilaku menghindar. Individu akan menghindari aktivitas-aktivitas yang dapat memperburuk keadaan, hal ini

---

<sup>5</sup> Ulfiani Rahman, "Efikasi Diri, Kepuasan Kerja, dan Organizational Citizenship Behavior Pada Guru Man di Sulawesi", *Jurnal* Vol. 16 No. 1 (Makassar: Fakultas Tarbiyah dan Keguruan, UIN Alauddin Makassar, 2013), h. 3.

<sup>6</sup> Ayu ngr. Dinni saraswathi, dkk, "Pengaruh Efikasi Diri Terhadap Kinerja dengan Dukungan Organisasional Sebagai Pemoderasi", *Jurnal* (Bali: Fakultas Ekonomi dan Bisnis Universitas Udayana, 2017), h. 5.

bukan disebabkan oleh ancaman tapi karena merasa tidak mempunyai kemampuan untuk mengelola aspek-aspek yang berisiko.<sup>7</sup>

### 3. Faktor-Faktor yang Memengaruhi Efikasi Diri

Menurut Bandura (1997) ada beberapa faktor yang memengaruhi *self efficacy* yaitu:<sup>8</sup>

#### a. Pengalaman Keberhasilan (*mastery experience*).

Keberhasilan yang sering didapatkan akan meningkatkan efikasi diri yang dimiliki seseorang, sedangkan kegagalan akan menurunkan efikasi dirinya. Apabila keberhasilan yang didapat seseorang lebih karena faktor-faktor di luar dirinya, biasanya tidak akan membawa pengaruh terhadap peningkatan efikasi diri. Akan tetapi, jika keberhasilan tersebut didapatkan dengan melalui hambatan yang besar dan merupakan hasil perjuangannya sendiri, maka hal itu akan membawa pengaruh pada peningkatan efikasi dirinya.

#### b. Pengalaman orang lain (*vicarious experience*).

Pengalaman keberhasilan orang lain yang memiliki kemiripan dengan individu dalam mengerjakan suatu tugas biasanya akan meningkatkan efikasi diri seseorang dalam mengerjakan tugas yang sama. Efikasi diri tersebut didapat melalui *social models* yang biasanya terjadi pada diri seseorang yang kurang pengetahuan

---

<sup>7</sup> I Made Rustika, "Efikasi diri: Tinjauan Teori Albert Bandura", *Jurnal Vol. 20, No. 1-2* (Buletin Psikologi), h. 2.

<sup>8</sup> Vivik Shofiah dan Raudatussalamah, "Self esteem dan self-regulation sebagai unsur penting dalam pendidikan karakter", *Jurnal Vol. 17 No. 2* (Riau: UIN Sultan Syarif Kasim Riau, 2014), h. 8-9.

tentang kemampuan dirinya sehingga mendorong seseorang untuk melakukan modeling. Namun, efikasi diri yang didapat tidak akan terlalu berpengaruh bila model yang diamati tidak memiliki kemiripan atau berbeda dengan model.

c. Persuasi verbal (*Verbal Persuasion*).

Pada persuasi verbal, individu diarahkan dengan saran, nasihat, dan bimbingan sehingga dapat meningkatkan keyakinannya tentang kemampuan-kemampuan yang dimiliki yang dapat membantu mencapai tujuan yang diinginkan. Individu yang diyakinkan secara verbal cenderung akan berusaha lebih keras untuk mencapai suatu keberhasilan. Pengaruh persuasi verbal tidaklah terlalu besar karena tidak memberikan suatu pengalaman yang dapat langsung dialami atau diamati individu.

d. Keadaan fisiologis dan emosional (*physiological and emotional states*).

Kecemasan dan stres yang terjadi dalam diri seseorang ketika melakukan tugas sering diartikan sebagai suatu kegagalan. Pada umumnya seseorang cenderung akan mengharapkan keberhasilan dalam kondisi yang tidak diwarnai oleh ketegangan dan tidak merasakan adanya keluhan atau gangguan somatic lainnya. Efikasi diri biasanya ditandai oleh rendahnya tingkat stres dan kecemasan, sebaliknya efikasi diri yang rendah ditandai oleh tingkat stres dan kecemasan yang tinggi pula.

#### 4. Indikator Efikasi Diri

Menurut Dewi, indikator efikasi diri sebagai berikut:

- a. Memiliki kemampuan.
- b. Memiliki keyakinan diri (kepercayaan diri).
- c. Memiliki kemampuan diri dalam situasi yang berbeda.<sup>9</sup>

#### 5. Pandangan Islam Mengenai *Self efficacy*

Penjelasan efikasi diri dalam perpeksitif islam dijabarkan dengan teori teori yang mendukung dan sejalan dengan konsep efikasi diri yang telah diuraikan sebelumnya. Dijelaskan bahwa keyakinan seorang muslim adalah berkaitan dengan akidah untuk beribadah kepada Allah SWT untuk mendapatkan kebahagiaan dunia dan akhirat. Proses ibadah tersebut didasari dengan petunjuk-petunjuk yang harus dijalankan oleh seorang muslim. Keyakinan untuk mendapatkan cita-cita mulia tersebut haruslah dilakukan dengan ikhtiar yang kuat untuk dapat mencapai tujuan tersebut.<sup>10</sup>

Firman Allah SWT dalam Al-Qur'an telah menegaskan bahwa setiap orang akan mampu menghadapi peristiwa apapun yang terjadi karena Allah berjanji dalam Al-qur'an bahwa Allah tidak akan membebani seseorang

---

<sup>9</sup> Moh. Hadi Mahmudi, "Efikasi Diri, Dukungan Sosial Dan Penyesuaian Diri Dalam Belajar", *Jurnal* Vol. 3 No. 2 (Madura: Fakultas Psikologi, Universitas 17 Agustus 1945, 2014), h. 5.

<sup>10</sup> Rocky Valentino, "Efikasi Diri untuk Meningkatkan Optimisme Terhadap Pencapaian Karir Karyawan Pkwt Perusahaan X", *Jurnal* Vol 6 (Yogyakarta: Fakultas Psikologi dan Ilmu Sosial Budaya Universitas Islam Indonesia, 2014), 5.



melainkan dengan sesuatu yang sesuai dengan kemampuannya. Seperti firman Allah SWT dalam QS. Al-Baqarah 286 sebagai berikut:<sup>11</sup>

لَا يُكَلِّفُ اللَّهُ نَفْسًا إِلَّا وُسْعَهَا ...

Terjemahnya:

"Allah tidak membebani seseorang melainkan sesuai dengan kesanggupannya ..."

Ayat diatas dapat disimpulkan bahwa Allah tidak akan membebani dengan sesuatu yang berada diluar kemampuannya, maka akan timbul keyakinan bahwa apapun terjadi, kita akan mampu menghadapinya. Kemampuan untuk menghadapi peristiwa apapun tentu saja bukan tanpa sebab, dibalik itu semua, esensinya adalah kemampuan yang diberikan Allah kepada manusia. Ayat ini juga mengisyaratkan bahwa setiap orang memiliki kemampuan sebagai bekal untuk menjalani kehidupan ini. Maka setiap orang hendaknya meyakini bahwa banyak kemampuan yang telah dimiliki dan akan menjadi potensi sebagai modal untuk menuju kesuksesan.

### C. *Self esteem*

#### 1. *Pengertian Self esteem*

Kreitner dan Kinicki, menyatakan *self esteem* adalah suatu keyakinan nilai diri sendiri sendiri berdasarkan evaluasi diri secara

---

<sup>11</sup> Departemen Agama RI, Al-Hikam, Al-Qur'an dan Terjemahan, (Bandung: Diponegoro, 2008), h. 49.

keseluruhan.<sup>12</sup> Artinya *self esteem* adalah nilai nilai yang ada pada diri, kemampuan dan perilaku seseorang yang kenyataannya terbentuk oleh keadaan kita dan bagaimana orang lain memperlakukan kita. Pengertian ini sejalan dengan pendapat Coopersmith yang menyatakan bahwa *self esteem* adalah penilaian umum tentang diri sendiri yang berkaitan dengan kemampuan diri, memiliki sesuatu yang bernilai, dan bernilai dalam pandangan orang lain.<sup>13</sup>

*Self esteem* diukur dengan pernyataan positif maupun negatif. Pernyataan positif pada survei *self esteem* adalah “saya merasa bahwa saya adalah seseorang yang sangat berarti, seperti orang lainnya”, sedangkan pernyataan-pernyataan yang negatif adalah “saya merasa bahwa saya tidak memiliki banyak hal untuk dibanggakan.” Orang yang sepakat dengan pernyataan positif dan tidak sepakat dengan pernyataan negatif memiliki *self esteem* yang tinggi akan melihat dirinya berharga, mampu dan dapat diterima. Orang yang dengan *self esteem* rendah tidak merasa baik dengan dirinya.<sup>14</sup> Dengan demikian dapat disimpulkan bahwa *self esteem* merupakan keyakinan seseorang untuk menilai diri sendiri yang meliputi perasaan mampu, perasaan diterima secara sosial, perasaan mampu

---

<sup>12</sup> Rian Salangka, Lucky Dotulong, “Pengaruh *Self efficacy*, *Self esteem* dan Lingkungan Kerja Terhadap Kepuasan Kerja Karyawan pada PT. Pln (persero) Wilayah Suluttenggo”, *Jurnal* Vol. 3 No. 3 (Manado: Fakultas Ekonomi dan Bisnis, Universitas Sam Ratulangi, 2015), h. 3.

<sup>13</sup> Robingatin, “Pengembangan *Self esteem* Melalui Pembelajaran Kooperatif”, *Jurnal* (Samarinda: STAIN Samarinda), h.4.

<sup>14</sup> Cecilia Engko, “Pengaruh Kepuasan Kerja Terhadap Kinerja Individual Dengan *Self esteem* Dan *Self efficacy* Sebagai Variabel Intervening”, *Jurnal* Vol. 10 No. 1 (Ambon: Fakultas Ekonomi, Universitas Pattimura, 2008), h. 3.

mengontrol diri, atau perasaan akan nilai moral sehingga karyawan merasa di hargai dalam perusahaan.

## 2. Aspek Yang Terkandung Dalam *Self esteem*

Coopersmith merangkum empat aspek yang terkandung dalam *self esteem*.<sup>15</sup>

- a. *Power*. Kekuasaan yaitu kemampuan untuk bisa mengatur dan mengontrol tingkah laku orang lain. Kemampuan ini ditandai dengan adanya pengakuan dan rasa hormat yang diterima individu dari orang lain dan besarnya sumbangan dari pendapat atau pikiran dan kebenarannya.
- b. *Significance*. Keberartian yaitu adanya kepedulian, perhatian, dan afeksi yang diterima individu dari orang lain. Hal tersebut merupakan penghargaan dan minat dari orang lain dan pertanda penerimaan dan popularitasnya. Keadaan tersebut ditandai oleh kehangatan, keikutsertaan, perhatian, kesukaan orang lain terhadapnya.
- c. *Virtue*. Kebijakan yaitu ketaatan mengikuti standar moral dan etika, ditandai oleh ketaatan untuk menjauhi tingkah laku yang harus dihindari dan melakukan tingkah laku yang diperbolehkan atau diharuskan oleh moral dan agama.
- d. *Competence*. Kemampuan untuk memenuhi tuntutan prestasi. Ditandai oleh keberhasilan individu dalam mengerjakan bermacam-macam tugas

---

<sup>15</sup> Lilim Halimah dan Faya Noorhalia Elcamila, “*Self esteem* dan Relasi Interpersonal Penyandang Tuna Rungu di Lembaga Deaf’N Dumb”, *Jurnal Vol. 11, No. 2* (Bandung: Fakultas Psikologi, Universitas Islam Bandung, 2010), h. 6.

atau pekerjaan dengan baik dari level yang tinggi dan usia yang berbeda.

### 3. Faktor Utama Dalam Perkembangan *Self esteem*

Coopersmith menyatakan bahwa terdapat empat faktor utama yang memberikan kontribusi dalam perkembangan *self esteem* individu, yaitu:<sup>16</sup>

a. Keberhasilan (*success*)

Keberhasilan memiliki makna yang berbeda-beda pada tiap orang. Pada konteks sosial lain, yang lebih dikembangkan makna keberhasilan dalam bentuk kemiskinan, ketidakberdayaan, penolakan, keterikatan kepada suatu bentuk ikatan sosial dan ketergantungan.

b. Nilai-nilai (*value*)

Setiap individu akan berbeda dalam memberikan makna terhadap keberhasilan yang ingin dicapai dalam beberapa area pengalaman.. perbedaan ini merupakan fungsi dari nilai-nilai yang diinternalisasi dari orang tua dan figur signifikan lainnya dalam hidup. Penerimaan, penghargaan dan perhatian dari orang tua dapat memperkuat penerimaan nilai-nilai dari orang tua tersebut. Hal ini juga mengungkapkan bahwa kondisi-kondisi memengaruhi pembentukan *self esteem* akan berpengaruh pula dalam pembentukan nilai-nilai yang realitas dan stabil.

---

<sup>16</sup> Lilim Halimah dan Faya Noorhalia Elcamila, “*Self esteem* dan Relasi Interpersonal Penyandang Tuna Rungu di Lembaga Deaf’N Dumb”, *Jurnal Vol. 11, No. 2* (Bandung: Fakultas Psikologi, Universitas Islam Bandung, 2010), h. 5.

c. Aspirasi

Penilaian diri meliputi perbandingan antara *performance* dan kapasitas aktual dengan aspirasi dan standar personalnya. Jika standar tersebut tercapai, khususnya dalam area tingkah laku yang bernilai maka individu akan menyimpulkan bahwa dirinya adalah orang yang berharga.

d. *Depenses*

Banyak pengalaman yang merupakan sumber evaluasi diri yang negatif dan sebaliknya banyak pula pengalaman yang menghasilkan penilaian diri yang positif. Individu yang memiliki *defenses* mampu mengatasi stimulus yang mencemaskan, mampu menjaga ketenangan diri, dan tingkah lakunya efektif.

#### 4. Indikator *Self esteem*

- a. Percaya diri.
- b. Kebutuhan untuk dihargai.
- c. Puas dengan diri sendiri.<sup>17</sup>

#### 5. Pandangan Islam Mengenai *Self esteem*

Dalam Al-Qur'an diterangkan bahwa *self esteem* yang dimiliki oleh individu juga terbagi menjadi dua yaitu positif dan negatif. *Self esteem*

---

<sup>17</sup> Yeti Indrawati, "Pengaruh *Self esteem*, *Self efficacy*, dan Kepuasan Kerja Terhadap Kinerja Karyawan (Studi Kasus Perawat RS Siloam Manado)", *Jurnal Vol. 2, No. 4* (Manado: Fakultas Ekonomi dan Bisnis Universitas Sam Ratulangi, 2014), h. 7.

positif yaitu mukmin, taat, muslim, baik, ikhlas. *Self esteem* negatif yaitu kafir, fisik, musyrik. Adapun dalam QS. Al-Hujuraat: 13 sebagai berikut:<sup>18</sup>

يَتَأْتِيهَا النَّاسُ إِنَّا خَلَقْنَاكُمْ مِنْ ذَكَرٍ وَأُنْثَىٰ وَجَعَلْنَاكُمْ شُعُوبًا وَقَبَائِلَ  
لِتَعَارَفُوا ۗ إِنَّ أَكْرَمَكُمْ عِنْدَ اللَّهِ أَتَقَىٰكُمْ ۗ إِنَّ اللَّهَ عَلِيمٌ خَبِيرٌ ﴿١٣﴾

Terjemahannya:

“Hai manusia, Sesungguhnya Kami menciptakan kamu dari seorang laki-laki dan seorang perempuan dan menjadikan kamu berbangsa - bangsa dan bersuku-suku supaya kamu saling kenal-mengenal. Sesungguhnya orang yang paling mulia diantara kamu disisi Allah ialah orang yang paling taqwa diantara kamu. Sesungguhnya Allah Maha mengetahui lagi Maha Mengenal”.

Ayat diatas menjelaskan tentang *self esteem*, yaitu apa yang sudah diciptakan diharapkan dapat dipelihara dengan baik dengan cara menjaga iman, ketaatan dan menjauhi yang telah dilarang oleh Allah SWT.

Manusia selaku makhluk yang istimewa dengan kelainan-kelainannya dibandingkan dengan makhluk-makhluk lainnya, memiliki kelebihan-kelebihan dan juga kekurangan-kekurangan tertentu. Bukan hanya berbeda dengan makhluk lainnya tetapi juga antara manusia itu sendiri mempunyai perbedaaan, baik fisik maupun mental. Yang membedakan manusia dengan makhluk lain, terutama terletak pada akal budinya, dapat tertawa,

<sup>18</sup> Departemen Agama RI, Al-Hikam, Al-Qur'an dan Terjemahan, (Bandung: Diponegoro, 2008), h. 517.

mempunyai bahasa dan kebudayaan, memiliki kekuasaan untuk menundukkan bintang, bertanggungjawab dan berilmu pengetahuan.<sup>19</sup>

#### ***D. Lingkungan Kerja***

##### **1. Pengertian Lingkungan Kerja**

Lingkungan kerja merupakan komponen-komponen dari dalam organisasi dan dari luar organisasi yang memengaruhi organisasi dan merupakan komponen yang dapat dikendalikan (*controllable factor*) dan sebagai komponen yang tidak dapat dikendalikan (*uncontrollable factor*).

Menurut Artoyo, manajemen yang baik memikirkan lingkungan kerja yang baik dan menyenangkan karena sangat dibutuhkan oleh tenaga kerjanya. Sihombing, memberikan definisi lingkungan kerja, yaitu faktor-faktor di luar manusia baik fisik maupun non fisik dalam suatu organisasi. Dapat dikatakan bahwa lingkungan kerja merupakan kondisi yang ada di tempat kerja baik itu fisik maupun non fisik yang memengaruhi pegawai dalam menjalankan pekerjaannya.<sup>20</sup>

Sedangkan definisi lingkungan kerja yang dikemukakan oleh Stoner, adalah suasana yang dirasakan oleh pegawai di dalam organisasinya yang berkaitan dengan sikap dan tindakan rekan maupun pimpinan serta iklim

---

<sup>19</sup> Farid, *Kewirausahaan Syariah*, Edisi Pertama (Cet. I; Jakarta: Kencana, 2017), h. 120.

<sup>20</sup> Siti Fathonah, "Pengaruh Kompensasi, Pengembangan Karir, Lingkungan Kerja dan Komitmen Organisasi Terhadap Kepuasan Kerja Pegawai Sekretariat Daerah Kabupaten Karanganyar Dengan Keyakinan Diri (*Self efficacy*) Sebagai Variabel Pemoderasi", *Jurnal* (Surakarta: Stie Aub Surakarta), h. 6.



yang mereka ciptakan yang semuanya menjelma dalam tindakan atau kebijakan organisasi yang memengaruhi pegawai.<sup>21</sup>

Menurut Nitisemito, lingkungan kerja adalah segala sesuatu yang ada di lingkungan pekerja yang dapat memengaruhi dirinya dalam menjalankan tugas yang dibebankan. Lingkungan kerja dalam suatu organisasi mempunyai peranan penting untuk kelancaran proses produksi karena lingkungan kerja yang baik tidak hanya dapat memuaskan karyawan dalam melaksanakan tugas, tetapi juga berpengaruh dalam meningkatkan kinerja karyawan.<sup>22</sup>

Berdasarkan beberapa definisi lingkungan kerja di atas, dapat disimpulkan bahwa lingkungan kerja merupakan segala sesuatu yang ada di sekitar tenaga kerja baik dalam bentuk lingkungan fisik maupun lingkungan psikologis yang dapat memengaruhi diri tenaga kerja atau pegawai dalam menjalankan tugas-tugas pekerjaannya. Atas dasar tinjauan terhadap lingkungan kerja pegawai tersebut, dapat disimpulkan bahwa lingkungan kerja karyawan merupakan segala sesuatu yang ada di sekitar karyawan dan dapat memengaruhi dirinya dalam melaksanakan pekerjaannya.

---

<sup>21</sup> Amir Subagyo, "Pengaruh Lingkungan Kerja Dan *Self efficacy* Terhadap Komitmen Organisasional Dosen Politeknik Negeri Semarang", *Jurnal* Vol. 10 No. 1 (Semarang: Staf Pengajar Jurusan Elektro, Politeknik Negeri Semarang, 2014), h. 2.

<sup>22</sup> Siti Fathonah, "Pengaruh Kompensasi, Pengembangan Karir, Lingkungan Kerja dan Komitmen Organisasi Terhadap Kepuasan Kerja Pegawai Sekretariat Daerah Kabupaten Karanganyar Dengan Keyakinan Diri (*Self efficacy*) Sebagai Variabel Pemoderasi", *Jurnal* (Surakarta: Stie Aub Surakarta), h. 6.

## 2. Faktor-Faktor Lingkungan Kerja

Secara garis besar, lingkungan kerja dipengaruhi oleh faktor-faktor sebagai berikut:<sup>23</sup>

- a. Suasana kerja, untuk menciptakan suasana kerja karyawan yang lebih bergairah maka perusahaan perlu menciptakan suasana kerja yang baik dalam perusahaan. Suasana kerja yang baik akan dihasilkan terutama dalam organisasi yang tersusun dengan baik.
- b. Lingkungan tempat kerja, lingkungan tempat kerja dapat memengaruhi efektivitas pelaksanaan tugas, diantaranya: tata ruang yang tepat, cahaya dalam ruangan yang cukup bagus, suhu dan kelembapan yang menyenangkan dan suara yang tidak mengganggu konsentrasi kerja dan lain-lain
- c. Perlengkapan dan fasilitas, dengan adanya fasilitas yang lengkap sesuai dengan tuntutan pekerjaan dan kebutuhan karyawan, maka karyawan tersebut akan memiliki motivasi bekerja lebih giat lagi.
- d. Hubungan kerja, kelompok kerja dengan kekompakan dan loyalitas yang tinggi akan meningkatkan produktivitas kerja, karena antara satu pekerja dengan pekerja lainnya akan saling mendukung pencapaian tujuan dan atau hasil.

---

<sup>23</sup> Aslinda, "Pengaruh Lingkungan Kerja dan Motivasi Kerja Terhadap Kepuasan Kerja Pegawai Pada Dinas Perkerjaan Umum Kab. Konawe", (Kendari: Fakultas Ekonomi dan Bisnis, Universitas Haluoleo, 2017), h. 12.

### 3. Indikator lingkungan kerja

Menurut wulan, indikator lingkungan kerja yaitu:<sup>24</sup>

- a. Penerangan. Penerangan tempat kerja yang cukup sangat membantu berhasilnya kegiatan-kegiatan operasional organisasi.
- b. Suhu udara. Karyawan membutuhkan udara yang cukup, dimana dengan adanya pertukaran udara yang cukup, akan menyebabkan kesegaran fisik dari karyawan tersebut. Suhu udara yang terlalu panas akan menurunkan semangat kerja karyawan didalam melaksanakan pekerjaan.
- c. Suara bising. Suara-suara yang timbul saat melaksanakan pekerjaan dapat pula mengganggu konsentrasi kerja. Kebisingan yang ditimbulkan oleh peralatan atau perlengkapan kerja menyebabkan pegawai merasa terganggu dan tidak dapat bekerja dengan tenang.
- d. Ruang gerak yang diperlukan. Sebaiknya karyawan yang bekerja mendapat tempat yang cukup untuk melaksanakan pekerjaan atau tugas. Karyawan tidak mungkin dapat bekerja dengan tenang dan maksimal jika tempat yang tersedia tidak dapat memberikan kenyamanan.
- e. Keamanan kerja. Keamanan yang dimaksud disini adalah keamanan yang dapat dimasukkan dalam lingkungan kerja. Dalam hal ini keamanan yang utama adalah keamanan terhadap pribadi pegawai

---

<sup>24</sup> Aldo Herlambang Gardjito, dkk, "Pengaruh Motivasi Kerja dan Lingkungan Kerja Terhadap Kinerja Karyawan (PT. Karmand Mitra Andalan Surabaya)". *Jurnal Vol. 13 No. 1* (Malang: Fakultas Ilmu Administrasi, Universitas Brawijaya, 2014), h. 3.

sebab bekerja dalam keadaan yang tidak aman akan menimbulkan kegelisaan yang dapat mempengaruhi pekerjaannya

- f. Hubungan karyawan. Dalam perusahaan yang sehat terdapat hubungan yang harmonis didalamnya.

#### 4. Pandangan islam mengenai lingkungan kerja

Islam memandang bahwa penciptaan lingkungan kerja dimulai dari seorang pemimpin dalam perusahaan. Allah berfirman dalam surat Al-Hujaraat ayat 10:<sup>25</sup>

﴿ إِنَّمَا الْمُؤْمِنُونَ إِخْوَةٌ فَأَصْلِحُوا بَيْنَ أَخَوَيْكُمْ وَاتَّقُوا اللَّهَ لَعَلَّكُمْ تُرْحَمُونَ ﴾

Terjemahannya:

“orang-orang beriman itu Sesungguhnya bersaudara. sebab itu damaikanlah (perbaikilah hubungan) antara kedua saudaramu itu dan takutlah terhadap Allah, supaya kamu mendapat rahmat.”

Lingkungan kerja dalam suatu perusahaan merupakan suatu kondisi pekerjaan untuk memberikan suasana dan situasi kerja karyawan yang nyaman dalam pencapaian tujuan yang diinginkan oleh suatu perusahaan. Oleh sebab itu diperlukan hubungan yang baik antar karyawan agar situasi dalam perusahaan lebih dapat terkendali sehingga memudahkan pencapaian tujuan perusahaan.

---

<sup>25</sup>Departemen Agama RI, Al-Hikam, Al-Qur'an dan Terjemahan, (Bandung: Diponegoro, 2008), h. 412.

## ***E. Kepuasan Kerja***

### **1. Pengertian Kepuasan Kerja**

Kepuasan kerja adalah sikap umum terhadap pekerjaan seseorang, yang menunjukkan perbedaan antara jumlah penghargaan yang diterima pekerja dan jumlah yang mereka yakini seharusnya mereka terima.

Greenberg dan Baron mendeskripsikan kepuasan kerja sebagai sikap positif atau negatif yang dilakukan individual terhadap pekerjaan mereka. Sementara itu, Vecchio menyatakan kepuasan kerja sebagai pemikiran, perasaan, dan kecenderungan tindakan seseorang, yang merupakan sikap seseorang terhadap pekerjaan.

Pandangan senada dikemukakan Gibson, yang menyatakan kepuasan kerja sebagai sikap yang dimiliki pekerja tentang pekerjaan mereka. Hal tersebut merupakan hasil dari persepsi mereka tentang pekerjaan.

Kepuasan kerja merupakan respons *affective* atau emosional terhadap berbagai segi pekerjaan seseorang (Kreitner dan Kinicki). Definisi ini menunjukkan bahwa *job satisfaction* bukan merupakan konsep tunggal. Seseorang dapat relatif puas dengan salah satu aspek pekerjaan dan tidak puas dengan satu atau lebih aspek lainnya.<sup>26</sup>

---

<sup>26</sup> Wibowo, *Manajemen Kinerja*, Ed. Revisi IV (Cet. IV; Jakarta: Rajawali Pers, 2014), h. 413.

## 2. Teori Kepuasan Kerja

Banyak teori yang membahas kepuasan kerja dalam berbagai kepustakaan sebagai berikut:

### a. *Two-factor Theory*

Teori dua faktor dikembangkan oleh Frederick Herzberg. Ia menggunakan teori Abraham Maslow sebagai acuannya. Teori dua faktor merupakan teori kepuasan kerja yang menganjurkan bahwa *satisfaction* (kepuasan) dan *dissatisfaction* (ketidakpuasan) merupakan bagian dari kelompok variabel yang berbeda, yaitu *motivators* dan *hygiene factors*.

Pada umumnya orang mengharapkan bahwa faktor tertentu memberikan kepuasan apabila tersedia dan menimbulkan ketidakpuasan apabila tidak ada. Pada teori ini, ketidakpuasan dihubungkan dengan kondisi di sekitar pekerjaan (seperti kondisi kerja, pengupahan, keamanan, kualitas, pengawasan, dan hubungan dengan orang lain), dan bukannya dengan pekerjaan itu sendiri. Karena faktor ini mencegah reaksi negatif, dinamakan sebagai *hygiene* atau *maintenance factors*.

Sebaliknya, kepuasan ditarik dari faktor yang terkait dengan pekerjaan itu sendiri atau hasil langsung daripadanya, seperti sifat pekerjaan, prestasi dalam pekerjaan, peluang promosi dan kesempatan untuk pengembangan diri dan pengakuan. Karena faktor

ini berkaitan dengan tingkat kepuasan kerja tinggi, dinamakan motivators.

b. *Value theory*

Menurut konsep teori ini kepuasan kerja terjadi pada tingkatan dimana hasil pekerjaan diterima individu seperti diharapkan. Semakin banyak orang menerima hasil, akan semakin puas. Semakin sedikit mereka menerima hasil, akan kurang puas. *Value theory* memfokuskan pada hasil manapun yang menilai orang tanpa memerhatikan siapa mereka. Kunci menuju kepuasan dalam pendekatan ini adalah perbedaan antara aspek pekerjaan yang dimiliki dan diinginkan seseorang. Semakin besar perbedaan, semakin rendah kepuasan orang.

Dengan menekankan pada nilai-nilai, teori ini menganjurkan bahwa kepuasan kerja dapat diperoleh dari banyak faktor. Oleh karena itu, cara yang efektif untuk memuaskan pekerjaan adalah dengan menemukan apa yang mereka inginkan dan apabila mungkin memberikannya.<sup>27</sup>

c. Teori pandangan kelompok (*Social Reference Group Theory*)

Menurut teori ini, kepuasan kerja pegawai bukanlah bergantung pada pemenuhan kebutuhan saja, melainkan juga bergantung pada pendapat kelompok yang oleh para pegawai dianggap sebagai kelompok rujukan. Kelompok rujukan tersebut

---

<sup>27</sup> Wibowo, *Manajemen Kinerja*, Ed. Revisi IV (Cet. IV; Jakarta: Rajawali Pers, 2014), h. 415.



oleh pegawai dijadikan tolak ukur untuk menilai dirinya maupun lingkungannya. Jadi, para pegawai akan merasa puas jika hasil kerjanya sesuai dengan minat dan kebutuhan yang diharapkan oleh kelompok rujukan.<sup>28</sup>

d. Teori keadilan (*Equity theory*).

Teori ini mengemukakan bahwa orang akan merasa puasa atau tidak puas, tergantung ada atau tidaknya keadilan (*equity*) dalam suatu situasi, khususnya situasi kerja. Menurut teori ini komponen utama dalam teori keadilan ini adalah input, hasil, keadilan atau ketidakadilan. Input adalah faktor bernilai bago karyawan yang dianggap mendukung pekerjaannya, seperti pendidikan, pengalaman, kecakapan, jumlah tugas dan peralatan atau perlengkapan yang dipergunakan untuk melaksanakan pekerjaannya.<sup>29</sup>

### 3. Faktor-Faktor yang Mempengaruhi Kepuasan Kerja

Faktor-faktor yang memberikan kepuasan menurut Blum (dalam As'ad, 2001) adalah:<sup>30</sup>

- a. *Faktor Individual*, meliputi umur, kesehatan, watak, dan harapan.
- b. *Faktor sosial*, meliputi hubungan kekeluargaan, pandangan pekerja, kebebasan berpolitik, dan hubungan kemasyarakatan.

---

<sup>28</sup> Lijan Poltak Sinambela, *Manajemen Sumber Daya Manusia* (Cet. I; Jakarta: Bumi Aksara, 2016), h. 305-306.

<sup>29</sup> Veithzal Rivai Zainal, Dkk., *Manajemen Sumber Daya Manusia Untuk Perusahaan* (Cet. VII; Jakarta: Rajawali Pers, 2015), h. 620.

<sup>30</sup> Edy Sutrisno, *Manajemen Sumber Daya Manusia*, Ed. I (Cet. I; Jakarta: Prenada Media Group, 2009), h. 77-78.

- c. *Faktor utama dalam pekerjaan*, meliputi upah, pengawasan, ketentraman kerja, kondisi kerja, dan kesempatan untuk maju.

#### **4. Indikator Kepuasan Kerja**

Secara teoritis, faktor-faktor yang dapat memengaruhi kepuasan kerja sangat banyak jumlahnya, seperti gaya kepemimpinan, produktivitas kerja, perilaku, *locus of control*, pemenuhan harapan, penggajian dan efektivitas kerja. Faktor-faktor yang biasanya digunakan untuk mengukur kepuasan kerja seorang karyawan adalah:

- a. Isi dan kondisi pekerjaan
- b. Supervisi
- c. Organisasi dan manajemen
- d. Kesempatan untuk maju
- e. Gaji dan keuntungan dalam bidang finansial lainnya seperti adanya isentif
- f. Rekan kerja.<sup>31</sup>

#### **5. Pandangan islam mengenai kepuasan kerja**

Islam merupakan agama yang menjunjung tinggi kerja karena bekerja merupakan salah satu bentuk ibadah kepada Allah SWT. Oleh karena itu, islam mewajibkan kepada seluruh umatnya untuk berusaha dan bekerja keras secara positif (halal, barokah dan tidak berbuat curang/ dholim) agar tercapai kesejahteraan dan kemakmuran hidup (kepuasan).

---

<sup>31</sup> Veithzal Rivai Zainal, Dkk., *Manajemen Sumber Daya Manusia Untuk Perusahaan* (Cet. VII; Jakarta: Rajawali Pers, 2015), h. 623.

Terwujudnya kepuasan kerja pada diri karyawan sangat berkaitan erat dengan bagaimana cara manajer perusahaan memperlakukan dengan adil terhadap karyawannya. Sebagaimana dijelaskan dalam surah Al-Maidah ayat 8 sebagai berikut:<sup>32</sup>

يَتَأْتِيهَا الَّذِينَ ءَامَنُوا كُونُوا قَوَّامِينَ لِلَّهِ شُهَدَاءَ بِالْقِسْطِ وَلَا  
يَجْرِمَنَّكُمْ شَنَاٰنُ قَوْمٍ عَلَىٰ ءَلَّا تَعْدِلُوا ؕ اَعْدِلُوا هُوَ اَقْرَبُ لِلتَّقْوٰى  
وَءَاتِقُوا اللّٰهَ ؕ اِنَّ اللّٰهَ خَبِيْرٌۢ بِمَا تَعْمَلُوْنَ

Terjemahannya:

“Hai orang-orang yang beriman hendaklah kamu Jadi orang-orang yang selalu menegakkan (kebenaran) karena Allah, menjadi saksi dengan adil. dan janganlah sekali-kali kebencianmu terhadap sesuatu kaum, mendorong kamu untuk Berlaku tidak adil. Berlaku adillah, karena adil itu lebih dekat kepada takwa. dan bertakwalah kepada Allah, Sesungguhnya Allah Maha mengetahui apa yang kamu kerjakan”.

Kesimpulan dari ayat tersebut dapat dikatakan bahwa apa yang dilakukan manusia harus ada imbalan yang setimpal atas apa yang telah dikerjakannya. Baik itu perbuatan buruk maupun perbuatan baik. Kualitas bekerja seseorang, ketekunan, kecermatan akan membuat pekerjaan kita dihargai dan membuat seseorang merasakan kepuasan.

<sup>32</sup> Departemen Agama RI, Al-Hikam, Al-Qur'an dan Terjemahan, (Bandung: Diponegoro, 2008), h. 108.

## ***F. Hubungan Antar Variabel***

### ***1. Hubungan self efficacy dengan kepuasan kerja***

*Self efficacy* merupakan suatu bentuk kepercayaan yang dimiliki seseorang terhadap kapabilitas masing-masing untuk meningkatkan prestasi kerjanya. *Self efficacy* dapat berupa bagaimana perasaan seseorang, cara berpikir, motivasi diri, dan keinginan memiliki terhadap sesuatu.<sup>33</sup>

Pentingnya *self efficacy* pada diri seseorang dalam bekerja karena setiap orang memiliki tujuannya masing-masing ketika melamar menjadi karyawan, ketika karyawan memiliki efikasi diri yang tinggi maka akan membantu mereka untuk memperoleh tujuan mereka masing-masing.

Semakin tinggi efikasi diri maka akan semakin besar pula potensi rasa puas yang dimiliki, hal ini dikarenakan semakin yakin seseorang terhadap apa yang dikerjakan, maka usaha yang dilakukan seseorang juga akan semakin besar dan berpengaruh terhadap hasil kerjanya.

### ***2. Hubungan self esteem terhadap kepuasan***

*Self esteem* merupakan keyakinan seseorang untuk menilai diri sendiri sehingga karyawan merasa dihargai dalam perusahaan. Seseorang yang merasa dirinya begitu berharga dan berarti cenderung untuk melakukan yang terbaik dalam setiap tugas dan tanggungjawabnya dalam pekerjaan.

Hal ini memiliki kepuasan tersendiri dalam diri karyawan sehingga mereka

---

<sup>33</sup> Amir Subagyo, "Pengaruh Lingkungan Kerja Dan *Self efficacy* Terhadap Komitmen Organisasional Dosen Politeknik Negeri Semarang", *Jurnal Vol. 1 No. 1* (Semarang: Politeknik Negeri Semarang, 2014), h. 2.

nyaman dalam bekerja dan melakukan tugasnya karena mereka merasa dihargai dan berusaha bekerja lebih baik lagi.

### 3. *Hubungan lingkungan kerja dengan kepuasan*

Sihombing, memberikan definisi lingkungan kerja, yaitu faktor-faktor di luar manusia baik fisik maupun non fisik dalam suatu organisasi. Dapat dikatakan bahwa lingkungan kerja merupakan kondisi yang ada di tempat kerja baik itu fisik maupun non fisik yang memengaruhi pegawai dalam menjalankan pekerjaannya.<sup>34</sup>

Lingkungan kerja yang kondusif sangat menjadi perhatian khusus perusahaan, sebab hal ini sangat memengaruhi puas tidaknya karyawan itu dalam bekerja. Lingkungan kerja yang baik juga tentunya membuat karyawan merasa nyaman dan aman dalam bekerja. Kondisi lingkungan kerja ini tentunya memegang perananan penting jika ingin mempertahankan karyawan di dalam perusahaan. Bila lingkungan kerja baik, maka kinerja yang dihasilkan tentu akan maksimal. Sebaliknya, jika lingkungan kerja tidak baik, maka akan tercipta kejenuhan dari para karyawan dan ketidakpuasan dalam bekerja.

---

<sup>34</sup> Siti Fathonah, "Pengaruh Kompensasi, Pengembangan Karir, Lingkungan Kerja dan Komitmen Organisasi Terhadap Kepuasan Kerja Pegawai Sekretariat Daerah Kabupaten Karanganyar Dengan Keyakinan Diri (*Self efficacy*) Sebagai Variabel Pemoderasi", *Jurnal* (Surakarta: Stie Aub Surakarta), h. 6.

### G. Kerangka Pikir

Berdasarkan landasan teori diatas, maka peneliti mencoba menggunakan kerangka pikir dibawah ini:

Gambar 2.1  
Kerangka Pikir

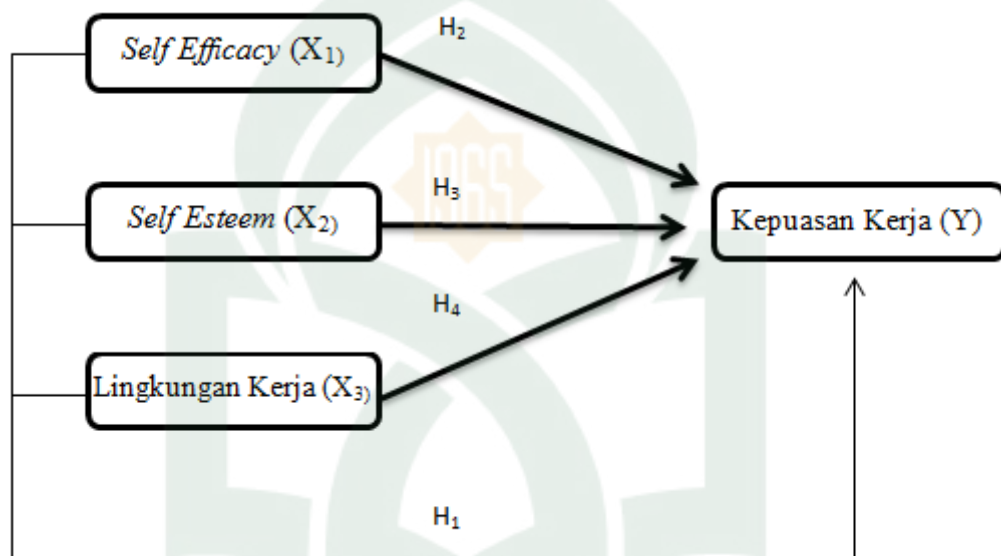

## **BAB III**

### **METODE PENELITIAN**

#### ***A. Jenis dan Lokasi Penelitian***

##### **1. Jenis Penelitian**

Jenis penelitian ini merupakan penelitian asosiatif yaitu penelitian yang bersifat menanyakan hubungan antara dua variabel atau lebih.<sup>1</sup> Penelitian ini dilakukan untuk mengetahui pengaruh variabel independen yaitu *self efficacy*, *self esteem* dan lingkungan kerja terhadap variabel dependennya yaitu kepuasan kerja.

##### **2. Lokasi Penelitian**

Lokasi penelitian ini dilakukan pada PT. PLN (Persero) area Bulukumba dalam kurung waktu 5 bulan (2 Juli – 24 November) 2018.

#### ***B. Pendekatan Penelitian***

Pendekatan penelitian yang digunakan adalah pendekatan kuantitatif. Pendekatan kuantitatif adalah teknik analisis data yang dilakukan dengan cara mengumpulkan dan menganalisis data yang berwujud angka-angka dengan tujuan meneliti populasi dan sampel yang kemudian dianalisis dan diolah dengan menggunakan statistik.<sup>2</sup>

---

<sup>1</sup> Sugiyono, *Metode Penelitian Pendidikan (Pendekatan, Kuantitatif dan R&D)*, (Cet. 23, Bandung: Alfabeta, 2016), h. 36.

<sup>2</sup> Sugiyono, *Metode Penelitian Pendidikan (Pendekatan, Kuantitatif dan R&D)*, h. 7.



### ***C. Jenis dan Sumber Data***

#### **1. Jenis Data**

Adapun jenis data yang digunakan dalam penelitian ini adalah sebagai berikut:

- a. Data kualitatif yaitu metode analisis yang digunakan dengan cara menjelaskan beberapa argumentasi yang berkaitan langsung dengan permasalahan. Dalam hal ini, penulis menggunakan beberapa teori atau konsep tentang *self efficacy*, *self esteem*, lingkungan kerja dan kepuasan kerja karyawan serta hubungan antar keduanya.<sup>3</sup>
- b. Data kuantitatif yaitu data yang berupa laporan-laporan secara tertulis, seperti: jumlah karyawan dalam suatu perusahaan/ data yang diperoleh dalam bentuk angka-angka yang dapat dihitung yang diperoleh dari kuesioner yang dibagikan dan berhubungan dengan masalah yang diteliti.<sup>4</sup>

#### **2. Sumber Data**

Adapun sumber data yang digunakan dalam penelitian ini adalah:<sup>5</sup>

- a. Data primer adalah data yang dikumpulkan dari sumber-sumber asli untuk tujuan tertentu, biasanya diperoleh dengan survei lapangan yang menggunakan semua metode pengumpulan data orisinal.

---

<sup>3</sup> Juliansyah Noor, *Metode Penelitian (Skripsi, Tesis, Disertasi, & Karya Ilmiah)*, Ed. 1 (Cet. I, Jakarta: PrenadaMedia Group, 2011), h. 33.

<sup>4</sup> Juliansyah Noor, *Metode Penelitian (Skripsi, Tesis, Disertasi, & Karya Ilmiah)*, h. 38.

<sup>5</sup> Mudrajad Kuncoro, *Metode Riset untuk Bisnis dan ekonomi*, Edisi VI (Jakarta: Erlangga, 2013), h. 148.

- b. Data sekunder adalah data yang telah dikumpulkan oleh pihak lain, biasanya dikumpulkan oleh lembaga pengumpulan data dan dipublikasikan kepada masyarakat pengguna data.

#### ***D. Populasi dan Sampel***

##### **1. Populasi**

Populasi adalah wilayah generalisasi yang terdiri atas obyek/ subyek yang mempunyai kualitas dan karakteristik tertentu yang ditetapkan oleh peneliti untuk dipelajari dan kemudian ditarik kesimpulannya.<sup>6</sup> Jumlah populasi dalam penelitian ini adalah seluruh karyawan PT. PLN (Persero) area Bulukumba sebanyak 111 karyawan.

##### **2. Sampel**

Sampel adalah bagian dari jumlah dan karakteristik yang dimiliki oleh populasi tersebut.<sup>7</sup> Untuk pengambilan sampelnya peneliti menggunakan teknik probability sampling pada *simple random sampling*, yaitu teknik dimana pengambilan anggotanya dilakukan secara acak tanpa memperhatikan strata yang ada dalam populasi itu.<sup>8</sup> Sampel dalam penelitian ini mengacu pada pendapat Hair et al (2010) bahwa responden jumlahnya antara 5 sampai dengan 10 untuk setiap indikator.<sup>9</sup> Adapun

---

<sup>6</sup> Sugiyono, *Metode Penelitian Pendidikan (Pendekatan, Kuantitatif dan R&D)*, (Bandung: Alfabeta, 2016), h. 80.

<sup>7</sup> Sugiyono, *Metode Penelitian Pendidikan (Pendekatan, Kuantitatif dan R&D)*, h. 81.

<sup>8</sup> Juliansyah Noor, *Metodologi Penelitian: Skripsi, Tesis, Disertasi dan Karya Ilmiah* (Cet. I: Jakarta: Prenadamedia Group, 2011), h. 151.

<sup>9</sup> Dwi Ariani dan Febrina Rosinta, *Pengaruh Kualitas Layanan Terhadap Kepuasan Pelanggan dalam Membentuk Loyalitas Pelanggan*. (Jurnal Ilmu Administrasi dan Organisasi: Jakarta, 2010).

jumlah indikator dalam penelitian ini adalah 18 lalu dikalikan dengan 5, maka jumlah sampelnya sebanyak 90 responden.

### ***E. Metode Pengumpulan Data***

Untuk memperoleh data sebagai bahan dalam penelitian digunakan beberapa metode seperti berikut ini:<sup>10</sup>

#### 1. Penelitian Pustaka

Pustaka adalah penelitian yang dilakukan di perpustakaan dengan membaca buku-buku atau literatur yang berhubungan dengan hipotesis atau pokok permasalahan.

#### 2. Angket atau Kuesioner.

Kuesioner adalah sejumlah pertanyaan tertulis yang digunakan untuk memperoleh informasi dari responden dalam arti laporan tentang pribadinya atau hal-hal yang diketahui. Kuesioner terdiri dari pertanyaan dan pernyataan yang berkaitan dengan variable yang diteliti. Hasil dari kuesioner ini yang nantinya akan diolah menjadi hasil penelitian.

#### 3. *Interview* atau wawancara.

*Interview* adalah sebuah dialog yang dilakukan pewawancara (interview) untuk memperoleh informasi dari terwawancara. Digunakan oleh peneliti untuk menilai keadaan seseorang, misalnya untuk mencari data tentang variable latar belakang murid, orang tua, pendidikan, perhatian, sikap terhadap sesuatu.

---

<sup>10</sup> Sugiyono, *Metode Penelitian Pendidikan (Pendekatan, Kuantitatif dan R&D)*, (Cet. 23, Bandung: Alfabeta, 2016), h. 137.

#### 4. Observasi

Observasi yang disebut pula dengan pengamatan, meliputi kegiatan pemuatan perhatian terhadap sesuatu objek dengan menggunakan seluruh alat indra. Jadi mengobservasi dapat dilakukan melalui penglihatan, penciuman, pendengaran, peraba dan pengecap.

#### 5. Dokumentasi

Dokumentasi, dari asal kata dokumen yang artinya barang-barang tertulis. Di dalam melaksanakan metode dokumentasi, penelitian menyelidiki benda-benda tertulis seperti buku-buku, majalah dokumen, peraturan-peraturan, notulen rapat, catatan harian dan sebagainya.

### ***F. Instrumen Penelitian***

Instrumen penelitian adalah suatu alat yang digunakan untuk memperoleh dan mengitepretasikan informasi yang diperoleh dari para responden yang dilakukan dengan menggunakan pola ukur yang sama.<sup>11</sup>

Instrumen dalam penelitian kuantitatif dapat berupa tes, pedoman wawancara, pedoman observasi, dan kuesioner. Instrumen penelitian yang digunakan yaitu menggunakan angket yang merupakan daftar pertanyaan yang diberikan kepada obyek penelitian yang mau memberikan respon sesuai dengan permintaan peneliti. Dalam penelitian ini jawaban yang diberikan oleh responden kemudian diberi skor dengan mengacu pada skala likert yang merupakan sikap atau persepsi seseorang atas sesuatu kejadian atau pernyataan

---

<sup>11</sup> Syofian Siregar, *Metode Penelitian Kuantitatif*, (Jakarta: Kencana, 2013), H. 46

yang diberikan dalam instrumen/ kuesioner.<sup>12</sup> Dalam penelitian ini menggunakan skala likert, dimana responden tinggal memberikan tanda (√) pada kolom alternative jawaban yang diinginkan. Kemudian setiap jawaban akan diberi skor:

1. Sangat Setuju (SS) : 5
2. Setuju (S) : 4
3. Ragu (R) : 3
4. Tidak Setuju (TS) : 2
5. Sangat Tidak Setuju (STS) : 1

Adapun instrumen penelitian sebagai berikut:

Tabel 3.1  
Instrumen Penelitian

No	Variabel	Defenisi Variabel	Indikator	Skala Pengukuran
1.	<i>Self efficacy</i>	<i>Self efficacy</i> merupakan suatu bentuk kepercayaan yang dimiliki seseorang terhadap kapabilitas masing-masing untuk meningkatkan prestasi kerjanya. <i>Self efficacy</i> dapat berupa bagaimana perasaan seseorang, cara berpikir, motivasi diri, dan keinginan	<ol style="list-style-type: none"> <li>1. Memiliki kemampuan</li> <li>2. Memiliki keyakinan diri (kepercayaan diri)</li> <li>3. Memiliki kemampuan diri dalam situasi yang berbeda<sup>14</sup></li> </ol>	Likert

<sup>12</sup> Sugiyono, *Metode Penelitian kuantitatif, kualitatif, dan R%D* (Cet. 23, Bandung: Alfabeta, 2016), h. 222.

		memiliki terhadap sesuatu. <sup>13</sup>		
2.	<b>Self esteem</b>	Kreitner dan Kinicki, menyatakan <i>self esteem</i> adalah suatu keyakinan nilai diri sendiri sendiri berdasarkan evaluasi diri secara keseluruhan. Slavin E Robert menyatakan <i>self esteem</i> adalah nilai nilai yang ada pada diri, kemampuan dan perilaku. <sup>15</sup>	1. Percaya diri. 2. Kebutuhan untuk dihargai. 3. Puas dengan diri sendiri. <sup>16</sup>	Likert
3.	<b>Lingkungan kerja</b>	Menurut Nitisemito, lingkungan kerja adalah segala sesuatu yang ada di lingkungan pekerja yang dapat memengaruhi dirinya dalam menjalankan tugas yang dibebankan. <sup>17</sup>	1. Penerangan 2. Suhu udara 3. Suara bising 4. Ruang gerak yang diperlukan 5. Keamanan kerja 6. Hubungan karyawan <sup>18</sup>	Likert

<sup>14</sup> Moh. Hadi Mahmudi, "Efikasi Diri, Dukungan Sosial Dan Penyesuaian Diri Dalam Belajar", *Jurnal* Vol. 3 No. 2 (Madura: Fakultas Psikologi, Universitas 17 Agustus 1945, 2014), h. 5.

<sup>13</sup> Amir Subagyo, "Pengaruh Lingkungan Kerja Dan *Self efficacy* Terhadap Komitmen Organisasional Dosen Politeknik Negeri Semarang", *Jurnal* Vol. 1 No. 1 (Semarang: Politeknik Negeri Semarang, 2014), h. 2.

<sup>15</sup> Rian Salangka, Lucky Dotulong, "Pengaruh *Self efficacy*, *Self esteem* dan Lingkungan Kerja Terhadap Kepuasan Kerja Karyawan pada PT. Pln (persero) Wilayah Suluttenggo", *Jurnal* Vol. 3 No. 3 (Manado: Fakultas Ekonomi dan Bisnis, Universitas Sam Ratulangi, 2015), h. 3.

<sup>16</sup> Yeti Indrawati, "Pengaruh *Self esteem*, *Self efficacy*, dan Kepuasan Kerja Terhadap Kinerja Karyawan (Studi Kasus Perawat RS Siloam Manado)", *Jurnal* Vol. 2, No. 4 (Manado: Fakultas Ekonomi dan Bisnis Universitas Sam Ratulangi, 2014), h. 7.

<sup>17</sup> Siti Fathonah, "Pengaruh Kompensasi, Pengembangan Karir, Lingkungan Kerja dan Komitmen Organisasi Terhadap Kepuasan Kerja Pegawai Sekretariat Daerah Kabupaten Karanganyar Dengan Keyakinan Diri (*Self efficacy*) Sebagai Variabel Pemoderasi", *Jurnal* (Surakarta: Stie Aub Surakarta), h. 6.

<sup>18</sup> Aldo Herlambang Gardjito, dkk, "Pengaruh Motivasi Kerja dan Lingkungan Kerja Terhadap Kinerja Karyawan (PT. Karmand Mitra Andalan Surabaya)". *Jurnal* Vol. 13 No. 1 (Malang: Fakultas Ilmu Administrasi, Universitas Brawijaya, 2014), h. 3.

4.	<b>Kepuasan kerja</b>	Kepuasan kerja adalah sikap umum terhadap pekerjaan seseorang, yang menunjukkan perbedaan antara jumlah penghargaan yang diterima pekerja dan jumlah yang mereka yakini seharusnya mereka <sup>19</sup>	1. Isi dan kondisi pekerjaan 2. Supervisi 3. Organisasi dan manajemen 4. Kesempatan untuk maju 5. Gaji dan keuntungan dalam bidang finansial lainnya seperti adanya isentif 6. Rekan kerja <sup>20</sup>	Likert
----	-----------------------	---	---	--------

### G. Validasi dan Reliabilitas Instrumen

Untuk menguji kebenaran hipotesis yang telah dikemukakan sebelumnya maka metode analisis yang digunakan dalam penelitian ini yaitu:

1. Uji validitas, adalah suatu ketepatan alat ukur tentang isi atau arti yang sebenarnya yang diukur. Dengan kata lain uji validitas digunakan untuk mengukur sah atau tidaknya suatu kuesioner. Pengujian ini menggunakan tingkat signifikansi 5%. Adapun kriteria penilaian uji validitas, adalah:
  - a. Apabila  $r$  hitung  $>$   $r$  tabel (pada taraf signifikansi 5%), maka dapat dikatakan item kuesioner tersebut valid.
  - b. Apabila  $r$  hitung  $<$   $r$  tabel (pada taraf signifikansi 5%), maka dapat dikatakan item kuesioner tersebut tidak valid.<sup>21</sup>

<sup>19</sup> Wibowo, *Manajemen Kinerja*, Ed. Revisi IV (Cet. IV; Jakarta: Rajawali Pers, 2014), h. 413.

<sup>20</sup> Veithzal Rivai Zainal, Dkk., *Manajemen Sumber Daya Manusia Untuk Perusahaan* (Cet. VII; Jakarta: Rajawali Pers, 2015), h. 623.

<sup>21</sup> Husein Umar, *Metode Penelitian Untuk Skripsi dan Tesis Bisnis* (Cet. XIII; Jakarta: Rajawali Pers, 2014), h. 166.



2. Reliabilitas, derajat ketepatan, ketelitian atau keakuratan yang ditunjukkan oleh instrument pengukuran. Reliabilitas adalah alat ukur untuk mengukur suatu kuesioner yang merupakan indikator dari variabel atau konstruk. Butiran pertanyaan dikatakan reliabel atau handal apabila jawaban seseorang terhadap pertanyaan adalah konsisten. Uji reliabilitas dilakukan secara bersama-sama terhadap seluruh pernyataan yang disajikan dengan menggunakan program Excel Statistic Analisis & SPSS 16. Apabila (*Cronbach Alpha*)  $\alpha > 0,06$  maka pengujian dikatakan reliabel.<sup>22</sup>

#### ***H. Teknik Analisis Data***

Teknik analisis data adalah cara dalam menganalisis data penelitian, termasuk alat-alat statistik yang relevan untuk digunakan dalam penelitian.<sup>23</sup> Adapun bentuk-bentuk teknik analisis data dalam penelitian ini yaitu sebagai berikut:

##### **1. Uji Asumsi Klasik**

###### **a. Uji Normalitas**

Uji normalitas bertujuan untuk menguji apakah dalam model regresi, variabel pengganggu atau residual memiliki distribusi normal.<sup>24</sup> Pengujian normalitas yang digunakan dalam model regresi ini adalah uji statistik dengan non-parametrik *kolmogorof-smirnov*

---

<sup>22</sup> Husein Umar, *Metode Penelitian Untuk Skripsi dan Tesis Bisnis*, h. 168.

<sup>23</sup> Juliansyah Noor, *Metodologi Penelitian*, (Cet. V; Jakarta: Prenadamedia Group, 2015), h. 163.

<sup>24</sup> Imam Ghozali, *Aplikasi Analisis Multivariate dengan Program SPSS*, (Semarang: Badan Penerbitan Universitas Diponegoro, 2013), h. 160.

(K-S), yaitu untuk mengetahui signifikansi data berdistribusi normal. Uji ini dilakukan dengan membuat hipotesis terlebih dahulu sebagai berikut:

- 1) Jika nilai signifikansi atau nilai probabilitas  $> 0,05$  maka  $H_0$  diterima atau data berdistribusi normal
- 2) Jika nilai signifikan atau probabilitas  $< 0,05$  maka  $H_0$  ditolak atau tidak berdistribusi normal.

#### **b. Uji Multikolinieritas**

Uji multikolinieritas bertujuan untuk menguji apakah dalam model regresi ditemukan adanya korelasi antar variabel bebas (independen).<sup>25</sup> Model regresi yang baik seharusnya tidak terjadi korelasi diantara variabel independen. Dalam penelitian ini nilai tolerance dan VIF digunakan untuk mendeteksi adanya masalah multikolinieritas. Kedua ukuran tersebut menunjukkan setiap variabel independen manakah yang dijelaskan variabel independen lainnya. Apabila suatu model regresi memiliki nilai *tolerance*  $\leq 0,10$  atau sama dengan nilai  $VIF \geq 10$ , maka telah terjadi multikolinieritas. Sebaliknya, apabila suatu model regresi memiliki nilai *tolerance*  $\geq 0,10$  atau sama dengan nilai  $VIF \leq 10$  maka tidak terjadi multikolinieritas

---

<sup>25</sup> Imam Ghozali, *Aplikasi Analisis Multivariate dengan Program SPSS*, (Semarang: Badan Penerbitan Universitas Diponegoro, 2013), h. 105.

### c. Uji autokorelasi.

Autokorelasi bertujuan untuk menguji suatu model apakah antara variabel pengganggu masing-masing variabel bebas saling memengaruhi. Untuk mengetahui apakah pada model regresi mengandung autokorelasi dapat digunakan pendekatan D-W (*Durbin-Watson*). Menurut Singgih Santoso kriteria autokorelasi ada 3 yaitu:<sup>26</sup>

- 1) Nilai D-W di bawah -2 berarti diindikasikan ada autokorelasi positif.
- 2) Nilai D-W diantara -2 sampai 2 berarti diindikasikan tidak ada autokorelasi.
- 3) Nilai D-W di atas 2 berarti diindikasikan ada autokorelasi negatif.

### d. Uji Heteroskedastisitas

Uji Heteroskedastisitas bertujuan untuk menguji apakah dalam model regresi terjadi ketidaksamaan variance dari residual satu pengamatan ke pengamatan yang lain.<sup>27</sup> Untuk mendeteksi adanya heteroskedastisitas dapat dilakukan dengan Uji *Glesjer*. Jika varians dari residual satu pengamatan ke pengamatan lain tetap maka disebut homoskedastisitas dan jika berbeda disebut heteroskedastisitas. Model regresi yang baik adalah yang homoskedastisitas atau tidak terjadi heteroskedastisitas.

---

<sup>26</sup> Budi Wahyono, "Uji Asumsi Klasik"

<http://dataolah.blogspot.com/2012/07/v.behaviourdefaultvml.html> diakses pada 2 juni 2018.

<sup>27</sup> Imam Ghazali, *Aplikasi Analisis Multivariate dengan Program SPSS*, (Semarang: Badan Penerbitan Universitas Diponegoro, 2013), h. 139.

Cara mendeteksi ada tidaknya heteroskedastisitas dapat dilakukan dengan Uji *Glesjer*, yaitu mendeteksi ada tidaknya heteroskedastisitas dengan meregresi nilai absolut residual terhadap variabel independen. Pengambilan keputusan mengenai heteroskedastisitas adalah jika nilai signifikansi lebih dari 0,05 (*probability value* > 0,05) maka dapat disimpulkan bahwa model regresi terbebas dari gejala heteroskedastisitas.

## 2. Analisis Regresi Berganda

Analisis regresi berganda digunakan untuk menguji pengaruh dua atau lebih variabel independen terhadap variabel dependen. Dalam penelitian ini variabel dependen yang digunakan adalah Kepuasan kerja. Sementara variabel independen yang digunakan adalah *Self efficacy*, *Self esteem*, dan Lingkungan kerja. Dengan demikian, persamaan regresi berganda dalam penelitian ini adalah sebagai berikut:

$$Y = \alpha + \beta_1 X_1 + \beta_2 X_2 + \beta_3 X_3 + e$$

Keterangan:

Y	: Kepuasan Kerja
$\alpha$	: Konstanta
$\beta$	: Koefisien regresi
$X_1$	: <i>Self efficacy</i>
$X_2$	: <i>Self efficacy</i>
$X_3$	: Lingkungan Kerja
e	: <i>Error</i>

### 3. Koefisien Korelasi (R)

Koefisien korelasi merupakan suatu alat yang digunakan untuk mengukur tingkat keeratan antar variabel independen dengan dependen. Nilai R akan berkisar antara 0 = 1, semakin mendekati 1 hubungan antara variabel independen secara bersama-sama dengan variabel dependen semakin kuat. Berikut adalah tabel pedoman untuk memberikan interpretasi koefisien korelasi.

Tabel 3.2  
Koefisien Korelasi (R)

Interval Koefisien	Tingkat Hubungan
0.00-0.99	Sangat Rendah
0.20-0.399	Rendah
0.40-0.599	Sedang
0.60-0.799	Kuat
0.80-1000	Sangat Kuat

### 4. Koefisien Determinasi ( $R^2$ )

Koefisien determinasi ( $R^2$ ) pada intinya mengukur seberapa jauh kemampuan model dalam menerangkan variasi variabel dependen. Nilai koefisien determinasi adalah antara nol dan satu. Nilai  $R^2$  yang kecil berarti kemampuan variasi variabel-variabel independen dalam menjelaskan variabel dependen sangat terbatas. Nilai yang mendekati satu berarti variabel-variabel independen memberikan hampir semua informasi yang dibutuhkan untuk memprediksi variasi variabel dependen.

Kelemahan mendasar penggunaan koefisien determinasi adalah bias terhadap jumlah variabel independen yang dimasukkan ke dalam model. Oleh karena itu, banyak peneliti menganjurkan untuk menggunakan nilai *adjusted R<sup>2</sup>* pada saat mengevaluasi mana model regresi terbaik. Menurut Ghazali (2013:97), jika dalam uji empiris didapat nilai *adjusted R<sup>2</sup>* negatif maka nilai *adjusted R<sup>2</sup>* dianggap bernilai 0. Secara matematis jika nilai  $R^2 = 1$ , maka  $adjusted\ R^2 = R^2 = 1$  sedangkan  $R^2 = 0$ , maka  $Adjusted\ R^2 = (1 - k)/(n - k)$ . Jika  $k > 1$ , maka *adjusted R<sup>2</sup>* akan bernilai negatif.

## 5. Uji Hipotesis

### a. Uji Regresi Secara Simultan (Uji F)

Uji regresi ini pada dasarnya menunjukkan apakah semua variabel independen atau bebas yang dimaksud berpengaruh secara bersama-sama terhadap variabel dependen atau terikat. Cara mengujinya adalah sebagai berikut:

- 1) Membandingkan hasil besarnya peluang melakukan kesalahan (tingkat signifikan) yang muncul, dengan tingkat peluang munculnya kejadian (probabilitas) yang ditentukan sebesar 5% atau 0.05 pada output. Untuk mengambil keputusan menolak atau menerima hipotesis nol ( $H_0$ )
  - a) Apabila signifikan  $> 0.05$  maka keputusannya adalah menerima  $H_0$  dan menolak  $H_a$ .
  - b) Apabila signifikansi  $< 0.05$  maka keputusannya adalah menolak  $H_0$  dan menerima  $H_a$ .

- 2) Membandingkan nilai statistik F hitung dengan nilai F table:
- Apabila nilai statistic F hitung < nilai statistic F table, maka  $H_0$  diterima.
  - Apabila nilai statistic F hitung > nilai statistic F table, maka  $H_0$  ditolak.

**Rumus uji F adalah:**

$$F = \frac{R^2/K}{(1 - r^2)/(n - 1 - K)}$$

Keterangan:

- $R^2$  = Koefisien korelasi berganda dikuadratkan  
 $n$  = Jumlah sampel  
 $K$  = Jumlah variabel bebas<sup>28</sup>

**b. Uji Statistik t (uji signifikansi parameter individual)**

Uji statistik t digunakan untuk menunjukkan pengaruh variabel independen secara individual terhadap variabel dependen. Uji statistik t dapat dilakukan dengan melihat *probability value*. Apabila *probability value* < 0,05, maka  $H_0$  ditolak atau  $H_a$  diterima (terdapat pengaruh secara parsial) dan apabila *probability value* > 0,05, maka  $H_0$  diterima atau  $H_a$  ditolak (tidak terdapat pengaruh secara parsial).

---

<sup>28</sup> J. Supranto, *Statistik Teori dan Aplikasi*, (Jakarta: Erlangga, 2009), h. 265.

## **BAB IV**

### **HASIL DAN PEMBAHASAN**

#### ***A. Gambaran Umum Lokasi Penelitian***

##### **1. Profil Perusahaan**

PT PLN (Persero) Area Bulukumba adalah salah satu dari 10 Area asuhan wilayah kerja PT PLN (Persero) Wilayah Sulsel, Sultra dan Sulbar yang beralamat di Jl. Lanto Daeng Pasewang Kabupaten Bulukumba Sulawesi-Selatan. Lingkup wilayah perusahaan yaitu Kabupaten Bulukumba (Luas wilayah 1.154,67 Km<sup>2</sup>), Kabupaten Bantaeng (Luas wilayah 395,83 Km<sup>2</sup>), Kabupaten Sinjai (Luas wilayah 819,96 Km<sup>2</sup>), Kabupaten Selayar (Luas wilayah 903,35 Km<sup>2</sup>) dan Kabupaten Jeneponto (Luas wilayah 749,79 Km<sup>2</sup>).

PT PLN (Persero) Area Bulukumba didirikan tanggal 1 Oktober 1982 dan didukung oleh jumlah karyawan 111 orang, serta mempunyai kategori kelas 1, secara Fungsional membawahi 7 Unit Rayon asuhan dan 29 Unit Kantor Pelayanan.

##### **2. Visi Misi Perusahaan**

Visi merupakan gambaran dan tujuan suatu perusahaan dimasa yang akan datang sedangkan misi adalah merupakan cara yang akan ditempuh oleh perusahaan dalam mencapai tujuan Perusahaan. Adapun visi dan misi PT. PLN (Persero) Area Bulukumba sebagai berikut:

**VISI** : Diakui sebagai perusahaan listrik yang efisien dengan layanan memuaskan didukung oleh sumber daya manusia profesional.



- MISI : a. Menjalankan bisnis kelistrikan dan bidang lain yang terkait berorientasi pada kepuasan pelanggan, anggota perusahaan dan pemegang saham.
- b. Menjadikan tenaga listrik sebagai media untuk meningkatkan kualitas kehidupan masyarakat.
- c. Mengupayakan agar tenaga listrik menjadi pendorong kegiatan ekonomi.
- d. Menjalankan kegiatan usaha yang berwawasan lingkungan.

### 3. Peta Geografis Perusahaan

Gambar 4.1

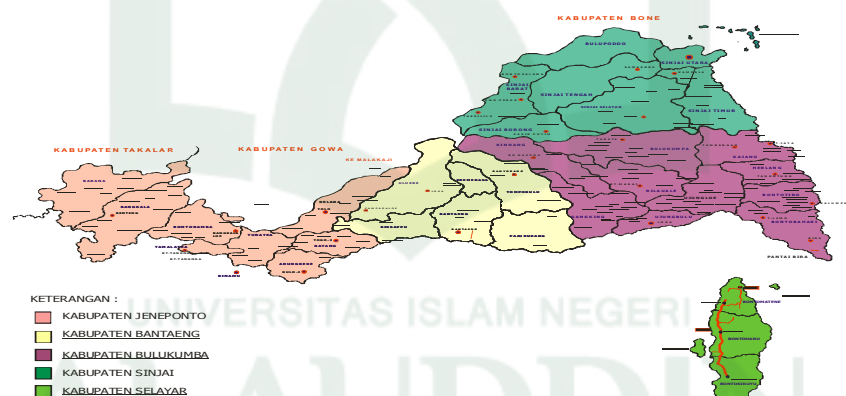

### 4. Struktur Organisasi

Struktur organisasi yang jelas akan memudahkan para anggota melihat bagaimana organisasi disusun sehingga masing-masing mengetahui tugas, wewenang serta tanggung jawabnya secara jelas. Jadi dengan adanya struktur organisasi ini karyawan dapat bekerja secara jelas sesuai dengan bagian dan tugas masing-masing.

Gambar 4.2  
Struktur Organisasi PT. PLN (Persero) area Bulukumba

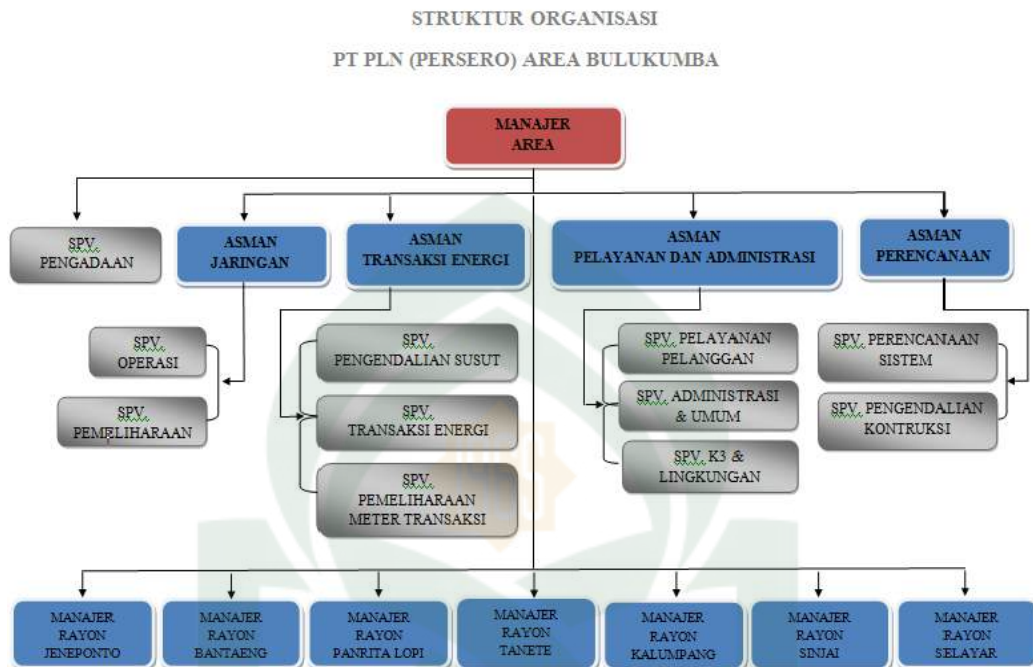

Sumber: PT. PLN (Persero) area Bulukumba

Adapun uraian tugas dari PT. PLN (Persero) Area Bulukumba adalah:

a. Manajer Area memiliki tugas utama sebagai berikut:

1. Membagi tugas dan memberi arahan kepada bawahan dalam rangka pelaksanaan tugas.
2. Menetapkan program kerja peningkatan kinerja area.
3. Menetapkan indikator kerja KPI bagian dan unit asuhannya.
4. Menetapkan program kerja peningkatan kinerja area.
5. Menetapkan standar manajemen konstruksi.

b. Supervisor Pengadaan memiliki tugas utama sebagai berikut:

1. Melaksanakan efisiensi operasi konstruksi distribusi.
2. Memantau realisasi pelaksanaan penyambungan tenaga listrik.

3. Mengendalikan pelaksanaan penyambungan tenaga listrik.
  4. Mengelola pengadaan dan persediaan materei distribusi.
  5. Melaksanakan tugas berkala sesuai bidangnya.
- c. Asisten Manajer Jaringan terbagi menjadi dua yaitu Supervisor Operasi dan Supervisor pemeliharaan, memiliki tugas utama sebagai berikut:
1. Membagi tugas dan memberi arahan kepada bawahan dalam rangka pelaksanaan tugas.
  2. Mengusulkan rencana pengembangan sistem operasi distribusi untuk mengoptimalkan beban dan jaringan efisiensi distribusi.
  3. Melakukan pengendalian atas tercapainya efisiensi operasi dan pemeliharaan asset jaringan distribusi respon *time*, *recovery time*, dan jumlah gangguan.
- d. Asisten Manajer Transaksi Energi terbagi menjadi tiga yaitu Supervisor Pengendalian Susut, Supervisor Transaksi Energi dan Supervisor Pemeliharaan Meter Transaksi, memiliki tugas utama sebagai berikut:
1. Membagi tugas dan memberi arahan kepada bawahan dalam rangka pelaksanaan tugas.
  2. Melakukan analisa dan evaluasi energi.
  3. Menangani akurasi transaksi energi listrik internal perusahaan dengan unit lain dan pelanggan.
  4. Menyusun dan melaksanakan program penurunan susut non-teknis.
  5. Mengendalikan kegiatan pemasangan, perubahan daya, pemutusan dan pemeliharaan APP.

- e. Asisten Manajer Pelayanan dan Administrasi terbagi menjadi tiga yaitu Supervisor Pelayanan Pelanggan dan Supervisor Administrasi & Umum dan Supervisor K3 & Lingkungan, memiliki tugas utama sebagai berikut:
1. Membagi tugas dan memberi arahan kepada bawahan dalam rangka pelaksanaan tugas.
  2. Mengelola fungsi keuangan.
  3. Mengelola fungsi akuntansi.
  4. Mengelola peningkatan pelayanan pelanggan.
  5. Mengelola peningkatan Integritas Layanan Publik (ILP).
- f. Asisten Manajer Perencanaan terbagi menjadi dua yaitu Supervisor Perencanaan Sistem dan Supervisor Pengendalian Kontruksi memiliki tugas utama sebagai berikut:
1. Membagi tugas dan memberi arahan kepada bawahan dalam rangka pelaksanaan tugas.
  2. Menyusun *master plan*, usulan RAKP dan PRK area.
  3. Memantau realisasi RAKP termasuk *breakdown* dan monitor melalui *smart one*.
  4. Mengusulkan sasaran indikator kerja KPI area dan rayon.
  5. Mengelola pengoprasian sistem teknologi informasi.
- g. Rayon memiliki tugas utama sebagai berikut:
1. Membagi tugas dan memberi arahan kepada bawahan dalam rangka pelaksanaan tugas.
  2. Menyusun usulan PRK rayon.

3. Melakukan evaluasi realisasi kinerja rayon.
4. Menyusun dan mengevaluasi potensi pasar.
5. Menyusun program peningkatan pelayanan pelanggan.

## ***B. Hasil Penelitian***

### **1. Karakteristik Responden**

Responden dalam penelitian ini adalah karyawan pada PT. PLN (Persero) area Bulukumba dengan jumlah populasi secara keseluruhan 111 karyawan dan jumlah sampel yang digunakan dalam penelitian ini 90 karyawan.

Karakteristik responden merupakan bagian yang tidak terpisahkan dari variabel-variabel yang diteliti. Sehingga dari hasil penelitian yang telah diperoleh maka karakteristik responden dapat disajikan sebagai berikut:

#### a. Karakteristik responden berdasarkan jenis kelamin

Analisis terhadap karakteristik responden menurut jenis kelamin dilakukan untuk mengetahui proporsi jenis kelamin responden pada PT. PLN (Persero) area Bulukumba. Adapun data mengenai jenis kelamin responden dapat dilihat pada tabel berikut ini:

Tabel 4.1  
Karakteristik responden berdasarkan jenis kelamin

		Frequency	Percent
Valid	Laki-laki	81	0.81
	Perempuan	9	0.09
	Total	90	0.9

Sumber: Data Primer yang diolah, 2019

Pada tabel 4.1 diatas menunjukkan data yang diperoleh dari 90 responden yang diambil secara *purvusive* (acak). Adapun jumlah karyawan laki-laki 81 orang dan jumlah karyawan perempuan sebanyak 9 orang. Hal ini menunjukka bahwa jenis kelamin laki-laki sebagai proporsi yang lebih besar dibandingkan karyawan perempuan yang bekerja pada PT. PLN (Persero) area Bulukumba.

b. Karakteristik responden berdasarkan lama kerja

Analisis responden berdasarkan lama kerja, dilakukan untuk mengetahui lamanya responden bekerja pada PT. PLN (Persero) area Bulukumba. Dibawah ini dapat dilihat jumlah karyawan berdasarkan lamanya bekerja:

Tabel 4.2

Karakteristik responden berdasarkan lama kerja

		Frequency	Percent
Valid	1 - 10	56	0.56
	11-20	9	0.09
	21-30	17	0.17
	> 30	8	0.08
	Total	90	0.9

Sumber: Data Primer yang diolah, 2019

Berdasarkan tabel 4.2 diatas dapat dilihat bahwa pada jumlah lamanya bekerja karyawan 1-10 tahun sebanyak 56 orang, lama bekerja 11-20 tahun sebanyak 9 orang, lama bekerja 21-30 tahun sebanyak 17 orang, dan lama bekerja diatas 30 tahun sebanyak 8 orang.

## 2. Deskriptif Data Penelitian

Berdasarkan hasil penelitian yang telah dilakukan terhadap 90 responden melalui penyebaran kuesioner untuk memperoleh jawaban

responden terhadap jawaban masing-masing variabel akan didasarkan pada rentang skor jawaban yang akan dilampirkan.

Berikut ini penjelasan mengenai indikator-indikator dari variabel *Self efficacy* ( $X_1$ ), *Self esteem* ( $X_2$ ), Lingkungan Kerja ( $X_3$ ), dan Kepuasan Kerja ( $Y$ ) pada PT. PLN (Persero) area Bulukumba.

a. *Self efficacy* ( $X_1$ )

Berikut adalah frekuensi jawaban responden atas seluruh pertanyaan tentang *Self efficacy* pada PT. PLN (Persero) area Bulukumba, dapat dilihat pada tabel berikut ini:

Tabel 4.3  
Tanggapan responden mengenai *Self efficacy* ( $X_1$ ) PT. PLN (Persero) area Bulukumba

No	Pertanyaan	SKOR					Jumlah
		SS	S	R	TS	STS	
1	X1.1	15	66	9	-	-	90
2	X1.2	4	39	22	23	2	90
3	X1.3	6	43	35	3	3	90
4	X1.4	6	40	30	14	-	90
5	X1.5	12	55	18	5	-	90
6	X1.6	14	71	5	-	-	90

Sumber: Data Primer yang diolah, 2019

Variabel *Self efficacy* ( $X_1$ ) pada penelitian ini diukur melalui 3 indikator yang dibagi dalam 6 pertanyaan dan disebar ke 90 responden, yaitu: Saya mampu menyelesaikan pekerjaan dengan baik dan tepat waktu ( $X_{1.1}$ ), Saya mampu bekerja dibawah tekanan ( $X_{1.2}$ ), Saya

mempunyai kepercayaan diri yang tinggi ( $X_{1.3}$ ), Saya mempunyai keterampilan yang melebihi teman saya ( $X_{1.4}$ ), Pekerjaan yang sulit dan rumit membuat saya tertantang untuk mencobanya ( $X_{1.5}$ ), dan Saya mampu bekerja secara tim dan individual ( $X_{1.6}$ ).

b. *Self esteem* ( $X_2$ )

Tabel 4.4  
Tanggapan responden mengenai *Self esteem* ( $X_2$ ) PT. PLN (Persero)  
area Bulukumba

No	Pertanyaan	SKOR					Jumlah
		SS	S	R	TS	STS	
1	X2.1	12	64	14	-	-	90
2	X2.2	13	57	20	-	-	90
3	X2.3	12	43	16	19	-	90
4	X2.4	2	48	22	16	2	90
5	X2.5	9	73	7	1	-	90
6	X2.6	21	69	-	-	-	90

Sumber: Data Primer yang diolah, 2019

Variabel *Self esteem* ( $X_2$ ) pada penelitian ini diukur melalui 3 indikator yang dibagi dalam 6 pertanyaan dan disebar ke 90 responden, yaitu: Saya merasa sangat berguna bagi perusahaan ( $X_{2.1}$ ), Saya memiliki kualitas kerja yang bagus ( $X_{2.2}$ ), Saya merasa senang jika atasan memuji hasil kerja saya ( $X_{2.3}$ ), Saya memperoleh penghargaan oleh perusahaan atas prestasi saya ( $X_{2.4}$ ), Saya telah melakukan pekerjaan dengan baik ( $X_{2.5}$ ), dan Saya puas dengan pekerjaan yang saya selesaikan dengan tepat waktu ( $X_{2.6}$ ).



c. Lingkungan Kerja ( $X_3$ )

Tabel 4.5  
Tanggapan responden mengenai Lingkungan Kerja ( $X_3$ ) PT. PLN  
(Persero) area Bulukumba

No	Pertanyaan	SKOR					Jumlah
		SS	S	R	TS	STS	
1	X3.1	21	57	7	5	-	90
2	X3.2	12	52	15	11	-	90
3	X3.3	6	64	15	5	-	90
4	X3.4	9	52	27	2	-	90
5	X3.5	14	71	5	-	-	90
6	X3.6	22	63	5	-	-	90

Sumber: Data Primer yang diolah, 2019

Variabel Lingkungan Kerja ( $X_3$ ) pada penelitian ini diukur melalui 6 indikator yang dibagi dalam 6 pertanyaan dan disebar ke 90 responden, yaitu: Pencahayaan di tempat kerja saya tidak menyilaukan ( $X_{3.1}$ ), Saya nyaman bekerja di dalam ruangan yang berAC ( $X_{3.2}$ ), Perusahaan jauh dari kebisingan, sehingga saya dapat bekerja dengan nyaman ( $X_{3.3}$ ), Ruang kerja sudah terdekorasi dengan rapi ( $X_{3.4}$ ), Keamanan di tempat kerja sudah mampu membuat saya bekerja dengan nyaman ( $X_{3.5}$ ), Saya menjalin hubungan baik dengan karyawan lain ( $X_{3.6}$ ).

## d. Kepuasan Kerja (Y)

Tabel 4.6  
Tanggapan responden mengenai Kepuasan Kerja (Y) PT. PLN  
(Persero) area Bulukumba

No	Pertanyaan	SKOR					Jumlah
		SS	S	R	TS	STS	
1	Y1.1	18	66	6	-	-	90
2	Y1.2	16	72	2	-	-	90
3	Y1.3	25	56	4	4	1	90
4	Y1.4	29	52	6	3	-	90
5	Y1.5	9	60	15	6	-	90
6	Y1.6	12	43	17	17	1	90
7	Y1.7	5	52	23	14	-	90
8	Y1.8	11	68	7	4	-	90
9	Y1.9	9	70	6	5	-	90
10	Y1.10	14	73	-	-	3	90
11	Y1.11	12	76	-	2	-	90
12	Y1.12	7	69	11	3	-	90

Sumber: Data Primer yang diolah, 2019

Variabel Kepuasan Kerja ( $Y_1$ ) pada penelitian ini diukur melalui 6 indikator yang dibagi dalam 12 pertanyaan dan disebar ke 90 responden, yaitu: Tugas saat ini sudah sesuai dengan keinginan saya ( $Y_{1.1}$ ), Pimpinan selalu memberikan arahan dalam menyelesaikan pekerjaan saya ( $Y_{1.2}$ ), Pengawasan kerja dari atasan saya sangat baik ( $Y_{1.3}$ ), Saya sudah puas dengan fasilitas yang disediakan guna menunjang pekerjaan ( $Y_{1.4}$ ), Gaya kepemimpinan yang diterapkan dalam perusahaan sudah

bagus (Y<sub>1.5</sub>), Adanya promosi jabatan membuat saya semangat bekerja (Y<sub>1.6</sub>), Kebijakan promosi karyawan sudah diterapkan dengan baik di instansi ini (Y<sub>1.7</sub>), Saya menerima gaji yang cukup sesuai dengan pekerjaan yang telah diberikan (Y<sub>1.8</sub>), Saya merasa perusahaan sudah memberikan gaji karyawan sesuai standar yang berlaku (Y<sub>1.9</sub>), Saya memiliki rekan kerja yang menyenangkan (Y<sub>1.10</sub>), Hubungan sayadengan rekan kerja terjalin dengan baik (Y<sub>1.11</sub>), dan Pekerjaan yang saya lakukan telah sesuai dengan kemampuan yang saya kuasai (Y<sub>1.12</sub>).

### 3. Hasil Analisis dan Olah Statistik

Data primer atau kuesioner diolah dengan bantuan program SPSS versi 16.0, berikut ini adalah hasil analisis data:

#### a. Uji validitas

Uji validitas dilakukan untuk mengukur sah atau tidaknya suatu kuesioner. Pengujian ini menggunakan tingkat signifikan 5%. Seluruh pertanyaan dinyatakan valid, apabila Apabila  $r_{hitung} > r_{tabel}$  dengan nilai ketetapan sebesar 0,207. Adapun hasil uji validitas dalam penelitian ini dapat dilihat sebagai berikut:

Tabel 4.7  
Hasil uji validitas PT. PLN (Persero) area Bulukumba

Variabel	Indikator	Hitung	Tabel	Keterangan
<i>Self efficacy</i>	X1.1	0,476	0,207	Valid
	X1.2	0,672	0,207	Valid
	X1.3	0,721	0,207	Valid
	X1.4	0,711	0,207	Valid
	X1.5	0,662	0,207	Valid
	X1.6	0,670	0,207	Valid
<i>Self esteem</i>	X2.1	0,710	0,207	Valid
	X2.2	0,776	0,207	Valid
	X2.3	0,870	0,207	Valid

	X2.4	0,704	0,207	Valid
	X2.5	0,638	0,207	Valid
	X2.6	0,385	0,207	Valid
Lingkungan Kerja	X3.1	0,613	0,207	Valid
	X3.2	0,738	0,207	Valid
	X3.3	0,667	0,207	Valid
	X3.4	0,812	0,207	Valid
	X3.5	0,558	0,207	Valid
	X3.6	0,238	0,207	Valid
Kepuasan Kerja	Y1.1	0,393	0,207	Valid
	Y1.2	0,532	0,207	Valid
	Y1.3	0,373	0,207	Valid
	Y1.4	0,389	0,207	Valid
	Y1.5	0,525	0,207	Valid
	Y1.6	0,302	0,207	Valid
	Y1.7	0,463	0,207	Valid
	Y1.8	0,348	0,207	Valid
	Y1.9	0,315	0,207	Valid
	Y1.10	0,434	0,207	Valid
	Y1.11	0,320	0,207	Valid
	Y1.12	0,376	0,207	Valid

Sumber: Data Hasil Perhitungan SPSS16.0, 2019

Berdasarkan tabel 4.7 menunjukkan bahwa seluruh indikator pertanyaan memiliki *corrected-total correlation* ( $r_{\text{hitung}}$ ) >  $r_{\text{tabel}}$  yaitu pada taraf signifikan 5% ( $\alpha = 0,05$ ) dan  $n = 90$ . Sehingga yang menjadi acuan adalah 90. Oleh karena itu, nilai  $r_{\text{tabel}} = 0,207$  membuktikan bahwa seluruh item dalam penelitian ini dikatakan valid untuk digunakan sebagai instrumen dalam penelitian atau pernyataan yang diajukan dapat digunakan untuk mengukur variabel yang diteliti.

#### b. Uji Reliabilitas

Uji reliabilitas dilakukan untuk menguji akurasi dan ketetapan dari pengukurannya. Pertanyaan yang digunakan dalam penelitian dinyatakan

*reliable* apabila nilai yang telah ditetapkan yaitu *cronbach's Alpha* > 0,60. Berikut penyajian tabelnya:

Tabel 4.8  
Hasil uji reliabilitas PT. PLN (Persero) area Bulukumba

Variabel	<i>cronbach's Alpha</i>	<i>Constanta</i>	<i>N Of Items</i>
<i>Self efficacy</i> (X <sub>1</sub> )	0,717	0,60	6
<i>Self esteem</i> (X <sub>2</sub> )	0,769	0,60	6
Lingkungan Kerja (X <sub>3</sub> )	0,680	0,60	6
Kepuasan Kerja (Y)	0,671	0,60	12

Sumber: Data Hasil Perhitungan SPSS16.0, 2019

Pada tabel 4.8 dapat dilihat hasil *output* SPSS 16.0 menunjukkan bahwa *cronbach's Alpha* variabel (X<sub>1</sub>) 0,717 > 0,60, variabel (X<sub>2</sub>) 0,769 > 0,60, variabel (X<sub>3</sub>) 0,680 > 0,60, variabel (Y) 0,671 > 0,60. Hal ini dapat dikatakan seluruh pernyataan yang digunakan dalam penelitian dinyatakan *reliable* (dapat diandalkan) sehingga selanjutnya item masing-masing variabel layak digunakan sebagai alat ukur.

#### 4. Uji asumsi klasik

##### a. Uji Normalitas

Uji normalitas digunakan untuk menguji data variabel bebas dan data variabel terikat pada persamaan regresi yang dihasilkan berdistribusi normal atau berdistribusi tidak normal. Adapun hasil uji normalitas sebagai berikut:

Tabel 4.9  
Hasil Uji Normalitas PT. PLN (Persero) area Bulukumba

<b>One-Sample Kolmogorov-Smirnov Test</b>		
		Unstandardized Residual
N		90
Normal Parameters <sup>a</sup>	Mean	.0000000
	Std. Deviation	2.54733350
Most Extreme Differences	Absolute	.050
	Positive	.050
	Negative	-.044
Kolmogorov-Smirnov Z		.473
Asymp. Sig. (2-tailed)		.979
a. Test distribution is Normal.		

Sumber: Data Hasil Perhitungan SPSS16.0, 2019

Hasil dari uji normalitas pada tabel 4.9 diatas menggunakan uji Kolmogorov Smirnov (KS) yang menunjukkan nilai Asymp. Sig (2-tailed) sebesar  $0,979 > 0,05$  yang berarti data dalam penelitian ini berdistribusi normal.

b. Uji multikolinearitas

Uji ini bertujuan untuk menguji apakah dalam model regresi sederhana ditemukan adanya korelasi antara variabel bebas. Model regresi yang baik seharusnya tidak terjadi korelasi antara variabel bebas. Jika variabel bebas saling berkorelasi, maka variabel ini tidak orthogonal. Variabel orthogonal adalah variabel bebas yang nilai korelasinya atau semua variabel bebas lain sama dengan nol.

Teknik untuk mendeteksi ada tidaknya multikolinearitas yaitu dengan melihat *variabel inflation factor* (VIF). Nilai *tolerance*  $> 0,1$  (10%) dan nilai VIF dibawah 10 menunjukkan bahwa tidak ada

multikolinearitas diantara variabel bebasnya. Hasil pengujian VIF dapat dilihat pada tabel 4.9 berikut ini.

Tabel 4.10  
Hasil uji multikolinearitas PT. PLN (Persero) area Bulukumba

Model	Collinearity Statistics	
	Tolerance	VIF
(Constant)		
<i>Self efficacy</i>	,686	1,458
<i>Self esteem</i>	,684	1,461
Lingkungan Kerja	,919	1,089

Sumber: Data Hasil Perhitungan SPSS16.0, 2019

Pada tabel 4.10 terlihat bahwa hasil uji multikolinearitas menunjukkan nilai VIF semua variabel bebas lebih kecil dari nilai 10, dan nilai *tolerance* semua variabel bebas lebih dari 0,1. Hal ini berarti tidak terjadi gejala multikolinearitas.

#### c. Uji Autokorelasi

Uji autokorelasi digunakan untuk menguji suatu model apakah antara masing-masing variabel bebas saling mempengaruhi. Dalam penelitian ini cara yang digunakan untuk menguji ada atau tidaknya korelasi antar variabel adalah uji Durbin Watson (DW Test), hasil pengujian korelasi dapat dilihat berikut ini:

Tabel 4.11  
Hasil uji autokorelasi PT. PLN (Persero) area Bulukumba

Model Summary <sup>b</sup>					
Model	R	R Square	Adjusted R Square	Std. Error of the Estimate	Durbin-Watson
1	,748 <sup>a</sup>	,559	,275	2,59138	1,587
a. Predictors: (Constant), X3, X2, X1					
b. Dependent Variable: Y					

Sumber: Data Hasil Perhitungan SPSS16.0, 2019

Pada tabel 4.11 menunjukkan bahwa nilai *Durbin-Watson* (DW) yang diperoleh sebesar 1,587. Nilai tersebut berada di antara -2 sampai +2. Maka dapat dikatakan model regresi tidak menunjukkan adanya gejala autokorelasi karena tidak menyimpang dari asumsi autokorelasi.

d. Uji Heterokedastisitas

Uji Heterokedastisitas dilakukan untuk menguji ada tidaknya heteroskedastisitas pada penelitian ini yaitu jika *variance* dari residual satu pengamatan kepengamatan lain tetap, maka regresi disebut Homoskedastisitas dan berbeda disebut heterokedastisitas. Berikut hasil pengujian dapat dilihat pada tabel dibawah ini:

Tabel 4.12  
Hasil Uji Heteroskedastisitas PT. PLN (Persero) area Bulukumba

Coefficients <sup>a</sup>						
Model		Unstandardized Coefficients		Standardized Coefficients	t	Sig.
		B	Std. Error	Beta		
1	(Constant)	3.273	1.865		1.755	.083
	SELF_EFFICACY	-.034	.067	-.066	-.506	.614
	SELF_ESTEEM	.004	.069	.007	.057	.955
	LINGKUNGAN_KERJA	-.023	.068	-.038	-.341	.734
a. Dependent Variable: RES2						

Sumber: Data Hasil Perhitungan SPSS16.0, 2019



Hasil pengujian tabel 4.12 menunjukkan, nilai signifikansi variabel *self efficacy* ( $X_1$ ) sebesar 0,614. Variabel *self esteem* ( $X_2$ ) sebesar 0,955. Variabel lingkungan kerja ( $X_3$ ) sebesar 0,734. Semua nilai signifikansi variabel diatas lebih besar dari 0,05, artinya tidak terjadi heterokedastisitas.

## 5. Analisis Regresi Berganda

Analisis regresi berganda digunakan untuk mengetahui besarnya pengaruh variabel bebas baik secara parsial maupun simultan terhadap variabel terikat. Adapun hasil analisis linear berganda dapat dilihat pada tabel berikut ini:

Tabel 4.13  
Hasil uji regresi linear berganda PT. PLN (Persero) area Bulukumba

Model		Unstandardized Coefficients		Standardized Coefficients	t	Sig.
		B	Std. Error	Beta		
1	(Constant)	28,451	3,236		8,793	,000
	X1	,009	,116	,008	,078	,938
	X2	,380	,119	,348	3,187	,002
	X3	,436	,117	,350	3,715	,000
a. Dependent Variable: Y						

Sumber: Data Hasil Perhitungan SPSS16.0, 2019

Berdasarkan tabel 4.13 diatas maka persamaan regresi linear berganda dapat dirumuskan sebagai berikut:

$$Y = 28,451 + 0,009X_1 + 0,380 X_2 + 0,436 X_3$$

Hasil dari analisis tersebut dapat disimpulkan sebagai berikut:

- a. Nilai konstanta diatas sebesar 28,451 angka tersebut menunjukkan bahwa jika  $X_1$  (*Self efficacy*),  $X_2$  (*Self esteem*),  $X_3$  (Lingkungan Kerja) konstan

(tidak mengalami perubahan), maka kepuasan kerja karyawan sebesar 28,451.

- b. *Self efficacy* ( $X_1$ ) memiliki nilai koefisien sebesar 0,009. Hal ini dapat diinterpretasikan bahwa variabel *Self efficacy* ( $X_1$ ) mempengaruhi kepuasan kerja karyawan sebesar 0,009, artinya setiap peningkatan variabel *self esteem* sebesar satu satuan, maka akan meningkatkan kepuasan kerja karyawan 0,009 dengan asumsi variabel yang lain tetap (konstan).
- c. *Self esteem* ( $X_2$ ) memiliki nilai koefisien sebesar 0,380. Hal ini dapat diinterpretasikan bahwa variabel *Self esteem* ( $X_2$ ) mempengaruhi kepuasan kerja karyawan sebesar 0,380, artinya setiap peningkatan variabel *self esteem* sebesar satu satuan, maka akan meningkatkan kepuasan kerja karyawan 0,380 dengan asumsi variabel yang lain tetap (konstan).
- d. Lingkungan Kerja ( $X_3$ ) memiliki nilai koefisien sebesar 0,436. Hal ini dapat diinterpretasikan bahwa variabel Lingkungan Kerja ( $X_3$ ) mempengaruhi kepuasan kerja karyawan sebesar 0,436, artinya setiap peningkatan variabel lingkungan kerja sebesar satu satuan, maka akan meningkatkan kepuasan kerja karyawan 0,436 dengan asumsi variabel yang lain tetap (konstan).

## 6. Pengujian Hipotesis

### a. Koefisien korelasi (R)

Koefisien korelasi dilakukan untuk mengetahui kuat atau lemahnya hubungan antara variabel yang akan dianalisis. Adapun hasil korelasi dalam penelitian ini adalah sebagai berikut:

Tabel 4.14  
Hasil uji regresi linear berganda PT. PLN (Persero) area Bulukumba

Model Summary <sup>b</sup>					
Model	R	R Square	Adjusted R Square	Std. Error of the Estimate	Durbin-Watson
1	,748 <sup>a</sup>	,559	,275	2,59138	1,587
a. Predictors: (Constant), X3, X2, X1					
b. Dependent Variable: Y					

Sumber: Data Hasil Perhitungan SPSS16.0, 2019

Berdasarkan tabel 4.14 diatas, dapat dilihat bahwa sifat korelasi (R) yang ditunjukkan adalah 0,748. Hal ini menunjukkan bahwa hubungan antara variabel bebas yaitu *Self efficacy*, *Self esteem* dan Lingkungan Kerja dengan variabel terikat yaitu kepuasan kerja kuat karena berada pada interval korelasi antara 0,60 – 0,799.

### b. Koefisien determinasi (R<sup>2</sup>)

Koefisien determinasi (R<sup>2</sup>) pada intinya mengukur seberapa jauh kemampuan model dalam menerangkan variabel *Self efficacy*, *Self esteem* dan lingkungan kerja terhadap kepuasan kerja karyawan. Nilai koefisien determinasi ditentukan dengan melihat nilai R square sebagaimana dapat dilihat pada tabel berikut ini:

Tabel 4.15  
Hasil Uji Koefisien Determinasi ( $R^2$ ) PT. PLN (Persero) area  
Bulukumba

Model Summary <sup>b</sup>					
Model	R	R Square	Adjusted R Square	Std. Error of the Estimate	Durbin-Watson
1	,748 <sup>a</sup>	,559	,275	2,59138	1,587
a. Predictors: (Constant), X3, X2, X1					
b. Dependent Variable: Y					

Sumber: Data Hasil Perhitungan SPSS16.0, 2019

Berdasarkan tabel 4.15 diatas nilai koefisien determinasi (R square) yaitu 0,559. Hal ini berarti bahwa 55,9% variabel kepuasan kerja karyawan dapat dijelaskan oleh variabel *Self efficacy*, *Self esteem* dan lingkungan kerja sedangkan sisanya 44,1% diterangkan oleh variabel lain yang tidak diajukan dalam penelitian ini.

c. Uji F (Uji Simultan)

Untuk mengetahui bahwa *Self efficacy*, *Self esteem* dan lingkungan kerja berpengaruh secara simultan terhadap kepuasan kerja karyawan, maka dilakukan uji statistik f. Adapun hasil Uji statistik f dapat dilihat pada tabel berikut ini:

Tabel 4.16  
Hasil Uji F Korelasi PT. PLN (Persero) area Bulukumba

ANOVA <sup>b</sup>						
Model		Sum of Squares	Df	Mean Square	F	Sig.
1	Regression	247,387	3	82,462	12,280	,000 <sup>a</sup>
	Residual	577,513	86	6,715		
	Total	824,900	89			
a. Predictors: (Constant), X3, X2, X1						
b. Dependent Variable: Y						

Sumber: Data Hasil Perhitungan SPSS16.0, 2019

Pada uji F didapat nilai f-hitung sebesar 12,280 nilai ini lebih besar dari f-tabel yaitu 2,71 atau  $f\text{-hitung } 12,280 > f\text{-tabel } 2,71$  dengan probabilitas 0,000. Karena nilai probabilitas jauh lebih kecil dari 0,05 maka model regresi dapat digunakan untuk memprediksi kepuasan kerja karyawan atau dapat dikatakan bahwa variabel *Self efficacy*, *Self esteem* dan lingkungan kerja secara bersama-sama berpengaruh signifikan terhadap kepuasan kerja karyawan.

d. Uji t (Uji Parsial)

Pengujian ini dilakukan dengan membandingkan t-hitung dengan t-tabel pada taraf nyata  $\alpha = 0,05$ . Apabila hasil perhitungan t-hitung lebih besar dari t-tabel ( $t\text{-hitung} > t\text{-tabel}$ ) atau probabilitas kesalahan lebih kecil dari 5% ( $\text{sig} < 0,05$ ) maka dapat dinyatakan bahwa X1, X2 dan X3 berpengaruh terhadap Y. Adapun hasil uji t dapat dilihat pada tabel berikut ini:

Tabel 4.17  
Hasil Uji t Korelasi PT. PLN (Persero) area Bulukumba

Model		Unstandardized Coefficients		Standardized Coefficients	t	Sig.
		B	Std. Error	Beta		
1	(Constant)	28,451	3,236		8,793	,000
	X1	,009	,116	,008	,078	,938
	X2	,380	,119	,348	3,187	,002
	X3	,436	,117	,350	3,715	,000
a. Dependent Variable: Y						

Sumber: Data Hasil Perhitungan SPSS16.0, 2019

Analisis uji-t pada tabel diatas untuk variabel *Self efficacy*, nilai t-hitungnya sebesar 0,078 dan nilai t-tabel distribusi 5% sebesar 1,662. Sehingga dapat disimpulkan bahwa  $t\text{-hitung} < t\text{-tabel}$ . Adapun nilai

signifikansinya yaitu  $0,938 > 0,05$  artinya variabel *Self efficacy* berpengaruh tidak signifikan terhadap kepuasan kerja karyawan.

Untuk variabel *Self esteem* menunjukkan nilai t-hitungnya sebesar 3,187 dan nilai t-tabel distribusi 5% sebesar 1,662. Sehingga dapat disimpulkan bahwa t-hitung  $>$  t-tabel. Adapun nilai significansinya yaitu  $0,002 < 0,05$  artinya variabel *Self esteem* berpengaruh signifikan terhadap kepuasan kerja karyawan.

Kemudian untuk variabel lingkungan kerja menunjukkan nilai t-hitungnya sebesar 3,715 dan nilai t-tabel distribusi 5% sebesar 1,662. Sehingga dapat disimpulkan bahwa t-hitung  $>$  t-tabel. Adapun nilai significansinya yaitu  $0,000 < 0,05$  artinya variabel lingkungan kerja berpengaruh signifikan terhadap kepuasan kerja karyawan.

### **C. Pembahasan**

Dalam penelitian ini digunakan variabel *Self efficacy* ( $X_1$ ), *Self esteem* ( $X_2$ ), dan Lingkungan Kerja ( $X_3$ ) untuk mengetahui pengaruhnya terhadap Kepuasan Kerja Karyawan (Y) pada PT. PLN (Persero) area Bulukumba.

#### **1. Pengaruh *Self efficacy*, *Self esteem* dan lingkungan kerja terhadap kepuasan kerja karyawan pada PT. PLN (Persero) area Bulukumba.**

Berdasarkan hasil analisis serta berbagai pengujian, maka dalam penelitian ini diperoleh hasil bahwa variabel *self efficacy*, *self esteem* dan lingkungan kerja secara bersama-sama berpengaruh positif dan signifikan terhadap kepuasan kerja karyawan pada PT. PLN (Persero) area Bulukumba. Nilai signifikan ini menunjukkan bahwa peningkatan dan

penurunan *Self efficacy*, *Self esteem* dan lingkungan kerja berpengaruh terhadap kepuasan kerja karyawan dalam perusahaan.

Seseorang memiliki *self efficacy* yang tinggi, cenderung untuk berhasil dalam tugasnya sehingga meningkat kepuasan kerja atas apa yang ia kerjakan dan seseorang yang merasa dirinya begitu penting, berharga, dan berpengaruh akan merasa puas atas pekerjaan yang dia lakukan. Lingkungan kerja juga akan meningkatkan kepuasan kerja karyawan karena dengan keadaan lingkungan kerja perusahaan yang nyaman dan aman maka kepuasan karyawan akan naik.

Teori mengenai kepuasan kerja yaitu, *two-factor theory* (teori dua faktor). Pada teori ini, ketidakpuasan dihubungkan dengan kondisi di sekitar pekerjaan (seperti kondisi kerja, pengupahan, keamanan, kualitas, pengawasan, dan hubungan dengan orang lain). Sebaliknya, kepuasan ditarik dari faktor yang terkait dengan pekerjaan itu sendiri atau hasil langsung daripadanya, seperti sifat pekerjaan, prestasi dalam pekerjaan, peluang promosi dan kesempatan untuk pengembangan diri dan pengakuan.

Hal ini sejalan dengan penelitian yang dilakukan oleh Rian Salangka dan Lucky Dotulong dengan judul “Pengaruh *Self efficacy*, *Self esteem* dan Lingkungan Kerja Terhadap Kepuasan Kerja Karyawan pada PT. PLN (Persero) Wilayah Suluttenggo (2015)”, dengan hasil penelitian yang menunjukkan bahwa , *Self efficacy*, *self esteem* dan lingkungan kerja secara simultan berpengaruh positif dan signifikan terhadap kepuasan kerja karyawan pada PT. PLN (Persero) wilayah suluttenggo.

Penjelasan mengenai kepuasan kerja seseorang dapat dilihat dalam QS Al-Maidah ayat 8, kesimpulan dari ayat-ayat tersebut dapat dikatakan bahwa apa yang dilakukan manusia harus ada imbalan yang setimpal atas apa yang telah dikerjakannya. Baik itu perbuatan buruk maupun perbuatan baik. Kualitas bekerja seseorang, ketekunan, kecermatan akan membuat pekerjaan kita dihargai dan membuat seseorang merasakan kepuasan.

## **2. Pengaruh *Self efficacy* terhadap kepuasan kerja karyawan pada PT.**

### **PLN (Persero) area Bulukumba.**

Berdasarkan hasil analisis serta berbagai pengujian, maka dalam penelitian ini diperoleh hasil bahwa variabel *self efficacy* berpengaruh positif dan tidak signifikan terhadap kepuasan kerja karyawan pada PT. PLN (Persero) area Bulukumba.

Semakin tinggi efikasi diri yang dimiliki seorang karyawan justru akan menurunkan kepuasan kerjanya. Penurunan kepuasan kerja dikarenakan karyawan dengan efikasi diri tinggi tidak puas dengan apa yang diterimanya. karyawan membandingkan apa yang diberikan terhadap perusahaan dengan apa yang diterima sebagai imbalan tidak sesuai harapan. Kemungkinan juga bisa disebabkan oleh tidak adanya pengawasan dalam pengisian kuesioner sehingga proses pengisian kuesioner menjadi tidak sesuai.

Hal ini sejalan dengan penelitian yang dilakukan Diky Fabian dengan judul “Pengaruh *Self efficacy* dan Motivasi Terhadap Kepuasan Kerja Karyawan Pada PT. PP. London Sumatra Indonesia Tbk (2017)”, dengan



hasil penelitian yang menunjukkan bahwa bahwa *self efficacy* (X1) berpengaruh positif dan tidak signifikan terhadap kepuasan kerja karyawan PT. PP. London Sumatra Indonesia, Tbk Medan.

Efikasi diri dipandang sebagai persepsi seseorang tentang kemampuan dasarnya untuk menyelesaikan tugas mereka. Efikasi diri berhubungan dengan kepuasan kerja jika karyawan tersebut memiliki efikasi yang tinggi, maka akan cenderung berhasil dalam tugasnya. Sehingga dapat meningkatkan kepuasan atas apa yang dikerjakannya. Sebaliknya jika karyawan memiliki efikasi diri yang rendah bahkan kurang, maka karyawan akan merasa gagal, dan dapat menurunkan kepuasan atas pekerjaannya.

Pernyataan tersebut sejalan dengan teori Bandura, Bandura mengemukakan teori efikasi diri (*self efficacy*) merupakan komponen kunci dalam Teori Sosial Kognitif atau Teori Pembelajaran Sosial yang merujuk kepada keyakinan bahwa seseorang mampu mengerjakan suatu tugas dan memotivasi dirinya dalam rangka mencapai hasil yang diinginkan. Dalam teori sosial kognitif, rendahnya efikasi diri akan menyebabkan meningkatnya kecemasan dan perilaku menghindar. Individu akan menghindari aktivitas-aktivitas yang dapat memperburuk keadaan, mereka merasa tidak mempunyai kemampuan untuk mengelola aspek-aspek yang berisiko.

Dalam QS. Al-Baqarah 286 telah menjelaskan bahwa Allah tidak akan membebani seseorang diluar dari batas kesanggupan seseorang. Maka timbullah keyakinan bahwa apapun yang terjadi kita akan mampu

menghadapinya. Kemampuan ini diberikan Allah SWT kepada manusia sebagai bekal untuk menjalani kehidupan ini. Maka setiap karyawan harusnya meyakini bahwa mereka memiliki kemampuan dan akan menjadi potensi sebagai modal untuk menuju kesuksesan.

### **3. Pengaruh *Self esteem* terhadap kepuasan kerja karyawan pada PT.**

#### **PLN (Persero) area Bulukumba.**

Berdasarkan hasil analisis serta berbagai pengujian, maka dalam penelitian ini diperoleh hasil bahwa variabel *Self esteem* berpengaruh positif dan signifikan terhadap kepuasan kerja karyawan pada PT. PLN (Persero) area Bulukumba.

*Self esteem* merupakan penilaian seseorang terhadap dirinya sendiri, Menurut Branden *self esteem* terdiri dari kepercayaan mengenai kemampuan individu untuk berpikir dan menghadapi tantangan dasar dari kehidupan, serta kepercayaan dirinya untuk bisa bahagia, merasa berjasa, dan tentunya berguna bagi masyarakat dan lingkungan. Karyawan yang merasa di hargai oleh perusahaan atas pekerjaannya akan cenderung memiliki motivasi untuk bekerja, memiliki kesehatan fisik dan mental yang lebih baik dalam pekerjaan yang diberikan. Hal ini membuat karyawan akan merasa puas atau memiliki kepuasan kerja, jika karyawan tidak merasa dihargai perusahaan akan kinerjanya karyawan merasa tidak betah dan merasa kompensasi yang didapat dari hasil kerja tidak sesuai.

Hal ini sejalan dengan penelitian yang dilakukan oleh Samuel Novian Kilapong dengan judul, “Kepemimpinan Transformasional, *Self efficacy*,

*Self esteem* Pengaruhnya Terhadap Kepuasan Kerja Karyawan PT. Tropica Cocoprime Manado (2013)”, dengan hasil penelitian yang menunjukkan bahwa *self esteem* berpengaruh terhadap kepuasan kerja karyawan pada PT. Tropica Cocoprime Manado.

Hal ini sejalan dengan QS. Al-Israa’ ayat 70 mengenai *self esteem* yang membahas mengenai rezeki dari yang baik-baik, kelebihan dan kesempurnaan yang dimiliki dibandingkan makhluk lainnya. Artinya setiap orang memiliki rezekinya masing-masing, perbedaan dalam kesanggupan fisik dan mental, ilmu pengetahuan, kedudukan (derajat) dan sebagainya. Sehingga dari kelebihan yang dimiliki seseorang maka menumbuhkan kepuasan tersendiri dari dalam dirinya.

#### **4. Pengaruh lingkungan kerja terhadap kepuasan kerja karyawan pada PT. PLN (Persero) area Bulukumba.**

Berdasarkan hasil analisis serta berbagai pengujian, maka dalam penelitian ini diperoleh hasil bahwa variabel lingkungan kerja berpengaruh positif dan signifikan terhadap kepuasan kerja karyawan pada PT. PLN (Persero) area Bulukumba.

Dapat disimpulkan bahwa jika lingkungan kerja pada PT. PLN (Persero) area Bulukumba semakin baik, maka kepuasan kerja karyawan akan semakin meningkat pula. Kondisi lingkungan yang dimaksud tidak hanya terbatas pada kenyamanan fisik yang dapat dinikmati secara langsung, namun juga lingkungan non-fisik yang dapat dirasakan oleh seluruh karyawan. Lingkungan non-fisik yang kondusif dapat membuat

karyawan merasa nyaman dan betah bekerja di perusahaan. Misalnya hubungan antara karyawan, karyawan dengan atasan, situasi kerja yang penuh kekeluargaan, dll.

Teori mengenai kepuasan kerja yaitu, *two-factor theory* (teori dua faktor). Pada teori ini, ketidakpuasan dihubungkan dengan kondisi di sekitar pekerjaan (seperti kondisi kerja, pengupahan, keamanan, kualitas, pengawasan, dan hubungan dengan orang lain). Sebaliknya, kepuasan ditarik dari faktor yang terkait dengan pekerjaan itu sendiri atau hasil langsung daripadanya, seperti sifat pekerjaan, prestasi dalam pekerjaan, peluang promosi dan kesempatan untuk pengembangan diri dan pengakuan.

Hal ini sejalan dengan penelitian yang dilakukan oleh Mukti Wibowo, dkk dengan judul “Pengaruh Lingkungan Kerja Karyawan (Studi pada Karyawan PT. Telekomunikasi Indonesia Tbk. Kandatel Malang (2014)”, dengan hasil penelitian lingkungan kerja fisik dan lingkungan kerja non-fisik secara simultan berpengaruh terhadap kepuasan kerja karyawan.

Dalam QS. Al-Hujaraat ayat 10 telah membahas mengenai lingkungan kerja, penciptaan lingkungan kerja dimulai dari seorang pemimpin dalam perusahaan. Dalam surah ini dijelaskan bahwa orang-orang yang beriman itu bersaudara, maka dari itu mereka diperintahkan memperbaiki hubungan antar sesama makhluk (saudara) dan perlunya suasana dan situasi kerja karyawan yang nyaman dalam pencapaian tujuan yang diinginkan oleh suatu perusahaan.

## BAB V

### PENUTUP

#### A. Kesimpulan

Penelitian ini dimaksudkan untuk mengetahui pengaruh *self efficacy*, *self esteem*, dan lingkungan kerja terhadap kepuasan kerja karyawan pada PT. PLN (Persero) area Bulukumba. Berdasarkan uraian hasil penelitian dan pembahasan maka dapat ditarik kesimpulan sebagai berikut:

1. Berdasarkan hasil uji simultan yang telah dilakukan pada hipotesis pertama, disimpulkan bahwa *self efficacy*, *self esteem*, dan lingkungan kerja berpengaruh positif dan signifikan terhadap kepuasan kerja karyawan pada PT. PLN (Persero) area Bulukumba.
2. Berdasarkan hasil uji SPSS yang telah dilakukan pada hipotesis kedua, disimpulkan bahwa *self efficacy* berpengaruh positif dan tidak signifikan terhadap kepuasan kerja karyawan pada PT. PLN (Persero) area Bulukumba.
3. Berdasarkan hasil uji SPSS yang telah dilakukan pada hipotesis ketiga, disimpulkan bahwa *self esteem* berpengaruh positif dan signifikan terhadap kepuasan kerja karyawan pada PT. PLN (Persero) area Bulukumba.
4. Berdasarkan hasil uji SPSS yang telah dilakukan pada hipotesis keempat, disimpulkan bahwa lingkungan kerja berpengaruh positif dan signifikan terhadap kepuasan kerja karyawan pada PT. PLN (Persero) area Bulukumba.

## **B. Saran**

Berdasarkan hasil penelitian yang telah dipaparkan sebelumnya maka saran dari peneliti terhadap:

1. PT. PLN (Persero) area Bulukumba. Untuk lebih meningkatkan kepuasan kerja karyawan, diharapkan PT. PLN (Persero) area Bulukumba lebih mengoptimalkan indikator-indikator *self efficacy*, *self esteem*, dan lingkungan kerja dengan cara memperhatikan kepuasan kerja para karyawannya serta memberikan penghargaan terhadap keterampilan dan prestasi karyawan, peralatan kantor dll, karena pada hakikatnya kepuasan kerja karyawan sangat penting karena dapat mempengaruhi hasil dari pekerjaan karyawan.
2. Bagi peneliti selanjutnya. Hasil uji  $R^2$  menunjukkan masih banyak variabel-variabel lain yang harus diperhatikan dalam penelitian ini. Untuk penelitian selanjutnya dapat ditambahkan variabel lain yang dapat memengaruhi kepuasan kerja karyawan.

## DAFTAR PUSTAKA

- Al-Qur'an dan Terjemahan. Bandung: Diponegoro, 2008.
- Aslinda. Pengaruh Lingkungan Kerja dan Motivasi Kerja Terhadap Kepuasan Kerja Pegawai Pada Dinas Perkerjaan Umum Kab. Konawe. (Kendari: Fakultas Ekonomi dan Bisnis, Universitas Haluoleo, 2017).
- Dewi, Ni Made Sintya dan Gede Adnyana Sudibya. Pengaruh Efikasi Diri Terhadap *Organizational Citizenship Behavior* dengan Kepuasan Kerja Sebagai Variabel Mediasi. *Jurnal* Vol. 5 No. 11 (Bali: Fakultas Ekonomi dan Bisnis, Universitas Udayana, 2016).
- Engko, Cecilia. Pengaruh Kepuasan Kerja Terhadap Kinerja Individual Dengan *Self esteem* Dan *Self efficacy* Sebagai Variabel Intervening. *Jurnal* Vol. 10 No. 1 (Ambon: Fakultas Ekonomi, Universitas Pattimura, 2008).
- Ernawati. Pengaruh Kompetensi, Kecerdasan Emosional dan Efikasi Diri Terhadap Kenyamanan Pimpinan dalam Melakukan Penilaian Kinerja Karyawan. *Jurnal* Vol. 10 No. 1 (Surakarta: Fakultas Ekonomi Universitas Slamet Riyadi Surakarta, 2010).
- Farid. *Kewirausahaan Syariah*. Cet. I; Jakarta: Kencana, 2017.
- Fathonah, Siti. Pengaruh Kompensasi, Pengembangan Karir, Lingkungan Kerja dan Komitmen Organisasi Terhadap Kepuasan Kerja Pegawai Sekretariat Daerah Kabupaten Karanganyar Dengan Keyakinan Diri (*Self efficacy*) Sebagai Variabel Pemoderasi. *Jurnal* (Surakarta: Stie Aub Surakarta).
- Fathonah, Siti. Pengaruh Kompensasi, Pengembangan Karir, Lingkungan Kerja dan Komitmen Organisasi Terhadap Kepuasan Kerja Pegawai Sekretariat Daerah Kabupaten Karanganyar Dengan Keyakinan Diri (*Self efficacy*) Sebagai Variabel Pemoderasi. *Jurnal* (Surakarta: Stie Aub Surakarta).
- Gardjito, Aldo Herlambang, dkk. Pengaruh Motivasi Kerja dan Lingkungan Kerja Terhadap Kinerja Karyawan (PT. Karmand Mitra Andalan Surabaya). *Jurnal* Vol. 13 No. 1 (Malang: Fakultas Ilmu Administrasi, Universitas Brawijaya, 2014).
- Ghozali, Imam. *Aplikasi Analisis Multivariate dengan Program SPSS*. Semarang: Badan Penerbitan Universitas Diponegoro, 2013.
- Halimah, Lilim dan Faya Noorhalia Elcamila. *Self esteem* dan Relasi Interpersonal Penyandang Tuna Rungu di Lembaga Deaf'N Dumb. *Jurnal* Vol. 11, No. 2 (Bandung: Fakultas Psikologi, Universitas Islam Bandung, 2010).



- Indrawati, Yeti. Pengaruh *Self esteem* dan Kepuasan Kerja Terhadap Kinerja Karyawan (Studi Kasus Perawat RS Siloam Manado). *Jurnal* Vol. 2 No. 4 (Manado: Fakultas Ekonomi dan Bisnis Universitas Sam Ratulangi, 2014).
- Khairani Sofyan, Diana. Pengaruh Lingkungan Kerja Terhadap Kinerja Kerja Pegawai BAPPEDA. *Jurnal* Vol. 2 No. 1 (Aceh: Teknik Industri, Universitas Malikusaleh, 2013).
- Mahmudi, Moh. Hadi. Efikasi Diri, Dukungan Sosial Dan Penyesuaian Diri Dalam Belajar. *Jurnal* Vol. 3 No. 2 (Madura: Fakultas Psikologi, Universitas 17 Agustus 1945, 2014).
- Noor, Juliansyah. Metode *Penelitian (Skripsi, Tesis, Disertasi, & Karya Ilmiah)*. Cet. I, Jakarta: PrenadaMedia Group, 2011.
- Oktavia, Martha dan Sri Suryoko. Pengaruh Self-Efficacy dan Locus Of Control Terhadap Kinerja Karyawan Divisi Redaksi PT. Semarang Intermedia Pers. *Jurnal* (Semarang: PT. Semarang Intermedia pers).
- Poltak Sinambela, Lijan. *Manajemen Sumber Daya Manusia*. Cet. I; Jakarta:Bumi Aksara, 2016.
- Putri, Putu Eka Viska dan I made Artha Wibawa. Pengaruh *Self efficacy* dan Motivasi Kerja Terhadap Kepuasan Kerja Pegawai Bagian Perlengkapan Sekretariat Kabupaten Klungkung. *Jurnal* Vol. 5 No. 11 (Bali: Fakultas Ekonomi dan Bisnis, Universitas Udayana, 2016).
- Prasetya, Veronika, dkk. Peran Kepuasan Kerja, *Self esteem*, *Self efficacy* Terhadap Kinerja Individual. *Jurnal* Vol. 1 No. 1 (Surabaya: Fakultas Ekonomi Universitas Katolik Widya Mandala Madiun, 2013).
- Rahman, Ulfiani. Efikasi Diri, Kepuasan Kerja, dan Organizational Citizenship Behavior Pada Guru Man di Sulawesi. *Jurnal* Vol. 16 No. 1 (Makassar: Fakultas Tarbiyah dan Keguruan, UIN Alauddin Makassar, 2013).
- Rivai Zainal, Veithzal Dkk. *Manajemen Sumber Daya Manusia Untuk Perusahaan*. Cet. VII; Jakarta: Rajawali Pers, 2015.
- Robingatin. Pengembangan *Self esteem* Melalui Pembelajaran Kooperatif. *Jurnal* (Samarinda: STAIN Samarinda).
- Rosinta, Dwi Ariani dan Febrina. *Pengaruh Kualitas Layanan Terhadap Kepuasan Pelanggan dalam Membentuk Loyalitas Pelanggan*. (Jurnal Ilmu Administrasi dan Organisasi: Jakarta, 2010).
- Salangka, Rian dan Lucky Dotulong. Pengaruh *Self efficacy*, *Self esteem* dan Lingkungan Kerja Terhadap Kepuasan Kerja Karyawan pada PT. Pln (persero) Wilayah Suluttenggo. *Jurnal* Vol. 3 No. 3 (Manado: Fakultas Ekonomi dan Bisnis, Universitas Sam Ratulangi, 2015).



- Saputro, Daniel Veri. Pengaruh Kepuasan Kerja, Motivasi Kerja dan *Self esteem* Terhadap Kinerja Karyawan Studi Kasus Pada Koperasi Simpan Pinjam Syariah Bmt Kodya Salatiga). *Jurnal* (Surakarta: Fakultas Ekonomi Akuntansi Dan Bisnis, Universitas Muhammadiyah Surakarta, 2015).
- Saraswathi, Ayu ngr. Dinni, dkk. Pengaruh Efikasi Diri Terhadap Kinerja dengan Dukungan Organisasional Sebagai Pemoderasi. *Jurnal* (Bali: Fakultas Ekonomi dan Bisnis Universitas Udayana, 2017).
- Setyarini, Riris & Nuryati Atamimi. *Self esteem* dan Makna Hidup pada Pensiunan Pegawai Negeri Sipil (PNS). *Jurnal* Vol. 38 No. 2 (Yogyakarta: Fakultas Psikologi Universitas Gadjah Mada, 2011).
- Shofiah, Vivik dan Raudatussalamah. *Self esteem* dan *self-regulation* sebagai unsur penting dalam pendidikan karakter. *Jurnal* Vol. 17 No. 2 (Riau: UIN Sultan Syarif Kasim Riau, 2014).
- Sinambela, Lijan Poltak. *Manajemen Sumber Daya Manusia*. Cet. VII; Jakarta: Bumi Aksara, 2016.
- Siregar, Syofian. *Metode Penelitian Kuantitatif*. Jakarta: Kencana, 2013.
- Subagyo, Amir. Pengaruh Lingkungan Kerja Dan *Self efficacy* Terhadap Komitmen Organisasional Dosen Politeknik Negeri Semarang. *Jurnal* Vol. 1 No. 1 (Semarang: Politeknik Negeri Semarang, 2014).
- Sugiyono. *Metode Penelitian Pendidikan (Pendekatan, Kuantitatif dan R&D)*. Cet. 23, Bandung: Alfabeta, 2016.
- Sugiyono. *Statistik Untuk Penelitian*. Bandung, Alfabeta, 2016.
- Supranto. *Statistik Teori dan Aplikasi*. Jakarta: Erlangga, 2009.
- Supriyadi. Pengaruh Efikasi Diri dan Hubungan Interpersonal Terhadap Kepuasan Kerja Karyawan (PT. Aseli Dagadu Djokdja). *Jurnal* (Yogyakarta: Fakultas Ekonomi, Universitas Negeri Yogyakarta, 2016).
- Sutrisno, Edy. *Manajemen Sumber Daya Manusia*. Cet. I; Jakarta: Prenada Media Group, 2009.
- Tri Susilo, Tri. Analisis Pengaruh Faktor Lingkungan Fisik dan Non Fisik Terhadap Stress Kerja pada PT. Indo Bali. *Jurnal* (Jatim: Teknik Industri FTI-UPN"Veteran" Jatim, 2014).
- Umar, Husein. *Metode Penelitian Untuk Skripsi dan Tesis Bisnis*. Jakarta: Rajawali Pers, 2014.
- Valentino, Rocky. Efikasi Diri untuk Meningkatkan Optimisme Terhadap Pencapaian Karir Karyawan Pkwt Perusahaan X. *Jurnal* Vol 6 (Yogyakarta:

Fakultas Psikologi dan Ilmu Sosial Budaya Universitas Islam Indonesia, 2014).

Wibowo. *Manajemen Kinerja*. Cet. IV; Jakarta: Rajawali Pers, 2014.

Wibowo, Mukti, dkk. Pengaruh Lingkungan Kerja Terhadap Kepuasan Kerja Karyawan. *Jurnal* Vol. 16 No.1 (Malang: Fakultas Ilmu Administrasi Universitas Brawijaya, 2014).

Wijayanti Trisna Kiki dan Dwiarko Nugrohoseno. Pengaruh Dukungan Otonomi dan Efikasi Diri Terhadap Kepuasan Melalui Komitmen Organisasi. *Jurnal* Vol. 1 No. 4 (Surabaya: Fakultas Ekonomi, Universitas Negeri Surabaya, 2013).



L

A

M

P

I

R

UNIVERSITAS ISLAM NEGERI

ALAUDDIN

MAKASSAR

N

**LAMPIRAN I**  
**KUESIONER PENELITIAN**

Assalamualaikum Warahmatullahi wabarakatuh

Bapak/Ibu/Sdr/i yang saya hormati, saya mahasiswi Universitas Islam Negeri (UIN) Alauddin Makassar sedang melakukan penelitian di PT. PLN (Persero) area Bulukumba. Penelitian yang saya lakukan berjudul **“Pengaruh *Self Efficacy*, *Self Esteem* dan Lingkungan Kerja Terhadap Kepuasan Kerja Karyawan**”. Penelitian ini merupakan rancangan dalam pembuatan skripsi.

Saya memohon kesediaan Bapak/Ibu/Sdr/i untuk meluangkan waktu sejenak guna mengisi angket ini. Sesuai dengan kode etik penelitian, saya menjamin kerahasiaan semua data. Kesediaan Bapak/Ibu/Sdr/i mengisi angket ini adalah bantuan yang tak ternilai bagi saya. Akhirnya, saya sampaikan terima kasih atas kerjasamanya. Selamat bekerja dan semoga sukses !

**Cara pengisian Kuesioner**

1. Mohon diberi tanda ( √ ) pada jawaban yang Bapak/Ibu/Sdr/i anggap paling sesuai.
2. Setiap pernyataan hanya membutuhkan satu jawaban saja.

Keterangan :

Sangat Setuju ( <b>SS</b> )	: Skor 5
Setuju ( <b>S</b> )	: Skor 4
Ragu ( <b>R</b> )	: Skor 3
Tidak Setuju ( <b>TS</b> )	: Skor 2
Sangat Tidak Setuju ( <b>STS</b> )	: Skor 1

**Identitas Responden**

Nama (*boleh tidak diisi*) : .....

Jenis Kelamin : a) Laki-laki                      b) Perempuan

Umur : .....

Pendidikan terakhir : .....

Lama Kerja : .....

## 1. Kepuasan Kerja

No.	Pernyataan	SS	S	R	TS	STS
1.	Tugas saat ini sudah sesuai dengan keinginan saya					
2.	Pimpinan selalu memberikan arahan dalam menyelesaikan pekerjaan saya					
3.	Pengawasan kerja dari atasan saya sangat baik					
4.	Saya sudah puas dengan fasilitas yang disediakan guna menunjang pekerjaan					
5.	Gaya kepemimpinan yang diterapkan dalam perusahaan sudah bagus					
6.	Adanya promosi jabatan membuat saya semangat bekerja					
7.	Kebijakan promosi karyawan sudah diterapkan dengan baik di instansi ini					
8.	Saya menerima gaji yang cukup sesuai dengan pekerjaan yang telah diberikan					
9.	Saya merasa perusahaan sudah memberikan gaji karyawan sesuai standar yang berlaku					
10.	Saya memiliki rekan kerja yang menyenangkan					
11.	Hubungan dengan rekan kerja terjalin dengan baik					
12.	Pekerjaan yang saya lakukan telah sesuai dengan kemampuan yang saya kuasai.					

## 2. Self Efficacy

No.	Pernyataan	SS	S	R	TS	STS
1.	Saya mampu menyelesaikan pekerjaan dengan baik dan tepat waktu					
2.	Saya mampu bekerja di bawah tekanan					
3.	Saya mempunyai kepercayaan diri yang tinggi					
4.	Saya mempunyai keterampilan yang melebihi teman saya					

5.	Pekerjaan yang sulit dan rumit membuat saya tertantang untuk mencobanya					
6.	Saya mampu bekerja secara tim dan individual					

### 3. Self Esteem

No.	Pernyataan	SS	S	R	TS	STS
1.	Saya merasa sangat berguna bagi perusahaan					
2.	Saya memiliki kualitas kerja yang bagus					
3.	Saya merasa senang jika atasan memuji hasil kerja saya					
4.	Saya memperoleh penghargaan oleh perusahaan atas prestasi saya					
5.	Saya telah melakukan pekerjaan dengan baik					
6.	Saya puas dengan pekerjaan yang saya selesaikan dengan tepat waktu					

### 4. Lingkungan Kerja

No.	Pernyataan	SS	S	R	TS	STS
1.	Pencahayaannya di tempat kerja saya tidak menyilaukan					
2.	Saya nyaman bekerja di dalam ruangan yang berAC					
3.	Perusahaan jauh dari kebisingan, sehingga saya dapat bekerja dengan nyaman					
4.	Ruang kerja sudah terdekorasi dengan rapi					
5.	Kemanan di tempat kerja sudah mampu membuat saya bekerja dengan nyaman					
6.	Saya menjalin hubungan baik dengan karyawan lain					

LAMPIRAN II  
DOKUMENTASI





**LAMPIRAN III**  
**TABULASI DATA**

NO MO R	KEPUASAN KERJA												SELF EFFICACY						SELF ESTEEM						LINGKUNGAN KERJA										
	Y 1. 1	Y 1. 2	Y 1. 3	Y 1. 4	Y 1. 5	Y 1. 6	Y 1. 7	Y 1. 8	Y 1. 9	Y 1. 10	Y 1. 11	Y 1. 12	TO TA L	X 1. 1	X 1. 2	X 1. 3	X 1. 4	X 1. 5	X 1. 6	TO TA L	X 2. 1	X 2. 2	X 2. 3	X 2. 4	X 2. 5	X 2. 6	TO TA L	X 3. 1	X 3. 2	X 3. 3	X 3. 4	X 3. 5	X 3. 6	TO TA L	
1	4	4	4	4	4	4	4	4	4	4	4	4	48	4	4	4	4	4	4	24	4	4	4	4	4	4	24	4	4	4	4	4	4	5	25
2	4	4	4	4	3	3	3	4	4	4	4	4	45	4	4	4	4	4	4	24	4	4	3	3	4	5	23	4	4	4	3	4	4	4	23
3	5	5	4	4	5	3	4	4	4	4	4	4	50	5	5	5	5	5	5	30	5	5	5	4	5	5	29	5	5	5	5	5	5	5	30
4	4	4	4	3	4	4	4	5	4	5	5	4	50	4	3	3	4	4	4	22	4	4	3	4	4	4	23	4	4	4	4	4	4	4	24
5	3	5	5	4	3	4	4	3	4	4	5	4	48	4	3	4	4	5	4	24	4	4	4	4	4	4	24	4	4	4	4	4	4	4	24
6	4	3	2	4	3	3	3	4	4	5	5	4	44	4	3	3	3	4	4	21	4	3	4	5	5	4	25	3	4	3	4	5	5	5	24
7	4	4	4	4	4	2	3	4	4	4	4	4	45	4	4	4	3	4	4	23	4	4	4	4	4	4	24	4	4	4	4	4	4	4	24
8	4	4	4	5	4	3	3	4	4	4	4	4	47	4	4	4	4	5	5	26	4	4	3	3	4	5	23	4	3	4	4	4	4	4	23
9	4	4	4	5	4	3	4	4	4	4	4	3	47	4	3	3	3	4	4	21	4	4	2	1	4	4	19	5	2	3	3	4	5	22	
10	4	4	4	4	4	4	4	4	4	5	5	5	51	5	4	4	3	4	4	24	4	4	4	3	4	4	23	4	4	4	4	4	4	4	24
11	4	4	4	4	3	4	3	4	4	4	4	3	45	4	3	4	3	4	3	21	4	4	3	3	4	4	22	4	3	4	3	4	5	23	
12	4	4	4	4	4	4	4	5	4	4	4	4	49	4	2	3	2	3	4	18	3	3	2	2	4	4	18	4	4	4	4	4	4	4	24
13	4	4	4	4	4	4	4	4	4	4	4	4	48	4	4	1	2	4	4	19	4	4	4	4	4	4	24	4	4	4	4	4	4	4	24
14	4	4	5	4	2	5	2	4	4	4	4	4	46	3	2	3	4	4	4	20	4	4	4	4	4	4	24	5	4	4	4	5	5	5	27
15	4	4	4	4	4	3	4	4	4	4	4	4	47	4	4	3	3	3	5	22	4	3	4	3	4	5	23	5	4	4	4	5	4	4	26
16	4	4	4	4	4	4	4	4	4	4	4	3	47	4	4	3	3	4	4	22	3	3	3	4	4	4	21	4	4	4	4	4	4	4	24
17	5	5	5	5	5	3	3	4	4	4	4	4	51	4	3	3	3	4	4	21	4	4	4	4	4	4	24	4	4	4	4	4	4	4	24
18	3	4	4	4	3	4	4	4	4	1	4	4	43	4	4	4	4	4	4	24	3	4	4	3	4	5	23	4	3	3	3	3	4	4	20
19	4	4	4	4	4	4	4	4	4	4	4	4	48	4	4	4	4	4	4	24	4	4	4	4	4	4	24	4	4	4	4	4	4	4	24
20	4	4	4	4	4	2	4	4	4	5	5	5	49	5	3	4	4	3	5	24	5	5	5	4	5	5	29	2	4	2	4	5	5	5	22
21	5	5	5	5	4	3	3	4	4	4	4	4	50	4	3	4	4	3	4	22	4	4	4	4	4	4	24	4	5	4	5	4	4	4	26
22	5	4	4	4	4	2	3	5	5	4	4	4	48	4	2	3	3	4	4	20	4	3	2	2	3	4	18	5	5	4	4	4	4	4	26
23	4	5	5	4	4	4	4	4	4	5	4	4	51	4	1	4	4	3	4	20	4	5	5	4	4	4	26	5	4	3	4	4	4	4	24



24	4	4	2	4	5	5	4	5	5	5	4	4	51	5	4	2	2	2	4	19	4	4	2	4	4	4	22	5	4	5	4	4	4	26
25	5	4	4	5	4	3	3	4	4	4	4	4	48	3	2	3	3	3	3	17	5	3	5	2	4	5	24	3	3	3	3	4	4	20
26	4	4	4	5	4	4	4	3	4	4	4	4	48	4	3	3	3	4	4	21	4	3	4	3	4	4	22	4	4	4	4	4	4	24
27	4	4	4	3	3	4	4	4	4	4	4	4	46	4	4	3	3	4	4	22	3	3	3	4	4	4	21	3	3	4	3	4	4	21
28	4	4	4	4	4	4	4	4	4	4	3	3	46	3	4	3	4	4	4	22	4	4	4	3	3	4	22	4	4	4	4	4	4	24
29	4	4	4	4	4	3	3	3	4	4	4	4	45	4	2	3	2	3	4	18	3	3	2	2	4	4	18	4	4	4	4	4	4	24
30	4	4	4	4	4	2	4	4	4	5	5	5	49	5	3	3	4	3	4	22	5	5	5	3	4	4	26	2	3	2	3	4	4	18
31	4	4	4	5	4	3	4	4	4	4	4	3	47	4	3	3	3	4	4	21	4	4	2	2	4	4	20	4	3	3	3	4	4	21
32	4	4	4	4	4	4	4	4	4	4	4	4	48	4	2	3	2	3	4	18	3	3	2	2	4	4	18	4	4	4	3	4	5	24
33	5	4	4	4	4	2	4	4	4	4	4	4	47	4	2	4	3	4	4	21	5	5	3	3	5	5	26	3	4	3	4	4	3	21
34	4	4	3	3	4	4	4	4	5	4	4	4	47	4	4	4	3	4	4	23	4	4	3	3	4	5	23	3	3	4	3	4	4	21
35	4	3	1	4	3	2	3	4	4	4	4	4	40	3	3	3	3	4	4	20	4	3	4	4	4	4	23	3	4	3	3	3	4	20
36	4	4	4	3	2	3	4	4	2	4	4	4	42	5	4	3	3	4	4	23	4	4	4	3	3	4	22	4	4	4	3	3	4	22
37	4	4	4	4	4	4	4	4	4	4	4	4	48	4	4	4	2	4	4	22	4	4	4	4	4	4	24	4	3	4	3	4	4	22
38	3	4	4	4	3	4	4	4	4	1	4	4	43	4	4	4	4	4	4	24	3	4	4	3	2	5	21	4	2	3	2	3	4	18
39	3	4	4	3	4	3	3	4	2	4	4	4	42	4	2	4	3	4	4	21	4	3	2	2	3	4	18	4	4	4	3	4	3	22
40	4	4	4	5	4	2	3	2	2	4	4	3	41	4	3	1	3	3	4	18	4	4	2	2	4	4	20	5	2	3	3	4	5	22
41	3	5	5	5	3	4	4	3	5	4	5	4	50	4	3	4	4	5	4	24	4	4	4	4	4	4	24	4	4	4	4	4	4	24
42	4	4	4	5	4	4	4	4	5	4	4	4	50	4	4	4	2	4	4	22	4	4	4	4	4	4	24	4	2	4	2	4	4	20
43	5	5	4	4	5	4	4	4	4	4	4	4	51	5	5	5	5	5	5	30	5	5	5	4	5	5	29	5	5	5	5	5	5	30
44	4	4	2	5	4	2	2	4	4	4	4	4	43	4	4	4	4	5	5	26	4	4	2	2	4	5	21	4	2	4	4	4	4	22
45	4	4	5	4	3	5	3	4	4	4	4	2	46	4	2	4	2	4	3	19	4	4	4	3	4	4	23	4	2	4	3	4	4	21
46	4	4	5	4	2	5	2	4	4	4	4	4	46	3	2	3	4	4	4	20	4	4	4	4	4	4	24	5	4	4	4	5	3	25
47	5	5	5	5	4	4	3	4	3	4	4	4	50	4	2	4	4	2	4	20	4	4	4	4	4	4	24	4	5	4	5	4	4	26
48	5	5	5	5	4	2	2	4	3	4	4	4	47	4	3	4	4	3	4	22	4	4	4	4	4	4	24	4	5	4	5	4	4	26
49	4	4	4	4	3	4	3	4	4	4	4	4	46	4	4	4	4	4	4	24	4	4	3	3	4	5	23	4	4	4	3	4	4	23
50	4	4	4	5	4	4	4	4	4	5	5	5	52	5	3	3	4	3	4	22	5	5	5	3	4	4	26	2	3	2	3	4	4	18
51	4	4	4	4	4	5	4	4	4	4	4	4	49	4	2	3	2	3	4	18	3	3	2	2	4	4	18	4	4	4	3	4	3	22
52	4	4	3	2	4	4	4	4	4	4	4	4	45	4	4	4	2	4	4	22	4	4	3	3	4	5	23	4	3	4	3	4	4	22

53	4	4	4	4	4	2	4	3	4	5	5	5	48	5	2	4	4	3	5	23	5	5	5	4	5	5	29	2	4	2	4	5	5	22
54	4	4	4	4	4	2	3	4	4	4	4	4	45	4	4	4	3	4	4	23	4	4	4	4	4	4	24	4	4	4	4	4	4	24
55	4	4	4	4	4	4	3	4	4	4	4	4	47	4	4	4	4	4	4	24	4	4	4	4	4	4	24	4	4	4	4	4	4	24
56	4	4	5	5	4	2	2	4	4	4	4	4	46	4	4	4	4	5	5	26	4	4	3	3	4	5	23	4	2	4	4	4	4	22
57	4	4	5	5	4	4	4	4	4	4	4	4	50	4	3	3	3	4	4	21	4	4	2	1	4	4	19	5	2	3	3	4	5	22
58	4	4	4	4	4	4	4	5	4	4	4	4	49	4	2	3	2	3	4	18	3	3	2	2	4	4	18	4	4	4	4	4	4	24
59	4	4	5	4	2	5	2	4	4	4	4	4	46	3	2	3	4	4	4	20	4	4	4	4	4	4	24	5	4	4	4	5	5	27
60	4	4	4	5	4	4	4	4	4	4	4	3	48	4	4	3	3	4	4	22	3	3	3	4	4	4	21	4	4	4	4	4	4	24
61	3	4	4	4	3	4	4	4	4	1	4	4	43	4	4	4	4	4	4	24	3	4	4	3	4	5	23	4	3	3	3	3	4	20
62	4	4	4	5	4	2	4	4	4	5	5	5	50	5	3	4	4	3	5	24	5	5	5	4	5	5	29	2	4	2	4	5	5	22
63	5	4	4	4	4	3	3	3	5	4	4	4	47	4	2	3	3	4	4	20	4	3	2	2	3	4	18	5	5	4	4	4	4	26
64	4	4	3	4	5	3	4	5	5	5	4	4	50	5	4	2	2	2	4	19	4	4	2	4	4	4	22	5	4	5	4	4	4	26
65	4	5	5	4	4	4	4	4	4	5	4	4	51	4	1	4	4	3	4	20	4	5	5	4	4	4	26	5	4	3	4	4	5	25
66	4	4	4	2	3	4	4	2	4	4	4	4	43	4	4	3	3	4	4	22	3	3	3	4	4	4	21	3	3	4	3	4	4	21
67	4	4	4	4	4	5	4	4	3	4	3	3	46	3	4	3	4	4	4	22	4	4	4	3	3	4	22	4	4	4	4	4	4	24
68	4	4	4	5	4	5	4	4	3	4	4	3	48	4	3	3	3	4	4	21	4	4	2	2	4	4	20	4	3	3	3	4	5	22
69	4	4	3	4	4	4	4	4	4	4	4	4	47	4	4	4	4	4	4	24	4	4	4	4	4	4	24	4	4	4	4	4	4	24
70	5	4	5	4	4	4	4	2	4	4	4	4	48	4	4	4	4	4	4	24	4	4	4	4	4	4	24	4	4	4	4	4	4	24
71	5	5	5	5	5	4	4	4	4	4	4	4	53	5	5	5	5	5	5	30	5	5	5	4	5	5	29	5	5	5	5	5	5	30
72	5	5	5	5	5	2	2	4	2	4	4	4	47	4	4	4	4	4	4	24	4	4	4	4	4	4	24	4	4	4	4	4	4	24
73	4	4	4	4	4	4	4	3	2	5	5	4	47	4	3	3	4	4	4	22	5	5	4	4	4	4	26	4	4	4	4	4	4	24
74	4	4	4	4	3	4	2	4	4	4	4	2	43	4	3	4	3	4	3	21	4	4	3	3	4	4	22	4	3	4	3	4	4	22
75	4	4	4	5	4	4	4	5	4	4	4	4	50	5	2	5	5	5	5	27	4	4	4	4	4	4	24	4	4	4	4	4	4	24
76	4	4	5	4	4	4	4	5	4	4	4	4	50	4	4	4	4	4	4	24	4	4	4	4	4	4	24	4	4	4	4	4	5	25
77	5	5	5	5	4	2	2	4	3	4	4	4	47	4	2	4	4	2	4	20	4	4	4	4	4	4	24	4	5	4	5	4	4	26
78	5	4	4	2	4	2	2	5	5	4	4	4	45	4	2	3	3	4	4	20	4	3	2	2	3	4	18	5	5	4	4	4	4	26
79	4	4	4	3	4	1	3	4	4	4	4	3	42	4	3	1	3	3	4	18	4	4	2	2	4	4	20	5	2	3	3	4	5	22
80	4	4	4	4	4	3	2	2	4	4	4	4	43	4	4	4	3	4	4	23	4	4	4	4	4	4	24	4	4	4	4	4	5	25
81	4	4	5	4	2	5	2	4	4	4	4	4	46	3	2	3	4	4	4	20	4	4	4	4	4	4	24	5	4	4	4	5	5	27

82	4	4	4	5	4	4	4	4	4	4	4	4	49	4	4	2	2	4	4	20	3	3	3	4	4	4	21	4	4	4	4	4	4	24
83	4	4	4	4	4	4	4	4	4	4	4	3	47	4	4	3	3	4	4	22	3	3	3	4	4	4	21	4	4	4	4	4	4	24
84	5	5	5	5	5	3	3	4	4	4	4	4	51	4	4	4	4	4	24	4	4	4	4	4	4	24	4	4	4	4	4	4	24	
85	4	4	2	5	4	2	2	4	4	4	4	4	43	4	4	4	4	5	5	26	4	4	2	2	4	5	21	4	2	4	4	4	22	
86	4	4	5	4	3	5	3	4	4	4	4	2	46	4	2	4	2	4	3	19	4	4	4	3	4	4	23	4	2	4	3	4	21	
87	4	4	5	4	2	5	2	4	4	4	4	4	46	3	2	3	4	4	4	20	4	4	4	4	4	4	24	5	4	4	4	5	3	25
88	5	5	5	5	4	4	3	4	3	4	4	4	50	4	2	4	4	2	4	20	4	4	4	4	4	4	24	4	5	4	5	4	26	
89	5	5	5	5	5	5	5	5	5	5	5	5	60	5	5	5	5	5	5	30	5	5	5	5	5	5	30	5	5	5	5	5	30	
90	4	4	4	5	4	4	4	5	4	4	4	4	50	5	4	5	5	5	5	29	4	4	4	4	4	4	24	4	4	4	4	4	24	



## LAMPIRAN IV

### UJI VALIDITAS DAN RELIABILITAS

#### 1. *Self Efficacy*

##### Correlations

	X1_1	X1_2	X1_3	X1_4	X1_5	X1_6	SELF_EFFICACY
X1_1 Pearson Correlation	1	.312**	.294**	.143	-.028	.455**	.476**
Sig. (2-tailed)		.003	.005	.179	.794	.000	.000
N	90	90	90	90	90	90	90
X1_2 Pearson Correlation	.312**	1	.199	.191	.444**	.338**	.672**
Sig. (2-tailed)	.003		.059	.072	.000	.001	.000
N	90	90	90	90	90	90	90
X1_3 Pearson Correlation	.294**	.199	1	.558**	.403**	.320**	.721**
Sig. (2-tailed)	.005	.059		.000	.000	.002	.000
N	90	90	90	90	90	90	90
X1_4 Pearson Correlation	.143	.191	.558**	1	.347**	.514**	.711**
Sig. (2-tailed)	.179	.072	.000		.001	.000	.000
N	90	90	90	90	90	90	90
X1_5 Pearson Correlation	-.028	.444**	.403**	.347**	1	.294**	.662**
Sig. (2-tailed)	.794	.000	.000	.001		.005	.000
N	90	90	90	90	90	90	90
X1_6 Pearson Correlation	.455**	.338**	.320**	.514**	.294**	1	.670**
Sig. (2-tailed)	.000	.001	.002	.000	.005		.000
N	90	90	90	90	90	90	90
SELF_EFFICACY Pearson Correlation	.476**	.672**	.721**	.711**	.662**	.670**	1
Sig. (2-tailed)	.000	.000	.000	.000	.000	.000	
N	90	90	90	90	90	90	90

\*\* . Correlation is significant at the 0.01 level (2-tailed).

#### Case Processing Summary

		N	%
Cases	Valid	90	100.0
	Excluded <sup>a</sup>	0	.0
	Total	90	100.0

#### Reliability Statistics

Cronbach's Alpha	N of Items
.717	6

a. Listwise deletion based on all variables in the procedure.

## 2. Self Esteem

### Correlations

		X2_1	X2_2	X2_3	X2_4	X2_5	X2_6	SELF_ESTEEM
X2_1	Pearson Correlation	1	.718**	.514**	.183	.439**	.316**	.710**
	Sig. (2-tailed)		.000	.000	.085	.000	.002	.000
	N	90	90	90	90	90	90	90
X2_2	Pearson Correlation	.718**	1	.568**	.307**	.432**	.334**	.776**
	Sig. (2-tailed)	.000		.000	.003	.000	.001	.000
	N	90	90	90	90	90	90	90
X2_3	Pearson Correlation	.514**	.568**	1	.669**	.341**	.184	.870**
	Sig. (2-tailed)	.000	.000		.000	.001	.082	.000
	N	90	90	90	90	90	90	90
X2_4	Pearson Correlation	.183	.307**	.669**	1	.378**	-.074	.704**
	Sig. (2-tailed)	.085	.003	.000		.000	.487	.000
	N	90	90	90	90	90	90	90
X2_5	Pearson Correlation	.439**	.432**	.341**	.378**	1	.334**	.638**
	Sig. (2-tailed)	.000	.000	.001	.000		.001	.000
	N	90	90	90	90	90	90	90
X2_6	Pearson Correlation	.316**	.334**	.184	-.074	.334**	1	.385**
	Sig. (2-tailed)	.002	.001	.082	.487	.001		.000
	N	90	90	90	90	90	90	90
SELF_	Pearson Correlation	.710**	.776**	.870**	.704**	.638**	.385**	1
ESTEE	Sig. (2-tailed)	.000	.000	.000	.000	.000	.000	
M	N	90	90	90	90	90	90	90

\*\* . Correlation is significant at the 0.01 level (2-tailed).

### Case Processing Summary

		N	%
Cases	Valid	90	100.0
	Excluded <sup>a</sup>	0	.0
	Total	90	100.0

### Reliability Statistics

Cronbach's Alpha	N of Items
.769	6

a. Listwise deletion based on all variables in the procedure.

### 3. Lingkungan Kerja

Correlations

	X3_1	X3_2	X3_3	X3_4	X3_5	X3_6	LINGKUNGAN_K ERJA
X3_1 Pearson Correlation	1	.147	.591**	.232*	.122	.096	.613**
Sig. (2-tailed)		.168	.000	.028	.251	.367	.000
N	90	90	90	90	90	90	90
X3_2 Pearson Correlation	.147	1	.364**	.742**	.308**	-.033	.738**
Sig. (2-tailed)	.168		.000	.000	.003	.759	.000
N	90	90	90	90	90	90	90
X3_3 Pearson Correlation	.591**	.364**	1	.406**	.112	-.149	.667**
Sig. (2-tailed)	.000	.000		.000	.293	.162	.000
N	90	90	90	90	90	90	90
X3_4 Pearson Correlation	.232*	.742**	.406**	1	.461**	.104	.812**
Sig. (2-tailed)	.028	.000	.000		.000	.329	.000
N	90	90	90	90	90	90	90
X3_5 Pearson Correlation	.122	.308**	.112	.461**	1	.352**	.558**
Sig. (2-tailed)	.251	.003	.293	.000		.001	.000
N	90	90	90	90	90	90	90
X3_6 Pearson Correlation	.096	-.033	-.149	.104	.352**	1	.283**
Sig. (2-tailed)	.367	.759	.162	.329	.001		.007
N	90	90	90	90	90	90	90
LING Pearson Correlation	.613**	.738**	.667**	.812**	.558**	.283**	1
KUNG Sig. (2-tailed)	.000	.000	.000	.000	.000	.007	
AN_K N	90	90	90	90	90	90	90

\*\* . Correlation is significant at the 0.01 level (2-tailed).

\* . Correlation is significant at the 0.05 level (2-tailed).

Case Processing Summary

		N	%
Cases	Valid	90	100.0
	Excluded <sup>a</sup>	0	.0
	Total	90	100.0

Reliability Statistics

Cronbach's Alpha	N of Items
.680	6

a. Listwise deletion based on all variables in the procedure.







Y1_12	Pearson Correlation	.092	.120	-.048	.025	.168	-.214*	.166	.050	.134	.220*	.524**	1	.376**
	Sig. (2-tailed)	.390	.262	.651	.815	.114	.043	.118	.641	.209	.037	.000		.000
	N	90	90	90	90	90	90	90	90	90	90	90	90	90
KEPUASAN_K ERJA	Pearson Correlation	.393**	.532**	.373**	.389**	.525**	.302**	.463**	.348**	.315**	.434**	.320**	.376**	1
	Sig. (2-tailed)	.000	.000	.000	.000	.000	.004	.000	.001	.002	.000	.002	.000	
	N	90	90	90	90	90	90	90	90	90	90	90	90	90

\*\* . Correlation is significant at the 0.01 level (2-tailed).

\* . Correlation is significant at the 0.05 level (2-tailed).

#### Case Processing Summary

		N	%
Cases	Valid	90	100.0
	Excluded <sup>a</sup>	0	.0
	Total	90	100.0

#### Reliability Statistics

Cronbach's Alpha	N of Items
.671	12

a. Listwise deletion based on all variables in the procedure.

**Tabel Hasil Uji Validitas**

Variabel	Indikator	Hitung	Tabel	Keterangan
<i>Self Efficacy</i>	X1.1	0,476	0,207	Valid
	X1.2	0,672	0,207	Valid
	X1.3	0,721	0,207	Valid
	X1.4	0,711	0,207	Valid
	X1.5	0,662	0,207	Valid
	X1.6	0,670	0,207	Valid
<i>Self Esteem</i>	X2.1	0,710	0,207	Valid
	X2.2	0,776	0,207	Valid
	X2.3	0,870	0,207	Valid
	X2.4	0,704	0,207	Valid
	X2.5	0,638	0,207	Valid
	X2.6	0,385	0,207	Valid
Lingkungan Kerja	X3.1	0,613	0,207	Valid
	X3.2	0,738	0,207	Valid
	X3.3	0,667	0,207	Valid
	X3.4	0,812	0,207	Valid
	X3.5	0,558	0,207	Valid
	X3.6	0,238	0,207	Valid
Kepuasan Kerja	Y1.1	0,393	0,207	Valid
	Y1.2	0,532	0,207	Valid
	Y1.3	0,373	0,207	Valid
	Y1.4	0,389	0,207	Valid
	Y1.5	0,525	0,207	Valid
	Y1.6	0,302	0,207	Valid
	Y1.7	0,463	0,207	Valid
	Y1.8	0,348	0,207	Valid
	Y1.9	0,315	0,207	Valid
	Y1.10	0,434	0,207	Valid
	Y1.11	0,320	0,207	Valid
	Y1.12	0,376	0,207	Valid

**Tabel Hasil Uji Reliabilitas**

Variabel	<i>cronbach's Alpha</i>	<i>Constanta</i>	<i>N Of Items</i>
<i>Self Efficacy (X<sub>1</sub>)</i>	0,717	0,60	6
<i>Self Esteem (X<sub>2</sub>)</i>	0,769	0,60	6
Lingkungan Kerja (X <sub>3</sub> )	0,680	0,60	6
Kepuasan Kerja (Y)	0,671	0,60	12

**LAMPIRAN V**  
**UJI ASUMSI KLASIK**

**1. Uji Normalitas**

<b>One-Sample Kolmogorov-Smirnov Test</b>		
		Unstandardized Residual
N		90
Normal Parameters <sup>a</sup>	Mean	.0000000
	Std. Deviation	2.54733350
Most Extreme Differences	Absolute	.050
	Positive	.050
	Negative	-.044
Kolmogorov-Smirnov Z		.473
Asymp. Sig. (2-tailed)		.979
a. Test distribution is Normal.		

**2. Uji Multikolinieritas**

Model	Collinearity Statistics	
	Tolerance	VIF
(Constant)		
<i>Self Efficacy</i>	,686	1,458
<i>Self Esteem</i>	,684	1,461
Lingkungan Kerja	,919	1,089

**3. Uji Autokorelasi**

<b>Model Summary<sup>b</sup></b>					
Model	R	R Square	Adjusted R Square	Std. Error of the Estimate	Durbin-Watson
1	,748 <sup>a</sup>	,559	,275	2,59138	1,587
a. Predictors: (Constant), X3, X2, X1					
b. Dependent Variable: Y					

#### 4. Uji Heteroskedastisitas

Coefficients <sup>a</sup>						
Model		Unstandardized Coefficients		Standardized Coefficients	t	Sig.
		B	Std. Error	Beta		
1	(Constant)	3.273	1.865		1.755	.083
	SELF_EFFICACY	-.034	.067	-.066	-.506	.614
	SELF_ESTEEM	.004	.069	.007	.057	.955
	LINGKUNGAN_KERJA	-.023	.068	-.038	-.341	.734

a. Dependent Variable: RES2

### LAMPIRAN VI ANALISIS REGRESI BERGANDA

Model		Unstandardized Coefficients		Standardized Coefficients	t	Sig.
		B	Std. Error	Beta		
1	(Constant)	28,451	3,236		8,793	,000
	X1	,009	,116	,008	,078	,938
	X2	,380	,119	,348	3,187	,002
	X3	,436	,117	,350	3,715	,000

a. Dependent Variable: Y

### LAMPIRAN VII UJI HIPOTESIS

#### 1. Koefisien Korelasi (R) dan Koefisien Determinasi (R<sup>2</sup>)

Model Summary <sup>b</sup>					
Model	R	R Square	Adjusted R Square	Std. Error of the Estimate	Durbin-Watson
1	,748 <sup>a</sup>	,559	,275	2,59138	1,587

a. Predictors: (Constant), X3, X2, X1  
b. Dependent Variable: Y

## 2. Uji Simultan (Uji F)

ANOVA <sup>b</sup>						
Model		Sum of Squares	Df	Mean Square	F	Sig.
1	Regression	247,387	3	82,462	12,280	,000 <sup>a</sup>
	Residual	577,513	86	6,715		
	Total	824,900	89			
a. Predictors: (Constant), X3, X2, X1						
b. Dependent Variable: Y						

## 3. Uji Parsial (Uji t)

Model		Unstandardized Coefficients		Standardized Coefficients	t	Sig.
		B	Std. Error	Beta		
1	(Constant)	28,451	3,236		8,793	,000
	X1	,009	,116	,008	,078	,938
	X2	,380	,119	,348	3,187	,002
	X3	,436	,117	,350	3,715	,000
a. Dependent Variable: Y						

## NAMA-NAMA KARYAWAN PT.PLN (PERSERO) AREA BULUKUMBA

Personnel Number	BusA	Business Area	Personnel Subarea	Gender Key	Religious Denomination Key
JONI ABDULLAH	7417	Area Bulukumba	UP3 BULUKUMBA	Male	Islamic
RAMLI RUKKA	7417	Area Bulukumba	UP3 BULUKUMBA	Male	Islamic
TONY ISMAIL	7417	Area Bulukumba	UP3 BULUKUMBA	Male	Islamic
H. NASTURA	7417	Area Bulukumba	UP3 BULUKUMBA	Male	Islamic
SUPARDI	7417	Area Bulukumba	UP3 BULUKUMBA	Male	Islamic
MUH SAID HUSAIN	7417	Area Bulukumba	UP3 BULUKUMBA	Male	Islamic
ISMAIL	7417	Area Bulukumba	UP3 BULUKUMBA	Male	Islamic
MUH. ANIS C.PARERA	7417	Area Bulukumba	ULP SINJAI	Male	Islamic
MUH SABIR	7417	Area Bulukumba	ULP JENEPONTO	Male	Islamic
HAMZAH M	7417	Area Bulukumba	ULP BANTAENG	Male	Islamic
FIRMAN	7417	Area Bulukumba	ULP SINJAI	Male	Islamic
AENUDDIN	7417	Area Bulukumba	UP3 BULUKUMBA	Male	Islamic
ALIM BAQRI	7417	Area Bulukumba	ULP JENEPONTO	Male	Islamic
BATE	7417	Area Bulukumba	UP3 BULUKUMBA	Male	Islamic
MUH. HAERUL SALEH	7417	Area Bulukumba	ULP BANTAENG	Male	Islamic
AMBO APPE	7417	Area Bulukumba	UP3 BULUKUMBA	Male	Islamic
ALI MANSYUR	7417	Area Bulukumba	UP3 BULUKUMBA	Male	Islamic
MUH. ASBAR	7417	Area Bulukumba	ULP JENEPONTO	Male	Islamic
SUAIB	7417	Area Bulukumba	UP3 BULUKUMBA	Male	Islamic
HAMZAH KANNA	7417	Area Bulukumba	ULP TANETE	Male	Islamic
ABDUL AZIS	7417	Area Bulukumba	UP3 BULUKUMBA	Male	Islamic
H. HASYIM	7417	Area Bulukumba	ULP BANTAENG	Male	Islamic
RAMLAN HARAHAP	7417	Area Bulukumba	ULP JENEPONTO	Male	Islamic
MUH. RUSTAM	7417	Area Bulukumba	ULP JENEPONTO	Male	Islamic
MUSTARI	7417	Area Bulukumba	ULP TANETE	Male	Islamic
MAHMUDDIN	7417	Area Bulukumba	ULP JENEPONTO	Male	Islamic
M.NATSIR A	7417	Area Bulukumba	ULP JENEPONTO	Male	Islamic
YUSWASTUTY YAHYA	7417	Area Bulukumba	UP3 BULUKUMBA	Female	Islamic
SYAHRIAL YUSUF MARDIN	7417	Area Bulukumba	UP3 BULUKUMBA	Male	Islamic
MUH.RAMLI M	7417	Area Bulukumba	ULP KALUMPANG	Male	Islamic
AHMAD ILYAS	7417	Area Bulukumba	ULP PNRITA LOPI	Male	Islamic
DANI HAMDANI	7417	Area Bulukumba	UP3 BULUKUMBA	Male	Islamic
RAKHMAD KURNIAWAN	7417	Area Bulukumba	UP3 BULUKUMBA	Male	Islamic
A. DINDERA SAU	7417	Area Bulukumba	UP3 BULUKUMBA	Male	Islamic
BUSTAMIN	7417	Area Bulukumba	ULP SELAYAR	Male	Islamic
A. HENDRA HERIANTO R.	7417	Area Bulukumba	UP3 BULUKUMBA	Male	Islamic
ISMAIL USMAN	7417	Area Bulukumba	ULP SINJAI	Male	Islamic
HAERUDDIN RAHMAN	7417	Area Bulukumba	ULP SINJAI	Male	Islamic
AGUS DWIPUTRA	7417	Area Bulukumba	UP3 BULUKUMBA	Male	Islamic
MOHAMMAD SHOLIKHIN AL RAJABI	7417	Area Bulukumba	UP3 BULUKUMBA	Male	Islamic
ANDHIKA PRANANDA	7417	Area Bulukumba	ULP SINJAI	Male	Islamic

AGUNG KAMARUZZAMAN	7417	Area Bulukumba	ULP BANTAENG	Male	Islamic
MUSRIYADI	7417	Area Bulukumba	ULP BANTAENG	Male	Islamic
INCE ARDYANSAH	7417	Area Bulukumba	ULP JENEPONTO	Male	Islamic
INSAN SOSIAWAN GESSA	7417	Area Bulukumba	UP3 BULUKUMBA	Male	Islamic
ANDRI KORNIAWAN	7417	Area Bulukumba	UP3 BULUKUMBA	Male	Islamic
SUYUDI	7417	Area Bulukumba	ULP PNRITA LOPI	Male	Islamic
HUSAIN	7417	Area Bulukumba	ULP PNRITA LOPI	Male	Islamic
ADI PRASETYO	7417	Area Bulukumba	ULP SELAYAR	Male	Islamic
ARGA AL AMIN	7417	Area Bulukumba	UP3 BULUKUMBA	Male	Islamic
RHAMADANI WIBISONO	7417	Area Bulukumba	ULP BANTAENG	Male	Islamic
PERI INDRIYANTO	7417	Area Bulukumba	ULP SELAYAR	Male	Islamic
HERDA DWI CAHYANOVA	7417	Area Bulukumba	ULP SINJAI	Male	Islamic
ARFANDY ARIFIN	7417	Area Bulukumba	ULP JENEPONTO	Male	Islamic
YUSRAN YUNUS	7417	Area Bulukumba	ULP JENEPONTO	Male	Islamic
RUDIANSAN	7417	Area Bulukumba	ULP SINJAI	Male	Islamic
MUSTOFA KAMIL	7417	Area Bulukumba	UP3 BULUKUMBA	Male	Islamic
AYU FEBRINA ANGGITYANINGRUM	7417	Area Bulukumba	UP3 BULUKUMBA	Female	Islamic
AGUSTIAN	7417	Area Bulukumba	ULP SINJAI	Male	Islamic
DIYAH PUDAK WANGI	7417	Area Bulukumba	UP3 BULUKUMBA	Female	Islamic
ANDI NURTRIMARINI KARIM	7417	Area Bulukumba	UP3 BULUKUMBA	Female	Islamic
RUDY GUNAWAN	7417	Area Bulukumba	ULP SINJAI	Male	Islamic
IRWAN	7417	Area Bulukumba	ULP SELAYAR	Male	Islamic
RYAN RYANTO RAHMAN	7417	Area Bulukumba	ULP SELAYAR	Male	Islamic
ALFIAN ROMADHAN	7417	Area Bulukumba	UP3 BULUKUMBA	Male	Islamic
RISKY AMALIA WIDIANI	7417	Area Bulukumba	UP3 BULUKUMBA	Female	Islamic
JEANIKA OLIVIA	7417	Area Bulukumba	ULP PNRITA LOPI	Female	Islamic
RYAN MARESTA HADI	7417	Area Bulukumba	ULP JENEPONTO	Male	Islamic
MUHAMAD HAMI PRADIPTA	7417	Area Bulukumba	ULP SELAYAR	Male	Islamic
MICHAEL BRYAN PONTOH	7417	Area Bulukumba	ULP KALUMPANG	Male	Katholik
DANANG SURYA CAHYONO DWI SAPUTRO	7417	Area Bulukumba	ULP BANTAENG	Male	Islamic
MUHAMMAD RAKHMAN DIMAS CANDRA	7417	Area Bulukumba	ULP SELAYAR	Male	Islamic
TEGA SUGITO	7417	Area Bulukumba	ULP KALUMPANG	Male	Islamic
EDI SUDRAJAT	7417	Area Bulukumba	ULP KALUMPANG	Male	Islamic
MUH. REZA ADRIAN B.	7417	Area Bulukumba	ULP SELAYAR	Male	Islamic
MOHAMMAD ARIF	7417	Area Bulukumba	ULP KALUMPANG	Male	Islamic
NUR ASIA	7417	Area Bulukumba	UP3 BULUKUMBA	Female	Islamic
RISA WAHYU GUNTORO	7417	Area Bulukumba	ULP TANETE	Male	Islamic
YAREK AGUNG PRABOWO	7417	Area Bulukumba	ULP JENEPONTO	Male	Islamic
RADIKSA ADHI CAHYA EFFENDY	7417	Area Bulukumba	ULP TANETE	Male	Islamic
CHOYIN SETYO BAGUS	7417	Area Bulukumba	ULP PNRITA LOPI	Male	Islamic
FAIZ FATA ROBBANI	7417	Area Bulukumba	UP3 BULUKUMBA	Male	Islam
HILMY DWIPUTRA	7417	Area Bulukumba	ULP TANETE	Male	Islamic
MUH JABALUDDIN NUR	7417	Area Bulukumba	ULP SINJAI	Male	Islamic

RAHMAT HIDAYAT M	7417	Area Bulukumba	ULP SINJAI	Male	Islamic
MUHAMMAD AKHIRUL ANAM	7417	Area Bulukumba	ULP KALUMPANG	Male	Islamic
MUHAMAD UFO MUSTAFA	7417	Area Bulukumba	ULP BANTAENG	Male	Islamic
RIDHO HIDAYAH	7417	Area Bulukumba	ULP SINJAI	Male	Islamic
RENI SULASTRI	7417	Area Bulukumba	ULP TANETE	Female	Islamic
MUSTAKIM	7417	Area Bulukumba	ULP SINJAI	Male	Islamic
CLARA AYU ZILVANA	7417	Area Bulukumba	UP3 BULUKUMBA	Female	Islamic
FAISAL MUSLIMIN	7417	Area Bulukumba	ULP KALUMPANG	Male	Islamic
ZAENAL	7417	Area Bulukumba	ULP BANTAENG	Male	Islamic
AGUSSALIM SAHRIR	7417	Area Bulukumba	ULP SELAYAR	Male	Islamic
FERI ARDIANSYAH	7417	Area Bulukumba	ULP PNRITA LOPI	Male	Islamic
A. MANGKONA T	7417	Area Bulukumba	ULP TANETE	Male	Islamic
MUH. IKRAAM SYIDIQ R	7417	Area Bulukumba	ULP JENEPONTO	Male	Islamic
ARSAM ASDAR	7417	Area Bulukumba	ULP PNRITA LOPI	Male	Islamic
RIVAD YUNUS	7417	Area Bulukumba	ULP BANTAENG	Male	Islamic
EKO TRIYANTO	7417	Area Bulukumba	ULP BANTAENG	Male	Islamic
KHAIRIL ANWAR	7417	Area Bulukumba	UP3 BULUKUMBA	Male	Islamic
RIO SANDI SALMAN	7417	Area Bulukumba	ULP TANETE	Male	Islamic
ADJI TRI HANDOKO	7417	Area Bulukumba	ULP BANTAENG	Male	Islamic
IRHAM MAHSUR	7417	Area Bulukumba	ULP JENEPONTO	Male	Islamic
ALFIN S	7417	Area Bulukumba	ULP SINJAI	Male	Islamic
ANDI DEDE HAFIZULLAH	7417	Area Bulukumba	ULP SINJAI	Male	Islamic
BISMO NUGROHO SEPTIAN PRATAMA	7417	Area Bulukumba	ULP SELAYAR	Male	Protestan
SUMARLIN	7417	Area Bulukumba	ULP SINJAI	Male	Islamic
LUTFI MUGEN PAMUNGKAS	7417	Area Bulukumba	ULP PNRITA LOPI	Male	Islamic
MUH. HASBI HAMRAN	7417	Area Bulukumba	ULP SELAYAR	Male	Islamic



## DAFTAR RIWAYAT HIDUP



Ernawati lahir di Provinsi Sulawesi Selatan Kabupaten Bulukumba Kecamatan Rilau Ale Desa Bonto Mate'ne pada tanggal 07 Agustus 1996. Penulis merupakan anak pertama dari dua bersaudara dari pasangan Ahmad dan Diana. Tahun 2002 memulai pendidikan di Sekolah Dasar Negeri 94 Balimbing, kemudian pada tahun 2008 melanjutkan pendidikan ke Sekolah Menengah Pertama Negeri 8 Bontolohe dan lulus pada tahun 2011. Pada tahun yang sama, melanjutkan pendidikan di Sekolah Menengah Atas Negeri 10 Bulukumba dan lulus pada tahun 2014. Dan masih pada tahun yang sama lanjut ke jenjang Perguruan Tinggi di Universitas Islam Negeri Alauddin Makassar. Fakultas Ekonomi dan Bisnis Islam, Jurusan Manajemen melalui jalur SPAN-PTKAIN dan selesai pada tahun 2019 dengan IPK 3.65. Tahun 2017 mengikuti kegiatan praktek kerja lapangan selama kurang lebih 1 bulan di Kantor Bupati Bulukumba. Kemudian tahun berikutnya yakni tahun 2018 tepatnya tanggal 28 Maret sampai 11 Mei mengikuti Kuliah Kerja Nyata (KKN) di Desa Laiyolo Baru Kecamatan Bontosikuyu Kabupaten Kepulauan Selayar.