

**APLIKASI MEDIA PEMBELAJARAN MATEMATIKA TINGKAT SMU
BERBASIS ANDROID**



Skripsi

Diajukan untuk Memenuhi Salah Satu Syarat Meraih Gelar
Sarjana Teknik Jurusan Teknik Informatika
Pada Fakultas Sains dan Teknologi

UIN Alauddin Makassar

Oleh:

ALDY MUNZIR UMAR

NIM. 60200113064

JURUSAN TEKNIK INFORMATIKA

FAKULTAS SAINS DAN TEKNOLOGI

UIN ALAUDDIN MAKASSAR

2019

PERSETUJUAN PEMBIMBING

Pembimbing penulisan skripsi saudara **Aldy Munzir Umar: 60200113064**, mahasiswa Jurusan Teknik Informatika pada Fakultas Sains dan Teknologi Universitas Islam Negeri (UIN) Alauddin Makassar, setelah dengan seksama meneliti dan mengoreksi skripsi yang bersangkutan dengan judul, "**Aplikasi Media Pembelajaran Matematika Tingkat SMU Berbasis Android**", memandang bahwa skripsi tersebut telah memenuhi syarat-syarat ilmiah dan dapat disetujui untuk diajukan ke sidang Munaqasyah.

Demikian persetujuan ini diberikan untuk proses selanjutnya.

Pembimbing I



Nur Afil, S.T., M.T.
NIP. 19811024 200912 1 003

Makassar, 09 Februari 2019
Pembimbing II



A. Muhammad Syafar, S.T., M.T.
NIP. 70010063

UNIVERSITAS ISLAM NEGERI
ALAUDDIN
M A K A S S A R

PERNYATAAN KEASLIAN SKRIPSI

Mahasiswa yang bertanda tangan di bawah ini :

Nama : Aldy Munzir Umar
NIM : 60200113064
Tempat/Tgl. Lahir : Kolaka, 13 October 1995
Jurusan : Teknik Informatika
Fakultas/Program : Sains dan Teknologi
Judul : Aplikasi Media Pembelajaran Matematika Tingkat
SMU Berbasis Android

Menyatakan dengan sebenarnya bahwa skripsi yang saya tulis ini benar merupakan hasil karya saya sendiri. Jika dikemudian hari terbukti bahwa ini merupakan duplikasi, tiruan, plagiat, atau dibuat oleh orang lain, sebagian atau seluruhnya, maka skripsi dan gelar yang diperoleh karenanya batal demi hukum.

Makassar, 26 Februari 2019
Penyusun,

Aldy Munzir Umar
NIM : 60200113064

UNIVERSITAS ISLAM ALAUDDIN
ALAUDDIN
M A K A S S A R

PENGESAHAN SKRIPSI

Skripsi yang berjudul "Aplikasi Media Pembelajaran Matematika Tingkat SMU Berbasis Android" yang disusun oleh Aldy Munzir Umar, NIM 60200113064, mahasiswa Jurusan Teknik Informatika pada Fakultas Sains dan Teknologi UIN Alauddin Makassar, telah diuji dan dipertahankan dalam sidang munaqasyah yang di selenggarakan pada Hari Selasa Tanggal 26 Februari 2019 M, bertepatan dengan 21 Jumadil Akhir 1440 H, dinyatakan telah dapat diterima sebagai salah satu syarat untuk memperoleh gelar Sarjana dalam Ilmu Teknik Informatika, Jurusan Teknik Informatika.

Makassar, 26 Februari 2019 M.

21 Jumadil Akhir 1440 H,

DEWAN PENGUJI:

Ketua	: Prof. Dr. H. Arifuddin, M.Ag.	
Sekretaris	: Firmansyah Ibrahim, S.Kom., M.Kom.	
Munaqisy I	: Faisal Akib, S.Kom., M.Kom.	
Munaqisy II	: Dr. Shuhufi Abdullah, M.Ag.	
Pembimbing I	: Nur Afif, S.T., M.T.	
Pembimbing II	: A. Muhammad Syafar, S.T., M.T.	

Diketahui oleh:

Dekan Fakultas Sains dan Teknologi
UIN Alauddin Makassar,



Prof. Dr. H. Arifuddin, M.Ag.

NIP. 19691205 199303 1 001

KATA PENGANTAR



Puji syukur penulis panjatkan kehadiran Allah swt. yang telah memberikan rahmat dan hidayah-Nya serta shalawat dan taslim kepada Nabi Muhammad saw. beserta keluarganya dan para sahabat, sehingga penulis dapat menyelesaikan skripsi dengan judul “Aplikasi Media Pembelajaran Matematika Tingkat SMU Berbasis Android”. Skripsi ini disusun untuk memenuhi salah satu syarat memperoleh gelar Sarjana Universitas Islam Negeri Alauddin Makassar. Hasil penelitian ini diharapkan dapat menambah khasanah dan wawasan, khususnya di bidang teknologi, dan pendidikan.

Selama menyelesaikan penyusunan skripsi ini penulis telah banyak mendapat bantuan dari berbagai pihak, baik secara langsung maupun tidak langsung. Untuk itu, dengan segala kerendahan hati, penulis ingin menyampaikan ucapan terima kasih yang sebesar-besarnya kepada semua pihak yang turut membantu, khususnya Ayahanda Drs. Umar Alwi dan Ibunda Nuraeni Syam, BA. yang selalu memberikan semangat dan doa tiada henti, dukungan moral maupun material, kasih sayang yang tak ternilai harganya serta saudara-saudaraku tercinta yang selalu memberikan dukungannya. Serta ucapan terima kasih kepada :

1. Bapak Prof. Dr. H. Musafir Pababbari, M.Si. sebagai Rektor Universitas Islam Negeri (UIN) Alauddin Makassar.
2. Bapak Prof. Dr. H. Arifuddin, M. Ag. sebagai Dekan Fakultas Sains dan Teknologi Universitas Islam Negeri (UIN) Alauddin Makassar.

3. Bapak Faisal, S.T., M.T. sebagai Ketua Jurusan Teknik Informatika dan Bapak A. Muhammad Syafar, S.T., M.T. sebagai Sekretaris Jurusan Teknik Informatika.
4. Bapak Nur Afif, S.T., M.T. sebagai pembimbing I dan Bapak A. Muhammad Syafar, S.T., M.T. sebagai pembimbing II yang telah membimbing dan membantu penulis untuk mengembangkan pemikiran dalam penyusunan skripsi ini hingga selesai.
5. Bapak Faisal Akib, S.Kom., M.Kom. sebagai penguji I dan Bapak Dr. Suhufi Abdullah, M.Ag. sebagai penguji II yang telah menguji dan membantu penulis untuk mengembangkan pemikiran dalam penyusunan skripsi ini hingga selesai.
6. Seluruh dosen, staf dan karyawan Jurusan Teknik Informatika Fakultas Sains dan Teknologi UIN Alauddin Makassar yang telah banyak memberikan sumbangsih baik tenaga maupun pikiran.
7. Seluruh staf dan karyawan Fakultas Sains dan Teknologi UIN Alauddin Makassar yang telah banyak memberikan sumbangsih baik tenaga maupun pikiran.
8. Terkhusus kepada Kakanda Amar Ma'ruf, S.Kom. yang telah banyak membantu, meluangkan waktu dan membimbing penulis selama mengerjakan tugas akhir serta selalu memotivasi dan memberikan ide – ide yang membangun.
9. Terima kasih kepada Keluarga Besar Jurusan Teknik Informatika terkhusus angkatan 2013 “13INER” atas kebersamaan, kekeluargaan, dukungan, dan canda tawa yang sering kali muncul mewarnai hari-hari penulis selama duduk di bangku kuliah.

10. Semua pihak yang tidak dapat disebutkan satu per satu, yang telah dengan tulus ikhlas memberikan doa dan motivasi kepada penulis sehingga dapat terselesaikan skripsi ini.

Penulis sadar bahwa tentunya dalam penulisan skripsi ini masih banyak terdapat kekurangan untuk itu saran dan kritik dari pembaca yang sifatnya membangun sangat diharapkan, demi pengembangan kemampuan penulis kedepan.

Akhir kata, hanya kepada Allah swt. Penulis memohon ridho dan maghfirah-Nya, semoga keikhlasan dan bantuan yang telah diberikan kepada penulis dapat bernilai pahala disisi-Nya. Semoga karya ini dapat memberikan manfaat kepada mereka yang membutuhkan, semoga Allah swt. Melimpahkan rahmat-Nya kepada kita semua. Amin.

Makassar, Maret 2019
Penyusun,

UNIVERSITAS ISLAM NEGERI
ALAUDDIN
M A K A S S A R

Aldy Munzir Umar
NIM: 60200113064

ABSTRAK

Nama : Aldy Munzir Umar
Nim : 60200113064
Jurusan : Teknik Informatika
Judul : Aplikasi Media Pembelajaran Matematika tingkat SMU berbasis Android.
Pembimbing I : Nur Afif, S.T., M.T.
Pembimbing II : A. Muhammad Syafar, S.T., M.T.

Matematika adalah ilmu yang mempelajari tentang perhitungan, pengurangan, pembagian, dan perkalian. Berkembang dari hal tersebut, matematika menjadi mata pelajaran yang mempunyai banyak rumus, simbol, dan lain-lain pada jenjang yang tinggi seperti SMU sehingga sukar dipahami oleh para pelajar baik itu dalam pemahaman materi ataupun pemahaman dalam mengerjakan soal-soal.

Tujuan dari penelitian ini adalah untuk memudahkan pelajar dalam memahami materi ataupun dalam mengerjakan soal-soal dengan merancang dan membangun sebuah aplikasi Media Pembelajaran Matematika tingkat SMU Berbasis Android sebagai media pembelajaran bagi para siswa baik terpandu maupun tidak terpandu.

Hasil dari penelitian ini berupa aplikasi yang dapat menampilkan materi matematika, latihan soal-soal, serta video penjelasan dalam mengerjakan suatu soal yang berlandaskan Kurikulum 2013 revisi 2017 dari Kementerian Pendidikan dan Kebudayaan.

Kata Kunci: Matematika, Media Pembelajaran, *Mobile, Android.*

ALA UDDIN
M A K A S S A R

DAFTAR ISI

PERSETUJUAN PEMBIMBING	ii
PERNYATAAN KEASLIAN SKRIPSI	iii
PENGESAHAN SKRIPSI	iv
KATA PENGANTAR	v
ABSTRAK	viii
DAFTAR ISI	ix
DAFTAR TABEL	xi
DAFTAR GAMBAR	xii
BAB I	1
PENDAHULUAN	1
A. Latar Belakang Masalah.....	1
B. Rumusan Masalah	7
C. Fokus Penelitian dan Deskripsi Fokus	7
D. Kajian Pustaka.....	8
E. Tujuan Dan Manfaat Penelitian	10
BAB II	11
TINJAUAN TEORITIS	11
A. Tinjauan Tentang Aplikasi	11
B. Tinjauan Tentang Media Pembelajaran	12
C. Tinjauan Tentang Android	13
D. Tinjauan Tentang Android Studio.....	15
E. Tinjauan Tentang Matematika	16
BAB III	18
METODE PENELITIAN	18
A. Jenis Penelitian.....	18
B. Pendekatan Penelitian	18
C. Sumber Data.....	18
D. Metode pengumpulan Data	18
E. Alat dan Bahan Penelitian.....	19
1. Perangkat Keras	19
2. Perangkat Lunak.....	20
F. Teknik Pengolahan dan Analisis Sistem	20
1. Pengolahan Data.....	20
2. Analisis Data	20
G. Metode Perancangan Aplikasi.....	21
H. Teknik Pengujian Sistem	22
BAB IV	25
ANALISIS DAN PERANCANGAN	25

A. Analisis Sistem yang sedang berjalan	25
B. Analisis Sistem yang diusulkan	26
1. Analisis Masalah	26
2. Analisis Kebutuhan	26
3. Analisis kelemahan	29
C. Perancangan sistem	29
1. Use Case Diagram	29
2. Class Diagram	30
3. Sequence Diagram	31
4. Aktiviti Diagram	33
5. Struktur Navigasi	35
6. Perancangan Antarmuka (Interface)	36
BAB V	44
IMPLEMENTASI DAN PENGUJIAN SISTEM	44
A. Implementasi	44
1. Interface	44
B. Pengujian	50
1. Pengujian Fungsional	51
2. Pengujian Black Box	51
3. Pengujian Kelayakan Sistem	56
BAB VI	64
PENUTUP	64
A. Kesimpulan	64
B. Saran	64
DAFTAR PUSTAKA	66

DAFTAR TABEL

Tabel V.1 : Hasil Pengujian Fungsional	51
Tabel V.2 : Pengujian Menu Utama.....	52
Table V.3 : Pengujian menu pilih kelas.....	53
Tabel V.4 : Pengujian menu pilih bab	53
Tabel V.5 :Pengujian kategori menu latihan	54
Table V.6 : Pengujian Pengujian kategori menu video	55
Table V.7 : Pengujian menu tentang	55
Table V.8 : Pengujian list video	56



DAFTAR GAMBAR

Gambar III.1 : Model Waterfall.....	21
Gambar IV.1 : Flowmap Diagram Sistem Yang Berjalan	25
Gambar IV.2 : Use Case Diagram.....	30
Gambar IV.3 : Class Diagram.....	30
Gambar IV.4 : Sequence Diagram Menampilkan Materi Matematika	31
Gambar IV.5 : Sequence Diagram Latihan Soal	32
Gambar IV.6 : Sequence Diagram Video Penjelasan	33
Gambar IV.7 : Activity Diagram	34
Gambar IV.8 : Struktur Navigasi	35
Gambar IV.9 : Desain Antarmuka Splashscreen.....	36
Gambar IV.10 : Desain Antarmuka Side Menu	37
Gambar IV.11 : Desain Antarmuka Main menu	38
Gambar IV.12 : Desain Antarmuka Menu Materi.....	39
Gambar IV.13 : Desain Antarmuka Menu Teori.....	40
Gambar IV.14 : Desain Antarmuka Menu Soal	41
Gambar IV.15 : Desain Antarmuka Menu About	42
Gambar V.1 : Antarmuka Splashscreen	44
Gambar V.2 : Antarmuka beranda.....	45
Gambar V.3 : Antarmuka Menu Pilih Bab	46
Gambar V.4 : Antarmuka Menu Materi	47
Gambar V.5 : Antarmuka Menu Latihan.....	48
Gambar V.6 : Antarmuka Menu Video penjelasan	49
Gambar V.7 : Antarmuka Menu Tentang	50
Gambar V.8 : Bagan Hasil Pertanyaan Pertama.....	58
Gambar V.9 : Bagan Hasil Pertanyaan Kedua	58
Gambar V.10 : Bagan Hasil Pertanyaan Ketiga	59
Gambar V.11 : Bagan Hasil Pertanyaan Keempat	60
Gambar V.12 : Bagan Hasil Pertanyaan Kelima	60
Gambar V.13 : Bagan Hasil Pertanyaan Keenam.....	61
Gambar V.14 : Bagan Hasil Pertanyaan Ketujuh.....	62
Gambar V.15 : Bagan Hasil Pertanyaan Kedelapan.....	62
Gambar V.16 : Bagan Hasil Pertanyaan Kesembilan.....	63

BAB I

PENDAHULUAN

A. Latar Belakang Masalah

Matematika adalah ilmu keteraturan, ilmu tentang struktur yang terorganisasikan mulai dari unsur yang tidak didefinisikan, ke unsur yang didefinisikan ke aksioma atau postulat dan akhirnya ke dalil (Ruseffendi,1980).

Menurut Permendiknas No 22 Tahun 2006 (Depdiknas, 2006:346) salah satu tujuan matematika pada pendidikan menengah adalah agar peserta didik memiliki kemampuan memahami konsep matematika, menjelaskan keterkaitan antar konsep dan mengaplikasikan konsep atau algoritma, secara luwes, akurat, efisien, dan tepat dalam pemecahan masalah.

Schramm (1977) dikutip dalam Rudi dan Cegi (2008: 6) menjelaskan bahwa media pembelajaran adalah “teknologi pembawa pesan yang dapat dimanfaatkan untuk keperluan pembelajaran”. Sedang menurut Briggs (1977) dalam Rudi dan Cegi (2008: 6) mengemukakan bahwa media pembelajaran adalah “sarana fisik untuk menyampaikan isi/materi pembelajaran seperti buku, film, video, slide, dan sebagainya”.

Berhubungan dengan pelajaran matematika, siswa yang mengalami kesulitan belajar antara lain disebabkan oleh hal- hal sebagai berikut.

1. Siswa tidak bisa menangkap konsep dengan benar. Siswa belum sampai ke proses abstraksi dan masih dalam dunia konkret. Dia belum

sampai pemahaman yang hanya tahu contoh- contoh, tetapi tidak dapat mendeskripsikannya.

2. Siswa tidak mengerti arti lambang-lambang. Siswa hanya menuliskan/ mengucapkan tanpa dapat menggunakannya. Akibatnya, semua kalimat matematika menjadi tidak berarti baginya.
3. Siswa tidak dapat memahami asal- usul suatu prinsip. Siswa tahu apa rumusnya dan menggunakannya, tetapi tidak mengetahui dimana atau dalam konteks apa prinsip itu digunakan.
4. Siswa tidak lancar menggunakan operasi dan prosedur. Ketidaksamaan menggunakan operasi dan prosedur terdahuluberpengaruh kepada pemahaman prosedur lainnya.
5. Ketidaklengkapan pengetahuan. Ketidaklengkapan pengetahuan akan menghambat kemampuan siswa untuk memecahkan masalah matematika, sementara itu pelajaran terus berlanjut secara berjenjang (Sholeh, 1998:39-40).

Adapun ayat Al-Quran yang menerangkan tentang pendidikan yang dalam Al-Qur'an spesifik dibahas tentang Materi pendidikan. Pada Q.S Shad/38 : 29 sebagai berikut :

كَتَبْنَا أَنْزَلْنَاهُ إِلَيْكَ مُبَارَكٌ لِيَدَّبَّرُوا آيَاتِهِ وَلِيَتَذَكَّرَ أُولُو الْأَلْبَابِ

Terjemahnya :

Sebuah kitab yang Kami turunkan kepadamu, penuh berkah, supaya mereka memerhatikan ayat-ayatnya dan supaya orang-orang yang mempunyai pikiran yang cerah mendapat pelajaran. (Departemen Agama R.I., Al-Qur'an dan Terjemahannya, 2012).

Dalam buku Tafsir AL-Misbah (2002) menafsirkan ayat diatas diuraikan Allah melalui para nabi dan kitab-kitab-Nya antara lain yang diturunkan kepada Nabi Muhammad saw. Karena itu, ayat diatas menegaskan bahwa: Al-Qur'an yang engkau sampaikan, wahai Nabi Muhammad, adalah sebuah kitab yang Kami turunkan kepadamu. Ia penuh berkah supaya mereka yakni umat manusia seluruhnya, khususnya yang tidak percaya memerhatikan ayat-ayatnya dan supaya orang-orang yang mempunyai pikiran yang cerah mendapat pelajaran.

Kata (الالباب) al-albab adalah bentuk jamak dari (لب) lubb, yaitu sari pati sesuatu. Kacang misalnya memiliki kulit yang menutupi isinya. Isi kacang dinamai lubb. Ulul Albab adalah orang-orang yang memiliki akal yang murni yang tidak diselembungi oleh "kulit", yakni kabut ide yang dapat melahirkan kerancuan dalam berpikir. Yang merenungkan ayat-ayat Allah dan melaksanakannya diharapkan dapat terhindar dari siksa, sedang yang menolaknya pasti ada kerancuan dalam cara berpikirnya.

Kata (مبارك) terambil dari kata (بركة) yang bermakna sesuatu yang mantap juga berarti kebajikan yang melimpah dan beraneka ragam dan bersinambung kolam dinamai birkah karena air yang ditampung dalam kolam itu menetap mantab didalamnya, tidak tercecer kemana-mana. Keberkahan Ilahi datang dari arah yang sering kali tidak diduga atau dirasakan secara material dan

tidak pula dapat dibatasi atau diukur. Dan dari sini, segala penambahan yang tidak terukur oleh indera dinamai berkah. Demikian ar-Raghib al-Asfahani.

Tafsir surat diatas, menggambarkan arti pentingnya konsep pembelajaran dalam suatu proses pembelajaran. Ketika dalam proses pembelajaran terkonsep dengan baik, maka materi yang disampaikan akan mudah untuk dipahami. Sebab, pembahasan materi yang disampaikan tidak melebar kemana-mana.

Dalam mengajarkan materi pembelajaran, seorang guru juga harus melihat tujuan dari pengajaran. Tujuan dari pembelajaran tersebut juga harus mengacu pada kurikulum yang telah ada. Kurikulum merupakan semua pelajaran baik teori maupun praktek yang diberikan kepada peserta didik selama mengikuti suatu proses pendidikan. Kurikulum dalam pengertian ini terbatas pada pemberian bekal pengetahuan dan keterampilan kepada siswa untuk kepentingan mereka melanjutkan pelajaran maupun terjun ke dunia kerja.

Ayat Al-Quran yang berkaitan dengan teknologi yang memudahkan manusia mengerjakan urusannya disebutkan dalam Q.S Al-Kahf/18 : 84 sebagai berikut:

إِنَّا مَكَّنَّا لَهُ فِي الْأَرْضِ وَآتَيْنَاهُ مِنْ كُلِّ شَيْءٍ سَبَبًا

Terjemahnya :

Sungguh, Kami telah memberi kedudukan kepadanya di (muka) bumi, dan Kami telah memberikan kepadanya jalan (untuk mencapai) segala sesuatu. (Departemen Agama R.I., Al-Qur'an dan Terjemahannya, 2012).

Dalam buku Tafsir AL-Misbah (2002) menafsirkan ayat diatas Sesungguhnya Kami telah menjadikan Dzû al-Qarnain berkuasa di muka bumi dan mengendalikannya dengan aturannya. Dan Kami berikan kepadanya pengetahuan yang banyak tentang cara mengendalikan segala sesuatu.

Dalam ayat tersebut Allah menjelaskan bahwa nikmat apa lagi yang tidak diberikan oleh_Nya, kecuali orang-orang yang tidak beriman kepada_Nya. Dan Allah telah memberikan akal dan fikiran untuk meyempurnakan nikmat yang sudah di berikan.

Dikaitkan dengan teknologi, pemanfaatan teknologi yang baik harusnya digunakan untuk menyelesaikan masalah-masalah yang ada disekitar masyarakat. Seperti halnya pada masalah pendidikan, dengan memanfaatkan teknologi diharapkan dapat memberikan solusi yang tepat untuk memecahkan masalah yang ada dalam dunia pendidikan.

Seiring dengan perkembangan teknologi, kurangnya minat belajar siswa menggunakan media pembelajaran berbasis cetak dapat diminimalisir, salah satunya dengan memanfaatkan *smartphone*. Dengan menggunakan *smartphone* yang sudah menjadi keharusan bagi masyarakat untuk dimiliki saat ini termasuk siswa. Dibandingkan dengan buku cetak yang terlalu kaku dan membosankan, penulis berencana membangun sebuah aplikasi media pembelajaran yang lebih interaktif dan seru sehingga minat belajar siswa dapat lebih dioptimalkan.

Peningkatan perkembangan teknologi akan diikuti oleh peningkatan pengguna perangkat teknologi, seperti penggunaan tablet dan *smartphone*. Hal ini

tercermin pada meningkatnya pengguna gadget terutama di Indonesia dari tahun ke tahun. Yahoo! dan Mindshare mengumumkan hasil riset mereka pada tahun 2013 bahwa terdapat sekitar 41,3 juta orang Indonesia yang menggunakan gadget dan akan terus meningkat pada tahun-tahun berikutnya. Tetapi, mayoritas penggunaan perangkat tersebut digunakan untuk kegiatan hiburan seperti sosial media, game, dan akses internet sedangkan penggunaan dalam bidang pendidikan sangat terbatas. Hal ini sangat disayangkan, mengingat penggunaan teknologi dalam pembelajaran menjadi salah satu prinsip pembelajaran pada Kurikulum 2013. Penggunaan teknologi telah diatur dalam Peraturan Menteri Pendidikan dan Kebudayaan Republik Indonesia no. 65 tentang standar proses bahwa pada Kurikulum 2013 teknologi berperan dalam meningkatkan kemandirian siswa dalam memperoleh ilmu pengetahuan.

Berdasarkan permasalahan di atas, diberikan alternatif solusi dengan membuat aplikasi media pembelajaran matematika tingkat SMU berbasis android. Media pembelajaran ini akan terdiri dari materi-materi dan soal-soal latihan baik itu media pembelajaran cetak maupun online. Media pembelajaran berbasis android masih belum banyak dimanfaatkan dalam bidang pendidikan di Indonesia, dengan pengembangan media pembelajaran berbasis android diharapkan dapat menjadi terobosan baru dalam perkembangan media pembelajaran terutama matematika.

B. Rumusan Masalah

Dengan mengacu pada latar belakang masalah di atas, maka akan disusun rumusan masalah yaitu bagaimana merancang dan membangun Aplikasi *Media Pembelajaran Matematika* Tingkat SMU Berbasis *Android*?

C. Fokus Penelitian dan Deskripsi Fokus

Agar dalam pengerjaan tugas akhir ini dapat lebih terarah, maka fokus penelitian penulisan ini difokuskan pada pembahasan sebagai berikut:

1. Aplikasi ini berbasis *Android* yang dibuat dengan *Android Studio*, dan berjalan pada *smartphone* berbasis *Android*.
2. Aplikasi ini mencakup seluruh materi matematika tingkat SMU kelas X
3. Aplikasi ini dilengkapi dengan latihan-latihan soal
4. Target pengguna aplikasi ini adalah siswa SMU

Sedangkan untuk mempermudah pemahaman dan memberikan gambaran serta menyamakan persepsi antara penulis dan pembaca, maka dikemukakan penjelasan yang sesuai dengan deskripsi fokus dalam penelitian ini. Adapun deskripsi fokus dalam penelitian adalah :

1. Aplikasi ini berbasis *Android* yang dapat diakses menggunakan *smartphone* yang dibuat dengan bahasa pemrograman *Android Studio*.
2. Aplikasi ini akan menyajikan materi matematika yang lengkap untuk kelas X Tingkat SMU
3. Pada aplikasi ini pula akan menyajikan latihan-latihan soal dalam menguji coba kemampuan pengguna

Target pengguna aplikasi adalah siswa Tingkat SMU kelas X . Artinya aplikasi ini dibangun untuk membantu menambah ilmu dan semangat belajar yang lebih praktis namun tetap efisien.

D. Kajian Pustaka

Kajian pustaka ini digunakan sebagai pembandingan antara penelitian yang sudah dilakukan dan yang akan dilakukan peneliti. Beberapa penelitian yang telah dilakukan sebelumnya diantaranya :

Pertama, penelitian yang dilakukan oleh Agung Subagyo, Tri Listyorini, dan Arief Susanto (2015) yang berjudul “*Pengenalan Rumus Bangun Ruang Matematika Berbasis Augmented Reality*”. Penelitian ini bertujuan melalui media bangun ruang dengan menggunakan aplikasi Augmented reality , siswa diharapkan menjadi semangat belajar dan mudah memahami apa yang disampaikan oleh guru ketika dalam proses belajar mengejar.

Penelitian ini memiliki persamaan dan perbedaan dengan aplikasi yang akan dibuat oleh penulis. Persamaannya adalah sama-sama membangun aplikasi *media pembelajaran matematika*. Dan perbedaannya adalah aplikasi yang dibuat oleh Agung Subagyo, Tri Listyorini, dan Arief Susanto adalah aplikasi yang hanya memberikan materi tentang rumus bangun ruang. Sedangkan aplikasi yang akan dibuat penulis akan memberikan materi yang lengkap untuk kelas X tingkat SMU.

Kedua, penelitian yang dilakukan oleh Nicky Aprilia Putri¹, M. Fairuzabadi, dan Ahmad Riyadi (2016) yang berjudul “*Media Pembelajaran Matematika Berbasis Multimedia Untuk Siswa Sekolah Dasar Kelas V*”.

Penelitian ini bertujuan untuk menghasilkan media pembelajaran matematika untuk siswa Sekolah Dasar berbasis multimedia yang dapat mempermudah pelajar dalam mempelajari matematika khususnya materi pecahan, bangun datar dan bangun ruang.

Penelitian ini memiliki persamaan dan perbedaan dengan aplikasi yang akan dibuat oleh penulis. Persamaannya dari aplikasi ini adalah sama-sama membangun *media pembelajaran matematika*. Dan perbedaannya adalah media pembelajaran yang dibuat oleh Nicky Aprilia Putri¹, M. Fairuzabadi, dan Ahmad Riyadi ialah berbasis *multimedia*. Sedangkan aplikasi yang dibuat oleh penulis ialah berbasis *Android*.

Ketiga, Penelitian yang dilakukan oleh Usman Ependi dan Nyimas Sopiah (2015) yang berjudul "*Aplikasi Media Belajar Matematika Berbasis Android*". Penelitian ini bertujuan untuk membuat aplikasi belajar Matematika siswa kelas VI menggunakan sistem operasi Android.

Penelitian ini memiliki persamaan dan perbedaan dengan aplikasi yang akan dibuat oleh penulis. Persamaannya dari aplikasi ini adalah sama-sama merancang aplikasi media pembelajaran berbasis android. Dan perbedaan yang dibuat oleh Usman Ependi dan Nyimas Sopiah adalah target fokus pembangunan aplikasi pada siswa kelas VI SD. Sedangkan aplikasi yang dibuat oleh penulis adalah aplikasi media pembelajaran matematika untuk kelas X tingkat SMU.

E. Tujuan Dan Manfaat Penelitian

1. Tujuan Penelitian

Adapun tujuan dari penelitian ini diharapkan dapat menghasilkan sebuah aplikasi *Media Pembelajaran Matematika* yang lebih lengkap, praktis dan efisien yang dapat berjalan pada smartphone.

2. Manfaat Penelitian

a. Manfaat bagi Pengguna

Dengan adanya aplikasi ini akan membantu dan memudahkan siswa dalam memahami materi dan mengembalikan kembali minat belajar yang kini semakin minim terasa.

b. Manfaat bagi penulis

Untuk memperoleh gelar sarjana serta untuk mengembangkan dan menerapkan ilmu yang telah dipelajari maupun ilmu baru yang didapat sebagai persiapan dalam dunia pekerjaan.

BAB II

TINJAUAN TEORITIS

A. Tinjauan Tentang Aplikasi

Aplikasi berasal dari kata *application* yang artinya penerapan, lamaran, penggunaan. Secara istilah aplikasi adalah program siap pakai yang dibuat untuk melaksanakan suatu fungsi bagi pengguna atau aplikasi yang lain dan dapat digunakan oleh sasaran yang dituju.

Aplikasi adalah penggunaan dalam suatu komputer, instruksi (*instruction*) atau pernyataan (*statement*) yang disusun sedemikian rupa sehingga komputer dapat memproses input menjadi output (Jogiyanto, 1999:12).

Aplikasi adalah penerapan dari rancang sistem untuk mengolah data yang menggunakan aturan atau ketentuan bahasa pemrograman tertentu. Aplikasi adalah suatu program komputer yang dibuat untuk mengerjakan dan melaksanakan tugas khusus dari pengguna (Kamus Besar Bahasa Indonesia, 1998:52).

Aplikasi adalah sebuah perangkat lunak yang menjadi *front end* dalam sebuah sistem yang digunakan untuk mengolah data menjadi suatu informasi yang berguna orang-orang dan sistem yang bersangkutan. (Sri Widiyanti, 2000).

B. Tinjauan Tentang Media Pembelajaran

Istilah *media* berasal dari bahasa Latin yang merupakan bentuk jamak dari "medium" yang secara harafiah berarti perantara atau pengantar. Makna umumnya adalah segala sesuatu yang dapat menyalurkan informasi dari sumber informasi kepada penerima informasi. Istilah media ini sangat populer dalam bidang komunikasi. Proses belajar mengajar pada dasarnya juga merupakan proses komunikasi, sehingga media yang digunakan dalam pembelajaran disebut media pembelajaran.

Media pembelajaran adalah segala sesuatu yang digunakan untuk menyalurkan pesan serta dapat merangsang pikiran, perasaan, perhatian, dan kemauan si belajar sehingga dapat mendorong terjadinya proses belajar (Miarso, 2004)

Sedangkan menurut Briggs (1977) media pembelajaran adalah sarana fisik untuk menyampaikan isi/materi pembelajaran seperti : buku, film, video dan sebagainya. Kemudian menurut National Education Assosiaton (1969) mengungkapkan bahwa media pembelajaran adalah sarana komunikasi dalam bentuk cetak maupun pandang-dengar, termasuk teknologi perangkat keras.

Media Pembelajaran, sebagaimana didefinisikan oleh Asosiasi Teknologi Komunikasi Pendidikan (AECT), adalah “segala sesuatu yang digunakan orang untuk menyalurkan pesan dan dapat merangsang peserta didik untuk lebih semangat belajar. Contoh media pembelajaran: buku, Overhead projector (OHP), televisi, kaset dan lain-lain”. Media

pembelajaran merupakan bagian tak terpisahkan dari kegiatan pembelajaran di sekolah. Pemanfaatan media pembelajaran merupakan upaya kreatif dan sistematis untuk menciptakan pengalaman yang dapat membelajarkan siswa.

C. Tinjauan Tentang Android

1. Pengertian Android

Android merupakan sistem operasi berbasis *Linux* yang bersifat terbuka (*open source*) dan dirancang untuk perangkat seluler layar sentuh seperti *smartphone* dan komputer tablet. *Android* dikembangkan oleh *Android, Inc.*, dengan dukungan finansial dari *google* yang kemudian dibeli pada tahun 2005. *Android* dirilis secara resmi pada tahun 2007, bersamaan dengan didirikannya *Open Handset Alliance*. Tampilan *Android* didasarkan pada manipulasi langsung, menggunakan masukan sentuh yang serupa dengan tindakan di dunia nyata, seperti menggesek, mengetuk, mencubit, dan membalikkan cubitan untuk memanipulasikan obyek di layar. (Salbino, 2015).

2. Komponen Android

Berikut ini adalah komponen pada aplikasi *Android* yaitu :

- 1) *Activities*, suatu *activity* akan menyajikan *User Interface* (UI) kepada pengguna sehingga pengguna dapat melakukan interaksi untuk menjalankan fungsi tertentu. Sebuah aplikasi *Android* bisa jadi hanya memiliki satu *activity*, tetapi umumnya aplikasi

memiliki banyak *Activity* tergantung pada tujuan aplikasi dan desain dari aplikasi tersebut.

- 2) *Service*, *Service* tidak memiliki *Graphic User Interface* (GUI), tetapi *service* berjalan secara *background* untuk melakukan operasi-operasi yang *longrunning* (proses yang memakan waktu cukup lama) atau melakukan operasi untuk proses *remote*.
 - 3) *Broadcast Reciever*, *Broadcast Reciever* berfungsi menerima dan bereaksi untuk menyiapkan notifikasi. *Broadcast Reciever* tidak memiliki *User Interface* (UI) tapi memiliki sebuah *Activity* untuk merespon informasi yang mereka terima atau kepada pengguna. *Broadcast receiver* hanyalah pintu gerbang menuju komponen lain dan memang dirancang untuk hanya melakukan kerja seminimal mungkin.
 - 4) *Content Provider*, *Content Provider* membuat kumpulan aplikasi data secara spesifik sehingga bisa digunakan oleh aplikasi lain. *Content providers* juga berguna untuk membaca dan menulis data yang berstatus *private* dan tidak dibagikan ke suatu aplikasi.
3. Android SDK (*Software Development Kit*)
- Android SDK* adalah *tools API (Application Programming Interface)* yang diperlukan untuk mengembangkan aplikasi pada *platform Android* yang menggunakan bahasa pemrograman Java. (Safaat, 2012: 5).

4. ADT (*Android Development Tools*)

Android Development Tools (ADT) adalah *plug-in* yang didesain untuk IDE *Eclipse* yang memberi kita kemudahan dalam mengembangkan aplikasi *Android*. (Safaat, 2012: 6).

5. AVD (*Android Virtual Device*)

Android Virtual Device merupakan emulator yang digunakan untuk menjalankan program aplikasi *Android* yang telah dirancang. AVD dapat dikonfigurasi agar dapat menjalankan berbagai macam versi *Android* yang telah diinstal. (Safaat, 2012: 19).

6. *Eclipse*

Eclipse adalah sebuah IDE (*Integrated Development Environment*) untuk mengembangkan perangkat lunak agar dapat dijalankan di semua *platform* (*platform-independent*). (Wahana, 2013: 2).

7. JDK (*Java Development Kit*)

Java Development Kit (JDK) adalah sebuah produk yang dikembangkan oleh *Oracle* yang ditujukan untuk para *developer* Java. Sejak Java diperkenalkan, JDK merupakan *Java Software Development Kit* (SDK) yang paling sering digunakan. (Wahana, 2013: 6).

D. Tinjauan Tentang *Android Studio*

Android Studio adalah lingkungan pengembangan *Android* baru berdasarkan *IntelliJ IDEA*. Mirip dengan *Eclipse* dengan *ADT Plugin*, *Android Studio* menyediakan alat pengembang *Android* terintegrasi untuk

pengembangan dan *debugging*. Di atas kemampuan yang anda harapkan dari *IntelliJ, Android Studio* menawarkan:

- a. Berbasis *Gradle* membangun dukungan.
- b. *Refactoring Android*, spesifik dan perbaikan yang tepat.
- c. Alat *Lint* untuk menangkap kinerja, kegunaan, kompatibilitas versi dan masalah lainnya.
- d. *ProGuard* dan aplikasi-penanda tangan kemampuan.
- e. penyihir berbasis *template* untuk membuat desain *Android* umum dan komponen.
- f. Sebuah *layout editor* yang memungkinkan anda untuk *drag-and-drop* UI komponen, *layout* pratinjau pada beberapa konfigurasi layar, dan banyak lagi.

E. Tinjauan Tentang Matematika

Kata matematika berasal dari perkataan latin *mathematica*, yang mulanya diambil dari perkataan Yunani *mathematike* yang berarti "relating to learning". Perkataan itu mempunyai asal katanya *mathema* yang berarti pengetahuan atau ilmu (*knowledge, science*). Kata *mathematike* berhubungan pula dengan kata lainnya yang hampir sama, yaitu *mathenein* yang artinya belajar (berpikir) (Erman Suherman, 2003: 15-16).

Berdasarkan etimologis (Elea Tinggi dalam Erman Suherman) perkataan matematika berarti ilmu pengetahuan yang didapat dengan berpikir (bernalar). Matematika lebih menekankan kegiatan dalam dunia rasio (penalaran), sedangkan dalam ilmu lain lebih menekankan hasil

eksperimen atau hasil observasi. Matematika terbentuk sebagai hasil pemikiran manusia yang berhubungan dengan ide, proses, dan penalaran (Russeffendi ET dalam Erman Suherman). Matematika terbentuk dari pengalaman manusia dalam dunianya secara empiris. Kemudian pengalaman itu diproses di dalam dunia rasio, diolah secara analisis dan sintesis dengan penalaran di dalam struktur kognitif sehingga sampai terbentuk konsep-konsep matematika. Agar konsep-konsep matematika yang terbentuk itu mudah dipahami oleh orang lain dan dapat dimanipulasi secara tepat, maka digunakan notasi matematika dan istilah yang cermat yang disepakati bersama secara global (universal) yang dikenal dengan bahasa matematika (Erman Suherman, 2003: 16).

Menurut Kamus Besar Bahasa Indonesia (KBBI) dalam Abdul Halim Fathani, matematika didefinisikan sebagai tentang bilangan, hubungan antara bilangan antara prosedur operasional yang digunakan dalam penyelesaian masalah mengenai bilangan. Konsep matematika didapat karena proses berpikir, karena itu logika adalah dasar terbentuknya matematika. Pada awalnya cabang matematika yang ditemukan adalah Aritmatika atau Berhitung, Aljabar, Geometri. Setelah itu ditemukan Kalkulus sebagai tonggak terbentuknya cabang matematika baru yang lebih kompleks antara lain Statistika, Topologi, Aljabar Abstrak, Aljabar Linear, Himpunan, Geometri Linier, Analisis Vektor, dll.

BAB III

METODE PENELITIAN

A. Jenis Penelitian

Jenis penelitian yang digunakan oleh penulis adalah metode kualitatif dimana penelitian tentang riset yang bersifat deskriptif dan cenderung menggunakan analisis proses dan makna lebih di tonjolkan dalam penelitian kualitatif. Landasan teori yang dimanfaatkan sebagai pemandu agar fokus penelitian sesuai dengan fakta di lapangan.

B. Pendekatan Penelitian

Pendekatan penelitian yang digunakan dalam penelitian ini adalah pendekatan saintifik yaitu pendekatan berdasarkan ilmu sains dan teknologi.

C. Sumber Data

Sumber data yang digunakan untuk merancang dan membangun aplikasi ini ialah dari beberapa buku cetak, e-book, website, dan mengambil beberapa referensi dari siswa dan guru. Penelitian ini pula melakukan perbandingan dari beberapa buku cetak yang tersedia pada Sekolah.

D. Metode pengumpulan Data

Metode pengumpulan data yang digunakan dalam penelitian ini adalah dengan melakukan Observasi, studi literatur yang terkait dengan pembahasan materi penulis.

a. Observasi

Observasi adalah teknik pengumpulan data yang dilakukan dengan cara sistematis dan sengaja, yang dilakukan melalui pengamatan dan pencatatan gejala-gejala yang diselidik.

b. Studi Literatur

Pengumpulan data dengan cara mengumpulkan literatur, jurnal, *paper* dan bacaan-bacaan yang ada kaitannya dengan judul penelitian baik secara *offline* maupun *online*.

E. Alat dan Bahan Penelitian

1. Perangkat Keras

Perangkat keras yang digunakan untuk membuat dan menjalankan aplikasi ini adalah sebagai berikut:

- 1) Laptop Dell Inspiron 14 3421 dengan spesifikasi:
 - a) Prosesor Intel® Core™ i3-3217U @1.8 GHz
 - b) RAM 4 GB DDR3 *Memory*
 - c) *Hardisk 500 GB*
- 2) Ponsel Xiaomi Redmi Note 4x dengan spesifikasi:
 - a) Android OS, v6.1.1 (Marshmallow)
 - b) Qualcomm MSM8956 Snapdragon 625 Octa-core 2.0 GHz Cortex-A53
 - c) GPU Adreno 506
 - d) Resolusi 1080 x 1920 pixels (~401 ppi pixel density)
 - e) Internal 32GB, 3 GB RAM

2. Perangkat Lunak

Adapun perangkat lunak yang digunakan dalam menjalankan aplikasi tersebut adalah sebagai berikut:

- 1) Sistem Operasi Microsoft Windows 10 Version 1607 Build 15014
- 2) Android OS, v5.1.1 (Lollipop)
- 3) Android Studio
- 4) SDK
- 5) JDK

F. Teknik Pengolahan dan Analisis Sistem

1. Pengolahan Data

Pengolahan data diartikan sebagai proses mengartikan data-data lapangan yang sesuai dengan tujuan, rancangan, dan sifat penelitian.

Metode pengolahan data dalam penelitian ini yaitu:

- a. Reduksi data adalah mengurangi atau memilah-milah data yang sesuai dengan topik dimana data tersebut dihasilkan dari penelitian.
- b. Koding data penyesuaian data diperoleh dalam melakukan penelitian kepustakaan maupun penelitian lapangan dengan pokok pada permasalahan dengan cara memberi kode-kode tertentu pada setiap data tersebut.

2. Analisis Data

Teknik analisis data bertujuan menguraikan dan memecahkan masalah yang berdasarkan data yang diperoleh. Analisis yang digunakan adalah analisis data kualitatif. Analisis data kualitatif adalah upaya yang dilakukan

dengan cara mengumpulkan, memilah-milah, mengklasifikasikan, dan mencatat yang dihasilkan catatan lapangan serta memberikan kode agar sumber datanya tetap dapat ditelusuri.

G. Metode Perancangan Aplikasi

Pada penelitian ini, metode perencanaan aplikasi yang digunakan adalah *Waterfall*. Metode *Waterfall* adalah model klasik yang bersifat sistematis, berurutan dalam membangun *software*, dimana proses pengerjaannya bertahap dan harus menunggu tahap sebelumnya selesai dilaksanakan kemudian memulai tahap selanjutnya.

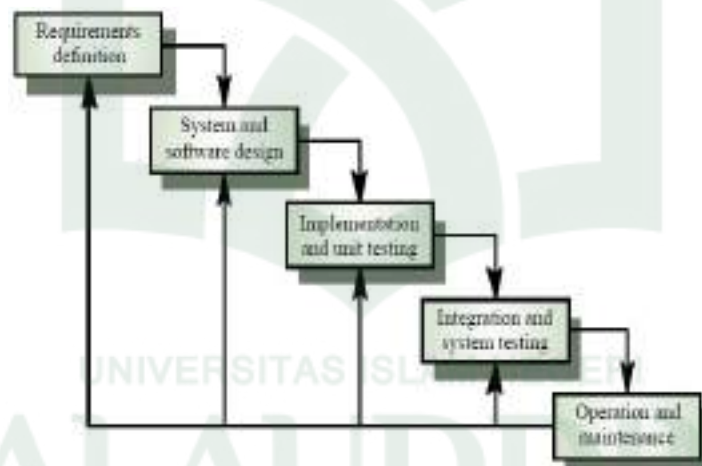

Gambar III.1. Model *Waterfall* (Simarmata, 2010)

Tahapan-tahapan dari metode *waterfall* adalah sebagai berikut :

- a. *Requirements Definition*, seluruh kebutuhan *software* harus bisa didapatkan dalam fase ini, termasuk didalamnya kegunaan *software* yang diharapkan pengguna dan batasan *software*.

- b. *Sistem & Software Design*, tahap ini dilakukan sebelum melakukan *coding*. Tahap ini bertujuan untuk memberikan gambaran apa yang seharusnya dikerjakan dan bagaimana tampilannya.
- c. *Implementation & Unit Testing*, dalam tahap ini dilakukan pemrograman. Pembuatan *software* dipecah menjadi modul-modul kecil yang nantinya akan digabungkan dalam tahap berikutnya.
- d. *Integration & Sistem Testing*, ditahap ini dilakukan penggabungan modul-modul yang sudah dibuat dan dilakukan pengujian. Ini dilakukan untuk mengetahui apakah *software* yang dibuat telah sesuai dengan desainnya dan masih terdapat kesalahan atau tidak.
- e. *Operation & Maintenance*, ini merupakan tahap terakhir dalam model *waterfall*. *Software* yang sudah jadi dijalankan serta dilakukan pemeliharaan. Pemeliharaan termasuk dalam memperbaiki kesalahan yang tidak ditemukan pada langkah sebelumnya. (Simarmata, 2010)

H. Teknik Pengujian Sistem

Pengujian sistem merupakan proses pengekseskuan sistem perangkat lunak untuk menentukan apakah sistem perangkat lunak tersebut cocok dengan spesifikasi sistem dan berjalan dengan lingkungan yang diinginkan. Pengujian sistem sering diasosiasikan dengan pencarian *bug*, ketidaksempurnaan program, kesalahan pada baris program yang menyebabkan kegagalan pada eksekusi sistem perangkat lunak. Adapun pengujian sistem yang digunakan pada tugas akhir ini adalah dengan menggunakan pengujian *blackboxtesting*.

Blackboxtesting merupakan pengujian untuk mengetahui apakah semua fungsi perangkat lunak telah berjalan semestinya sesuai dengan kebutuhan fungsional yang telah didefinisikan. Cara pengujian hanya dilakukan dengan menjalankan atau mengeksekusi unit atau modul, kemudian diamati apakah hasil dari unit itu sesuai dengan proses bisnis yang diinginkan. (Fatta, 2007). Pada pengujian ini, terbagi atas 3 jenis pengujian lagi antara lain :

1. Unit Testing

Unit Testing adalah metode verifikasi perangkat lunak di mana programmer menguji suatu unit program layak atau tidaknya dipakai. *Unit testing* ini berfokus pada verifikasi pada unit yang terkecil pada desain perangkat lunak (komponen atau modul perangkat lunak). Karena dalam sebuah perangkat lunak banyak memiliki unit-unit kecil maka untuk mengujinya biasanya dibuat program kecil atau *main program* untuk menguji unit-unit perangkat lunak. Unit-unit kecil ini dapat berupa prosedur atau fungsi, sekumpulan prosedur atau fungsi yang ada dalam satu file jika dalam pemrograman terstruktur, atau kelas, bisa juga kumpulan kelas dalam satu *package* dalam PBO. Pengujian unit ini biasanya dilakukan saat kode program dibuat.

2. Integration Testing

Pengujian integrasi lebih pada pengujian penggabungan dari dua atau lebih unit pada perangkat lunak. Pengujian integrasi sebaiknya dilakukan secara bertahap untuk menghindari kesulitan penelusuran jika terjadi kesalahan *error / bug*.

3. System Testing

System testing adalah pengujian yang dilakukan terhadap keseluruhan sistem (secara lengkap) dan sistem yang telah terintegrasi untuk mengevaluasi apakah sistem yang dibuat telah sesuai dengan kebutuhan pengguna.



BAB IV

ANALISIS DAN PERANCANGAN

A. Analisis Sistem yang sedang berjalan

Sebagai penguraian dari suatu sistem yang utuh ke dalam bagian-bagian komponennya dengan maksud untuk mengidentifikasi dan mengevaluasi permasalahan dan hambatan yang terjadi pada kebutuhan yang mana diharapkan dapat diuruskan.

Dari sistem yang sedang berjalan saat ini, pada *media pembelajaran* dalam bentuk cetak yang beredar di kalangan siswa, sebetulnya sudah membantu siswa dalam proses belajar ketika di sekolah, juga dengan dukungan tenaga pengajar yang sesuai dalam kurikulum dari pemerintah. Adapun proses dilakukan dalam beberapa tahap yang sedang berjalan seperti yang dapat dilihat pada *flowmap* diagram berikut :

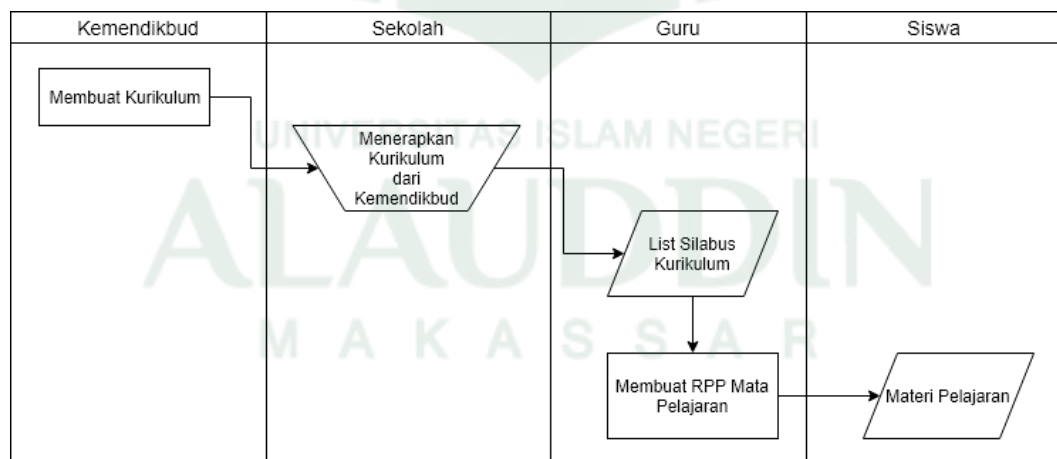

Gambar IV.1 Flowmap Diagram Sistem Yang Berjalan

Pada gambar IV.1 menjelaskan dimana sistem belajar pada *media pembelajaran* yang tersedia saat ini. mulanya Kemendikbud membuat kurikulum. Apabila telah

terbuat, maka dilanjutkan sekolah menerapkan kurikulum tersebut. Dilanjutkan oleh pihak guru membuat list silabus kurikulum kemudian membuat RPP mata pelajaran. Apabila telah selesai, maka siswa mendapatkan materi pelajaran.

B. Analisis Sistem yang diusulkan

Analisis sistem merupakan penguraian dari suatu sistem yang utuh ke dalam bagian-bagian komponennya untuk mengidentifikasi dan mengevaluasi permasalahan. Bagian analisis terdiri dari analisis masalah, analisis kebutuhan dan analisis kelemahan.

1. Analisis Masalah

Aplikasi media pembelajaran matematika tingkat SMU ini merupakan aplikasi media pembelajaran yang dapat mempermudah siswa dalam mempelajari mata pelajaran matematika, selain itu aplikasi ini menyediakan latihan soal dengan memberikan video penjelasan setelah mengerjakan soal tersebut. Hal ini dimaksudkan agar pengguna dapat memahami proses dalam menyelesaikan soal tersebut.

2. Analisis Kebutuhan

a. Kebutuhan Non Fungsional

Analisis kebutuhan non fungsional menggambarkan kebutuhan sistem yang menitik beratkan pada perilaku yang dimiliki oleh sistem, diantaranya kebutuhan perangkat lunak, perangkat keras, serta pengguna sebagai bahan analisis kekurangan dan kebutuhan yang harus dipenuhi dalam perancangan sistem yang akan diterapkan.

1) Analisis Perangkat Lunak (Software)

Perangkat lunak digunakan dalam sebuah sistem yang merupakan sebuah himpunan perangkat yang mendukung atau dibutuhkan untuk membangun aplikasi media pembelajaran ini.

Perangkat lunak tersebut adalah sebagai berikut:

- a) Sistem Operasi Microsoft Windows 10 Version 1607
Build 15014
- b) Android OS, v6.1.1 (Marshmallow)
- c) Android Studio
- d) SDK
- e) JDK

2) Analisis Perangkat Keras (Hardware)

Laptop dan handphone adalah sebuah perangkat keras yang tidak luput dari perangkat lunak sebagai interaksinya. Perangkat lunak memberikan sebuah perintah-perintah terhadap perangkat keras agar dapat berjalan dengan baik. Dalam pembangunan aplikasi Media Pembelajaran ini menggunakan perangkat keras sebagai pendukungnya adalah sebagai berikut:

- a. Laptop Dell Inspiron 14 3421 dengan spesifikasi:
 - a) Prosesor Intel® Core™ i3-3217U @1.8 GHz
 - b) RAM 4 GB DDR3 *Memory*
 - c) *Hardisk 500 GB*
- b. Ponsel Xiaomi Redmi Note 4x dengan spesifikasi:

- a) Android OS, v6.1.1 (Marshmallow)
- b) kecepatan 2.0 GHz Cortex A53 RAM 3GB
- c) Layar 5.5 inci layar sentuh TFT kapasitif 1080 x 1920 pixels

3) Analisis Pengguna

Analisis *user* yang dimaksudkan disini hanya dikhususkan dipergunakan oleh *user* yang memiliki *hardware* (*Smartphone Android*) dalam hal ini para Siswa. Hak akses yang diberikan hanya belajar mata pelajaran matematika dengan beberapa latihan soal, dan video penjelasan pengerjaan soal.

b. Kebutuhan Data

Data yang dibutuhkan aplikasi ini yaitu sebagai berikut:

- 1) Data materi mata pelajaran matematika tingkat SMU kelas X
- 2) Data video penjelasan dalam mengerjakan soal-soal latihan.

c. Kebutuhan Fungsional

Kebutuhan fungsional merupakan penjelasan proses fungsi yang berupa penjelasan terinci setiap fungsi yang digunakan untuk menyelesaikan masalah.

Fungsi-fungsi yang dimiliki oleh aplikasi ini adalah sebagai berikut:

- 1) Menampilkan judul materi matematika tingkat SMU kelas X
- 2) Menampilkan teori materi matematika tingkat SMU kelas X
- 3) Menampilkan Latihan soal-soal
- 4) Menampilkan video penjelasan penyelesaian soal-soal

3. Analisis kelemahan

Aplikasi media pembelajaran matematika ini adalah aplikasi yang beralasan menggunakan *platform Android* yang menampilkan teori terkait materi matematikatingkat SMU kelas X, disertai latihan soal, dan penjelasannya. Aplikasi ini tidak menampilkan berbagai macam contoh soal dan penjelasannya.

C. Perancangan sistem

1. Use Case Diagram

Use case diagram merupakan gambaran skenario dari interaksi antara pengguna dengan sistem. *Use case diagram* menggambarkan hubungan antara pengguna dan kegiatan yang dapat dilakukannya terhadap aplikasi.

Use case diagram merupakan gambaran skenario dari interaksi antara pengguna dengan sistem. *Use case diagram* menggambarkan hubungan antara pengguna aplikasi dengan kegiatan atau interaksi terhadap aplikasi. Seperti ketika melihat menu utama, penjelasan item-item yang terdapat pada menu utama. Jadi *use case diagram* sangat membantu dalam memulai merancang sebuah aplikasi karena dengan hal tersebut hasil dari pembuatan aplikasi sudah dipahami.

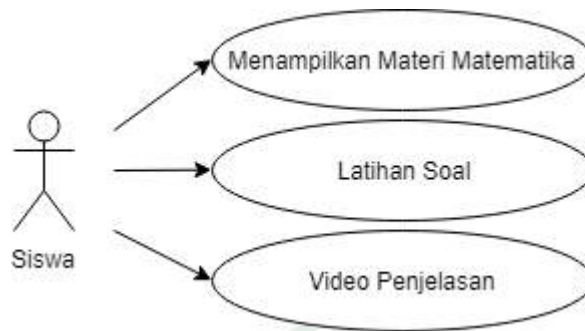

Gambar IV.2 Use Case Diagram

2. Class Diagram

Class diagram merupakan diagram yang menggambarkan struktur system dari segi penedefinisian kelas-kelas yang akan dibuat untuk membangun system. *Class diagram* ini memberikan perincian alur sebuah aplikasi yang akan dibuat.

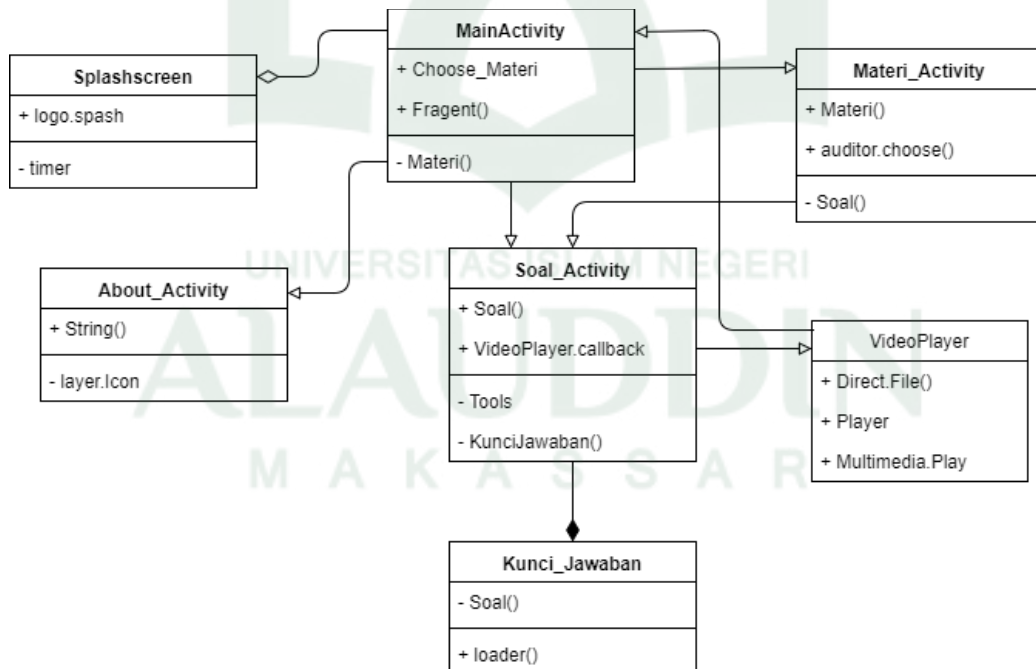

Gambar IV.3 Class Diagram

3. Sequence Diagram

Sequence Diagram menggambarkan interaksi antara objek di dalam dan di sekitar system berupa *message* terhadap waktu. Pembuatan *sequence diagram* bertujuan agar perancangan aplikasi lebih mudah dan terarah. Interaksi-interaksi yang terjadi dalam aplikasi media pembelajaran matematika ini adalah

a. *Sequence Diagram* Melihat Tampilan Materi Matematika

Dalam hal ini ketika pengguna menggunakan aplikasi maka akan dihadapkan dengan tampilan materi dalam aplikasi media pembelajaran matematika ini

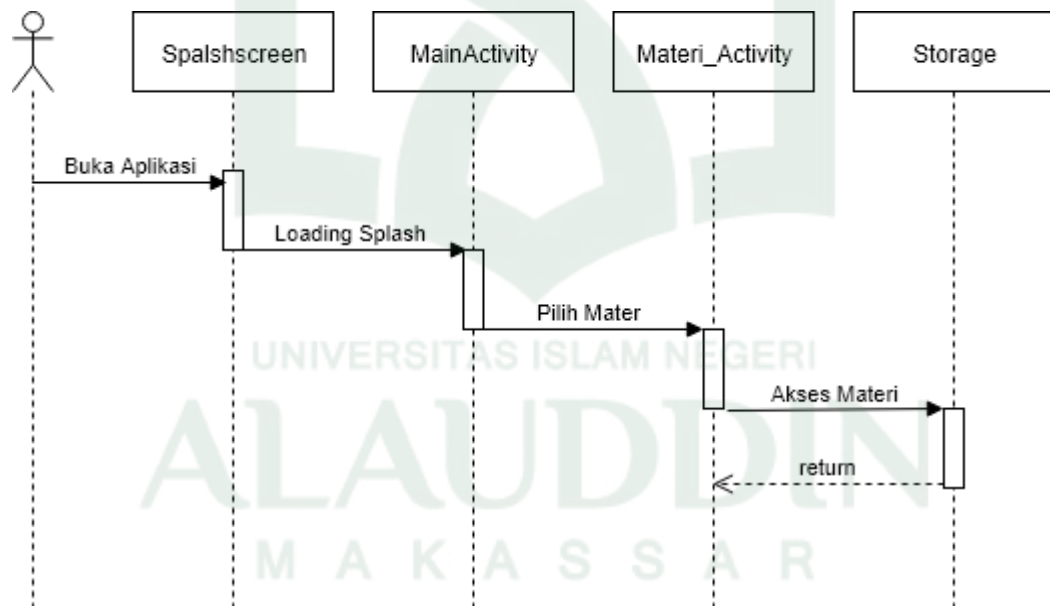

Gambar IV.4 *Sequence Diagram* Menampilkan Materi Matematika

b. *Sequence Diagram* Melihat Tampilan Latihan Soal

Dalam hal ini ketika pengguna menggunakan aplikasi maka akan dihadapkan dengan tampilan latihan soal dalam aplikasi media pembelajaran matematika ini

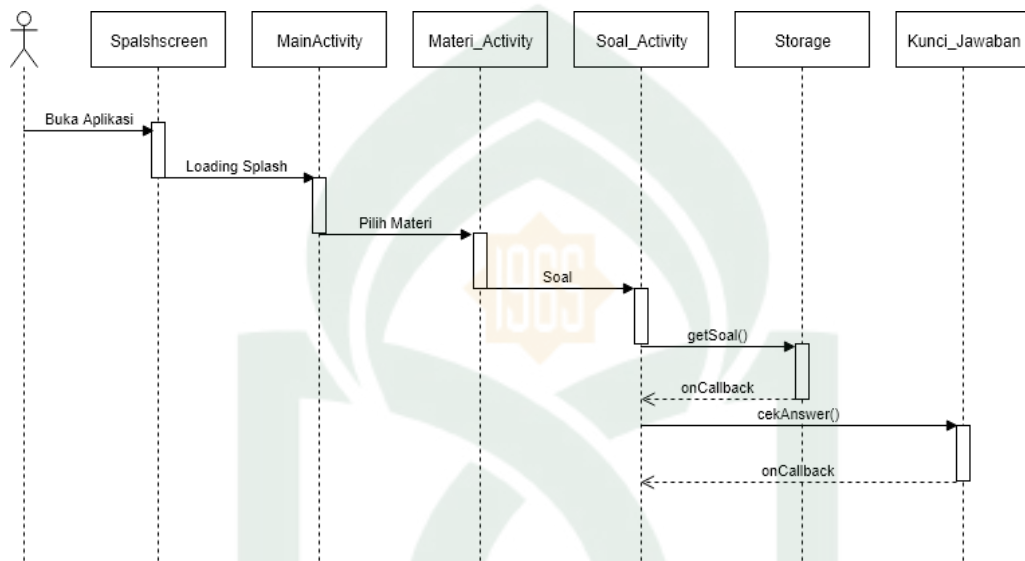

Gambar IV.5 *Sequence Diagram* Latihan Soal

c. *Sequence Diagram* Menampilkan video penjelasan

Dalam hal ini ketika pengguna menggunakan aplikasi maka akan dihadapkan dengan tampilan video penjelasan dalam aplikasi media pembelajaran matematika ini

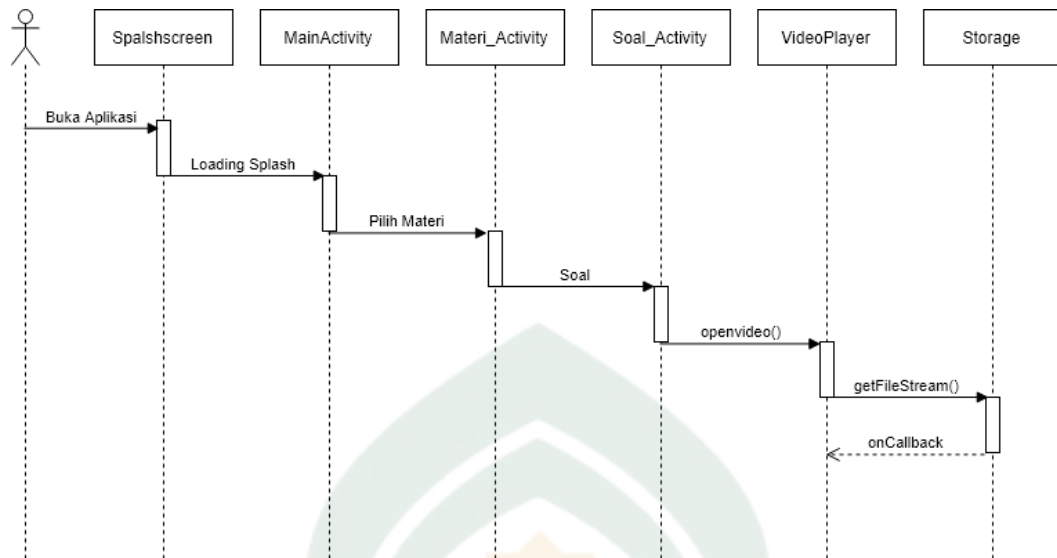

Gambar IV.6 *Sequence Diagram* Video Penjelasan

4. Activity Diagram

Activity Diagram adalah representasi grafis dari seluruh tahapan alur kerja yang mengandung aktivitas, pilihan tindakan, perulangan dan hasil dari aktivitas tersebut. Diagram ini dapat digunakan untuk menjelaskan proses bisnis dan alur kerja operasional secara langkah demi langkah dari komponen suatu sistem.

Adapun *activity diagram* dari sistem ini adalah sebagai berikut:

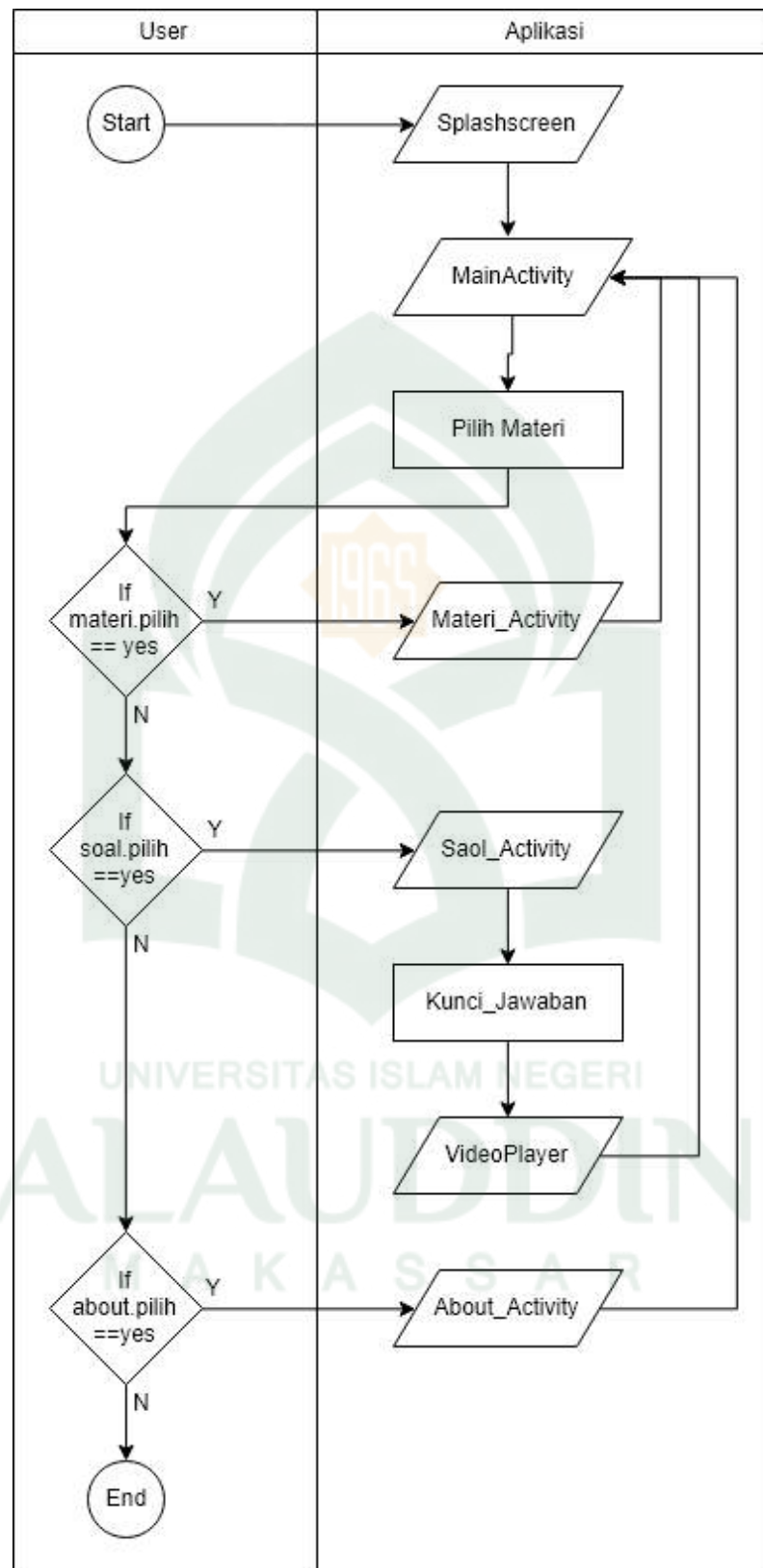

Gambar IV.7 Activity Diagram

5. Struktur Navigasi

Aplikasi Kamus Media Pembelajaran Matematika Tingkat SMU Berbasis Android ini menggunakan Struktur Navigasi *Composite* (campuran), dimana ketika membuka aplikasi akan menampilkan berbagai button dan beberapa button bercabang pada aplikasi.

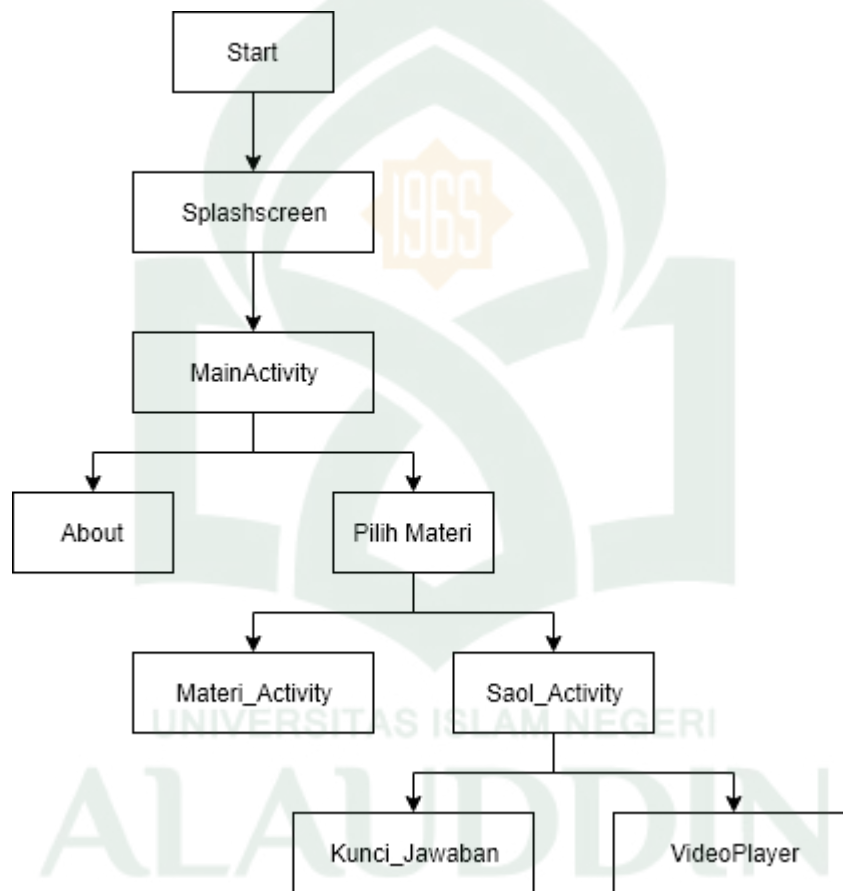

Gambar IV.8 Struktur Navigasi

Dari Struktur Navigasi ini perpindahan antar fitur yang tersedia dapat dilakukan melalui menu-menu aplikasi. Struktur Navigasi adalah solusi cerdas untuk memudahkan mendesain layoutnya.

6. Perancangan Antarmuka (*Interface*)

Perancangan antarmuka (*interface*) merupakan bagian penting dalam perancangan aplikasi, karena berhubungan dengan tampilan dan interaksi pengguna dengan aplikasi. Adapun perancangan pada aplikasi ini yaitu sebagai berikut:

a. Perancangan Antarmuka *Splash Screen*



Gambar IV.9 Desain Antarmuka Splashscreen

Keterangan Gambar:

1) Gambar

Akan dibuat dengan berisikan gambar *splashscreen*

b. Perancangan Antar Muka Side Menu

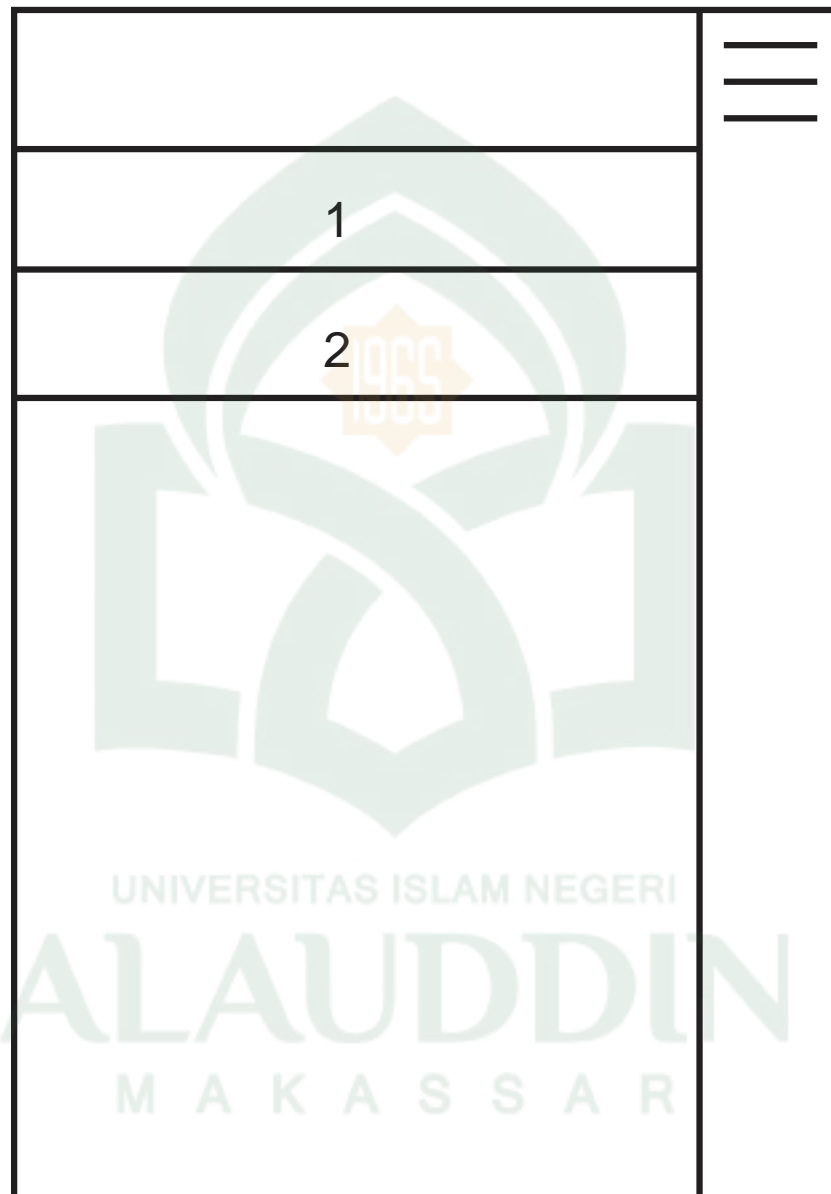

Gambar IV.10 Desain Antarmuka Side Menu

Keterangan Gambar:

1) *Button*

Akan dibuat untuk button menu About

2) *Button*

Akan dibuat untuk button Keluar

c. Perancangan Antarmuka Main Menu



Gambar IV.11 Desain Antarmuka Main menu

Keterangan Gambar:

1) *Tab*

Akan dibuat untuk menampilkan nama *Layout*

2) *Button*

Akan dibuat untuk button-button Materi

d. Perancangan Antarmuka Menu Materi



Gambar IV.12 Desain Antarmuka Menu Materi

Keterangan Gambar:

1) *Tab*

Akan dibuat ntuk menampilkan nama *Layout*

2) *Button*

Akan dibuat untuk Button Teori

3) *Button*

Akan dibuat untuk Button Soal

e. Perancangan Antarmuka Menu Teori



Gambar IV.13 Desain Antarmuka Menu Teori

Keterangan Gambar:

1) *Tab*

Akan dibuat untuk menampilkan nama *Layout*

2) *Memo*

Akan dibuat untuk menampilkan teori dari materi

f. Perancangan Antarmuka Soal



Gambar IV.14 Desain Antarmuka Menu Soal

Keterangan Gambar:

1) *Tab*

Akan dibuat ntuk menampilkan nama *Layout*

2) *Memo*

Akan dibuat untuk menampilkan soal materi

3) *Button*

Akan dibuat untuk button-button jawaban

g. Perancangan Antarmuka About

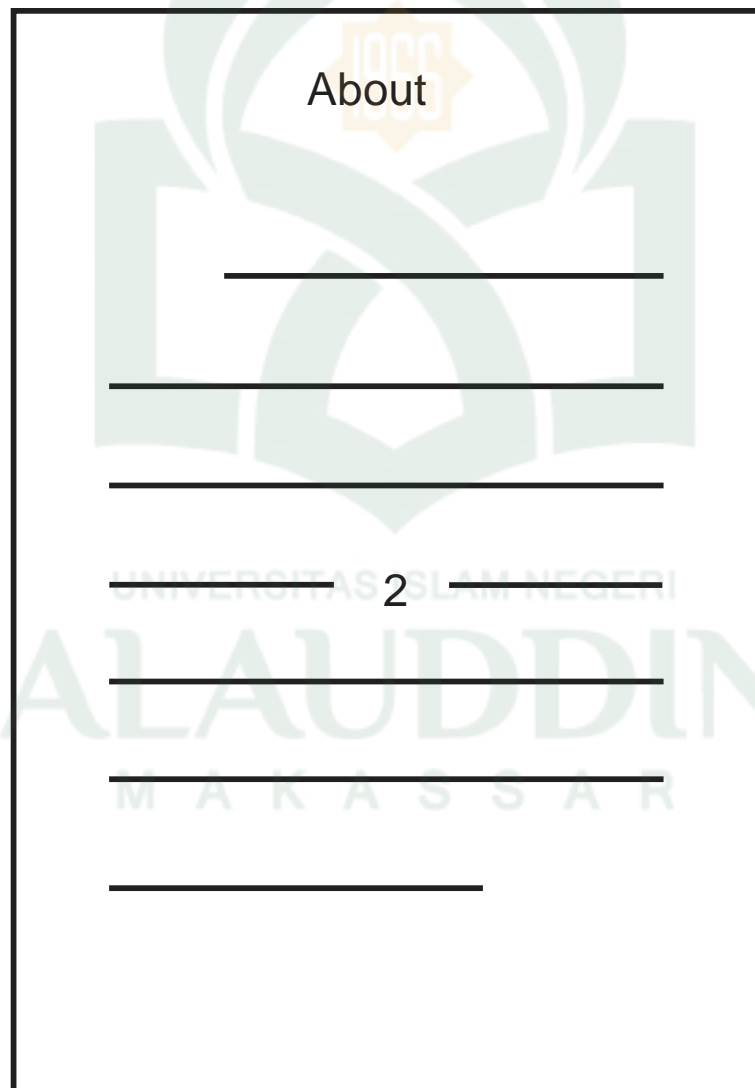

Gambar IV.13 Desain Antarmuka Menu About

Keterangan Gambar:

1) *Tab*

Akan dibuat ntuk menampilkan nama *Layout*

2) *Memo*

Akan dibuat untuk menampilkan informasi mengenai pengembang



BAB V IMPLEMENTASI DAN PENGUJIAN SISTEM

A. Implementasi

1. Interface

a. Antarmuka *Splash Screen*



Gambar V.1. *Splash Screen*

Antarmuka *Splash Screen* akan menampilkan gambar *Splash screen* aplikasi selama 5 detik.

b. Antarmuka Menu *Beranda*

Antarmuka Menu *Beranda* berisi daftar untuk memilih kelas.

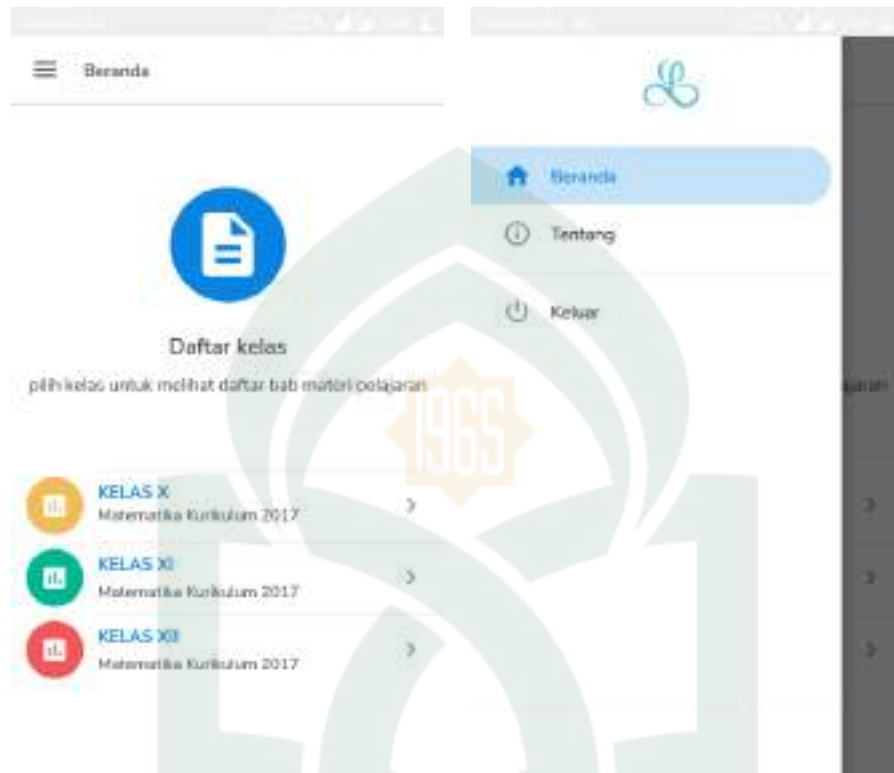

Gambar V.2 Menu *Beranda*

c. Antarmuka List Menu *Pilih Bab*

Antarmuka Menu *Pilih Bab* berisi pilihan Bab.



Gambar V.3 Menu *Pilih Bab*

d. Antarmuka Kategori Menu *Materi*

Antarmuka Menu *Materi* ini akan menampilkan isi materi dari bab tersebut.



Gambar V.4 Menu *Materi*

e. Antarmuka Kategori Menu *Latihan*

Antarmuka Menu *Latihan* ini akan menampilkan isi latihan dari bab tersebut.



Gambar V.5 Menu *Latihan*

f. Antarmuka Kategori Menu *Video Penjelasan*

Antarmuka Menu *Video Penjelasan* ini akan menampilkan video penjelasan dari bab tersebut.

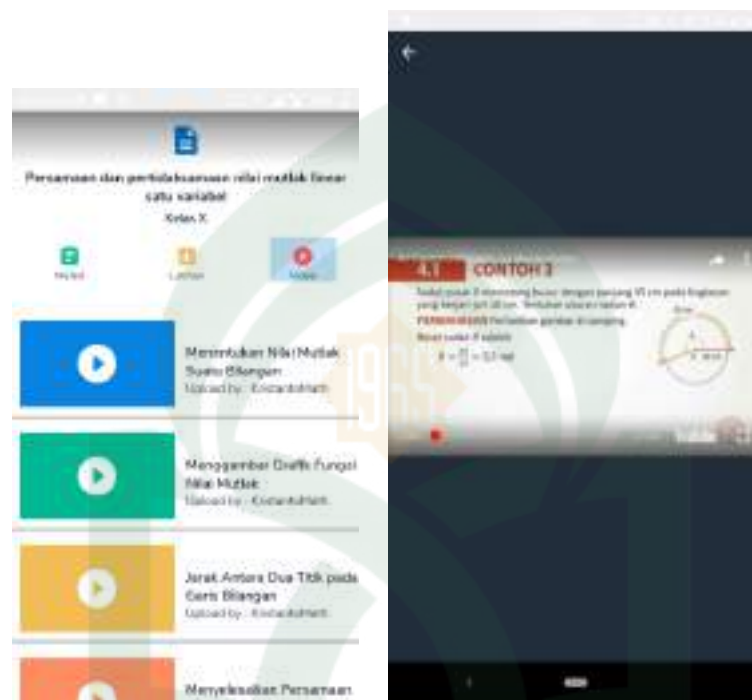

Gambar V.6 Menu *Video Penjelasan*

g. Antarmuka Menu *Tentang*

Antarmuka ini menampilkan informasi tentang aplikasi serta pengembang aplikasi.



Gambar V.7 Menu *Tentang*

B. Pengujian

Pengujian sistem merupakan proses pengekseskuan sistem perangkat lunak untuk menentukan apakah sistem tersebut cocok dengan spesifikasi sistem dan berjalan di lingkungan yang diinginkan. Pengujian sistem sering diasosiasikan dengan pencarian *bug* (kesalahan), ketidaksempurnaan pada program yang menyebabkan kegagalan pada eksekusi sistem perangkat lunak.

Pengujian dilakukan dengan menguji setiap proses dan kemungkinan kesalahan yang terjadi untuk setiap proses. Adapun hasil dari pengujian pada sistem ini adalah sebagai berikut:

1. Pengujian Fungsional

Pengujian fungsional aplikasi ini bertujuan untuk memastikan perangkat lunak yang telah dibuat telah sesuai sebagaimana yang diharapkan. Berikut ini hasil dari pengujian fungsional:

Tabel V.1 Hasil Pengujian Fungsional

No.	Menu / Fungsi	Pengujian	Keterangan
1	Menu utama	Menampilkan Menu utama yang menampilkan daftar pilih kelas	Berhasil
2	Menu pilih kelas	Menampilkan menu pilih bab	Berhasil
3	Menu pilih bab	Menampilkan kategori dari bab yang dipilih	Berhasil
4	Menu latihan	Menampilkan soal-soal latihan	Berhasil
5	Menu video	Menampilkan video-video penjelasan	Berhasil
6	Menu tentang	Menampilkan informasi aplikasi dan pengembang	Berhasil
7	Menu list video	Memutar sesuai dengan video yang dipilih	Berhasil

2. Pengujian *Black Box*

Pengujian dilakukan dengan menguji setiap proses dan kemungkinan kesalahan yang terjadi untuk setiap proses. Adapun

pengujian sistem yang digunakan adalah *Black box*. Pengujian *Black box* yaitu menguji perangkat lunak dari segi spesifikasi fungsional tanpa menguji desain dan kode program. Pengujian dimaksudkan untuk mengetahui apakah fungsi-fungsi, masukan, dan keluaran dari perangkat lunak sesuai dengan spesifikasi yang dibutuhkan.

a. Pengujian menu utama

Pengujian menu utama digunakan untuk mengetahui menu-menu yang terdapat pada aplikasi ini.

Tabel V.2 Pengujian menu utama

Kasus dan Hasil Uji (Data Benar)			
Data Masukan	Yang Diharapkan	Pengamatan	Kesimpulan
Masuk ke aplikasi media pembelajaran matematika tingkat SMU	Tampil antarmuka <i>Home (Beranda)</i> yang menampilkan daftar pilih kelas. Dan pada menu-samping menampilkan menu beranda, tentang, dan keluar	Antarmuka menu utama <i>Home (Beranda)</i> dapat menampilkan daftar pilih kelas. Dan pada menu-samping menampilkan menu beranda, tentang, dan keluar	[<input checked="" type="checkbox"/>] Diterima [<input type="checkbox"/>] Ditolak

Dengan melihat tabel pengujian diatas maka disimpulkan bahwa tampilan antarmuka Home berhasil menampilkan menu-menu yang terdapat di aplikasi tersebut.

b. Pengujian menu pilih kelas

Tabel pengujian menu pilih kelas digunakan untuk mengetahui apakah pengguna dapat masuk ke menu pilih bab.

Table V.3 Pengujian menu pilih kelas

Kasus dan Hasil Uji (Data Benar)			
Data Masukan	Yang Diharapkan	Pengamatan	Kesimpulan
Memilih menu Kelas	Menampilkan menu pilih bab	menu pilih bab berhasil ditampilkan,	[√] Diterima [] Ditolak

Dengan melihat tabel pengujian diatas maka disimpulkan bahwa menu pilih kelas berhasil menampilkan menu pilih bab yang terdapat di aplikasi tersebut.

c. Pengujian menu pilih bab

Tabel pengujian menu pilih bab digunakan untuk mengetahui apakah dapat menampilkan materi dari bab yang dipilih.

Tabel V.4 Pengujian menu pilih bab

Kasus dan Hasil Uji (Data Benar)			
Data Masukan	Yang Diharapkan	Pengamatan	Kesimpulan
Memilih menu bab	menampilkan kategori materi dari bab yang dipilih.	Tampil kategori materi dari bab yang dipilih.	[√] Diterima [] Ditolak

Dengan melihat tabel pengujian diatas maka disimpulkan bahwa menu pilih bab berhasil menampilkan kategori materi sesuai dari bab yang dipilih.

d. pengujian kategori menu latihan

Tabel pengujian kategori menu latihan digunakan untuk menampilkan soal-soal latihan.

Tabel V.5 Pengujian kategori menu latihan

Kasus dan Hasil Uji (Data Benar)			
Data Masukan	Yang Diharapkan	Pengamatan	Kesimpulan
Masuk di kategori menu latihan	Menampilkan soal-soal latihan bab.	Tampil soal-soal latihan bab.	[√] Diterima [] Ditolak

Dengan melihat tabel pengujian diatas maka disimpulkan bahwa kategori menu latihan berhasil menampilkan soal-soal latihan.

e. Pengujian kategori menu video.

Tabel pengujian kategori menu video digunakan untuk menampilkan list video penjelasan.

Tabel V.6 Pengujian kategori menu video

Kasus dan Hasil Uji (Data Benar)			
Data Masukan	Yang Diharapkan	Pengamatan	Kesimpulan
Masuk di kategori menu video	Menampilkan menampilkan video-video penjelasan.	Tampil menampilkan video-video penjelasan.	[√] Diterima [] Ditolak

Dengan melihat tabel pengujian diatas maka disimpulkan bahwa kategori menu video berhasil menampilkan list video penjelasan.

f. Pengujian menu tentang.

Tabel pengujian menu tentang digunakan untuk menampilkan informasi aplikasi dan pengembang.

Table V.7 Pengujian menu tentang

Kasus dan Hasil Uji (Data Benar)			
Data Masukan	Yang Diharapkan	Pengamatan	Kesimpulan
Masuk menu tentang.	Menampilkan informasi aplikasi dan pengembang	Tampil informasi aplikasi dan pengembang	[√] Diterima [] Ditolak

Dengan melihat tabel pengujian diatas maka disimpulkan bahwa menu tentang berhasil menampilkan informasi aplikasi dan informasi pengembangnya.

g. Pengujian list video

Tabel pengujian list video digunakan untuk memutar video penjelasan.

Table V.7 Pengujian list video

Kasus dan Hasil Uji (Data Benar)			
Data Masukan	Yang Diharapkan	Pengamatan	Kesimpulan
Memilih List video	Memutar video sesuai dengan video yang dipilih.	Video yang dipilih terputar	[√] Diterima [] Ditolak

Dengan melihat tabel pengujian diatas maka disimpulkan bahwa list video penjelasan dari kategori menu video berhasil ditampilkan.

Berdasarkan hasil pengujian yang telah dilakukan, disimpulkan bahwa proses sudah benar sehingga secara fungsional sistem sudah dapat menghasilkan output yang diharapkan.

3. Pengujian Kelayakan Sistem

Pengujian kelayakan sistem digunakan untuk mengetahui respon pengguna terhadap aplikasi yang dibangun. Pengujian ini dilakukan dengan metode kuisisioner (angket). Teknik kuisisioner ini digunakan untuk mengumpulkan data yang dibutuhkan dari sejumlah pertanyaan secara

tertulis yang diajukan kepada responden yang mendapat bimbingan maupun petunjuk dari peneliti.

Adapun indikator yang menjadi penilaian dalam pengujian ini yakni sebagai berikut :

1. Kemudahan dalam penggunaan sistem
2. Ketertarikan pengguna terhadap sistem
3. Fungsionalitas sistem
4. Kemanfaatan sistem
5. Rekomendasi pengguna

Instrumen yang digunakan dalam penelitian ini berupa angket dengan mengajukan sejumlah kriteria penilaian kepada responden dengan berpedoman pada indikator yang telah ditetapkan. Menggunakan skala ordinal pada item-item kriteria, dimana setiap alternatif jawaban mengandung perbedaan nilai. Berikut ini adalah hasil kuisioner yang dibagikan kepada 15 responden dengan 10 pertanyaan.

Hasil dari pertanyaan kuisioner

1. Apakah aplikasi media pembelajaran matematika tingkat SMU ini mudah digunakan? Hasil reaseponden menunjukkan sebagai berikut
 1. Ya = 80%
 2. Kurang = 20%
 3. Tidak = 0%

15 tanggapan

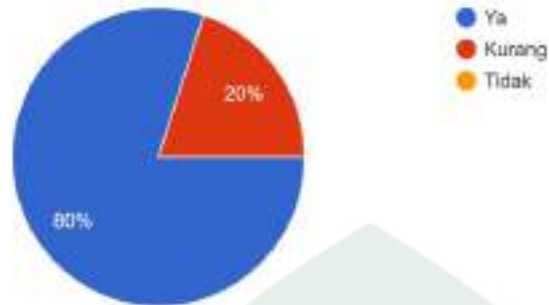

Gambar V.8 Bagan Hasil Pertanyaan Pertama

2. Bagaimana kesan pertama anda setelah mencoba aplikasi media pembelajaran matematika tingkat SMU ini? Hasil reseponden menunjukkan sebagai berikut

1. Sangat menarik = 60%
2. Menarik = 40%
3. Cukup menarik = 0%
4. Kurang menarik = 0%
5. Tidak menarik = 0%

15 tanggapan

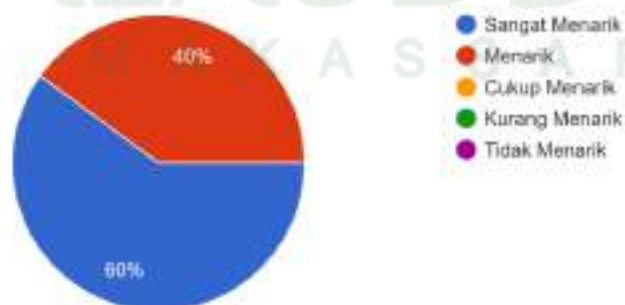

Gambar V.9 Bagan Hasil Pertanyaan Kedua

3. Apakah fitur-fitur yang ada dalam aplikasi media pembelajaran matematika tingkat SMU berfungsi dengan baik? Hasil resepnden menunjukkan sebagai berikut

1. Ya = 73,3%
2. Kurang = 26,7%
3. Tidak = 0%

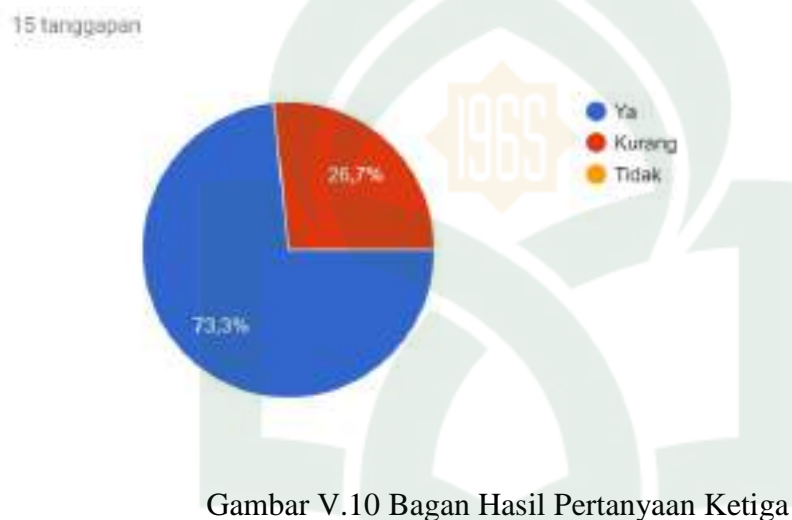

4. Apakah informasi yang diberikan aplikasi media pembelajaran matematika tingkat SMU ini bermanfaat? Hasil resepnden menunjukkan sebagai berikut

1. Sangat bermanfaat = 53,3%
2. Bermanfaat = 33,3%
3. Cukup bermanfaat = 13,3%
4. Kurang bermanfaat = 0%
5. Tidak bermanfaat = 0%

15 tanggapan

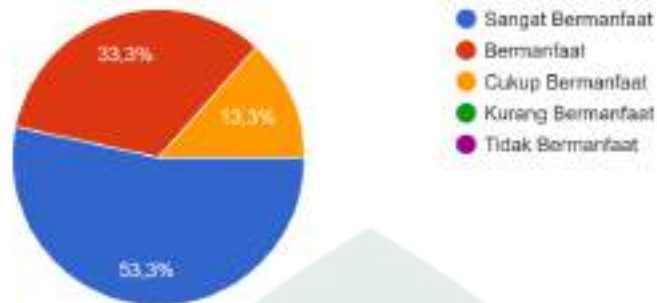

Gambar V.11 Bagan Hasil Pertanyaan Keempat

5. Apakah anda merekomendasikan aplikasi media pembelajaran matematika tingkat SMU untuk digunakan sebagai media pembelajaran interaktif di sekolah? Hasil reseponden menunjukkan sebagai berikut

1. Ya = 60%
2. Mungkin = 40%
3. Tidak = 0%

15 tanggapan



Gambar V.12 Bagan Hasil Pertanyaan Kelima

6. Apakah anda senang mengikuti materi pembelajaran dengan menggunakan aplikasi media pembelajaran matematika tingkat SMU sebagai media pembelajaran? Hasil reaseponden menunjukkan sebagai berikut

1. Sangat = 73,3%
2. Cukup = 20%
3. Biasa = 6.7%

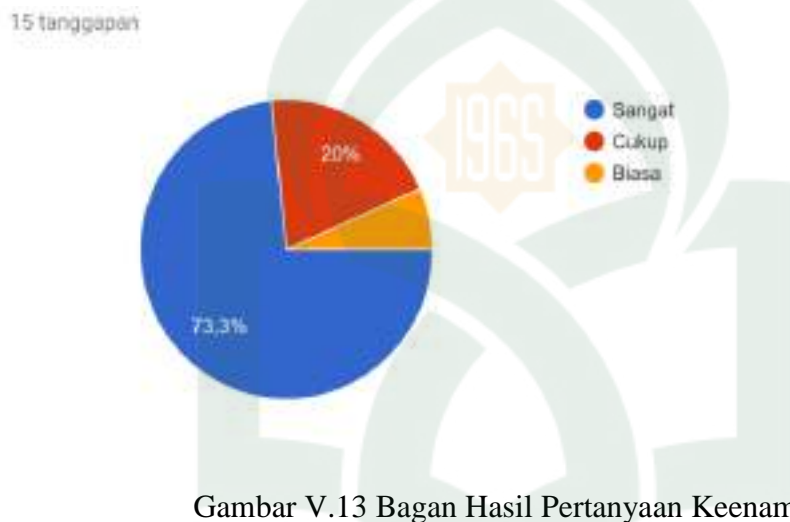

Gambar V.13 Bagan Hasil Pertanyaan Keenam

7. Apakah materi pada aplikasi media pembelajaran matematika tingkat SMU sudah sesuai dengan materi yang berlaku saat ini? Hasil reaseponden menunjukkan sebagai berikut

1. Sangat sesuai = 53,3%
2. Sesuai = 26,7%
3. Cukup sesuai = 20%
4. Kurang sesuai = 0%
5. Tidak sesuai = 0%

15 tanggapan

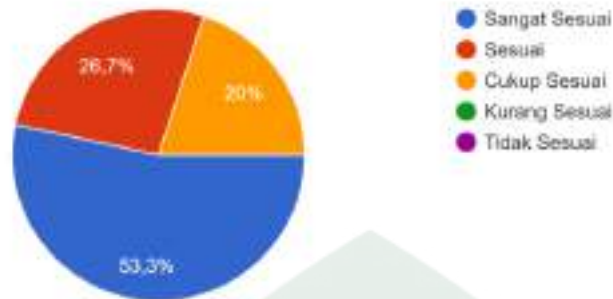

Gambar V.14 Bagan Hasil Pertanyaan Ketujuh

8. Apakah materi teks, gambar, video maupun suara pada aplikasi media pembelajaran matematika tingkat SMU membantu? Hasil reseponden menunjukkan sebagai berikut

1. Sangat Terbantu = 53,3%
2. Terbantu = 26,7%
3. Cukup Terbantu = 20%
4. Kurang Terbantu = 0%
5. Tidak Terbantu = 0%

15 tanggapan



Gambar V.15 Bagan Hasil Pertanyaan Kedelapan

9. Apakah anda terbantu dengan aplikasi media pembelajaran matematika tingkat SMU ini? Hasil reseponden menunjukkan sebagai berikut

1. Sangat Terbantu = 53,3%
2. Terbantu = 46,7%
3. Cukup Terbantu = 20%
4. Kurang Terbantu = 0%
5. Tidak Terbantu = 0%

15 tanggapan

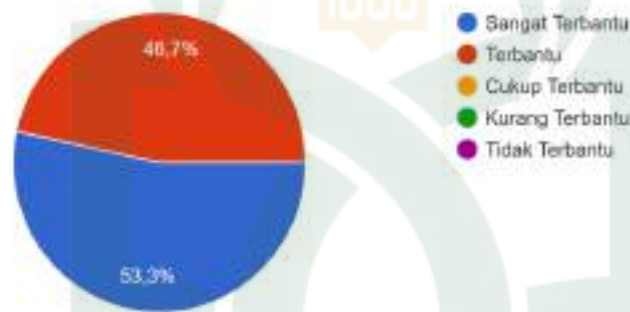

Gambar V.16 Bagan Hasil Pertanyaan Kesembilan

BAB VI

PENUTUP

A. Kesimpulan

Adapun kesimpulan yang dapat diambil dari penelitian ini adalah sebagai berikut:

1. Pembuatan Aplikasi ini telah selesai sesuai dengan perencanaan.
2. Aplikasi ini memberikan informasi tentang pembelajaran serta pemahaman dalam menyelesaikan soal-soal matematika.
3. Aplikasi ini berjalan sangat baik pada perangkat Xiaomi Redmi Note 4X. Dari hasil uji coba terhadap pengguna, aplikasi ini dinilai sangat mudah digunakan.
4. Data yang diolah pada penentuan keluaran dari aplikasi media pembelajaran ini diambil dari buku ajar siswa baik cetak maupun elektronik.
5. Kekurangan dari aplikasi ini yaitu belum lengkapnya data untuk kelas XI dan XII tingkat SMU.

B. Saran

Aplikasi media pembelajaran matematika ini masih jauh dari kata sempurna, untuk menciptakan sebuah aplikasi yang baik tentu perlu dilakukan pengembangan baik dari sisi manfaat maupun dari sisi kerja sistem, berikut beberapa saran bagi yang ingin mengembangkan aplikasi yang mungkin dapat menambah nilai dari aplikasi nantinya :

1. Penambahan data pada *database* untuk kelas XI dan XII tingkat SMU maupun penambahan data pada tingkat SD dan SMP sederajat.
2. Mengembangkan media pembelajaran ini menjadi media pembelajaran yang interaktif.
3. Membuat tampilan khusus untuk admin agar dapat menambahkan ataupun mengubah data.



DAFTAR PUSTAKA

- Abdul, Halim Fathani. 2009. *"Matematika Hakikat dan Logika"*. Jakarta: Ar-Ruzz Media.
- Agama, Kementerian. 2017. *"Al Qur'an dan Tafsirnya (edisi disempurnakan)"*. Jakarta: Lentera Abadi.
- Aprilia Putri, Nicky. Fairuzabadi, M., & Riyadi, Ahmad. *"Media Pembelajaran Matematika Berbasis Multimedia Untuk Siswa Sekolah Dasar Kelas V"*. Yogyakarta: Teknik, Universitas PGRI Yogyakarta. (http://202.51.199.7/prosiding/PDF-Jilid-1/12_TI_Nicky-Aprilia.pdf). Diakses pada 13 Maret 2018.
- Aswar. 2018. *Rancang Bangun Aplikasi Kamus Isme-Isme Berbasis Android*. Skripsi. Tidak Diterbitkan. Fakultas Sains dan Teknologi. Universitas Islam Negeri Alauddin: Makassar.
- Arikunto, Suharsimi. 2009. *"Manajemen Pendidikan"*. Yogyakarta: Aditya Media.
- Ependi, Usman,. & Sopiah, Nyimas. *"Aplikasi Media Belajar Matematika Berbasis android"*. Palembang: Teknik Informatika, Universitas Bina Darma. (<http://eprints.binadarma.ac.id/2601/1/paper-snti-2015-USman-Ependi-Nyimas-Sopiah.pdf>). Diakses pada 16 Maret 2018.
- Rudi, S., & Cepi, R. 2008. *"Media Pembelajaran"*. Bandung: Jurusan Kurtekipend FIP UPI.
- Ruseffendi, E. T. 1993. *"Pendidikan Matematika 3 Modul 1-5"*. Jakarta: Universitas Terbuka.
- Rusman. 2012. *"Belajar dan Pembelajaran Berbasis Komputer"*. Bandung: Alfabeta.
- Shihab, M.Quraish. 2002. *"Tafsir al-Misbah: Pesan, Kesan dan Keserasian Al-Qur'an"*. Jakarta: Lentera Hati.
- Sholeh, M. 1998. *"Pokok-pokok Pengajaran Matematika di Sekolah"*. Jakarta: Departemen Pendidikan dan Kebudayaan RI.
- Sitti Aminah T. 2017. *Rancang Bangun Aplikasi Interaktif E-Book Reader Dengan Interupsi Notifikasi Dan Fitur Penerjemah E-Book Dari Bahasa Asing Berbasis Android*. Skripsi. Tidak Diterbitkan. Fakultas Sains dan Teknologi. Universitas Islam Negeri Alauddin: Makassar.

Subagyo, Agung., Listyorini, Tri., & Susanto, Arief. “*Pengenalan Rumus Bangun Ruang Matematika Berbasis augmented Reality*”. Kudus: Teknik Informatika, Universitas Muria Kudus. ([https://media.neliti.com/media/publications/173928-ID-pengenalan-rumus-bangun-ruang-matematika .pdf](https://media.neliti.com/media/publications/173928-ID-pengenalan-rumus-bangun-ruang-matematika.pdf)). Diakses pada 20 Maret 2018.



DAFTAR RIWAYAT HIDUP



Aldy Munzir Umar Lahir di Kolaka tanggal 13 Oktober 1995 , ia merupakan anak ke-4 dari-4 bersaudara dari pasangan **Drs. Umar Alwi** dan **Nuraeni Syam, BA** yang tinggal dan menetap di Kabupaten Kolaka.

Ia menghabiskan pendidikan di tingkat sekolah dasar di SD Negeri 2 Lalomba'a kec. Kolaka pada tahun 2001-2007, lalu pada akhirnya mengambil pendidikan sekolah menengah pertama di MTs Negeri Kolaka pada tahun 2007-2010 dan sekolah menengah atas di SMA Negeri 1 Kolaka pada tahun 2010-2013. Hingga pada akhirnya mendapat kesempatan untuk melanjutkan pendidikan ke jenjang yang lebih tinggi di UIN Alauddin Makassar melalui penerimaan Jalur Ujian Masuk Mandiri (UMM).