

**ISOLASI DAN IDENTIFIKASI CENDAWAN ENTOMOPATOGEN LOKAL  
PADA BERBAGAI RHIZOSFER PERTANAMAN BAMBU DI DESA  
BOLAROMANG KABUPATEN GOWA**



**SKRIPSI**

Diajukan untuk memenuhi salah satu syarat untuk meraih gelar sarjana S.Si Fakultas  
Sains dan Teknologi Universitas Islam Negeri Alauddin Makassar

UNIVERSITAS ISLAM NEGERI  
**ALAUDDIN**  
MAKASSAR

Oleh:

**MIFTAHUL JANNAH**

NIM 60300115038

**FAKULTAS SAINS DAN TEKNOLOGI  
UIN ALAUDDIN MAKASSAR**

2019

## PERNYATAAN KEASLIAN SKRIPSI

Mahasiswa yang bertanda tangan di bawah ini:

Nama : Miftahul Jannah  
NIM : 60300115038  
Tempat/tgl. Lahir : Sapiroborong, 10 Oktober 1998  
Jurusan/Prodi : Biologi/S1  
Fakultas : Sains dan Teknologi  
Instansi : Universitas Islam Negeri Alauddin Makassar  
Judul : Isolasi dan Identifikasi Cendawan Entomopatogen Lokal Pada Berbagai Rhizosfer Pertanaman Bmabu di Desa Bolaromang Kabupaten Gowa.

Menyatakan dengan sesungguhnya dan penuh kesadaran bahwa skripsi ini benar adalah hasil karya sendiri. Jika dikemudian hari terbukti bahwa ia merupakan duplikat, tiruan, plagiat, atau dibuat oleh orang lain, sebagian atau seluruhnya, maka skripsi dan gelar yang diperoleh karenanya batal demi hukum.

Gowa, 5 Maret 2019

Penyusun



Miftahul Jannah

Nim: 60300115038

UNIVERSITAS ISLAM NEGERI  
**ALAUDDIN**  
M A K A S S A R

## PERSETUJUAN PEMBIMBING

Pembimbing penulisan skripsi saudara **MIFTAHUL JANNAH** NIM: 60300115038, mahasiswa jurusan Biologi Fakultas Sains dan Teknologi UIN Alauddin Makassar, setelah meneliti dan mengoreksi dengan seksama skripsi berjudul, "Isolasi dan Identifikasi Cendawan Entomopatogen Lokal pada Rhizosfer Berbagai Pertanaman Bambu di Desa Bolaromang Kabupaten Gowa", memandang bahwa skripsi tersebut telah memenuhi syarat-syarat ilmiah dan dapat disetujui untuk diajukan ke sidang munaqsyah.

Demikian persetujuan ini diberikan untuk diproses lebih lanjut.

Gowa, 25 Maret 2019



Hasyimuddin, S.Si, M.Si  
Pembimbing II



Dr. Mashuri Masri, S.Si, M.Kes  
Pembimbing I

UNIVERSITAS ISLAM NEGERI  
**ALAUDDIN**  
M A K A S S A R

## PENGESAHAN SKRIPSI

Skripsi yang berjudul "Isolasi dan Identifikasi Cendawan Entomopatogen Lokal Pada Rhizosfer Berbagai Pertanaman Bambu di Desa Bolaromang Kabupaten Gowa", yang disusun oleh Miftahul Jannah, NIM: 60300115038, mahasiswa jurusan Biologi, Fakultas Sains dan Teknologi, Universitas Islam Negeri Alauddin Makassar, telah diuji dan dipertahankan dalam sidang *munaqasyah* yang diselenggarakan pada hari Senin, tanggal 25 Maret 2019 M, dinyatakan telah dapat diterima sebagai salah satu syarat untuk memperoleh gelar sarjana dalam ilmu Sains dan Teknologi, jurusan Biologi (dengan beberapa perbaikan).

Gowa, 25 maret 2019

### DEWAN PENGUJI

Ketua	: Prof. Dr. H. Arifuddin Ahmad, M.Ag (.....)	
Sekretaris	: St. Aisyah Sijid, S.Pd, M.Kes (.....)	
Munaqys I	: Eka Sukmawaty, S.Si, M.Si (.....)	
Munaqys II	: Dr. H. Sadiq Sabry, M.Ag (.....)	
Pembimbing I	: Dr. Mashuri Masri, S.Si, M.Kes (.....)	
Pembimbing II	: Hasyimuddin, S.Si, M.Si (.....)	

UNIVERSITAS ISLAM NEGERI

ALAUDDIN

MAKASSAR

Diketahui oleh:

Dekan Fakultas Sains dan Teknologi  
UIN Alauddin Makassar



Prof. Dr. H. Arifuddin Ahmad, M.Ag  
NIP: 196912051993031001

## **KATA PENGANTAR**

*Bismillahirrahmanirrahim.....*

*Assalamu'alaikum Warahmatulahi Wabarakatuh.....*

Dengan mengucapkan puji syukur atas kehadiran Allah swt. yang telah memberikan nikmat iman, nikmat islam serta rahmat dan hidayah-NYA. Shalawat dan salam senantiasa tercurah limpahkan kepada Rasulullah SAW yang senantiasa memberi inspirasinya sehingga penulis dapat menyelesaikan skripsi yang berjudul “Isolasi dan Identifikasi Cendawan Entomopatogen Lokal Pada Rhizosfer Berbagai Pertanaman Bambu di Desa Bolaromang Kabupaten Gowa”. Skripsi ini merupakan salah satu syarat untuk memperoleh gelar sarjana pada Program Studi Biologi, Fakultas Sains dan Teknologi, Universitas Islam Negeri Alauddin Makassar.

Penulis menyadari masih banyak kekurangan dalam menyusun skripsi ini. Namun dengan segala upaya, bantuan dan dorongan dari berbagai pihak, penulis dapat menyelesaikan skripsi ini dengan baik.

Terima kasih kepada tetta yang selalu memberi saya motivasi agar tidak patah semangat dan tetap kuat dalam menjalani penelitian serta ummi yang selalu membantu dalam mencari bahan penelitian sampai rela hujan-hujan saat mengambil sampel “Maafkan anakmu jika sampai saat ini masih selalu merepotkan” terima kasih karena tidak pernah kenal lelah memberikan kasih sayang, semangat, motivasi dan doa dengan sepenuh hati yang tak henti-hentinya demi keberhasilan penulis, meskipun penulis telah banyak mengecewakan. Seluruh keluarga besarku

yang ada di Desa Bolaromang, untuk nenek, kakek, dan tante yang selalu menyemangati saya serta keluarga yang tidak bisa saya sebut satu persatu. Teruntuk saudaraku Musdalifa yang kusayang terima kasih atas dukungannya dan semangat dalam menyelesaikan skripsi ini dan gelar yang saya dapatkan ini saya sembahkan khusus untuk kalian semua.

Dalam skripsi ini tak lepas dari dukungan, motivasi, kerjasama maupun bimbingan dari pihak. Ucapan terima kasih ini penulis ucapkan kepada:

1. Prof. Dr. H. Musafir Pabbabari selaku Rektor UIN Alauddin Makassar.
2. Prof. Dr. H. Arifuddin Ahmad, M.Ag selaku Dekan Fakultas Sains dan Teknologi Universitas Islam Negeri Alauddin.
3. Dr. Mashuri Masri, S.Si., M.Kes., selaku Ketua Jurusan Biologi di Jurusan Biologi Fakultas Sains dan Teknologi. sekaligus sebagai dosen pembimbing I yang dengan sabar memberikan bimbingan, arahan, masukan baik dari keilmuan maupun agama yang dengan tulus hati meluangkan waktu membimbing penulis sehingga skripsi ini dapat terselesaikan. Semoga rahmat dan kasih sayang Allah swt. Selalu menaungi mereka dan kemudian kelak dikumpulkan di Jannah-Nya.
4. Hasyimuddin S.Si., M.Si., selaku Sekretaris Jurusan Biologi Fakultas Sains dan Teknologi Universitas Islam Negeri Alauddin Makassar sekaligus sebagai dosen pembimbing II yang dengan sabar memberikan bimbingan, arahan, masukan baik dari keilmuan maupun agama yang dengan tulus hati meluangkan waktu membimbing penulis sehingga skripsi ini dapat terselesaikan. Semoga rahmat dan



kasih sayang Allah swt. Selalu menaungi mereka dan kemudian kelak dikumpulkan di Jannah-Nya.

5. Eka Sukmawaty S.Si selaku Dosen penguji I yang telah banyak memberikan masukan serta saran yang sangat membangun untuk memulai penelitian dan penulisan skripsi.
6. Dr. H. Muh. Sadiq Sabri, M.Ag selaku Dosen penguji II yang telah banyak memberikan masukan serta saran yang sangat membangun untuk memulai penelitian dan penulisan skripsi.
7. A. R. Syarif Hidayat, S.Si, M.Kes selaku dosen Komprehensif Mikrobiologi, Ulfa Triyani A.Latif, S.Si, M.Pd selaku dosen Komprehensif ilmu biologi dasar yang sangat membantu penulis untuk mengingat kembali ilmu yang penulis dapatkan dan Prof. Dr. Mardan, M.Ag selaku dosen Komprehensif Agama yang sangat membantu penulis untuk mempelajari agama lebih banyak lagi.
8. St. Aisyah Sijid, S.Pd, M.Kes selaku dosen pembimbing Akademik yang dengan sabar membimbing dan mengarahkan penulis, serta terima kasih yang sangat besar atas waktu yang selalu ibu luangkan untuk memperhatikan perkembangan akademik penulis.
9. Seluruh Bapak/Ibu Dosen pengajar yang selama ini telah mengajarkan banyak hal serta pengetahuan yang penulis belum pernah dapatkan dimana pun, semoga Allah swt. selalu memberikan rahmat dan hidayah-Nya kepada beliau.

10. Kepada laboran Jurusan Biologi Kakak Kurni, Kakak Nain, Kak Alir, Kak Nurman dan Ibu Faridah yang selalu mendampingi penulis dalam bekerja dilaboratorim mulai dari penulis menjadi praktikan hingga penulis melakukan penelitian untuk menyelesaikan tugas akhir, semoga Allah swt. selalu memberikan rahmat dan hidayah-Nya kepada beliau.
11. Karyawan dan Staf dalam Lingkup Fakultas Sains dan Teknologi Universitas Islam Negeri Alauddin Makassar yang telah banyak membantu penulis dalam urusan surat-menyurat.
12. Terima kasih banyak penulis ucapkan kepada Kakak Ati yang sangat membantu penulis dalam urusan surat-menyurat penelitian penulis, semoga Allah swt. selalu memberikan rahmat dan hidayah-Nya kepada beliau.
13. Terima kasih untuk para teman seperjuangan kak fana, kak afdal, karyati, siti rahma, dan kak uni yang selalu saling mendukung dan saling membantu satu sama lain saat bekerja di Laboratorium dan dengan senang hati diajak bermalam di fakultas demi mengerjakan penelitian.
14. Salam cinta untuk sahabatku Astrid, Atfal, Nurbi, Ishar, dan Salda yang telah banyak membantu melancarkan jalannya penelitian, sehingga penulis bisa menyelesaikan skripsi dengan baik. Terima kasih atas dukungan kalian.
15. Terima kasih kepada angkatan saya 1MPUL5 kalian adalah saudara-saudara saya semoga kita bisa wisuda bersama-sama. Terima kasih untuk Ari dan Rudi yang banyak membantu penulis melakukan penelitian.



16. Terima kasih kepada HMJ Biologi periode 2016/2017 karena kepercayaan kepada penulis untuk membagi ilmu dan belajar.
17. Terima kasih kepada teman KKNku kecamatan Bontolempangan Angkatan 59 terkhusus teman poskoku bontoloe (Nana, kak lina, Bunda, Riska, Warda, Ima, yana, kak rul, Reski dan mail ) atas semangatnya selama ini.
18. Terima kasih buat Azwar dan Ifa yang selalu mendorong dan memberikan semangat sehingga penulis bisa menyelesaikan skripsi.
19. Terima kasih kepada adek adek angkatan 2016,2017, dan 2018 atas semangat dan motivasinya.

Kepada semua pihak yang tidak sempat penulis sebutkan satu persatu yang telah membantu dan berpartisipasi dalam penyusunan skripsi ini. Dengan segala keterbatasan, penulis hanya berdoa kepada Allah swt. agar rahmat dan hidayah-nya senantiasa terlimpah atas mereka.

Akhirnya hanya kepada Allah swt. penulis serahkan segalanya untuk semua itu sekali lagi penulis mengucapkan banyak terima kasih dan mudah-mudahan Allah SWT memberikan pahala yang berlipat ganda. *Aaaamiiinnn ya robbal alamin.* ”Saat engkau berusaha dengan penuh sungguh Maka hasil yang cemerlang sedang menanti di Ujung jalan bersama dengan kesuksesan”

Gowa, 15 Maret 2019  
Penyusun

Miftahul Jannah  
Nim:60300115038

## DAFTAR ISI

JUDUL .....	i
PERNYATAAN KEASLIAN SKRIPSI .....	ii
PERSETUJUAN PEMBIMBING.....	iii
PENGESAHAN .....	iv
KATA PENGANTAR .....	v-ix
DAFTAR ISI .....	x-xi
DAFTAR TABEL .....	xii
DAFTAR ILUSTRASI .....	viii
DAFTAR DIAGRAM.....	xiv
ABSTRAK .....	xv
ABSTRACT .....	xvi
<b>BAB I      PENDAHULUAN .....</b>	<b>1-8</b>
A. Latar Belakang .....	1
B. Rumusan Masalah .....	6
C. Ruang Lingkup Penelitian .....	6
D. Kajian Pustaka / Penelitian Terdahulu.....	6-8
E. Tujuan Penelitian .....	8
F. Kegunaan Penelitian .....	8
<b>BAB II     TINJAUAN TEORITIS .....</b>	<b>9-28</b>
A. Pandangan Islam Tentang Tumbuhan .....	10-14
B. Hama Ngengat Kubis ( <i>Plutella xylostella</i> ) .....	14-17
C. Bambu ( <i>Bambusa</i> sp.) .....	18-21
D. Cendawan Entomopatogen .....	22-28
E. Kerangka Pikir .....	29
<b>BAB III    METODOLOGI PENELITIAN .....</b>	<b>30-37</b>
A. Jenis dan Pendekatan Penelitian .....	30
B. Waktu dan Lokasi Penelitian .....	30
C. Variabel Penelitian .....	30
D. Defenisi Operasional Variabel .....	30-31
E. Metode Pengumpulan Data.....	31
F. Alat dan Bahan .....	31
G. Prosedur Kerja .....	32-37

BAB IV	HASIL DAN PEMBAHASAN .....	38-61
	A. Hasil Penelitian .....	38
	1. Survei Lapangan dan Teknik Umpan Serangga.....	39
	2. Isolasi dan Identifikasi cendawan Entomopatogen .....	39-43
	3. Pengaruh Cendawan Entomopatoge terhadap <i>Plutella</i> <i>xylostella</i> .....	43-45
	B. Pembahasan .....	46-61
	1. Survei Lapangan dan Teknik Umpan Serangga.....	46-47
	2. Isolasi dan Identifikasi cendawan Entomopatogen.....	48-52
	3. Pengaruh Cendawan Entomopatoge terhadap <i>Plutella</i> <i>xylostella</i> .....	53-61
BAB V	PENUTUP .....	62
	A. Kesimpulan .....	62
	B. Implikasi Penelitian (Saran) .....	62
	KEPUSTAKAAN .....	63-67
	LAMPIRAN-LAMPIRAN	
	RIWAYAT HIDUP	

## DAFTAR TABEL

Tabel 2.1 Perbandingan jumlah berbagai kelompok mikroorganisme dari tanah rhizosfer gandum dan tanah kontrol.....	28
Tabel 4.1 Lokasi dan isolat cendawan yang berhasil terislasi.....	38-39
Tabel 4.2 Ciri isolat cendawan entomopatogen yang teridentifikasi.....	40-43
Tabel 4.3 Persentasi mortalitas lava <i>Plutella xylostella</i> setelah aplikasi cendawan entomopatogen dengan kerapatan konidia yang sama .....	44

## DAFTAR GAMBAR

Gambar 2.1 Siklus hidup <i>Plutella xylostella</i> .....	15
Gambar 2.2 Larva <i>Plutella xylostella</i> .....	16
Gambar 2.3 Pupa <i>Plutella xylostella</i> .....	17
Gambar 2.4 Imago <i>Plutella xylostella</i> .....	17
Gambar 2.5 Morfologi bambu (a. anakan, b. percabangan, c. pelepah batang, d. daun, e. pangkal batang, f. buku batang) .....	19
Gambar 2.6 Isolat <i>Metarhizium</i> sp. ....	23
Gambar 2.7 Mekanisme infeksi <i>Metarhizium</i> sp. ....	25
Gambar 2.8 Isolat <i>Beuveria bassiana</i> .....	27
Gambar 2.9 Tahap infeksi cendawan teridentifikasi pada siklus hidup <i>P.xylostella</i> .....	44-45

## DAFTAR GRAFIK

Diagram 1.1 jumlah cendawan entomopatogen yang ditemukan.....40



## ABSTRAK

Nama : MIFTAHUL JANNAH  
NIM : 60300115038

**Judul Skripsi: Isolasi dan Identifikasi Cendawan Entomopatogen Lokal pada Rhizosfer Berbagai Pertanaman Bambu di Desa Bolaromang Kabupaten Gowa**

---

Cendawan entomopatogen adalah salah satu jenis cendawan yang memiliki potensial yang cukup bagus sebagai agen pengendali hayati atau biokontrol. Cendawan entomopatogen ini memiliki banyak keuntungan diantaranya yaitu cakupan infeksi luas, tidak bersifat racun pada serangga bukan sasaran, tingkat terjadinya resistensi lebih rendah, mudah diperoleh, ramah lingkungan, dan tidak berpengaruh terhadap kesehatan. Penelitian ini dilaksanakan pada bulan Januari sampai Maret 2019 di Laboratorium Mikrobiologi dan Ekologi. Penelitian ini menggunakan metode observasi dan pengamatan di Laboratorium yang dilanjutkan dengan uji patogenitas terhadap larva *Plutella xylostella*. Tahap pertama yang dilakukan yaitu proses umpan serangga yang dilanjutkan pada tahap isolasi dan identifikasi, pengujian dilakukan dengan menginfeksi cendawan yang telah teridentifikasi menggunakan metode celup larva dengan isolat terdiri dari 4 pengulangan yaitu P1, P2, P3, P4 dimana tiap pengulangan terdiri dari 10 larva. Parameter yang diamati adalah aktifitas larva, perubahan pola makan, serta keadaan larva saat mati. Hasil penelitian menunjukkan terdapat 5 jenis cendawan yang teridentifikasi yaitu *Beauveria bassiana*, *Metarhizium* sp., *Aspergillus flavus*, *Aspergillus niger*, dan *Rhizopus* sp.. Pada uji patogenitas, spesies yang memiliki potensi sebagai patogen terhadap *P. Xylostella* adalah *Metarhizium* sp. Dan *Beauveria bassiana*. Sedangkan 3 lainnya bersifat oportunistik terhadap *P. Xylostella*.

Kata kunci: Cendawan entomopatogen, pertanaman bambu, Rhizosfer



## ABSTRACT

**Nama : MIFTAHUL JANNAH**

**NIM : 60300115038**

**Judul Skripsi: Isolation and Identification of Local Entomopathogenic Fungi in the Rhizosphere of Various Bamboo Plantations in the Village of Bolaromang, Gowa District**

---

Entomopathogenic fungus is one type of fungus that has a pretty good potential as a biological control agent or biocontrol. This entomopathogenic fungus has many advantages including wide range of infections, not toxic to insects not targets, lower levels of resistance, easy to obtain, environmentally friendly, and no health effects. This research was conducted January to March 2019 in the microbiology and ecology laboratory. This study used observational and observation methods in the laboratory followed by pathogenicity tests on *Plutella xylostella* Larvae. The first step is the insect bait process which is continued at the isolation and identification stage. Testing was done by detecting the fungus that had been identified using the larval dipping method with one isolate consisting of 4 repetitions, i, e P1, P2, P3, P4. Where each repetition consists of 10 larvae, parameters observed were larval activity, dietary changes, and larval conditions when dead. The results of the study showed that there were 5 types of fungi identified, namely *Beauveria bassiana*, *Metarhizium* sp., *Aspergillus flavus*, *Aspergillus niger*, dan *Rizophus* sp.. In the pathogenicity test of species that have potential as pathogens against *P. xylostella* are *Metarhizium* sp. and *B. bassiana*. While the other 3 are opportunistic towards *P. xylostella*.

**Key Words:** Entomopathogenic fungi, bamboo plantations, rhizosfer.

# BAB I

## PENDAHULUAN

### ***A. Latar Belakang Masalah***

Masyarakat pada umumnya membutuhkan asupan gizi yang cukup, salah satunya dari sayuran. Desa Bolaromang merupakan salah satu desa dengan penghasil sayur-mayur yang cukup melimpah. Hasil sayur-sayuran dari desa ini banyak diperjual belikan oleh para pedagang keluar daerah, terutama di pusat ibu kota yaitu Makassar. Dengan kata lain, Desa Bolaromang dapat dikatakan sebagai salah satu penyuplai kebutuhan sayur-mayur di perkotaan. Dibalik semua itu terdapat ketakutan tersendiri bagi para petani yaitu menurunnya hasil pertanian akibat serangan hama dan penyakit walaupun telah dilakukan upaya pembasmian menggunakan insektisida.

*Plutella xylostella* adalah salah satu jenis hama penting bagi usaha tani kubis dan merupakan bagian dari ordo Lepidoptera. Secara umum hama ini dikenal dengan nama *diamond back moth* karena memiliki ciri yang khas yaitu bintik pada sayap yang mirip dengan intan, (Kalshoven, 1981 dalam Winarto, 2004). Di Desa Bolaromang sendiri sejak bertahun-tahun lalu telah terserang oleh hama ini, namun kerusakan terparah terjadi ditahun 2018. Dimana semua petani kubis mengalami penurunan produksi kubis, bahkan terbilang mengalami gagal panen karena hasil panen sangat jauh dari target yang diharapkan bahkan modalpun tidak kembali. Hal ini juga dirasakan oleh petani pada daerah lain, salah satunya yang dialami petani di dataran tinggi Sumatera Selatan yang mencapai kerusakan sebanyak 22%.

Sedangkan pada dataran rendah persentasi kerusakan lebih tinggi yaitu mencapai 38% sehingga produk tidak laku dijual. Secara keseluruhan di Indonesia sendiri kerusakan akibat hama ini cukup tinggi yaitu memberi dampak kerusakan mencapai 58-100% (Meilani, 2018). Hal ini disebabkan tingginya proses penyebaran dari hama *P.xylostella* dan sifatnya yang kosmopolitan yang menyebar secara rata pada berbagai kondisi geografis semua wilayah, serta merupakan hama pengganggu yang serius pada berbagai iklim baik itu daerah yang beriklim sedang maupun yang beriklim tropis (Gowri, 2016).

Hingga saat ini, cara penanggulangan hama *P. xylostella* masih berjalan ditempat. Dimana para petani masih mempercayakan proses pemberantasan hama ini menggunakan insektisida kimia, dengan pandangan cara penggunaannya lebih mudah dan terbilang cukup ampuh disamping belum ditemukannya jalan keluar yang lebih efektif (Rauf, 1996). Beberapa fakta menunjukkan bahwa sebanyak 90 % petani di Indonesia menggunakan insektisida dilapangan diluar batas anjuran, yaitu menggunakan campuran insektisida kimia lebih dari satu jenis insektisida dengan renggang waktu penyemprotan yang sangat dekat, yaitu 2-3 kali setiap minggunya (Moekasan & Basuk, 2007, dalam Setiawati *et al*, 2014). Selain itu, masih banyak petani yang melakukan penyemprotan pada tanaman pasca panen tanpa melihat dampak yang akan ditimbulkan jika sayuran ini dikonsumsi akan menimbulkan masalah kesehatan, kemudian memberikan dampak yang sangat berarti bagi lingkungan karna dapat mematikan musuh alami, sumber daya alami dalam hal ini flora dan faunanya, serta kerusakan lingkungan. Oleh karena itu perlu adanya

kesadaran dari para petani untuk menggunakan insektisida dalam skala sekecil mungkin. Allah swt. berfirman dalam QS al-Baqarah/2: 195 yang berbunyi sebagai berikut:

وَأَنْفِقُوا فِي سَبِيلِ اللَّهِ وَلَا تُلْقُوا بِأَيْدِيكُمْ إِلَى التَّهْلُكَةِ وَأَحْسِنُوا إِنَّ اللَّهَ يُحِبُّ  
الْمُحْسِنِينَ

Terjemahnya:

Dan belanjakanlah (harta bendamu) di jalan Allah, dan janganlah kamu menjatuhkan dirimu sendiri ke dalam kebinasaan, dan berbuat baiklah, Karena Sesungguhnya Allah menyukai orang-orang yang berbuat baik (Kementerian Agama RI, 2012).

Dalam Tafsir Jalalain dijelaskan maksud dari Ayat tersebut yaitu bahwasanya (Dan belanjakanlah di jalan Allah), artinya menaatinya, seperti dalam berjihad dan lain-lainnya (dan janganlah kamu jatuhkan tanganmu), maksudnya dirimu. Sedangkan *ba* sebagai tambahan (ke dalam kebinasaan) atau kecelakaan disebabkan meninggalkan atau mengeluarkan sana untuk berjihad yang akan menyebabkan menjadi lebih kuatnya pihak musuh daripada kamu. (Dan berbuat baiklah kamu), misalnya dengan mengeluarkan nafkah dan lain-lainnya (Sesungguhnya Allah mengasihi orang yang berbuat baik), artinya akan memberi pahala mereka (As-Syuyuthi, 2008).

Sedang dalam konteks lain, dari potongan ayat tersebut yang artinya yaitu “dan janganlah kamu menjatuhkan dirimu sendiri ke dalam kebinasaan” bermaksud untuk mengajak kita agar tidak melakukan sesuatu hal yang dapat merugikan bagi diri kita sendiri. Sebagai contoh yaitu penggunaan pestisida kimia yang kita ketahui dengan sangat jelas akan memberikan dampak yang sangat berbahaya namun tetap menggunakannya demi kepentingan pribadi. Akibatnya, dampak yang ditimbulkan akan kembali atau dirasakan oleh pengguna itu sendiri seperti kerusakan lingkungan,

terjadinya serangan hama akibat resistensi, pencemaran air, udara, dan tanah, serta gangguan kesehatan dimana resiko mengalami kerusakan paru-paru dan ginjal semakin tinggi akibat paparan pestisida yang sangat tinggi.

Untuk menjawab segala persoalan ini, mengingat semakin ditingkatkannya larangan penggunaan bahan kimia karena efek yang ditimbulkannya sangat berdampak bagi lingkungan dan kesehatan. Biokontrol merupakan salah satu pilihan terbaik yang dapat digunakan untuk memecahkan masalah para petani karena efek yang dimunculkan lebih sedikit dibanding penggunaan bahan kimia (Desyanti *et al*, 2007). Dengan demikian, pengurangan penggunaan insektisida dapat mengurangi sumbangsih pencemar lingkungan tanpa mengurangi kualitas dan produksi hasil pertanian dan daya saing dipasar.

Cendawan merupakan salah satu jenis organisme yang memiliki kemampuan untuk menginfeksi beberapa organisme lain yang kemudian diberi nama cendawan entomopatogen (Sanjaya *et al* 2010, Untung, 1993). Asal mula pengaplikasian cendawan sebagai biokontrol pada serangga dimulai pada tahun 1835 dimana ditemukannya fakta bahwa cendawan mampu menyebabkan kematian pada ulat sutra oleh Basse de Lodi (Herlinda *et al*, 2008). Seiring perkembangan ilmu pengetahuan dan usaha-usaha pengisolasian berbagai jenis cendawan, maka diperoleh beberapa jenis cendawan yang dapat diperhitungkan sebagai agen pengendali hayati diantaranya yaitu *Beauveria bassiana*, *Metarrhizium anisopliae*, *verticillium*, dan *Hirsutella thompsonii* (Mahr, 2003).

Cendawan entomopatogen merupakan salah satu jenis cendawan yang memiliki potensial yang cukup bagus sebagai agen pengendali hayati. Dimana dalam jurnal Sanjaya *et al* (2010) oleh Rayati *et al* (1996) menyatakan cendawan entomopatogen memiliki banyak keuntungan dalam peranannya sebagai biokontrol,

diantaranya yaitu cakupan kemampuan infeksiya lebih luas dimana dapat menginfeksi tahapan perkembangan serangga mulai dari telur sampai tahap imago. Selain itu, kelebihan lainnya yaitu tidak bersifat racun atau patogen terhadap serangga bukan sasaran, tingkat terjadinya resistensi relatif rendah, sangat mudah diperoleh, proses pemanfaatannya beragam, serta ramah lingkungan dan tidak berpengaruh terhadap kesehatan. Salah satu tempat yang mudah untuk menemukan cendawan ini yaitu pada tanah perakaran atau rhizosfer tanaman, misalnya saja pada rhizosfer bambu.

Bambu adalah salah satu tanaman yang paling banyak ditemui di berbagai daerah di Indonesia. Karena kemampuan bambu yang mampu beradaptasi dengan cepat terhadap lingkungannya, membuat tanaman ini dapat tumbuh atau hidup pada berbagai jenis tanah (Widjaja, 1995).

Telah banyak petani yang memanfaatkan tanah perakaran atau rhizosfer bambu sebagai media persemaian, dengan anggapan bahwa rhizosfer memiliki fungsi khusus dalam fenomena *disease suppressive soil* (Wiyono *et al* 2015, Hadiwiyono, 2010). Dalam tanah rhizosfer bambu terdapat mikroba yang memiliki kemampuan sebagai pelindung dari penularan patogen dari tanah atau menekan perkembangan patogen, selain itu juga dapat meningkatkan proses pertumbuhan tanaman. Mikroba ini diberi julukan sebagai mikroba antagonis (Wiyono *et al* 2015, Aryantha *et al*, 2004). Pada tahun selanjutnya, Wiyono *et al* (2015), Sharma *et al* (2010) menemukan cendawan antagonis yaitu salah satunya *Trichoderma* sp. yang mampu menekan pertumbuhan mikroba patogen *Fusarium*. Kemudian Wiyono *et al* (2015), Tu *et al* (2013) mengatakan bahwa di Negara Cina dari 6 spesies bambu yang ada, total populasi dan aktivitas mikroba dari tanah rhizosfer tanaman ini sangat tinggi dan memiliki pengaruh yang sangat positif terhadap pertumbuhan tanaman.

Berdasarkan beberapa keterangan tersebut, maka peneliti tertarik untuk mengeksplor atau mengisolasi dan identifikasi jenis cendawan lokal apakah yang berhasil ditemukan disekitar perakaran tanaman bambu di Desa Bolaromang Kabupaten Gowa yang terhitung sebagai desa pertanian dan untuk melihat bagaimana jenis cendawan entomopatogen yang berhasil diisolasi nantinya memiliki kemampuan untuk mematikan atau menyebabkan sakit pada hama yang selama ini telah meresahkan para petani, khususnya pada petani tanaman kubis

### **B. Rumusan Masalah**

1. Cendawan entomopatogen apa saja yang terdapat pada daerah sekitar rhizosfer pertanaman bambu di Desa Bolaromang Kabupaten Gowa?

### **C. Ruang Lingkup Penelitian**

1. Sampel tanah diambil dari lahan pertanaman bambu di Desa Bolaromang yang terdiri dari 3 dusun yaitu dusun langkowa, dusun bolaromang, dan dusun lappara'na yang meliputi 6 titik pengambilan sampel.
2. Pertanaman bambu yang dimaksud yaitu pertanaman bambu yang dibedakan dari letaknya yakni pertanaman bambu dekat persawahan, pertanaman bambu diantara pemukiman warga, serta pertanaman bambu dekat sungai.
3. Pada metode umpan serangga digunakan larva ulat hongkong yang diambil dari pasar pakan burung dalam keadaan hidup.
4. Cendawan entomopatogen yang diperoleh kemudian dianalisa dengan melihat morfologi konidia, warna koloni, keadaan hifa, dan konidiophore yang kemudian diujikan.



5. Uji yang dilakukan yaitu menginfeksi isolat murni ke dalam tubuh larva *P. xylostella* melalui metode pencelupan larva

#### **D. Tinjauan pustaka**

1. Sanjaya (2010) tentang Isolasi, Identifikasi, dan Karakterisasi Jamur Entomopatogen Dari Larva *Spodoptera litura* (Fabricius). Proses pengambilan sampel dilakukan dengan cara mengisolasi *S. litura* terinfeksi dari lapangan, yang dilanjutkan dengan proses isolasi cendawan dan identifikasi dengan mengamati secara morfologi, makroskopis, dan uji patogenitas. Hasil yang diperoleh yaitu ditemukan sebanyak 5 isolat. Dari 5 isolat yang diperoleh, 2 diantaranya memiliki potensi sebagai patogen terhadap *S. litura*.
2. Tenrirawe (2013) tentang Isolasi Dan Identifikasi Jamur Entomopatogen Yang Menginfeksi Hama Penggerek Tongkol Jagung (*Helicoverpa Armigera*). Penelitian dilaksanakan dengan cara melakukan survei terhadap jenis patogen yang menginfeksi hama penggerek tongkol jagung. Kemudian patogen diisolasi diidentifikasi, dan dilakukan perbanyakan pada media czapex yeast cair. Dari penelitian ini ditemukan sebanyak 11 isolat dari berbagai lokasi pengambilan.
3. Semenguk (2016) tentang Eksplorasi Dan Inventarisasi Cendawan Entomopatogen Yang Diisolasi Dari Pertanaman Jagung Di Beberapa Kabupaten/Kota Provinsi Lampung. Metode perolehan sampel dilakukan dengan cara penyiapan serangga umpan, penyiapan media PDA, eksplorasi jenis cendawan entomopatogen dari serangga mati di lapangan, diisolasi, eksplorasi cendawan entomopatogen dari serangga umpan, penetapan

chendawan entomopatogen dengan cara Postulat Koch, dan perhitungan tingkat mortalitas dari *Spodoptera* sp. serta pengambilan sampel tanah di beberapa daerah provinsi lampung. Hasil yang diperoleh yaitu ditemukan sebanyak 16 isolat dan masing-masing mampu menyebabkan mortalitas pada hewan uji.

4. Susanti (2015), Peranan Tanah Rhizosfer Bambu sebagai Bahan untuk Menekan Perkembangan Patogen *Phytophthora palmivora* dan Meningkatkan Pertumbuhan Bibit Pepaya. Proses penelitian dilakukan dalam dua tahap yaitu percobaan pada rumah kaca untuk melihat pengaruh tanah rhizosfer pada pertumbuhan tanaman pepaya dan percobaan pada laboratorium untuk melihat keragaman fungsional mikroba tanah. Hasil penelitian menunjukkan persentasi mikroba tertinggi diperoleh dari rhizosfer bambu dengan keragaman yang tinggi dan meningkatkan tingkat pertumbuhan tanaman.

#### **E. Tujuan Penelitian**

Penelitian ini bertujuan untuk mengetahui ragam spesies cendawan entomopatogen yang terisolasi dan teridentifikasi dari rhizosfer berbagai pertanaman bambu di Desa Bolaromang Kabupaten Gowa.

## **F. Manfaat Penelitian**

Manfaat dari penelitian ini yaitu:

1. Mengetahui ragam spesies lokal cendawan entomopatogen di Desa Bolaromang Kabupaten Gowa.
2. Menambah referensi dan informasi tentang spesies terisolasi pada dunia ilmu pengetahuan dan penelitian
3. Bagi para petani dapat dimanfaatkan sebagai agen pengendali hama dan penyakit pada tanaman pertanian.
4. Dapat menjadi lahan bisnis dalam meningkatkan tingkat perekonomian masyarakat.



## BAB II

### TINJAUAN TEORITIS

#### *A. Pandangan Islam Tentang Tumbuhan*

Adanya kehidupan di planet Bumi merupakan suatu keajaiban, dan semua itu terjadi bukan karena suatu kebetulan. Dalam ayat-ayat Al-Kitab telah banyak dijelaskan bagaimana peranan masing-masing makhluk hidup yang ada di dalamnya, seperti halnya tumbuhan yang banyak digunakan sebagai simbol, perumpamaan, maupun rincian dari pemanfaatannya. Tumbuhan layaknya sebuah anugerah kasih sayang Allah swt. terhadap manusia, sebab banyak manfaat yang dapat digunakan di dalamnya. Hal ini juga telah dijelaskan oleh Allah swt. dalam QS Luqman/31: 10 yang berbunyi:

خَلَقَ السَّمَوَاتِ بِغَيْرِ عَمَدٍ تَرَوْنَهَا ۗ وَأَلْقَى فِي الْأَرْضِ رَوْسِي أَنْ تَمِيدَ بِكُمْ  
وَبَثَّ فِيهَا مِنْ كُلِّ دَابَّةٍ ۖ وَأَنْزَلْنَا مِنَ السَّمَاءِ مَاءً فَأَنْبَتْنَا فِيهَا مِنْ كُلِّ

UNIVERSITAS ISLAM NEGERI  زَوْجٍ كَرِيمٍ

Terjemahnya:

Dia menciptakan langit tanpa tiang yang kamu melihatnya dan Dia meletakkan gunung-gunung (di permukaan) bumi supaya bumi itu tidak menggoyangkan kamu; dan memperkembang biakkan padanya segala macam jenis binatang. dan Kami turunkan air hujan dari langit, lalu Kami tumbuhkan padanya segala macam tumbuh-tumbuhan yang baik (Kementerian Agama RI, 2012).

Dari ayat tersebut, dapat kita lihat dari penggalan ayat yang artinya “lalu kami tumbuhkan padanya segala macam tumbuh-tumbuhan yang baik” maksudnya yaitu segala macam tumbuhan yang ada di Bumi ini semuanya memiliki peranan dan manfaatnya masing-masing. Baik itu sebagai makanan, obat-obatan, maupun sebagai

bahan baku dalam membuat tempat tinggal dan lainnya. Dalam artian semuanya tidak diciptakan dengan sia-sia namun masing-masing membawa manfaatnya walau sekecil apapun itu. Sebagai contoh, dapat kita lihat beberapa macam tumbuhan dimanfaatkan sebagai bahan makanan oleh karena kandungan gizi yang ada di dalamnya sangat dibutuhkan oleh tubuh manusia. Jadi selain sebagai pemenuhan kebutuhan tubuh juga sekaligus berfungsi sebagai obat dalam tubuh. Hal ini juga telah dibahas dalam penafsiran beberapa Tafsir terkemuka.

Dalam Tafsir Jalalain (2008) menjelaskan bahwasanya (Dia menciptakan langit tanpa tiang yang kalian melihatnya) lafal '*amadin* adalah bentuk jamak dari lafal '*imaadun* yaitu pilar penyangga, dan memang langit itu tidak ada pilar yang menyangganya sejak diciptakannya (dan Dia meletakkan gunung-gunung di permukaan bumi) yakni gunung-gunung yang tinggi dan besar-besar supaya (jangan) tidak (menggoyangkan) tidak bergerak-gerak sehingga mengguncang (kalian dan mengembangbiakkan padanya segala macam jenis binatang. Dan Kami turunkan) di dalam ungkapan ayat ini terkandung iltifat dari ghaibah, seharusnya wa anzala (air hujan dari langit, lalu Kami tumbuhkan padanya segala macam tumbuh-tumbuhan yang baik) dari jenis tumbuh-tumbuhan yang baik.

Sedangkan dalam Tafsir Ibnu Katsir (2003) menjelaskan tentang kekuasaan Allah swt. dalam menciptakan langit dan bumi serta segala isinya. Alla Ta'ala berfirman “Dia meletakkan gunung-gunung di permukaan bumi” yaitu gunung-gunung yang menancap ke dalam bumi dan memberatkannya agar bumi tidak menggoncangkan penghuninya di atas permukaan air. Ketika Allah swt. menetapkan bahwa Dia adalah Maha pencipta, maka Dia pun mengingatkan bahwa Dia adalah Maha pemberi rizki dengan firman-Nya “dan Kami turunkan air hujan dari langit,

lalu Kami tumbuhkan padanya segala macam tumbuh-tumbuhan yang baik” yaitu segala macam tumbuh-tumbuhan yang baik, yakni indah dipandang.

Adapun dalam Tafsir Ilmi (2012) dijelaskan bahwasanya tidak dapat dipungkiri tumbuhan memiliki peranan yang sangat penting dalam menjadikan Bumi layak untuk dihuni. Dimana, tumbuhan memiliki peranan dalam membantu membersihkan udara dan menyeimbangkan proporsi gas di udara. Tumbuhan dengan makhluk hidup lainnya, pada dasarnya memiliki dua fungsi kunci yaitu tumbuhan memiliki hak dan memenuhi kewajiban tersendiri dengan caranya sendiri. Bahkan berulang kali Allah swt. menyebutkan peranan tumbuhan bagi manusia baik dalam hal makanan maupun obat-obatan agar diperoleh semua elemen untuk memenuhi eksistensi biologis tubuh. Seperti firman Allah swt. dalam QS al-An'am/6:141 yang berbunyi:

﴿ وَهُوَ الَّذِي أَنْشَأَ جَنَّاتٍ مَّعْرُوشَاتٍ وَغَيْرِ مَّعْرُوشَاتٍ وَالنَّخْلَ وَالزَّرْعَ  
مُخْتَلِفًا أَلْوَانًا وَالزَّيْتُونَ وَالرُّمَّانَ مُتَشَابِهًا وَغَيْرَ مُتَشَابِهٍ كُلُوا مِنْ  
ثَمَرِهِ إِذَا أَثْمَرَ وَآتُوا حَقَّهُ يَوْمَ حَصَادِهِ وَلَا تُسْرِفُوا إِنَّهُ لَا يُحِبُّ  
الْمُسْرِفِينَ ﴾

Terjemahnya:

Dan dialah yang menjadikan kebun-kebon yang berjunjung dan yang tidak berjunjung, pohon korma, tanam-tanaman yang bermacam-macam buahnya, zaitun dan delima yang serupa (bentuk dan warnanya) dan tidak sama (rasanya). makanlah dari buahnya (yang bermacam-macam itu) bila dia berbuah, dan tunaikanlah haknya di hari memetik hasilnya (dengan disedekahkan kepada fakir miskin); dan janganlah kamu berlebih-lebihan. Sesungguhnya Allah tidak menyukai orang yang berlebih-lebihan (Kementerian Agama RI, 2012).

Dalam Tafsir al-Maragi menjelaskan bahwa sebelumnya telah disinggung mengenai orang-orang musyrik yang berada di mekkah pada saat itu untuk

mempersalahkan hewan ternak mereka ke berhala-berhala. Hal ini menunjukkan bahwa perbuatan mereka termasuk bidah. Selain itu ayat ini juga menjelaskan bahwasanya Allah swt. menunjukkan tanda-tanda kebesarannya dengan menciptakan berbagai jenis tumbuh-tumbuhan dari atas tanah yang tersiram oleh air hujan. Selain itu juga menunjukkan bahwa dasar tumbuhnya tumbuhan tidak lepas dari kekuasaan Allah (Musthafa, 2003).

Penjelasan Ayat dan Tafsir tersebut dapat memberikan pencerahan bahwasanya segala sesuatu yang telah Allah swt. ciptakan pasti memiliki manfaat dan tidak diragukan lagi karena telah banyak bukti-bukti nyata sedari dahulu yang tidak dapat dipungkiri. Oleh karenanya, kita kembalikan semuanya kepada Allah swt. tentang Qada' dan Qadar yang telah ditentukan tanpa meragukannya lagi. Sebab meragu adalah salah satu pekerjaan orang yang tidak memiliki iman. Seperti dalam sebuah Hadis yang diriwayatkan oleh HR. Tirmidzi yang berbunyi "*Dari Abu Muhammad, Al Hasan bin 'Ali bin Abu Thalib, cucu Rasulullah Shallallahu 'alaihi wa Sallam dan kesayangan beliau radhiallahu 'anhuma telah berkata : "Aku telah menghafal (sabda) dari Rasulullah Shallallahu 'alaihi wa Sallam: "Tinggalkanlah apa-apa yang meragukan kamu, bergantilah kepada apa yang tidak meragukan kamu " (HR. Tirmidzi dan berkata Tirmidzi : Ini adalah Hadits Hasan Shahih)"*

Kalimat "yang meragukan kamu" maksudnya tinggalkanlah sesuatu yang menjadikan kamu ragu dan bergantilah kepada hal yang tidak meragukan. Hadits ini kembali kepada pengertian Hadits keenam, yaitu sabda Nabi Shallallahu'alaihi waSallam: "Sesungguhnya yang halal itu jelas dan yang haram itu jelas, dan diantara keduanya banyak perkara syubhat". Pada hadits lain disebutkan bahwa *Nabi Shallallahu 'alaihi waSallam* bersabda: "*Seseorang tidak akan mencapai derajat taqwa sebelum ia meninggalkan hal hal yang tidak berguna karena khawatir*



*berbuat sia-sia*”. Tingkatan sifat semacam ini lebih tinggi dari sifat meninggalkan yang meragukan (Abdillah, 2005).

### **B. Hama Ngengat Kubis (*Plutella xylostella*)**

Hama secara umum dapat diartikan sebagai segala jenis gangguan baik itu pada manusia, tanaman, maupun ternak. Adapun secara khusus, hama diartikan sebagai semua hewan yang menyebabkan kerusakan pada tanaman serta menyebabkan kerugian dalam bidang ekonomi (Dadang, 2006). Salah satu jenis hama yang sangat merugikan pada tanaman yaitu *P. xylostella* yang merusak tanaman dengan cara memakan bagian bawah daun sehingga permukaan daun terlihat putih transparan dan pada kerusakan besar akan menyisakan tulang daun (Siahaya dan rumhte, 2014:112).

Klasifikasi dari *P. xylostella* menurut Kalshoven (1981) adalah sebagai berikut:

Kingdom : Animalia  
Divisi : Arthropoda  
Kelas : Insecta  
Ordo : Lepidoptera  
Famili : Plutellidae  
Genus : Plutella  
Spesies : *Plutella xylostella*

*P. xylostella* merupakan salah satu serangga kosmopolitan yang dapat hidup di daerah tropis maupun subtropis. Sebagai contoh, dapat kita lihat di Indonesia hama ini tidak hanya menyebar di daerah pegunungan saja akan tetapi telah masuk

ke dataran rendah dengan kisaran inang yang sangat luas seperti sawi, kubis, lobak dan tanaman silang lainnya. Hal ini dapat menjadi indikasi bahwa hama ini semakin kuat terhadap berbagai pestisida dan memperluas cakupan wilayah penyebaran populasinya. Seperti yang kita ketahui bahwasanya penyebaran yang sangat pesat ini tidak lepas dari adanya pengaruh lingkungan, baik itu dari segi biotik maupun segi abiotik seperti suhu, ketersediaan makanan, serta meningkatnya resistensi terhadap pestisida.

Menurut Sudarwohadi (1975) dalam Simanjuntak (2007) menyatakan bahwa *P. xylostella* adalah serangga yang memiliki proses metamorphosis sempurna yaitu terdiri dari empat stadia hidup yaitu dimulai dari telur, larva, pupa, dan imago. Populasi dari hama ini akan meningkat ketika tanaman berumur 5-9 minggu setelah tanam yang akan berdampak pada penurunan kualitas dan kuantitas hasil produksi.

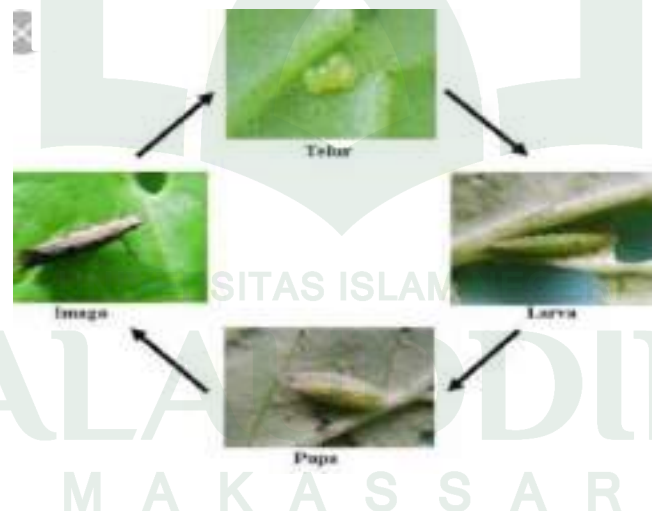

Gambar 2.1 Siklus hidup *Plutella xylostella* (Nunihlawati, 2013).

#### 1. Telur

Telur berbentuk bulat oval dengan ukuran berkisar antara 0,26 mm-0,49 mm. Lama stadium telur bergantung pada ketinggian tempat dan biasanya akan menetas pada hari ke 2 atau hari ke 4.

## 2. Larva

Ulat yang baru saja menetas memiliki warna yang sedikit berbeda dengan ulat yang telah berumur lebih tua yaitu berwarna hijau pucat dengan panjang 5mm-10mm. Setiap larva memiliki proleg sebanyak 5 pasang yang menonjol keluar pada daerah posterior berbentuk huruf V (CABI, 2015).



Gambar 2.2 Larva *Plutella xylostella* (Ayuda, 2018).

Menurut rukmana (1997) dalam Mulyaningsih (2010) menyatakan bahwa bentuk larva yaitu silindris, warna hijau muda, tidak berbulu dan memiliki 5 proleg. Larva bergerak lincah ketika disentuh dan akan menjatuhkan diri menggunakan benang-benang halus. Selain itu untuk membedakan antara larva jantan dengan betina yaitu pada larva jantan memiliki sepasang calon testis yang berwarna kuning. *P. xylostella* memiliki 4 tahap instar. Menurut Sastrosiswodjo (2005) setiap tahap instar larva memiliki lama stadium yang berbeda yaitu larva instar satu adalah 3,7 hari, larva instar dua adalah 2,1 hari, larva instar tiga adalah 2,7 hari, dan larva instar ke empat adalah 3,7 hari.

## 3. Pupa

Setelah ulat mencapai umur, mulailah dibentuk kepompong yang berbahan benang seperti sutra berwarna putih yang terletak di bawah permukaan daun dengan tujuan untuk menghindari paparan sinar matahari. Pembuatan kepompong ini membutuhkan waktu kurang lebih 24 jam dengan ujung kepompong yang masih

terbuka untuk keperluan bernafas (Pracaya, 2007). Panjang waktu pupa yaitu 3-6 hari.



Gambar 2.3 Pupa *Plutella xylostella* (Ayuda, 2018).

#### 4. Imago

Setelah masa pupa berakhir, maka terbentuklah imago dalam hal ini telah mencapai tahap sempurna. Menurut Pracaya (2007) ngengat ini memiliki warna sayap abu-abu kecoklatan untuk jantan dan untuk betina terlihat lebih pucat dan ketika hinggap di atas daun, maka akan terlihat gambar jajar genjang berwarna putih disayapnya.



Gambar 2.4 Imago *Plutella xylostella* (Lobo, 2012).

### C. *Bambu (Bambusa sp.)*

Bambu adalah tanaman yang merupakan bagian dari famili *gramineae* atau keluarga dari rumput-rumputan dan tercatat bahwa diseluruh dunia bambu memiliki 1250 jenis yang berasal dari 75 marga. Dari jumlah yang telah terlansir, sebanyak 76 jenis diantaranya ditemukan di Indonesia yang berasal dari 17 marga yaitu *Arundinaria*, *Bambusa*, *Cephalostachyum*, *Chimonobambusa*, *Dendrocalamus*, *Dinochloa*, *Gigantochloa*, *Melocana*, *Nastus*, *Neololeba*, *Phyllostachys*, *Pleioblastus*, *Pseudosasa*, *Schizostachyum*, *Semiarundinaria*, *Shibatea* serta *Thyrsostachys*. Dari ke 17 marga tersebut yang paling sering dijumpai yaitu jenis yang berasal dari marga *Bambusa*, *Dendrocalamus*, dan *Gigantochloa*. Jenis bambu yang paling umum digunakan yaitu bambu yang memiliki diameter batang yang cukup besar yaitu berkisar  $> 5$  cm dengan ketebalan dinding batang yaitu  $> 1$ cm (Sutiyono, 2010).

Menurut Istiningsih (2008) bambu memiliki beberapa karakteristik yang spesifik diantaranya yaitu:

1. Bambu adalah tanaman yang liar dengan hidup bergerombol, sehingga memiliki bentuk batang yang berbeda-beda ada yang lurus dan ada yang bengkok. Dimana hal ini bergantung pada kemana arah rumpun mengikuti gravitasi dan arah angin.
2. Bambu merupakan tanaman yang memiliki batang yang beruas-ruas yaitu memiliki *nodus* dan *internodus* yang menyerupai ruas pada tanaman tebu. Akan tetapi ruas pada bambu lebih padat dengan semakin ke pangkal maka jarak antar ruas semakin pendek.
3. Bambu memiliki batang yang berbentuk bulat penuh seperti tabung dengan permukaan dinding yang cukup tipis. Akan tetapi seiring dengan penambahan usia

pada bambu, maka ketebalan dinding batang bambu akan semakin bertambah pula dengan kata lain ikut mengalami penebalan.

4. Selain itu, batang bambu memiliki serat dimana serat ini memiliki jalur searah yaitu lurus dari akar sampai ke ujung batang dan akan terpisah pada setiap ruas.

Sejak dahulu kala sebelum masa penjajahan berlangsung, bambu telah banyak dikenal oleh masyarakat untuk digunakan sebagai bahan bangunan. Setelah masuk masa penjajahan, bambu kemudian memiliki fungsi tambahan yaitu digunakan sebagai senjata yang disebut dengan bambu runcing. Hingga saat ini, pemanfaatan bambu tidak lekang oleh waktu dan masih banyak digunakan terutama sebagai bahan konstruksi seperti tiang, tangga, balok, usuk, reng, penutup atap untuk bangunan rumah dan lain sebagainya (Istiningsih, 2008).



Gambar 2.5 Morfologi Bambu (*Bambusa* sp.), a. anakan, b. percabangan, c. pelepah batang, d. daun, e. pangkal batang, f. buku batang.

Sumber: Aryanti, 2016.

Bambu adalah salah satu kelompok HHBK (Hasil hutan bukan kayu) yang memiliki kemampuan hampir sama dengan kayu. Hal ini dapat kita lihat pada berbagai produk pasar yang dihasilkan beberapa diantaranya yaitu sumpit (*chopstick*), tusuk gigi (*toothstick*), *particleboard*, playbambu dan gagang korek api.

Selain itu, di negeri cina telah dikenal hasil olaha bambu yang sangat terkenal yaitu bambu lamina atau playbambu. Adapun hasil pemanfaatan bambu yang lain yaitu digunakan sebagai bahan baku dalam pembuatan dupa bertangkai bambu, kertas sembahyang, dan masih banyak lagi (Sutiyono, 2010).

Selain batang bambu yang memiliki kegunaan yang sangat melimpah, ternyata tanah disekitar perakaran bambu juga memiliki manfaat yang sangat penting yaitu mengandung berbagai jenis mikroorganisme yang bersifat antagonis atau dapat mengendalikan hama penyakit. Tanah dari perakaran ini disebut dengan tanah *Rhizosfer*.

Tanah secara umum dapat dikatakan sebagai sebuah permukaan yang terletak di atas bumi dan berfungsi sebagai substrat bagi makhluk hidup yang ada di atasnya. Ada lima komponen yang dipandang sebagai komponen utama penyusun tanah yaitu mineral, partikel, air, gas, bahan organik, dan jasad hidup. Di bumi ini, hanya beberapa lingkungan yang di dalamnya mengandung beberapa jenis mikroorganisme yaitu bakteri, alga, cendawan, virus, dan protozoa yang berkumpul menjadi satu dan dapat mencapai miliaran setiap pergram tanah. Hal ini dapat dilihat pada tabel di bawah ini yang membandingkan jumlah berbagai kelompok mikroorganisme pada daerah rizosfer (tanah sekitar perakaran) pertanaman gandum dan pada tanah kontrol (Irianto, 2006).



Tabel 2.1 Perbandingan jumlah berbagai kelompok mikroorganisme dari tanah rhizosfer gandum dan tanah kontrol (Irianto, 2006).

Mikroorganisme	Tanah rizosfer	Tanah kontrol
Bakteri	$1.200 \times 10^6$	$53 \times 10^6$
Aktinomisetes	$46 \times 10^6$	$7 \times 10^6$
Cendawan	$12 \times 10^5$	$1 \times 10^5$
Protozoa	$24 \times 10^2$	$10 \times 10^2$
Alga	$5 \times 10^3$	$27 \times 10^3$
Kelompok bakteri		
a. Pelaku amonifikasi	$500 \times 10^6$	$4 \times 10^6$
b. Anaerob penghasil gas	$39 \times 10^4$	$3 \times 10^4$
c. Anaerob	$12 \times 10^6$	$6 \times 10^6$
d. Pelaku denitrifikasi	$126 \times 10^6$	$1 \times 10^6$
e. Pelaku dekomposisi selulosa aerobis	$7 \times 10^5$	$1 \times 10^5$
f. Pelaku dekomposisi selulosa	$9 \times 10^3$	$3 \times 10^3$
g. Pembentuk spora	$930 \times 10^3$	$575 \times 10^3$
h. Tipe radiobakter	$17 \times 10^6$	$1 \times 10^4$
i. Azotobacter	$<1.000$	$<1.000$

Sejak dulu pemanfaatan tanah rhizosfer telah dilakukan oleh para petani untuk bahan pembuatan media persemaian yang telah menjadi *indigenous knowledge*. Hal ini dikarenakan, tanah rhizosfer digadang-gadang memiliki peran penting dalam peristiwa *disease suppressive soil*. Dimana mekanisme ini banyak disebabkan oleh berbagai faktor secara langsung maupun tidak langsung yaitu keadaan fisik dan kimia tanah yang meliputi tekstur tanah, pH, kandungan bahan organik, C-organik, dan KTK, dan total populasi dan aktivitas mikroba tanah (Susanti, 2015). Selain itu, kandungan nutrisi yang ada di dalam rhizosfer bambu diperkaya dan jumlah SOC dibawah rumpun menunjukkan potensi bambu dalam restorasi konservasi atau memperbaiki jumlah dan kandungan nutrisi yang berada di dalam tanah ditambah sekuestrasi yang dapat mempertahankan produktivitas dan memulihkan kualitas tanah (Kumari, 2017).

#### **D. Cendawan Entomopatogen**

Cendawan adalah salah satu jenis organisme yang tidak memiliki klorofil sehingga tidak dapat menghasilkan makanannya sendiri dan bergantung pada organisme lain baik dalam kondisi hidup ataupun mati (Rahayu, 2015). Fungi atau cendawan merupakan salah satu mikroorganisme eukariot yang bersifat multiseluler serta memiliki miselium dengan perkembangan yang sangat pesat Campbell (2003) dalam Yanti (2013).

Salah satu tempat yang menjadi habitat alami cendawan entomopatogen adalah tanah. Cendawan entomopatogen ini merupakan salah satu agen pengendali hayati dalam mengendalikan serangga hama. Penyebab penyakit pada serangga yang disebabkan oleh cendawan ada dua jenis yaitu, parasit sesungguhnya ataupun cendawan yang membunuh secara langsung (Septiana, 2015).

Beberapa sumber menyatakan bahwa cendawan entomopatogen memiliki 750 spesies yang berasal dari 85 genus. Siklus hidup dari cendawan entomopatogen ini sendiri bergantung pada serangga inang dan dibedakan menjadi dua jenis yaitu cendawan yang menginfeksi serangga dengan menghasilkan racun yang dapat mempengaruhi pertahanan alami tubuh serangga dan yang menyerang tanpa menggunakan racun, Shahid dkk (2012) dalam Septiana (2015). Cendawan ini memperbanyak diri dengan cara menyebarkan konidia dan apabila hinggap pada kutikula serangga, maka akan menyebabkan terjadinya perkecambahan yang selanjutnya akan terjadi proses serangan terhadap tubuh serangga sasaran. Beberapa jenis cendawan entomopatogen yang telah banyak digunakan sebagai agen pengendali hayati adalah *Beauveria bassiana*, *Metarhizium* sp., *Verticillium lecani*, *Aspergillus* sp., dan masih banyak lagi jenis yang lainnya.

Terlebih lagi, pemanfaatan cendawan ini telah banyak digunakan serta diproduksi secara banyak baik itu di dalam negeri walaupun di luar negeri oleh karena ini adalah salah satu jalan yang terbaik untuk mengendalikan hama dan mengurangi penggunaan pestisida kimia untuk mengurangi terjadinya residu kimia dalam tanah (Hasyim, 2016).

### 1. *Metarhizium anisopliae*

Penelitian tentang *M. anisopliae* pertama kali dilakukan di Rusia yaitu untuk melihat kemampuannya dalam mengendalikan hama yang paling mendominasi di sugarbeet yaitu hama kumbang (Greathad and prior, 1990 dalam yanti, 2013). *Metarhizium anisopliae* dapat diperoleh dengan mengisolasi dari tanah maupun dari serangga yang terinfeksi serta hidup sebagai saprofit di dalam tanah.

Koloni dari cendawan ini yaitu berwarna hijau dengan konidia yang bertumpuk berbentuk apical bercabang sehingga terbentuk suatu massa yang longgar dan padat. Pada proses penginfeksiannya, terjadi pelekatan konidia pada lapisan kutikula dan berpenetrasi dengan enzim kitinase dan peptidase (enzim hidrolisis) untuk menghancurkan secara lisis lapisan kutikula (Ahmad, 2006 dalam yanti, 2013).

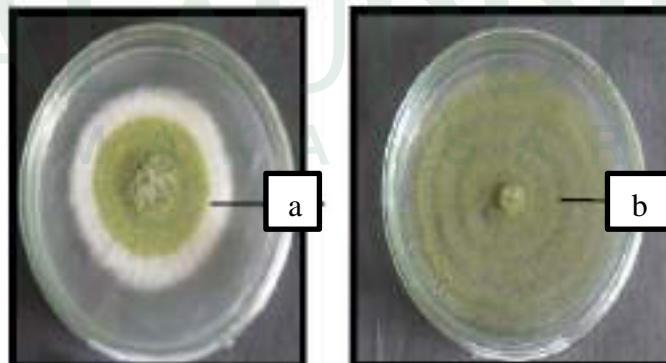

Gambar 2.6: Biakan *M. anisopliae* (a) Pertumbuhan awal (b) Pertumbuhan lanjut Kemudian dilanjutkan dengan pembentukan spora berwarna hijau (Tanada dan Kaya, 1993 dalam Rustama dkk., 2008).

Berikut adalah klasifikasi dari *M. anisopliae* menurut Prasasya (2008):

Divisio : Amasgomycota  
Sub. Division : Deuteromycota  
Kelas : Deuteromycetes  
Ordo : Momiliales  
Family : Momiliaceae  
Genus : Metarrhizium  
Species : *Metarrhizium anisopliae* (Metch) Sorokin.

Menurut Widiyanti (2004) dalam Yanti (2013), *M. anisopliae* mengandung beberapa senyawa yaitu desmethyl destruxin, cyclopeptida, dan destruxin, ketiga senyawa ini dikenal dengan senyawa endotoksin. Senyawa-senyawa yang dihasilkan ini dapat menyebabkan kelumpuhan bahkan hingga kematian pada serangga terinfeksi dalam rentang waktu 3-14 hari bergantung pada ukuran dan jenis dari serangga itu sendiri. Selain itu, cendawan ini mampu bertahan selama 3 hari di lapangan dan memiliki potensi sebagai agen kontrol biologi dan untuk mencapai autodiseminasi menggunakan target hama sebagai vektor (Gitahun, 2016).

*Metarrhizium anisopliae* dapat menginfeksi dan menembus ke dalam lapisan kutikula serangga sasaran oleh karena adanya bantuan toksin dan tekanan mekanik yang ada. Proses infeksi dapat melalui berbagai cara baik itu melalui celah atau segmen tubuh serangga, melalui mulut atau makanan, maupun melalui lapisan kutikula (Hasyim, 2016).

Adapun mekanisme infeksi dari cendawan ini telah dijelaskan oleh Maharlinka (2009) dalam Yanti (2013), yang berlangsung dalam beberapa tahap yaitu:

- a. Tahap pertama yaitu terjadinya kontak antara serangga dengan cendawan.
- b. Tahap kedua yaitu proses penempelan yang dilanjutkan dengan proses berkecambah pada lapisan kutikula serangga.
- c. Tahap ketiga yaitu proses penetrasi dan invasi. Pada tahap ini terbentuklah tabung kecambah pada lapisan kutikula yang selanjutnya akan menebus lapisan tersebut baik secara mekanis atau kimiawi.
- d. Tahap terakhir yaitu destruksi, dimana pada titik ini telah terbentuk blastospora yang akan menyebar ke dalam haemolymph dan terbentuk hifa sekunder guna menyerang jaringan lain.

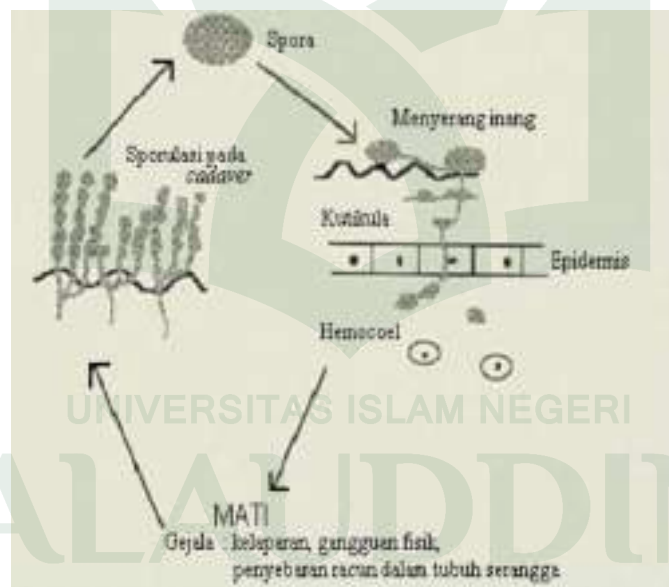

Gambar 2.7 Mekanisme Penginfeksi (Irawan, 2008).

Gejala serangga yang terinfeksi cendawan ini yaitu nafsu makan menurun, pergerakan melambat, dan lambat laun akan mati. Selain itu, serangga akan mengalami perubahan warna tubuh yakni terdapat bercak hitam sebagai tanda bekas penetrasi cendawan dan apabila lingkungan mendukung maka akan tumbuh hifa

dipermukaan serangga. Larva yang terserang biasanya secara berkesinambungan mengeluarkan cairan berwarna merah dari mulut sebelum pada akhirnya akan mati. Saat mati, awalnya tubuh larva melunak yang selanjutnya 5 jam kemudian akan menjadi kaku.

Beberapa faktor yang mempengaruhi pertumbuhan *M. anisopliae* menurut Windarti (2010) dalam Yanti (2013) yaitu diantaranya:

a. Cahaya matahari

Cahaya matahari sangat berpengaruh terhadap pertumbuhan *M. anisopliae*. Dimana sinar ultraviolet B dari matahari dapat menghambat pertumbuhan bahkan akan merusak membrane, nucleus, bahkan dapat mendenaturasi protein.

b. Suhu dan kelembapan

*M. anisopliae* akan tumbuh baik pada suhu yang berkisar antara 25-30<sup>0</sup> C dengan toleran suhu 5-35<sup>0</sup> C. Adapun suhu yang paling baik untuk pertumbuhan konidia yaitu pada kelembapan 80-92% .

c. pH

Pertumbuhan optimal akan tercapai pada pH 7, namun kisaran tolerannya yaitu 3,3-8,5.

2. *Bauveria bassiana*

*B. bassiana* merupakan salah satu jenis cendawan entomopatogen yang telah terbukti efektif digunakan sebagai agen biokontrol terhadap serangga hama dan tidak memberi pengaruh yang nyata terhadap serangga bukan sasaran. Sebagai

contoh, saat *B. bassiana* diaplikasikan ke laba-laba ternyata tidak menurunkan kelimpahan dari laba-laba tersebut (Herlinda, 2017).

*B. bassiana* memiliki ciri khusus yaitu menghasilkan spora dan miselium yang berwarna putih, berbentuk oval, dan tumbuh secara zig zag pada konidiofor. Dari hal tersebut, kemudian cendawan ini diberi nama penyakit *white muscardine* (Soetopo, 2007).

Cendawan *B. bassiana* memiliki miselium yang berwarna putih dan memiliki sekat dengan ukuran 2-4  $\mu\text{m}$ . Hifa penghasil spora berada pada bagian cabang yang tersusun secara melingkar, menebal, hingga mengembang. Konidial melekat pada ujung dan sisi kinidiofor (Utomo, 1990).



Gambar 2.8 Isolat *Bauveria bassiana* (Rafael, 2014).

*B. bassiana* adalah salah satu cendawan yang potensial, dimana cendawan ini menginfeksi inangnya melalui kutikula dan pencernaan (Nurhayati, 2017). Cendawan ascomycete ini *B. bassiana* merupakan patogen dari ratusan spesies serangga dan diproduksi secara komersial sebagai mycansectisida yang ramah lingkungan (Xiao, 2012).

Adapun mekanisme infeksi dari cendawan ini yaitu berawal dari paparan langsung lapisan kutikula serangga yang selanjutnya akan tumbuh hifa yang menghasilkan enzim berupa lipolitik, amylase, kitinase, dan protease yang mampu

menyebabkan lisis protein pada lapisan integument (Brady, 1979). Adapun infeksi secara mekanik berlangsung saat pelekatan hifa pada kutikula yang selanjutnya akan membentuk tabung kecambah yang disebut apesorium yang meyerang berbagai jaringan tubuh (Chamley, 1996).

Dalam perkembangannya, *B. bassiana* akan menghasilkan racun *beauvericin* yang memberi dampak paralisis pada anggota tubuh serangga yang berdampak pada kelumpuhan serangga, selain itu juga menyebabkan kerusakan pada sistem saraf, otot, pencernaan, dan pernafasan (Wahyudi, 2008).

Salah satu cara untuk memperoleh cendawan entomopatogen adalah dengan mengisolasi dari salah satu habitatnya yaitu tanah. Hal ini telah dikemukakan oleh Sapieha-Waszkiewicz *et al.* (2005), bahwasanya untuk mengetahui ada atau tidaknya cendawan entomopatogen di dalam tanah sebagian besar bergantung pada habitatnya. Keberadaan cendawan entomopatogen ini juga dipengaruhi oleh beberapa faktor lingkungan berupa suhu, kandungan air tanah, dan kandungan bahan organik dalam tanah (Sosa, Gomes *et al.*, 2001). Salah satu habitat yang paling disukai cendawan ini adalah disekitar perakaran tanaman (Rhizosfer). Carlie *et al* (2001) menambahkan bahwasanya secara umum jika dibandingkan, maka keanekaragaman dan populasi mikroorganisme lebih banyak ditemukan pada tanah rhizosfer dibanding dengan tanah bukan rhizosfer. Hal ini bergantung pada variasi jenis kandungan organik berupa unsur hara ataupun dari tanaman sekitar tanah yang mengeluarkan getah yang sangat berperang penting dalam peningkatan kualitas dan kuantitas mikroorganisme itu sendiri. Adapun jenis dan jumlah senyawa yang dikeluarkan bergantung pada umur, jenis, tinggi, dan keadaan sekitar tempat tanaman itu tumbuh (Rao, 1994).



### E. Kerangka Berfikir

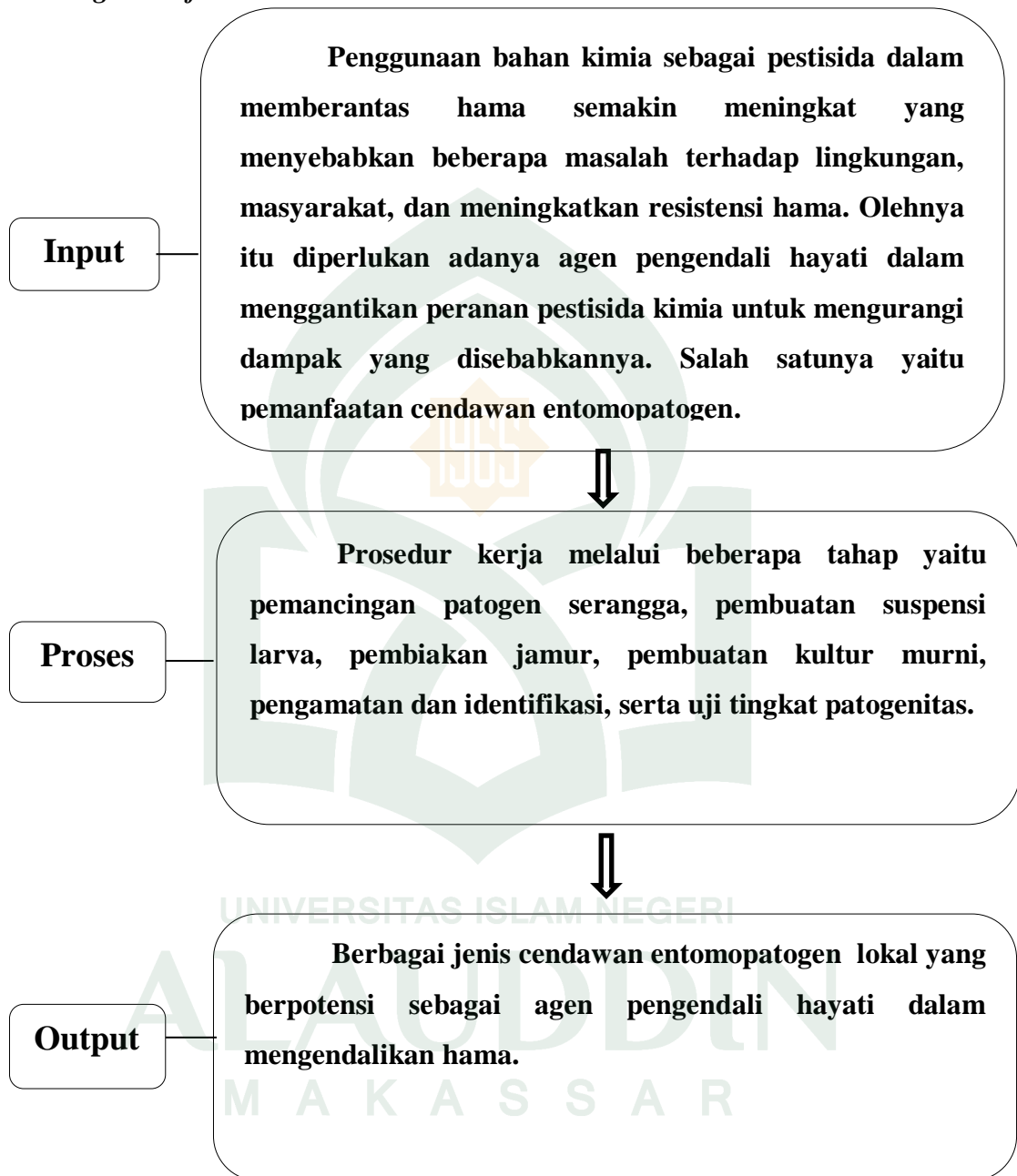

## **BAB III**

### **METODOLOGI PENELITIAN**

#### ***A. Jenis dan Pendekatan Penelitian***

Jenis penelitian yang digunakan yaitu penelitian kualitatif dengan Jenis pendekatan penelitian yaitu kualitatif eksploratif.

#### ***B. Lokasi Penelitian***

Pengambilan sampel tanah dilakukan di Desa Bolaromang dengan 3 dusun yaitu dusun langkowa, dusun bolaromang, dan dusun lappara'na dengan 6 titik pengambilan sampel. Kemudian dibawa ke Laboratorium Mikrobiologi Fakultas Sains dan Teknologi UIN Alauddin Makassar untuk dilakukan proses isolasi, identifikasi dan pengujian terhadap serangga hama. Penelitian ini berlangsung dari bulan Januari 2019 sampai dengan Maret 2019.

#### ***C. Variabel Penelitian***

Variabel yang digunakan yaitu variabel tunggal berupa cendawan entomopatogen.

#### ***D. Definisi Operasional Variabel***

1. Cendawan entomopatogen yaitu cendawan yang dapat menyebabkan sakit atau bahkan kematian pada berbagai jenis serangga yang diisolasi dari sekitar tanah rhizosfer bambu dengan teknik umpan serangga dan selanjutnya dibiakkan dalam kultur murni pada media PDA.

2. Isolasi merupakan pemindahan suatu organisme dari habitat aslinya ke media yang baru.
3. Identifikasi yaitu proses pengklasifikasian suatu organisme berdasarkan ciri dan karakteristik yang dimilikinya.
4. Rhizosfer yaitu tanah yang berada disekitar perakaran tanaman.
5. Pertanaman bambu yaitu suatu lahan dimana di dalamnya terdapat tanaman bambu.

#### **E. Metode Pengumpulan Data**

Metode yang digunakan dalam mengumpulkan data yaitu observasi (pengamatan) dan percobaan laboratorium.

#### **F. Instrumen Penelitian**

##### **1. Alat**

Adapun alat yang digunakan pada penelitian ini yaitu sekop kecil, plastik klip, label, alat tulis menulis, botol, nampan, karung, cup berukuran sedang, harsprey, pinset, cawan petri, neraca analitik, batang pengaduk, *erlenmeyer*, *hot plate and stirrer*, *autoclave*, corong, panci, kompor, pisau, inkubator, pipet tetes, tabung reaksi, *beaker glass*, LAF (*Lamina Air Flow*), bunsen, korek api, rak tabung, mikroskop, kaca preparat, *vortex*, *thermometer*, *mortar and pestle* dan ose.

##### **2. Bahan**

Adapun bahan yang digunakan pada penelitian ini yaitu tanah dari berbagai lokasi pertanaman bambu, kertas pH, ulat hongkong, media PDA (kentang, agar, *dextrose*, akuades steril), alkohol 70%, NaCl 0,85%, kertas saring, *seel*, kapas, daun

kubis tanpa pestisida dan larva ngengat kubis (*plutella xylostella*) sehat yang diambil dari perkebunan kubis.

## **G. Prosedur Kerja**

### **1. Pemancingan patogen serangga**

Pengambilan tanah disekitar perakaran berbagai lokasi pertanaman bambu dengan kedalaman 0-20 cm dengan masing-masing berat 500 gram. Dimana setiap lokasi dilakukan pengambilan tanah sebanyak 6 titik yang kemudian dimasukkan kedalam plastik klip dan diberi label sesuai dengan titik pengambilan. Setelah itu, tanah dikering anginkan diatas karung selama satu hari dan dilanjutkan dengan menghaluskan tanah menggunakan botol untuk kemudian diayak sambil ditampung dalam wadah yang telah disiapkan sebelumnya dan beri label sesuai titik pengambilan.

Dari nampan, tanah yang sudah halus dimasukkan kedalam *cup* yang bertutup sampai dengan kedalaman 2 cm. Selanjutnya masukkan larva ulat hongkong sebanyak 5-10 ekor per cup, kemudian disemprot dengan akuades steril agar lembab dan kemudian ditutup rapat. Penyiraman dilakukan setiap hari sampai hari ke-8, hingga terdapat larva yang terinfeksi.

### **2. Pembuatan suspensi larva**

Proses pembuatan suspensi larva ini merujuk pada metode Sanjaya (2010), Larva ulat hongkong yang telah terinfeksi jamur digerus hingga hancur menggunakan *mortar and pastle*, kemudian disuspensikan kedalam 9 mL NaCl 0,85%. Suspensi larva dihomogenkan menggunakan *vortex* selama 1 menit, kemudian dilakukan pengenceran bertingkat sampai  $10^{-7}$ .

### **3. Pemiakan jamur**

Proses pembiakan jamur ini merujuk pada metode sanjaya (2010) yaitu sebanyak satu mL dari masing-masing suspensi larva dengan faktor pengenceran  $10^{-5}$  sampai  $10^{-7}$  dituangkan ke dalam cawan petri steril yang telah diberi tanda. Kemudian, tuangkan sembilan mL medium PDA ke dalam masing-masing cawan dan goyangkan agar suspensi dan medium tercampur secara homogen. Biarkan dingin dan mengeras kemudian diamati proses pembiakan jamur tersebut. Pemiakan dari masing-masing sampel dilakukan dua kali dan di dekat api. Masing-masing cawan diinkubasikan selama 5-7 hari dalam suhu ruang. Selanjutnya, dilakukan pengamatan secara morfologis dan isolat dengan ciri berbeda dipisahkan.

### **4. Pembuatan Kultur Murni**

Diadopsi dari metode Sanjaya (2010), Jarum “ose” dibakar hingga kawatnya berpijar dan dinginkan selama  $\pm$  8-10 detik sebelum digunakan. Sebanyak satu “ose” koloni jamur diambil dari tempat pembiakan jamur sampel dan digoreskan ke dalam media PDA. Selanjutnya, cawan dipanaskan dan ditutup kembali dengan seel. Cawan petri yang baru diinokulasi diberi label dan diinkubasikan pada inkubator dengan suhu  $27^{\circ}\text{C}$  selama 5-7 hari. Koloni dengan ciri yang berbeda diisolasi dan diinokulasi kembali secara berulang hingga benar-benar diperoleh kultur murni.

### **5. Pembuatan kultur beras**

Pembuatan kultur beras dapat dilakukan dengan cara menyediakan alat dan bahan terlebih dahulu seperti beras, kantong plastik tahan panas, dan klip. Pertama-

tama beras yang telah disediakan dicuci hingga bersih kemudian dikukus selama kurang lebih 15 menit sampai beras masak setengah matang. Setelah itu, matikan api dan keluarkan beras dari kukusan lalu dinginkan dengan cara dianginkan. Setelah dingin beras kemudian dibungkus dengan plastik tahan panas seberat 100 gram per plastik kemudian dikukus lagi selama kurang lebih 15 menit, hal demikian bertujuan untuk mensterilkan. Kemudian, beras diangkat dan didinginkan lagi setelah itu dilakukan penanaman cendawan dengan cara mengambil satu ose biakan dari koloni kemudian dimasukkan ke dalam media kultur beras, lalu dikocok agar spora tersebar rata. Tahap terakhir yaitu plastic di klip rapat kemudian diinkubasi selama 10 hari pada suhu ruang dan selanjutnya dilanjutkan ke tahap perhitungan kerapatan spora.

#### 6. Pengamatan dan identifikasi.

Diadopsi dari metode Rosmini (2010), proses identifikasi dilakukan mulai dari tingkat famili, genus, dan spesies, berdasarkan pada morfologi konidia, hifa, konidiophore, dan warna koloni. Kunci identifikasi cendawan yang digunakan adalah Burnet and Hunter (1972).

#### 7. Penghitungan konidia

Proses penghitungan konidia ini diadopsi dari yanti (2013) dengan cara Suspensi cendawan didapatkan dengan cara menambahkan aquades sebanyak 10 mL yang dituangkan kedalam cawan petri yang berisi biakan *M. anisopliae* yang telah berumur satu sampai sepuluh hari. Ose digesekkan secara perlahan pada permukaan media PDA. Setelah spora homogen dengan aquades, suspensi jamur dipindahkan kedalam tabung reaksi steril.

Untuk mendapatkan konsentrasi cendawan yang diinginkan maka suspensi diambil secukupnya dengan pipet tetes, lalu ditetaskan pada *hemocytometer* dan ditutup dengan *cover glass*.

Penghitungan jumlah spora dilakukan di bawah mikroskop cahaya selama sepuluh hari, dengan menggunakan rumus (Gabriel dan Riyanto, 1989 dalam Herlinda, 2006):

$$S = \frac{t.d}{n.0.25} \times 10$$

Ket: S = jumlah spora

t = jumlah total spora dalam kotak sampel yang diamati

d = tingkat pengenceran

n = jumlah kotak sampel yang diamati

0,25 merupakan faktor koreksi penggunaan kotak sampel skala kecil dalam *hemocytometer*,

Serta rumus kerapatan spora:

$$C = \frac{t}{n.0.25} \times 10^6$$

Ket: C = kerapatan spora per ml larutan

t = jumlah total spora dalam kotak sampel yang diamati

n = jumlah kotak sampel yang diamati

0,25 merupakan faktor koreksi penggunaan kotak sampel skala kecil dalam *hemocytometer*.

### **8. Uji Patogenisitas**

Diadopsi dari metode Sanjaya (2010), isolat yang diperoleh diuji kemampuannya dengan menginfeksi isolat murni ke dalam tubuh larva instar tiga melalui metode pencilan larva (Koestoni, 1985). Metode ini merupakan modifikasi yang biasa digunakan untuk insektisida yang bekerja sebagai racun kontak (Koestoni, 1985). Caranya adalah dengan menambahkan 5 mL NaCl 0.85% ke dalam kultur murni dari setiap isolat dalam cawan petri. Cawan petri tersebut digoyangkan hingga permukaan koloni benar-benar terendam dan sporanya jatuh ke dalam larutan fisiologis. Kemudian, larutan fisiologis yang berisi spora tersebut dipipet dan dipindahkan ke dalam tabung reaksi steril. Selanjutnya dikocok dengan vorteks sampai homogen. Selanjutnya, suspensi spora yang diperoleh diteteskan ke dalam kaca arloji secara merata. Larva *P. xylorella* instar tiga yang akan diuji, dilepaskan ke dalam suspensi spora tersebut untuk beberapa saat. Kemudian, serangga-serangga tersebut dipindahkan ke dalam botol steril yang telah diisi makanannya berupa daun kubis segar. Pengujian dilakukan dengan pengulangan sebanyak empat kali (4 larva) untuk masing-masing isolat. Kontrol berupa larva *P.*



*xylotella* yang dicelupkan ke dalam larutan fisiologis (NaCl 0,85%) dan diamati mortalitas larva selama 14 hari.



## BAB VI

### HASIL DAN PEMBAHASAN

#### A. Hasil Penelitian

##### 1. Survei Lapangan dan Teknik Umpan Serangga

Kegiatan ini meliputi penentuan lokasi dan pengambilan sampel yang selanjutnya dilakukan metode umpan serangga untuk memancing tumbuhnya cendawan dari sampel rhizosfer bambu yang telah diambil pada tubuh ulat hongkong. Cendawan yang berhasil diisolasi dan diidentifikasi yaitu sebanyak 11 isolat dari 6 titik pengambilan yaitu di Dusun langkowa dua titik, dusun bolaromang dua titik, dan dusun lappara'na dua titik. Data ini menunjukkan bahwasanya cendawan entomopatogen lokal yang berada di Desa Bolaromang terdapat 11 isolat yang berhasil terisolasi di lokasi dan ditampilkan pada Tabel 4.1.

Tabel 4.1 Isolat cendawan yang berhasil diisolasi dari rhizosfer pertanaman bambu di Desa Bolaromang.

Dusun	Titik	Warna Koloni
Lappara'na	Titik 1	Putih
	Titik 2	Putih Hijau
Langkowa	Titik 1	Putih Hijau
	Titik 2	Putih Hijau
Bolaromang	Titik 1	Putih Hijau
	Titik 2	Putih

Keterangan: Pengamatan dilakukan setelah 7 hari masa inkubasi

Isolat yang telah diperoleh dari metode umpan serangga menggunakan larva ulat hongkong berjumlah 11 isolat dari 6 titik yang sebelumnya diekstraksi

sehingga terbentuk suspensi yang selanjutnya dilakukan pengenceran bertingkat dengan pengenceran tingkat  $10^{-5}$  sampai  $10^{-7}$  diinokulasikan pada media PDA. Isolat yang tumbuh kemudian dimurnikan dan dibiakkan kembali pada PDA dan dilakukan pengamatan lebih lanjut.

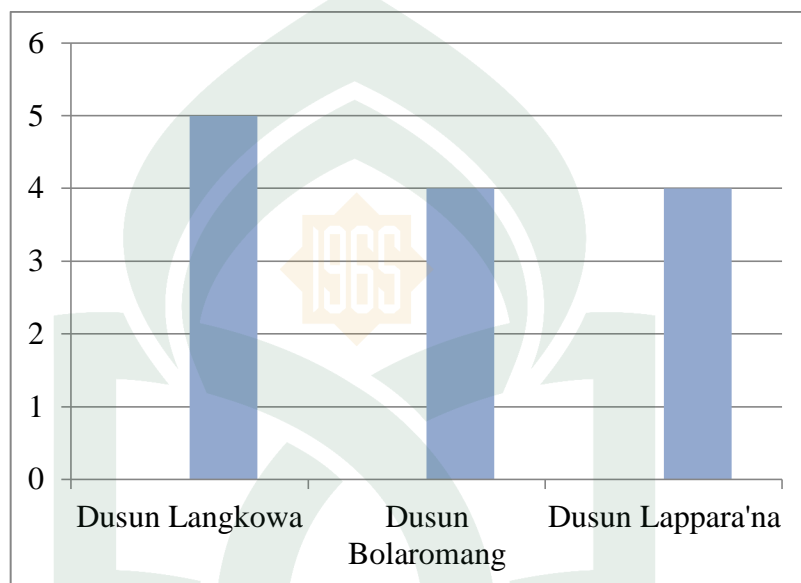

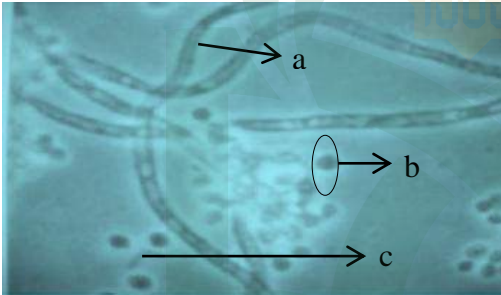
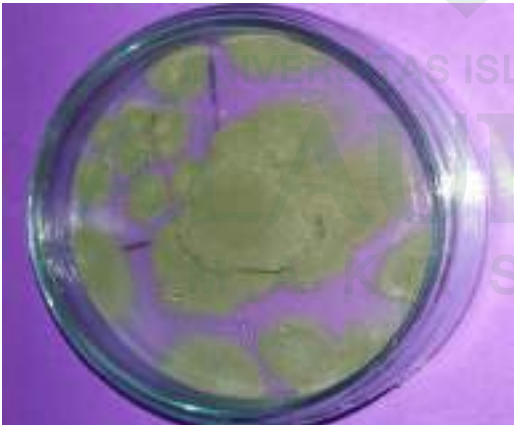

Diagram 1.1 jumlah isolat cendawan entomopatogen yang ditemukan



## 2. Identifikasi cendawan entomopatogen

Setelah dilakukan pemurnian dan dilakukan identifikasi. Hasil identifikasi menunjukkan dari 11 isolat cendawan entomopatogen yang terisolasi tersebut berasal dari 4 genus yaitu *Beauveria*, *Aspergillus*, *Rizophus*, dan *Metarhizium*. Ciri isolat cendawan dapat disajikan dalam tabel 4.2.

Tabel 4.2 Ciri isolat cendawan entomopatogen yang teridentifikasi.

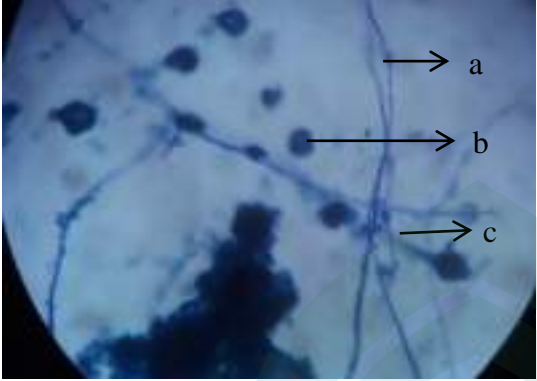
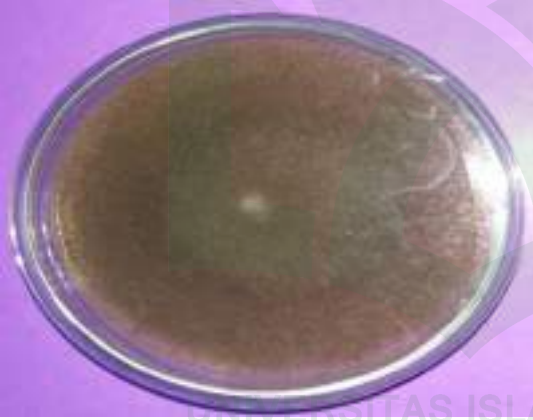
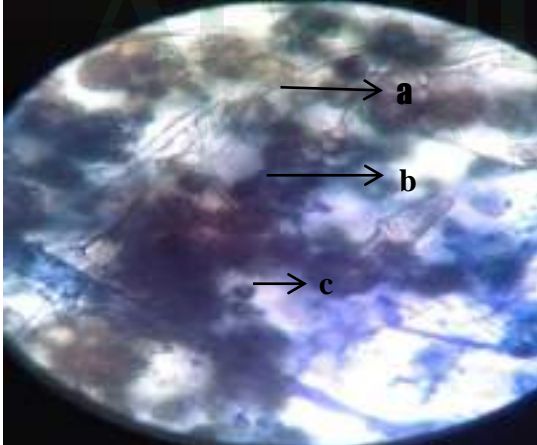
No.	Gambar	Keterangan
1.	<p>Famili : Clacivitacea                      Spesies : <i>Beauveria bassiana</i>                      Makroskopik</p> 	<ul style="list-style-type: none"> <li>• Warna Koloni: Putih</li> <li>• Tekstur Hifa : Absent</li> <li>• Topografi : Umbonate</li> <li>• Garis radial : Ada</li> <li>• Titik eksudat : Ada</li> </ul>
	<p>Mikroskopik</p> 	<p>a. Hifa                      b. Konidia                      c. Sporangifor</p>
2.	<p>Famili : Trichocomaceae                      Spesies : <i>Aspergillus flavus</i>                      Makroskopik</p> 	<ul style="list-style-type: none"> <li>• Warna koloni : Hijau</li> <li>• Titik eksudat : Ada</li> <li>• Tekstur : Granular</li> <li>• Tofografi : Vrrugose</li> <li>• Garis radial : Tidak ada</li> <li>• Garis konsentris : Ada</li> </ul>

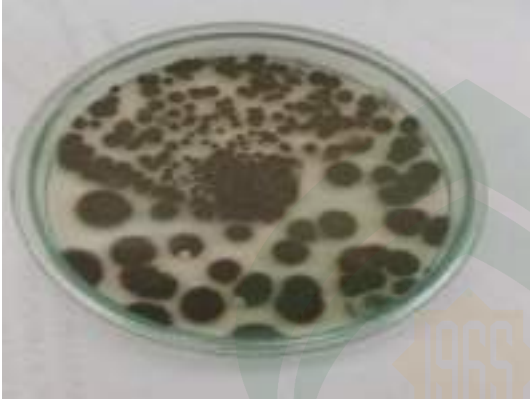
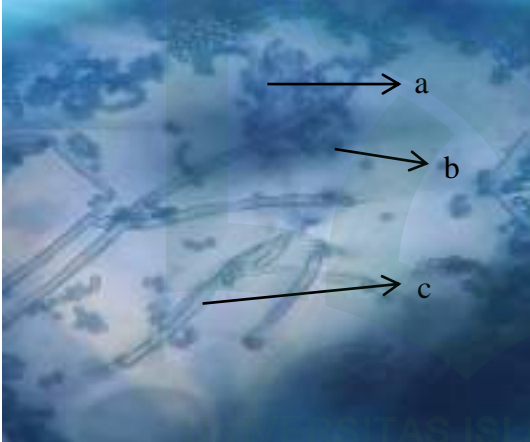
No.	Gambar	Keterangan
	<p>Mikroskopik</p> 	<p>a. Hifa b. Konidia c. Konidiofor</p>
3.	<p>Famili : Trichocomaceae Spesies : <i>Aspergillus niger</i> Makroskopik</p> 	<ul style="list-style-type: none"> <li>• Warna koloni : Coklat</li> <li>• Titik eksudat : Ada</li> <li>• Tekstur : Velvety</li> <li>• Tofografi : Umbunate</li> <li>• Garis radial : Ada</li> <li>• Garis konsentris : Tidak ada</li> </ul>
	<p>Mikroskopik</p> 	<p>a. Hifa b. Konidiofor c. Konidia</p>

No.	Gambar	Keterangan
4.	<p data-bbox="386 383 716 487"> Famili : Clavicipitaceae  Spesies : <i>Metarhizium</i> sp.  Makroskopik </p> 	<ul data-bbox="967 383 1360 610" style="list-style-type: none"> <li>• Warna koloni : Hijau zaitun</li> <li>• Titik eksudat : Ada</li> <li>• Tekstur : Powdery</li> <li>• Tofografi : Verrugose</li> <li>• Garis radial : Tidak ada</li> <li>• Garis konsentris : Ada</li> </ul>
	<p data-bbox="386 901 553 933">Mikroskopik</p> 	<ul data-bbox="967 901 1154 1004" style="list-style-type: none"> <li>a. Konidiofor</li> <li>b. Konidia</li> <li>c. Hifa</li> </ul>
5.	<p data-bbox="386 1386 670 1489"> Famili : Mucoraceae  Spesies : <i>Rizophus</i> sp.  Makroskopik </p> 	<ul data-bbox="967 1386 1401 1651" style="list-style-type: none"> <li>• Warna koloni : Putih keabu-abuan</li> <li>• Titik eksudat : Ada</li> <li>• Tekstur : Caltony</li> <li>• Tofografi : Rugose</li> <li>• Garis radial : Ada</li> <li>• Garis konsentris : Tidak ada</li> </ul>

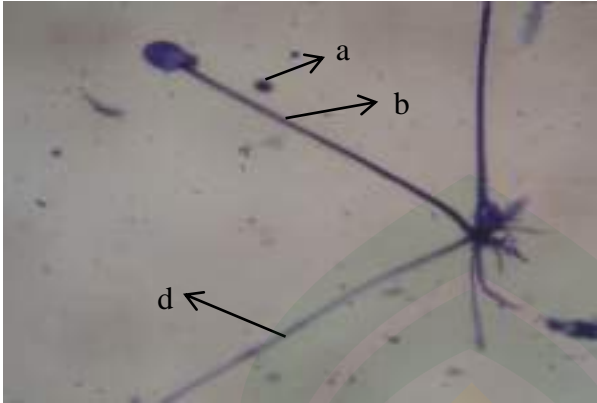
No.	Gambar	Keterangan
	<p data-bbox="383 347 553 379">Mikroskopik</p> 	<p data-bbox="1003 347 1187 448">a. Konidia b. Konidiofor c. Hifa</p>

### 3. Pengaruh cendawan entomopatogen spesies teridentifikasi pada kerapatan konidia yang sama terhadap mortalitas *Plutella xylostella*.

Setelah dilakukan uji patogenitas terhadap *P. xylostella*, dari 5 spesies cendawan teridentifikasi yaitu *Metarhizium* sp., *Rizophus* sp., *B. bassiana*, *A. flavus*, dan *A. niger* yang kemudian diamati selama 14 hari dengan pemberian pakan yang teratur berupa sawi hijau segar. Dari uji ini menunjukkan bagaimana pengaruh dan tingkah laku makan dari larva yang telah diinfeksi dengan cendawan. Tujuan menggunakan kerapatan konidia yang sama yaitu agar proses pengamatan lebih dimudahkan dan lebih seragam agar dapat diketahui tingkat patogenitas dari masing-masing spesies dalam keadaan jumlah kerapatan konidia yang sama. Pada tabel 4.5 disajikan persentasi pengaruh patogen dengan kerapatan konidia yang sama.

Tabel 4.3 Persentasi mortalitas larva *P. xylostella* setelah aplikasi cendawan entomopatogen dengan kerapatan konidia yang sama.

No.	Nama Cendawan	Pengulangan	Jumlah mortalitas	Rata-rata	Persentasi
1.	<i>Metarhizium</i> sp.	P1	6	4	40%
		P2	2		
		P3	5		
		P4	3		
2.	<i>Beauveria bassiana</i>	P1	4	2,75	27,5%
		P2	4		
		P3	3		
		P4	1		
3.	<i>Aspergillus niger</i>	P1	2	0,75	7,5%
		P2	0		
		P3	0		
		P4	1		
4.	<i>Aspergillus flavus</i>	P1	2	1	10%
		P2	1		
		P3	0		
		P4	1		
5.	<i>Rizophus</i> sp.	P1	1	0,25	2,5%
		P2	0		
		P3	0		
		P4	0		

Keterangan: Persentasi mortalitas yang berpengaruh yaitu berada pada taraf 20%-50% namun belum efektif, sedangkan persentasi 0%-15% belum dapat dikatakan sebagai patogen. P= Pengulangan.



## **B. Pembahasan**

Adapun pembahasan dari hasil penelitian ini yaitu:

### **1. Survei lapangan dan teknik umpan serangga**

Hasil survei dan umpan serangga yang dilakukan, diperoleh sebanyak 11 isolat dari 3 lokasi yang terdiri dari 6 titik dengan tingkat pengenceran yang berbeda-beda. 11 isolat ini memiliki warna koloni yang berbeda-beda namun beberapa diantaranya memiliki kesamaan karakteristik koloni, beberapa warna koloni yang nampak diantaranya yaitu warna putih 8 isolat dan berada pada semua lokasi titik pengambilan sampel, warna coklat berada pada satu lokasi yaitu di Dusun Bolaromang, dan warna hijau berada pada dua lokasi yaitu di Dusun Lappara'na dan Dusun Langkowa sebanyak 3 isolat. Hal ini cenderung memiliki jumlah yang lebih banyak dibandingkan dengan hasil isolasi dari rhizosfer sayuran maupun tanah persawahan. Hal ini telah disebutkan dalam sebuah penelitian Susanti (2015) tentang bagaimana peranan rhizosfer bambu dalam menekan pertumbuhan patogen oleh karena aktivitas organisme yang sangat tinggi dan dalam jumlah yang banyak termasuk diantaranya yaitu cendawan. Selain karena faktor tersebut, faktor fisik juga tidak dapat diabaikan dalam hal mempengaruhi banyak atau sedikitnya jumlah cendawan entomopatogen yang dapat terisolasi. Faktor fisik yang dimaksud yaitu antara lain suhu yang rendah, kelembapan yang tinggi, dan pH yang relatif asam akan semakin mendukung pertumbuhan cendawan.

Seperti yang kita ketahui, desa Bolaromang sendiri terletak pada letak geografis yang sangat mendukung pertumbuhan cendawan oleh karena terletak di

daerah pegunungan dan berada pada ketinggian 800-1050 dpl (di atas permukaan laut) dengan curah hujan rata-rata per tahun antara 150-200 hari, dengan suhu rata-rata per tahun sekitar  $18^0$ - $23^0$  C (Kantor Desa Bolaromang, 2019). Terlebih lagi dengan tanaman bambu yang tersedia sangat banyak di desa ini dengan pH tanah yang sangat cocok untuk pertumbuhan cendawan yaitu berkisar antara 5-6, jadi dapat dikatakan pula bahwa kondisi tanah juga sangat mempengaruhi keragaman cendawan. Hal ini telah disebutkan oleh Sapieha-Waszkiewicz *et al.* (2005) yaitu untuk mengetahui ada atau tidaknya cendawan entomopatogen di dalam tanah sebagian besar bergantung pada habitatnya. Keberadaan cendawan entomopatogen ini juga dipengaruhi oleh beberapa faktor lingkungan berupa suhu, kandungan air tanah, dan kandungan bahan organik dalam tanah.

Berdasarkan hasil pengamatan secara morfologi ditemukan 4 jenis warna koloni cendawan yaitu warna hijau kekuningan dengan konidia dalam jumlah yang banyak dan sangat mudah menyebar. Warna kedua yaitu warna coklat dengan jumlah konidia yang sangat banyak sehingga dapat terlihat secara kasat mata, warna koloni lainnya yaitu hijau pekat dengan konidia yang tersebar dalam jumlah yang sangat banyak dan warna yang terakhir yaitu warna koloni yang paling banyak ditemukan pada berbagai lokasi yakni warna koloni putih. Jadi dapat dikatakan bahwa isolat cendawan yang memiliki tingkat penyebarang yang merata yaitu isolat dengan warna koloni putih. Berdasarkan beberapa informasi cendawan dengan koloni berwarna putih sangat mudah ditemukan pada berbagai lokasi terutama pada lokasi dengan tingkat kelembapan yang sangat tinggi, kandungan bahan organik yang memadai,

suhu yang rendah, kebiasaan makan serangga, tidak adanya pestisida sintesis atau antifungal. Karakteristik habitat tersebut sangat sesuai dengan lokasi pengambilan sampel, sehingga tidak heran apabila cendawan berkoloni putih lebih banyak ditemukan oleh karena kawasan ini memiliki hal utama yang sangat disukai untuk pertumbuhan yaitu kelembapan yang tinggi serta tidak adanya antifungal. Dimana cendawan jenis ini sangat rentang terhadap penggunaan pestisida.

## 2. Identifikasi cendawan entomopatogen

Isolat yang ditemukan kemudian dimurnikan dan dilanjutkan pada proses identifikasi dengan pengamatan secara makroskopik dan mikroskopik meliputi warna koloni, morfologi konidia dan konidiofor, hasil identifikasi menunjukkan bahwa jumlah isolat cendawan yang ditemukan di rhizosfer berbagai pertanaman bambu terdiri dari 5 spesies yang berasal dari 4 genus yaitu *Beauveria*, *Metarhizium*, *Aspergillus*, dan *Rizophus*. Ciri-ciri isolat cendawan yang teridentifikasi dapat diuraikan sebagai berikut:

### a. *Beauveria bassiana*

Isolat pertama yaitu *B. bassiana* memiliki karakteristik koloni pada media PDA yaitu terdiri dari hifa berwarna putih halus dengan butiran konidia yang berukuran mikroskopik namun dapat dilihat dengan secara langsung tanpa bantuan mikroskop jika berada pada jumlah yang cukup banyak. Karakteristik lain yang dapat kita lihat yaitu *B.bassiana* memiliki tekstur *Absent*, tofografi *umbhnate*, memiliki garis radial namun tidak

memiliki garis konsentris, serta memiliki titik eksudat sebagai tanda hasil metabolit sekunder dari cendawan ini.

Morfologi konidia yaitu berbentuk butiran berbentuk bulat telur dengan cincin atau annulus pada bagian tengah. Adapun konidiofor tunggal dengan bentuk menyerupai pilinan tangga atau zig zag. Hal ini sesuai yang dikemukakan Barnet (1972) bahwa *B. bassiana* memiliki 2 macam jenis konidiofor yaitu *single* dan *clusters* dengan tangkai berbentuk zig-zag.

Dari hasil penelitian koloni isolat dari *B. bassiana* identifikasi menunjukkan kesesuaian antara hasil identifikasi yang dilakukan oleh Barnet dan Hunter (1972), morfologi koloni dari *B. bassiana* berwarna putih halus seperti tepung. Hasil identifikasi lain pula dapat terlihat dari hasil mikroskopik yaitu keadaan morfologi dari konidia dan konidiofor, yang menunjukkan konidiofor berbentuk lurus tegak tunggal dengan bagian ujung konidiofor berbentuk runcing dan terdapat konidia yang berbentuk bulat telur dan ber sel tunggal.

b. *Aspergillus flavus*

Isolat kedua yaitu *A. flavus* dengan karakteristik warna koloni yaitu hijau kekuningan hingga hijau zaitun dengan pertumbuhan koloni menyebar rata dengan konidia yang terlihat jelas dalam jumlah yang banyak. Tekstur koloni yaitu *granular*, tofografi *verrugose*, tidak memiliki garis radial namun memiliki garis konsentris serta titik eksudat sebagai hasil metabolit sekunder.

Secara mikroskopik keadaan hifa dari *A. flavus* yaitu memiliki septa dengan tangkai konidia atau konidiofor tunggal berdiri tegak lurus yang ujungnya terdapat konidium berbentuk bulat telur terbalik dengan konidia yang sangat banyak berbentuk bulat bening dan tersusun dengan konidia lain seperti rantai.

Karakteristik *A. flavus* secara mikroskopik sejalan dengan apa yang telah dikemukakan oleh Irwan (2017), apabila dilihat secara mikroskopik konidiofor sederhana dengan tangkai yang tegak dan tunggal sehingga saat matang pada bagian ujung akan menghasilkan konidia. Konidia yang dihasilkan berbentuk bulat tunggal dan jumlah yang sangat banyak, dapat tumbuh dan menyebar melalui udara dan akan melekat pada tanaman, serangga, maupun hasil panen oleh karena tingkat penyebarannya yang sangat tinggi dan kemampuan dalam bertahan hidup pada kondisi dan keadaan lingkungan apapun.

#### c. *Aspergillus niger*

Hasil identifikasi yang telah dilakukan, diperoleh cendawan *A. niger* memiliki ciri atau karakteristik morfologi yaitu warna koloni coklat kehitaman dengan konidia yang dapat terlihat dengan kasat mata dalam jumlah yang sangat banyak. *A. niger* memiliki tekstur hifa *velvety*, dengan tofografi *Umbonate*, memiliki garis konsentris tanpa garis radial dengan titik eksudat yang terlihat jelas pada permukaan.

Secara mikroskopis *A. niger* memiliki karakteristik yaitu memiliki hifa yang bersepta dengan konidiofor tegak lurus tipis transparan dan konidia yang berjumlah sangat banyak pada satu tangkai konidiofor, dimana konidia berwarna coklat kehitaman berbentuk bulat penuh. Secara jelas. Koloni bertekstur

Berdasarkan hasil identifikasi, dapat diketahui bahwa hal tersebut sesuai dengan apa yang telah dikemukakan Burnet dan Hunter (1972), pada genus *Aspergillus* memiliki beberapa kesamaan pada tiap spesiesnya yaitu memiliki bentuk konidiofor yang tegak lurus yang semakin ke ujung semakin menonjol dan dipenuhi dengan konidia yang memiliki berbagai macam warna dan saling berbaris satu sama lain pada rantai basipetal.

d. *Metarhizium* sp.

Hasil identifikasi selanjutnya yang dapat ditemukan yaitu *Metarhizium* sp. dengan ciri koloni berwarna hijau kekuningan saat telah memproduksi konidia atau konidia telah matang. Namun pada saat pertama tumbuh koloni berwarna putih dengan hifa, pinggir koloni tidak rata dan tumbuh secara menyebar pada media. Warna koloni hampir sama dengan *A. flavus* namun memiliki perbedaan yaitu pada *Metarhizium* sp. memiliki bagian yang menonjol pada bagian tengah koloni dan pada bagian tengahnya terdapat hifa berwarna putih. Adapun tekstur hifa yaitu *powdery* dengan tofografi *verrugose* tanpa garis radial namun memiliki garis konsentris serta titik eksudat sebagai hasil metabolit sekunder.

Adapun secara mikroskopik, karakteristik *Metarhizium* sp. yaitu memiliki septa dengan konidiofor yang tegak lurus tipis berbentuk hialin dan konidia dalam jumlah banyak berada pada ujung, bentuk dari konidia yaitu bulat silinder yang tersusun memanjang pada konidiofor yang bercabang.

Berdasarkan deskripsi di atas, maka dapat terlihat kesesuaian antara teori yang telah dikemukakan oleh Barnett dan Hunter (1972), *Metarhizium* sp. secara mikroskopik memiliki bentuk konidiofor yang hialin dan bercabang dengan filid bermacam-macam kadang tunggal, melingkar, atau berpasangan. Konidia dihasilkan dari rantai basipetal yang bersusun dalam kolom silinder berbentuk oval.

e. *Rizophus* sp.

Hasil eksplorasi juga berhasil teridentifikasi *Rizophus* sp. dengan ciri koloni yaitu berwarna putih dan lama kelamaan akan berwarna abu-abu menyebar rata dan tumbuh sangat cepat. Apabila telah memproduksi konidia, maka akan terlihat titik-titik berwarna hitam pada hifa yang menyebar luas.

Secara mikroskopik, *Rizophus* sp. memiliki hifa tidak berseptum dengan konidiofor yang tegak lurus tunggal dengan tonjolan bulat pada ujungnya. Tonjolan ini yang kemudian menjadi tempat melekat konidia dalam jumlah yang banyak berbentuk bulat berwarna bening.

Dari deskripsi tersebut, dapat terlihat bahwa teori yang dikemukakan oleh Soetrisno (1996) sesuai dengan apa yang terlihat pada proses identifikasi. Dimana *Rizophus* sp. memiliki ciri koloni berwarna putih

yang semakin lama akan berubah menjadi abu-abu, stolon memiliki bentuk kadang kasar atau halus dan tidak memiliki warna namun terkadang dapat berwarna kuning kecoklatan. Sporangiofor berbentuk tegak lurus dan tunggal yang tumbuh dari stolon dan mengarah ke udara dengan konidia yang memiliki bentuk oval, bulat, hingga silinder.

3. Pengaruh cendawan entomopatogen spesies teridentifikasi pada kerapatan konidia yang sama terhadap mortalitas *Plutella xylostella*.

Spesies yang teridentifikasi kemudian diujikan pada *Plutella xylostella* yang merupakan salah satu hama pada tanaman dan musuh para petani. Proses pengujian berlangsung dari proses pembuatan suspensi konidia yang kemudian dihitung kerapatan konidia sampai mencapai konsentrasi yang diinginkan dan dengan kerapatan yang sama pada setiap spesies. Berdasarkan hasil dari uji patogen menunjukkan spesies dengan tingkat patogen paling tinggi dalam mempengaruhi mortalitas *P. xylostella* adalah *B. bassiana* dan *Metarhizium* sp. sedangkan 3 lainnya mampu menyebabkan mortalitas pada serangga uji akan tetapi pada persentasi yang sangat rendah.

Pada tabel 4.5 menunjukkan bahwa aplikasi cendawan *Metarhizium* sp. dan *B. bassiana* dengan kerapatan konidia yang sama yaitu  $10^8$  mampu mengakibatkan mortalitas pada larva *P. xylostella* dengan persentasi yang berbeda. Pada pengaplikasian *Metarhizium* sp. menghasilkan jumlah mortalitas



yaitu sebanyak 40%, dan pada *B. bassiana* menghasilkan jumlah mortalitas sebanyak 27,5%.

Cendawan *B. bassiana* dan *Metarhizium* sp. mampu meningkatkan mortalitas pada *P. xylostella* lebih baik dibandingkan dengan *A. flavus*, *A. niger*, dan *Rizophus* sp. pada kerapatan konidia yang sama. Dalam pengamatan juga dilihat bahwa kemampuan *B. bassiana* dalam menyebabkan mortalitas lebih rendah dibandingkan dengan *Metarhizium* sp. pada kerapatan konidia yang sama. Akan tetapi, secara keseluruhan masing-masing mampu menyebabkan mortalitas dan hal ini bergantung pada kerapatan konidia yang digunakan, semakin tinggi kerapatan konidia maka semakin tinggi pula dalam meningkatkan mortalitas *P. xylostella*.

Salah satu hal yang menyebabkan *Metarhizium* sp. mampu menyebabkan mortalitas pada larva *P. xylostella* oleh karena kemampuan cendawan ini dalam menghasilkan senyawa berupa enzim atau racun yang dapat mematikan larva. Menurut Muyadihardja dan Widiyanti (2004) menyatakan bahwa cendawan ini memproduksi enzim berupa proteinase. Amylase, kitinase, lipase, esterase, yang mampu mempengaruhi organel sel serangga sasaran. Begitu pula dengan *B. bassiana* yang juga menghasilkan senyawa toksin yang dalam perkembangannya dalam tubuh serangga akan menebarkan senyawa bersifat racun yaitu *beauvericin* yang menjadikan paralisis yang menyebabkan tidak adanya koordinasi yang baik pada sistem gerak seluruh tubuh serangga serta

menyebabkan kerusakan jaringan pada sistem saraf, otot, pernapasan, dan pencernaan (Wahyudi, 2008).

Tiga jenis cendawan lainnya yaitu *A. flavus*, *A. niger*, dan *Rizophus* sp. menghasilkan persentasi mortalitas yang cukup rendah. Dimana *A. flavus* hanya menyebabkan mortalitas sebesar 10%, *A. niger* 7,5% dan *Rizophus* sp. 2,5%. Sebenarnya untuk kelompok *Aspergillus* sendiri sudah banyak terkenal sebagai cendawan yang berguna (entomopatogen) untuk mengendalikan beberapa jenis serangga hama. Cendawan ini telah banyak dilaporkan memiliki patogenitas tinggi dan menyebabkan penyakit pada hama PBK, dan sangat nyata sifat virulennya terhadap serangga sasaran, bahkan apabila diaplikasikan secara langsung melalui suspensi maka tingkat mortalitas semakin tinggi. Akan tetapi, ketika diaplikasikan kepada hama *P. xylostella* tidak memberikan persentasi mortalitas yang nyata. Menurut beberapa sumber menyatakan bahwa kelompok *Aspergillus* sebenarnya adalah cendawan yang bermanfaat baik (entomopatogen) namun belum dapat menyebabkan mortalitas yang nyata pada hama *P. xylostella*. Walaupun tidak dapat menyebabkan mortalitas yang tinggi, namun cendawan ini telah menjadi cendawan parasit atau cendawan yang akan menyerang ketika kondisi tubuh serangga inang kurang baik. Hal ini sesuai dengan yang dikatakan oleh Soewarno *et al* (2010) bahwa *Aspergillus* merupakan salah satu cendawan yang menjadi cendawan yang bersifat saprofit atau oportunistik terhadap larva *P. xylostella*.

*Rizophus* sp. sendiri sebenarnya jenis cendawan yang biasa tumbuh pada roti yang telah basi. Namun pernah dilaporkan sebelumnya pada penelitian

Tenrirawe dan Pabbage (2013) bahwa cendawan ini pernah menginfeksi hama penggerek tongkol jagung pada perkebunan jagung yang berada di Malino bagian Gowa. Walaupun pernah dilaporkan sebagai cendawan entomopatogen pada hama penggerek tongkol jagung, namun ternyata cendawan ini belum mampu menyebabkan mortalitas yang nyata pada hama *P. xylostella*.

Secara keseluruhan dari konsentrasi kerapatan konidia yang sama yaitu  $10^8$  seluruh jenis cendawan belum cukup efektif dalam mematikan *P. xylostella* secara keseluruhan karena jumlah mortalitas yang dihasilkan masih dibawah 50%. Terlebih untuk *B. bassiana* memiliki sifat yang lebih spesifik dalam menginfeksi inang yakni akan lebih efektif jika diisolasi dari asal isolat yang sama. Menurut Trizenia *et al* (2005) menyatakan bahwa tingkat patogenitas suatu cendawan ditentukan dari asal isolat yang sama dan dengan serangga uji yang berasal dari ekosistem atau lingkungan yang sama.

Gejala-gejala yang nampak pada hama *P. xylostella* setelah terinfeksi berbagai jenis cendawan adalah:

a. *Metarhizium* sp.

Larva *P. xylostella* yang telah diinfeksi oleh *Metarhizium* sp. mengalami gejala perubahan tingkah laku berupa perubahan pola makan yang semakin menurun, kecepatan bergerak semakin lambat, dan akhirnya akan mati. Larva yang mati akan berubah warna menjadi hitam yang diikuti dengan semakin mengerasnya larva yang disebut proses mumifikasi. Hal ini sesuai dengan yang dikemukakan oleh Prayogo (2005) bahwasanya tanda serangga yang mati

terinfeksi cendawan entomopatogen adalah integument rapuh dan tubuh melunak yang kemudian pada beberapa hari kemudian akan mengeras oleh karena seluruh cairan yang ada dalam tubuh serangga habis terhisap hingga tubuh serangga mengering dan mengeras seperti mumi.

Adapun mekanisme infeksi dari *Metarhizium* sp. ada dua yaitu mekanisme infeksi hifa yang dimulai pada kontak antara konidia dengan tubuh serangga. Setelah menempel, propagul akan mengalami perkecambahan pada lapisan kulit serangga. Setelah itu propagul akan membentuk tabung kecambah (appresorium) yang akan menyerang dengan merusak lapisan integument dengan bantuan enzim penghancur. Setelah menguasai tubuh dari serangga, hifa akan menyebar dan membentuk koloni disekitar serangga.

Pada tahap infeksi oleh toksin yaitu dengan menghasilkan senyawa kimia berupa enzim yang dapat menghancurkan organ tubuh serangga dan menyerang jaringan yang berawal dari penyebaran pada daerah hemocoel kemudian akan beredar pada hemolimfa yang selanjutnya menuju jaringan lemak, sistem saraf trakea dan saluran pencernaan.

#### b. *Beauveria bassiana*

Hasil pengamatan pada larva *P. xylostella* yang terinfeksi menunjukkan tubuh larva yang kaku dan mengeras oleh karena seluruh cairan tubuh digunakan oleh *B. bassiana* untuk tumbuh. Kemudian apabila lingkungan memungkinkan cendawan akan muncul keluar ke permukaan tubuh yang ditandai dengan munculnya hifa berwarna putih. Hal ini sesuai dengan yang dikemukakan oleh

Prayogo (2005) bahwasanya tanda serangga yang mati terinfeksi cendawan entomopatogen adalah integument rapuh dan tubuh melunak yang kemudian pada beberapa hari kemudian akan mengeras oleh karena seluruh cairan yang ada dalam tubuh serangga habis terhisap hingga tubuh serangga mengering dan mengeras seperti mumi.

Mekanisme infeksi hifa pada *B. bassiana* diawali saat konidia yang ada di lingkungan melekat pada tubuh serangga inang dengan kondisi yang mendukung pertumbuhannya maka konidia akan berkecambah dan menghasilkan hifa. Hifa yang dihasilkan kemudian akan menembus kutikula dari inang dengan menghasilkan enzim yang mampu melisiskan lapisan kutikula agar dapat berkembang di dalam tubuh inang. Sebagai contoh, infeksi dari *B. bassiana* yang terjadi yaitu setelah serangga mati oleh racun yang dihasilkan, maka cendawan akan mengeluarkan antibiotik yang disebut oosperein yang memiliki kemampuan untuk mengurangi populasi bakteri dalam perut inang untuk perkembangannya. Apabila seluruh tubuh inang telah dikuasai oleh *B. bassiana*, maka hifa akan keluar dan menyelimuti tubuh inang dan pada fase reproduksi akan menghasilkan konidia dan siap untuk disebar ke lingkungan untuk menemukan inang yang baru.

Mekanisme infeksi toksin setelah hifa menembus tubuh inang, maka cendawan penginfeksi akan mengeluarkan racun yang disebut beuviricin yang menyebabkan terjadinya paralisis sehingga berpengaruh terhadap anggota tubuh inang. Seperti kehilangan koordinasi sistem gerak yang ditandai dengan cara bergerak yang tidak teratur, melemah, dan lama kelamaan tidak mampu lagi untuk

bergerak dan selama beberapa hari akan mengalami kelumpuhan total dan akhirnya mati. Salah satu penyebab kematian yaitu disamping terjadi kerusakan jaringan pada pencernaan, sistem saraf, otot, dan pernafasan, juga disebabkan karena serangga tidak mampu lagi untuk memperoleh makanan akibat kerusakan anggota gerak.

c. *Aspergillus flavus*

Larva *P. xylostella* yang terinfeksi *A. flavus* memiliki ciri tubuh menghitam akan tetapi tidak mengering. Hal ini karena cairan dalam tubuh larva tidak digunakan melainkan senyawa yang dihasilkan oleh jenis cendawan ini akan merusak komponen dinding sel sehingga tubuh larva akan terlihat menghitam dan lama kelamaan akan membusuk.

Adapun mekanisme infeksinya yaitu dimulai dari penyebaran konidia di udara yang selanjutnya akan menempel dan kontak dengan serangga melalui saluran pernapasan dan kadang akan menghasilkan senyawa aflatoksin yang bersifat racun dan karsinogenik dan dalam beberapa waktu akan menyebabkan kematian.

d. *Aspergillus niger*

Larva *P. xylostella* yang terinfeksi *A. niger* memiliki ciri tubuh menghitam akan tetapi tidak mengering. Hal ini karena cairan dalam tubuh larva tidak digunakan melainkan senyawa yang dihasilkan oleh jenis cendawan ini akan merusak komponen dinding sel sehingga tubuh larva akan terlihat menghitam dan lama kelamaan akan membusuk.

Mekanisme infeksi dari *A.niger* sendiri tidak berbeda jauh dari *A. flavus* oleh karena mekanisme infeksi dari genus *Aspergillus* ini secara umum sama yakni penyebaran melalui udara yang akhirnya masuk melalui sistem pernapasan dan menginfeksi bagian dalam tubuh serangga. Gejala umum yaitu menyebabkan terjadi hipersensitivitas dan menyebabkan alergi oleh karna menghasilkan mikotoksin berupa senyawa metabolit salah satunya yaitu malformins.

e. *Rizophus* sp.

Cendawan jenis ini tidak menyebabkan gejala terinfeksi pada serangga. Namun ditemukan satu serangga yang mati dengan ciri membusuk serta berlendir berwarna kuning. Cendawan ini masih bersifat oportunistik pada serangga Untuk sejauh ini belum ditemukan penyebab cendawan ini pernah dilaporkan menginfeksi hama penggerek tongkol jagung, oleh karena cendawan jenis ini jarang menghasilkan mikotoksin.

Secara keseluruhan, selama 14 hari pengamatan tahap-tahap infeksi yang dilihat saat pengamatan yaitu pada hari 1-3 terlihat perubahan intensitas bergerak larva dimana semakin hari larva semakin malam bergerak, selain itu pola makan berubah dimana di hari ke 1 dalam waktu setengah hari makan yang diberikan telah habis sehingga dilakukan penambahan makanan. Namun pada hari ke 3 terjadi penurunan frekuensi makan larva, dimana dalam waktu 12 jam makanan yang diberikan belum habis. Hari ke 4 terlihat beberapa larva telah mati dan beberapa lagi telah membentuk pupa, hari ke 8 pengamatan beberapa larva yang mati di hari ke 4 sudah memperlihatkan tanda-tanda terinfeksi patogen yakni

tubuh mengeras dan terlihat kering dan beberapa diantaranya ditumbuhi oleh hifa walaupun tidak banyak. Pada pengamatan hari ke 8-14 terdapat beberapa pupa yang tidak berhasil menjadi imago melainkan mati dengan keadaan pupa mengering, sedangkan pupa yang berhasil akan menjadi imago namun beberapa diantaranya mengalami kecacatan yakni sayap tidak terbentuk secara sempurna. Jadi dapat kita lihat, walaupun tidak dapat menyebabkan mortalitas sebanyak 100%, namun dapat menyebabkan kecacatan pada imago dimana walaupun berhasil hidup sampai pada tahap imago namun imago yang cacat tidak akan mampu bertahan lama hidup pada lingkungan yang ekstrim.





## **BAB V**

### **PENUTUP**

#### **A. Kesimpulan**

Hasil penelitian yang telah dilakukan dari proses isolasi dan identifikasi cendawan dari rhizosfer berbagai pertanaman bambu, diperoleh sebanyak 5 jenis spesies yang berhasil teridentifikasi yaitu *Beauveria bassiana*, *Metarhizium* sp., *Aspergillus flavus*, *Aspergillus niger*, dan *Rizophus* sp.. Adapun yang berpotensi sebagai patogen terhadap larva *Plutella xylostella* adalah *B. bassiana* dan *Metarhizium* sp. namun belum efektif pada kerapatan konidia  $10^8$  adapun untuk 3 spesies lainnya masih bersifat saprofit atau oportunitik terhadap *P. xylostella*.

#### **B. Saran**

Adapun saran peneliti untuk penelitian selanjutnya yaitu perlu percobaan untuk menggunakan kerapatan konidia di atas  $10^{10}$  agar tingkat patogen semakin tinggi untuk 5 spesies yang teridentifikasi. Selain itu dapat dilakukan penelitian tentang isolasi cendawan entomopatogen pada berbagai jenis bambu.

## KEPUSTAKAAN

- Aryanti. Mulyaningsih, T. Huzaemah. Identifikasi Bambu pada Daerah Aliran Sungai Tiupupus Kabupaten Lombok Utara. *Jurnal Biologi Tropis*, Vol 16 no. 6 (2016): hal 23-36.
- Asy-syuyuthi. Jalaluddin. *Tafsir Jalalain*. Tasikmalaya: Pesantren Persatuan Islam 91, 2008.
- Abdillah, A. *Hadits Arba'in An-Nawawi Dengan Syarah Ibnu Daqiqil 'Ied*. Bandung, 2005.
- Abdurahman, *Studi Keanekaragaman Serangga Polinator Pada Perkebunan Apel Organik dan Anorganik*. (SKRIPSI). Fakultas Sains dan Teknologi Universitas Islam Negeri Malang, 2008.
- Ayuda. *Shutterstock*. inc. Todos Los Derechos Reservados, 2018.
- Carlile, M.J., S.C. Watkinson & G.W. Goodday. *The Fungi*. 2nd. Academy Press. New York, 2001.
- Cahyono. Bambang. *Kubis Bunga dan Brocoli, Teknik Budidaya dan Analisis Usaha Tani*. Yogyakarta: Kanisius, 2001.
- CABI. *Invasive Species Compendium: Plutella xylostella (Diamond Back Moth)*. [www.cabi.orgisc/datasheet](http://www.cabi.orgisc/datasheet), 2015.
- Desyanti, Hadi, Y.S., Yusuf, S., Santoso, T. *Keefektifan Beberapa Spesies Cendawan Entomopatogen untuk Mengendalikan Rayap Tanah Coptotermes gestroi Wasmann (Isoptera: Rhinotermitidae) dengan Metode Kontak dan Umpan*. J. Ilmu & Teknologi Kayu Tropis Vol.5 No. 2. (2007).
- Dadang. *Pengendalian Pestisida dan Teknik Aplikasi*. Workshop Hama dan Tanaman Jarak, Potensi Kerusakan dan Teknik Pengendaliannya. Bogor, 2006.
- Fitriani, M. L. Budidaya Tanaman Kubis Bunga (*Brassica oleracea* var botrytis L.) di Kebun Benih Hortikultura KBH Tawangmangu. *Skripsi*. Surakarta: Universitas Sebelas Maret, 2009.
- Gowri, G. Manimegalai, K. Biology of Diamondback Moth, *Plutella xylostella* (Lepidoptera: Plutellidae) of Cauliflower under Laboratory Condition. *International Journal of Fauna and Biological Studies*. Vol 3, no. 5 (2016):p 29-31.

- Getahun, M. N. Dkk. *Metarhizium* sp. Isolated From Dead *Pachnoda interrupta* (Coleoptera: Scarabaeidae) as a Potential Entomopathogenic Fungus For The Pest Insect: Proof-of-Concept For Autodissemination. *International Journal*. Vol 36, no, 1 (2016):p 1-9.
- Herlinda, S., Hartono. Irsan, C. *Efikasi Bioinsektisida Formulasi Cair Berbahan Aktif Beauveria Bassiana (Bals.) Vuill. Dan Metarhizium Sp. Pada Wereng Punggung Putih (Sogatella Furcifera Horv.* Seminar Nasional dan Kongres PATPI 2008, Palembang 14-16 Oktober 2008.
- Herminato. Wiharsi dan Topo. Potensi Ekstrak Biji Srikaya (*Annona squamosal* L.) Untuk Mengendalikan Ulat Krop Kubis *Crocodolomia pavonana*, *F. Agrosains*. Vol 6, no.1 (2004): hal 31-35.
- Istiningsih, D. C. Poerwodihardjo, E. F. Bambu Untuk Bangunan Tahan Gempa. *Teodolita*. Vol 9 no. 2 (2008): hal 15-24.
- Irianto, K. *Mikrobiologi Menguak Dunia Mikroorganisme*. Bandung: CV. Yrama Widya, 2006.
- Kalshoven, L.G.E. *The Pests of Crops in Indonesia*. Laan PA van der. penerjemah. Jakarta: Ichtiar Baru-Van Hoeve. Revisi dari : *De Plagen van de Cultuurgewassen in Indonesie*, 1981.
- Kumari, Y. Bhardwaj, DR. Effect of Various Bamboo Species on Soil Nutrients and Growth Parameters in Mid Hills of HP, India. *International Journal of Chemical Studies*. Vol 5, no. 4 (2017):p 19-24.
- Lajnah Pentashihan Mushaf Al-Qur'an. Badan Litbang dan Diklat. Kementerian Agama RI. Manfaat Benda-Benda Langit dalam perspektif Islam. *Tafsir Ilmi*. Jakarta: Lajnah Pentashihan Mushaf Al-Qur'an, 2013.
- Lobo, A. *Plutella xylostella*. Fapertaundanaoptpare. Blogspot.Com, 2012.
- Mahr S. 2003. The Entomopathogen *Beauveria bassiana*. University of Winconsin, Madison. Diakses dari [http://www. Entomogy. Wisc. Edu/mbcn/kyF410.html](http://www.Entomogy.Wisc.Edu/mbcn/kyF410.html). Tanggal 12 Oktober 2015.
- Meilani, V. Pengaruh Variasi Konsentrasi Buah Belimbing Wuluh (*Averrhoa bilimbi* L.) Terhadap Mortalitas Dan Aktivitas Makan Hama Ulat Tritip (*Plutella xylostella*) Pada Tanaman Sawi Caisim (*Brassica juncea* L.). *Skripsi*, 2018.
- Musthafa, A. Al-Maragi. *Terjehtah Tafsir Al-maraghi*. Vol 7, CV. Toliaputra:Semarang. 2003.
- Masykur, Ahmad Rifai. Rifai13152.wordpress.com, 2013.

- Mulyono, S. *Bercocok Tanam Kubis*. Bandung: Azka press, 2010.
- Marhaeni. Suprayogi. Oemry, S. Uji Efektifitas Jamur Entomopatogen *Beauveria bassiana* dan *Metarhizium anisopliae* terhadap Kepik Hijau (*Nezara viridula* L.) (Hemiptera ; Pentatomidae) pada Tanaman Kedelai (*Glycine max* L.) di Rumah Kasa. *Jurnal Online Agroekoteknologi*. Vol 3, NO. 1 (2015): hal 320-327.
- Mulyaningsih, L. Aplikasi Agensi Hayati atau Insektisida Dalam Pengendalian Hama *Plutella xylostella* Linn dan *Crociodolomia binotalis* Zell untuk Peningkatan Produksi Kubis (*Brassica oleracea* L.) dan Sayuran. Malang: Bayumedia, 2010.
- Maharlinka, Fivin. Cendawan *Metarhizium anisopliae*. (<http://fivinmaharlinka.blogspot.com>), 2009.
- Nursyamsi. Prayudyaningsih, R. Sari, R. Mikroorga nisme Tanah Bermanfaat Pada Rhizosfer Tanaman Umbi Di Bawah Tegakan Hutan Rakyat Sulawesi Selatan. *Pros Sem Nas Masy Biodiv Indon*, Vol 1 no. 4 (2015): hal 954-959.
- Nunihlawati, H. *Plutella xylostella*. Haperidah Word Press, 2013.
- Nurhayati. Sayuti. Husni. The Effectiveness of Entomopatogen Fungi of *Beauveria bassiana* Ferr. For Handling the Spodoptera Litura F. Caterpillar on Soybean Plant (*Glycine max* L. Merr), *Journal of Farmacy and Biological Sciences*. Vol 12, no. 4 (2017): p 73-86.
- Prayogo Y. 2005. Jamur Entomopatogen *Verticillium lecanii* dan *Paecilomycesfumosoroseus* sebagai salah satu alternatif untuk mengendalikan telur hama penghisap polong kedelai. *Berita Puslitbangtan* (32):10.
- Prasasya. *Uji Efikasi Jamur Entomopatogen Beauveria bassiana balsano dan Metarhizium anisopliae (Metch). Sorokin Terhadap Mortalitas Larva Phragmatoecia castanae Hubner di Laboratorium*. Departemen Ilmu Hama dan Penyakit Tumbuhan Fakultas Pertanian. Universitas Sumatera Utara. Medan, 2008.
- Pracaya. *Hama dan Penyakit Tanaman*. Bandung: Penebar Swadaya, 2007.
- Prabaningrum, L. Uhan, TS. Nurwahidah, U. Karmin. Dan Hendra, A. Resistensi *Plutella xylostella* Terhadap Insektisida yang Umum Digunakan Oleh Petani Kubis di Sulawesi Selatan. *J. Hort*. Vol 23, no 2 (2013): hal 164-173.

- Rauf, A. 1996. PHT mereguk manfaat dari globalisasi pasar. Disampaikan dalam *Seminar dan Rapat Koordinasi Wilayah II. Himpunan Mahasiswa Perlindungan Tanaman Indonesia*, 22-24 Desember 1996.
- Rao, S. *Mikroorganisme Tanah dan Pertumbuhan Tanaman*. UI-Press. Jakarta, 1994.
- Rukmana, R. *Seri Budaya Kubis*. Yogyakarta: Penerbit Kanisius, 1994.
- Rafael, dc.<http://www.Perlintalembata.blogspot.com>, 2014.
- Rosmini. Lasmini, S.A. Identifikasi cendawan Entomopatogen Lokal dan Tingkat Patogenitasnya Terhadap Hama Wereng Hijau (*Nephotettix virescens* Distant) Vektor Virus Tungro Pada Tanaman Padi Sawah di Kabupaten Donggala. *J. Agroland*. Vol 17, no. 3 (2010): hal 205-212.
- Rahayu, S. Nadifah, F. Prasetyaningsih, Y. Jamur Kontaminan Pada Umbi Kentang. *Jurnal Biogenesis*. Vol 3, No. 1 (Juni 2015): hal 28-32.
- Sanjaya, Y. Nurhaeni, H. Halimah, M. Isolasi, Identifikasi, Dan Karakterisasi Jamur Entomopatogen Dari Larva *Spodoptera litura* (Fabricius). *Bionatura-Jurnal Ilmu-ilmu Hayati dan Fisik*. Vol 12, no 3, November (2010): hlm 136 – 141.
- Siahaya, V.G. Rumthe, R. Y. Uji Ekstrak Daun Pepaya (*Carica papaya*) Terhadap Larva *Plutella xylostella* (Lepidoptera: Plutellidae). *Agrologia*. Vol 3, no. 2 (2014): hal 112-116.
- Simanjuntak, BR. E. C. Kepekaan Larva *Spodoptera litura* Fabricius Terhadap Infeksi *Helicoverpa armigera* Nuclear Polyhedrosis Virus (HaNPV), 2007.
- Soetopo, D & I. Indrayani. Status teknologi dan prospek *Beauveria bassiana* untuk pengendalian serangga hama tanaman perkebunan yang ramah lingkungan. Balai Penelitian Tanaman Tembakau dan Serat. *Perspektif* . Vol 6, no.1 (2007): hal 29–46.
- Sapieha-Waszkiewicz, A., B. Marjanska-Cichon & Z. Piwowarczyk. The occurrence of entomopathogenic fungi in the soil from the plantations of black currant and aronia. *Electronic Journal of Polish Agricultural Universities*, Vol 8, no 1(2005): p 1–8.
- Susanto, R. *Dasar-Dasar Ilmu Tanah*. Yogyakarta: Penerbit Kanisius, 2005.
- Sutiyono. Karakteristik batang enam jenis bambu industri. Pros.Semnas. Kontribusi Litbang dalam Peningkatan Produktivitas dan Kelsetarian Hutan. Pusat Litbang Peningkatan Produktivitas Hutan. 2010: Hal 249-254.

- Susanti, W.I. Widyastuti, R. Wiyono, S. Peranan Tanah Rhizosfer Bambu sebagai Bahan untuk Menekan Perkembangan Patogen *Phytophthora palmivora* dan Meningkatkan Pertumbuhan Bibit Pepaya. *Jurnal Tanah dan Iklim*. Vol 39 no. 2 (2015): hal 65-74.
- Semenguk, B. *Eksplorasi Dan Inventarisasi Cendawan Entomopatogen Yang Diisolasi Dari Pertanaman Jagung Di Beberapa Kabupaten/Kota Provinsi Lampung*, 2016.
- Soewarno, W. DKK. Jamur Yang Berasosiasi Dengan *Plutella xylostella* L. Pada Sentra Tanaman Kubis di Kota Tomohon dan Kecamatan Modinding, (2010).
- Trizelia, Cendawan entomopatogen *Beauveria bassiana* (Balls) Vuill (Deuteromycota: Hyphomycetes) Keragaman genetik, karakterisasi fisiologi, dan Virulensinya Terhadap *Crocidolomia pavonana* Lepidoptera Pyralyidae. *Tesis Sekolah Pasca Sarjana*. Institut Pertanian Bogor: Bogor, (2005).
- Tenrirawe, A. Pabbage, M. S. Isolasi Dan Identifikasi Jamur Entomopatogen Yang Menginfeksi Hama Penggerek Tongkol Jagung (*Helicoverpa Armigera*). *Seminar Nasional Serealia*, 2013.
- Wiyono, S. Susanti, W, I. Widyastuti, R. Kajian Sifat Kimia dan Biologi Tanah Rhizosfer Bambu Sebagai Disease Suppressive Soil. *Jurnal Tanah dan Iklim (JTI)*. 2015.
- Widjaja, EA. Sastrapradja, S. Prawiroatmodjo, S. Soenarko, S. Jenis-Jenis Bambu. Jakarta: Balai Pustaka, 1995.
- Winarto, L. Nazir, D. Teknologi Pengendalian Hama *Plutella xylostella* dengan insektisida dan Agensia Hayati Pada Kubis di Kabupaten Karo. *Jurnal Pengkajian dan Pengembangan Teknologi Pertanian*. Vol.7, no 1 (2004): hal 27-33.
- Wahyudi. *Petunjuk Praktis Bertanam Sayuran*. Jakarta Selatan: PT. Agromedia Pustaka, 2010.
- Xiao, Guahua. Dkk. Genomic Perspectives on the Evolution of Fungal Entomopathogenicity in *Beauveria bassiana*. *Scientific Reports*. Vol 2 (2012):p 10-1038.
- Yanti, I. *Skripsi Pengaruh Jamur Entomopatogen Metarhizium Anisopliae Terhadap Mortalitas Serangga Penyerbuk Trigona Sp*. Bandung, 2013.

## LAMPIRAN

Bagan alir prosedur kerja penelitian

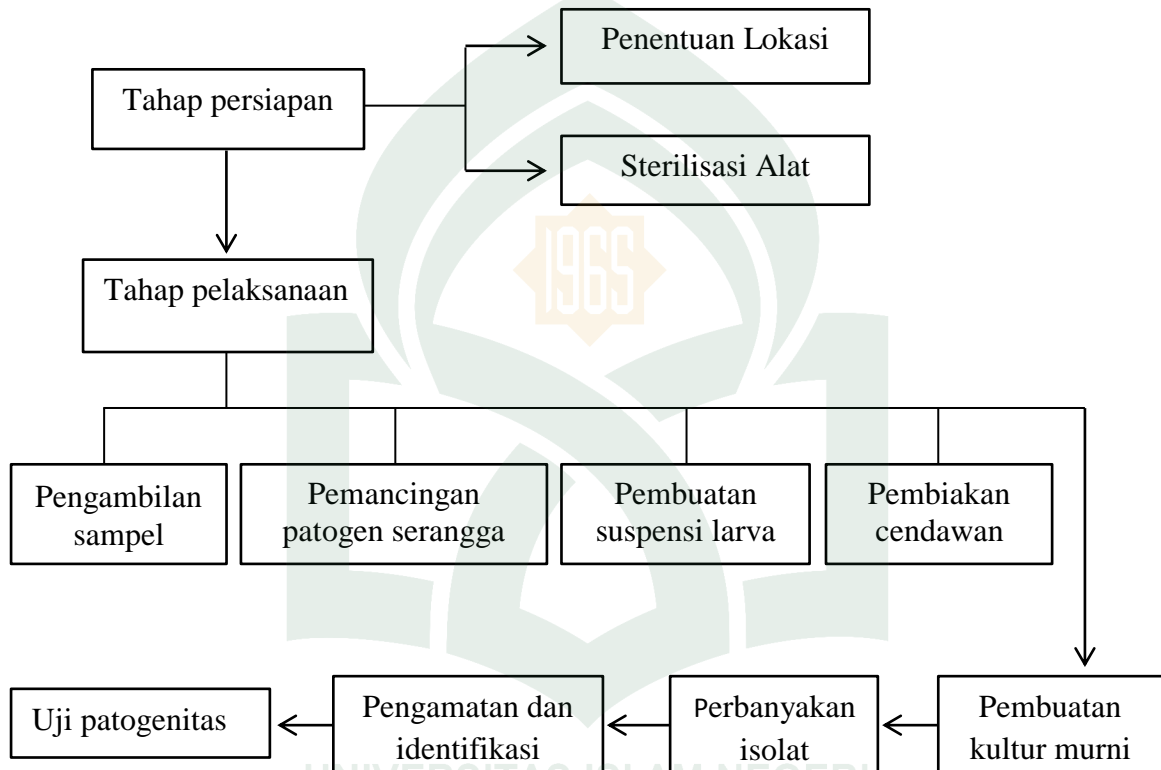



## 1. Pengambilan Sampel





## 2. Umpan Serangga



Proses pengayakan tanah setelah dikeringkan pada nampan



*Tenebrio molitor* dimasukkan dalam cup ukuran sedang

3. Isolasi cendawa dari larva terinfeksi



*Tenebrio molitor* yang terinfeksi cendawan pada umpan serangga



Pembuatan suspensi larva



Proses pengenceran dan penanaman



4. Pemurnian isolate

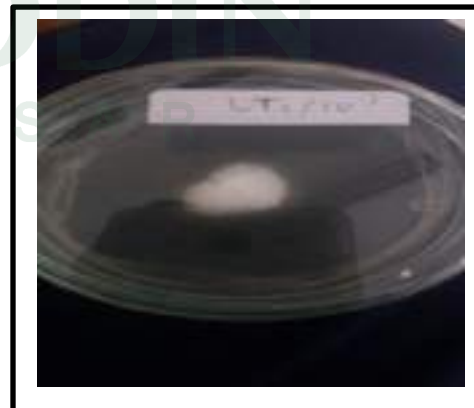



5. Identifikasi

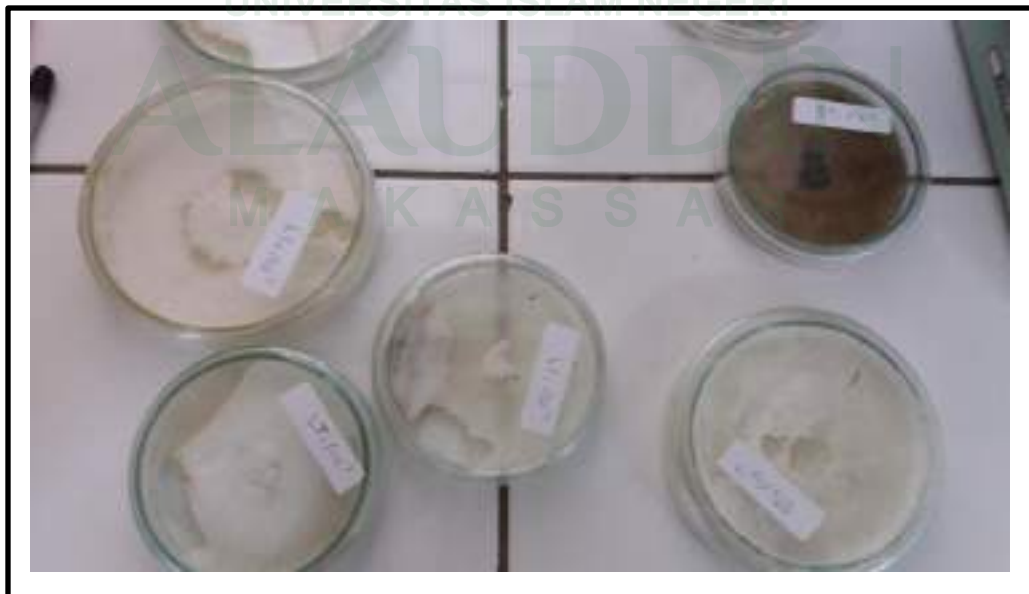
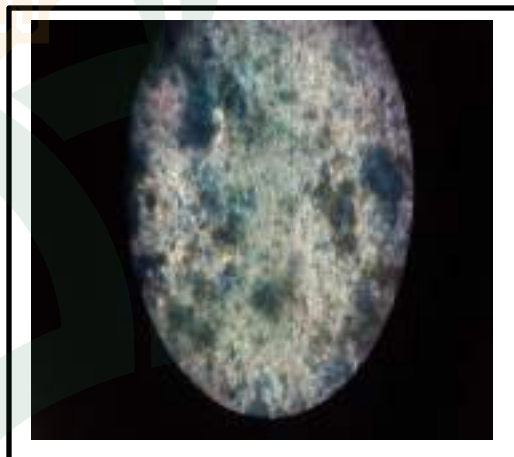

6. Peerbanyakan isolat

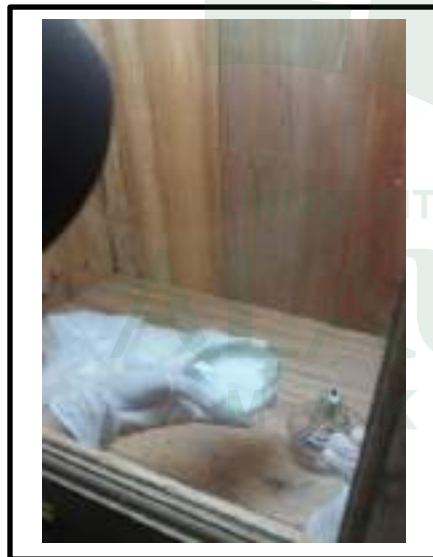

7. Menghitung kerapatan konidia

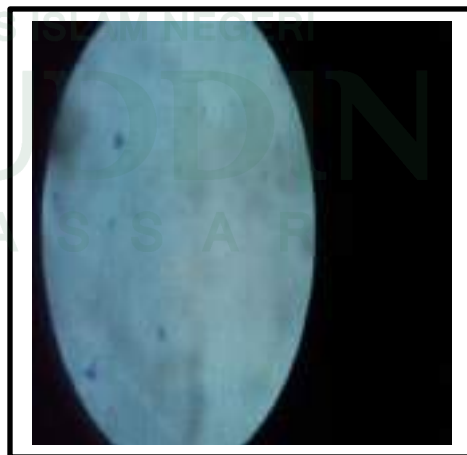
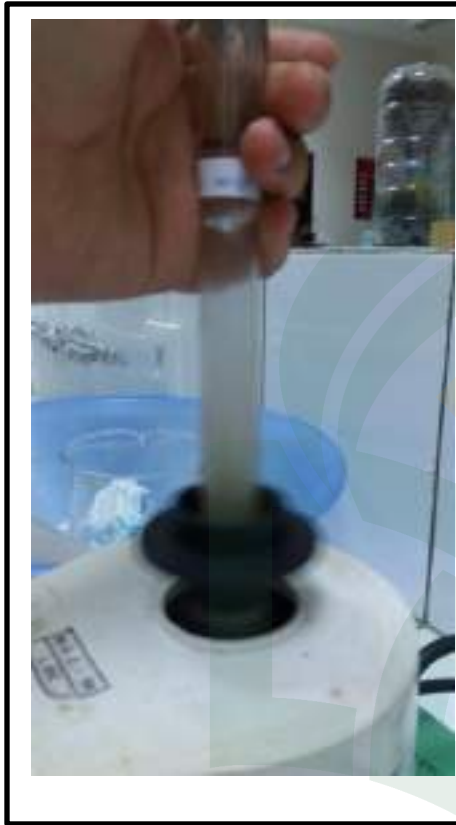

8. Uji patogenitas







## Penghitungan Konidia

### 1. *Aspergillus flavus*

#### a. Jumlah Konidia/MI

$$S = \frac{t.d}{n.0.25} \times 10$$

$$\begin{aligned} S &= \frac{3965 \times 1}{21 \times 0,25} \times 10 \\ &= \frac{3965}{5,25} \times 10 \\ &= 755,238 \times 10 \\ &= 7.552,38 \text{ Sel/mL} \end{aligned}$$

#### b. Kerapatan konidia

$$C = \frac{t}{n.0.25} \times 10^6$$

$$\begin{aligned} C &= \frac{7.552,38}{21 \times 0,25} \times 10^6 \\ &= \frac{7.552,38}{5,25} \times 10^6 \\ &= 1.4385485714 \times 10^6 \\ &= \end{aligned}$$

### 2. *Aspergillus niger*

#### a. Jumlah Konidia/MI

$$S = \frac{t.d}{n.0.25} \times 10$$

$$\begin{aligned} S &= \frac{2965 \times 1}{21 \times 0,25} \times 10 \\ &= \frac{2965}{5,25} \times 10 \\ &= 564,76 \times 10 \\ &= 5647,6 \text{ Sel/mL} \end{aligned}$$

b. Kerapatan konidia

$$C = \frac{t}{n \cdot 0,25} \times 10^6$$

$$\begin{aligned} C &= \frac{5647,6}{21 \times 0,25} \times 10^6 \\ &= \frac{5647,6}{5,25} \times 10^6 \\ &= 1075,73 \times 10^6 \end{aligned}$$

3. *Beauveria bassiana*

a. Jumlah Konidia/MI

$$S = \frac{t \cdot d}{n \cdot 0,25} \times 10$$

$$\begin{aligned} S &= \frac{1571 \times 1}{21 \times 0,25} \times 10 \\ &= \frac{1571}{5,25} \times 10 \\ &= 299,23 \times 10 \\ &= 2992,3 \text{ Sel/mL} \end{aligned}$$

b. Kerapatan konidia

$$C = \frac{t}{n \cdot 0,25} \times 10^6$$

$$\begin{aligned} C &= \frac{2992,3}{21 \times 0,25} \times 10^6 \\ &= \frac{2992,3}{5,25} \times 10^6 \\ &= 569,96 \times 10^6 \end{aligned}$$

4. *Metarhizium* sp.

a. Jumlah Konidia/MI

$$S = \frac{t \cdot d}{n \cdot 0,25} \times 10$$

$$\begin{aligned} S &= \frac{3965 \times 1}{21 \times 0,25} \times 10 \\ &= \frac{3965}{5,25} \times 10 \end{aligned}$$

$$=755,238 \times 10$$
$$=7.552,38 \text{ Sel/mL}$$

b. Kerapatan konidia

$$C = \frac{t}{n \cdot 0,25} \times 10^6$$

$$C = \frac{7.552,38}{21 \times 0,25} \times 10^6$$
$$= \frac{7.552,38}{5,25} \times 10^6$$
$$= 1.4385485714 \times 10^6$$

5. *Rizophus* sp.

a. Jumlah Konidia/MI

$$S = \frac{t \cdot d}{n \cdot 0,25} \times 10$$

$$S = \frac{2725 \times 1}{21 \times 0,25} \times 10$$
$$= \frac{3965}{5,25} \times 10$$
$$= 519,047 \times 10$$
$$= 5190,47 \text{ Sel/mL}$$

b. Kerapatan konidia

$$C = \frac{t}{n \cdot 0,25} \times 10^6$$

$$C = \frac{5190,47}{21 \times 0,25} \times 10^6$$
$$= \frac{519,47}{5,25} \times 10^6$$
$$= 98,94 \times 10^6$$

## RIWAYAT HIDUP



**MIFTAHUL JANNAH**, wanita yang akrab di panggil miftah lahir di Sapiribborong pada tanggal 10 Oktober 1998. Terlahir sebagai anak bungsu dari 3 bersaudara dari pasangan A. Hamzah dan Murni. Hidup dan tinggal bersama kedua orang tua dan seorang kakak laki-laki dan kakak perempuan di sebuah rumah sederhana tepatnya di Bolaromang kecamatan Tombolo Pao kabupaten Gowa. Pada usia 5 tahun pertama kalinya menginjakkan kakinya untuk menuntut ilmu di MIS Al-Ma'arif Bolaromang dan menyelesaikan studi pendidikan di tingkat dasar pada tahun 2009. Kemudian melanjutkan pendidikan ditingkat menengah pertama tepatnya di SMPN 1 Sinjai Barat dan menyelesaikan studi pendidikan di tingkat menengah pertama pada tahun 2012. Kemudian melanjutkan pendidikan ditingkat menengah atas tepatnya di SMAN 1 Sinjai Barat yang kini berubah menjadi SMAN 6 Sinjai Barat dan menyelesaikan studi pendidikan di tingkat menengah atas pada tahun 2015. Setelah lulus, kemudian melanjutkan studinya ke jenjang yang lebih tinggi dengan mimpi bahwa karena ilmu maka dunia dapat kamu gapai, maka penulis mendaftar di salah satu Universitas ternama di Sulawesi Selatan tepatnya di Universitas Islam Negeri Alauddin Makassar dan dinyatakan lulus di jurusan impiannya yaitu di jurusan Biologi Fakultas Sains dan Teknologi.

UNIVERSITAS ISLAM NEGERI  
ALAUDDIN  
M A K A S S A R  
M A K A S S A R