

**KINERJA APARATUR SIPIL NEGARA (ASN) DALAM PENINGKATAN KUALITAS PELAYANAN PUBLIK DI PUSKESMAS TAMALATEA KABUPATEN JENEPONTO**



UNIVERSITAS ISLAM NEGERI  
**ALAUDDIN**  
MAKASSAR

Skripsi

**Diajukan Untuk Memenuhi Salah Satu Syarat Meraih Gelar  
Sarjana Hukum Jurusan Ilmu Hukum  
pada Fakultas Syariah dan Hukum  
UIN Alauddin Makassar**

Oleh :

**Ahmad Syam**

Nim : 10400114289

**FAKULTAS SYARIAH DAN HUKUM  
UIN ALAUDDIN MAKASSAR  
2018**

## PERNYATAAN KEASLIAN SKRIPSI

Mahasiswa yang bertanda tangan di bawah ini:

Nama : Ahmad Syam  
NIM : 10400114289  
Tempat/Tgl. Lahir : Kaluku, 04 February 1996  
Jurusan : Ilmu Hukum  
Fakultas/Program : Syariah dan Hukum  
Alamat : Perm. Danau Alam Pendidikan, Blok. D1, Samata-Gowa  
Judul : **KINERJA APARATUR SIPIL NEGARA (ASN) DALAM  
PENINGKATAN KUALITAS PELAYANAN PUBLIK DI  
PUSKESMAS TAMALATEA KABUPATEN JENEPONTO**

Menyatakan dengan sesungguhnya dan penuh kesadaran bahwa skripsi ini benar adalah hasil karya sendiri. Jika kemudian hari terbukti bahwa ia merupakan duplikat, tiruan, plagiat, atau dibuat oleh orang lain, sebagian atau seluruhnya, maka skripsi dan gelar yang diperoleh karenanya batal demi hukum.

Makassar, April 2018

Peneliti,

Ahmad Syam  
NIM: 10400114289

## PERSETUJUAN PEMBIMBING DAN PENGUJI

Pembimbing dan penguji penulisan skripsi saudara **Ahmad Syam**, Nim: 10400114289, Mahasiswa Program Studi Strata Satu (S1) Jurusan Ilmu Hukum Fakultas Syariah dan Hukum Universitas Islam Negeri Alauddin Makassar, Setelah dengan seksama meneliti dan mengoreksi skripsi yang bersangkutan dengan judul **“Kinerja Aparatur Sipil Negara (ASN) Dalam Peningkatan Kualitas Pelayanan Publik di Puskesmas Tamalatea Kabupaten Jeneponto”**, memandang bahwa skripsi telah memenuhi syarat- syarat ilmiah dan dapat disetujui untuk diajukan kesidang *munaqasyah*.

Demikian persetujuan ini diberikan untuk dipergunakan dan diproses lebih lanjut.

Samata-Gowa

Mei 2018

Pembimbing I

Pembimbing II

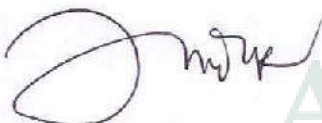

Dr. Jumadi, SH. MH  
Nip. 19630204 199403 1 002

UNIVERSITAS ISLAM NEGERI  
UNIVERSITAS ISLAM NEGERI  
ALAUDDIN  
MAKASSAR  
MAKASSAR



Dr. Andi Svafriani, SH. MH  
Nip. 19831122 200912 2 002

Penguji I

Penguji II



Dr. H. Abdul Halim Tali, S.Ag. M.Ag.  
Nip. 19711020 199703 1 002



Ashar Sinilele, SH. MH  
Nip. 19690717 201411 1 001



## PENGESAHAN SKRIPSI

Skripsi yang berjudul "**Kinerja Aparatur Sipil Negara (ASN) Dalam Peningkatan Kualitas Pelayanan Publik di Puskesmas Tamalatea Kabupaten Jeneponto**". Yang disusun oleh saudara **AHMAD SYAM NIM : 10400114289** Mahasiswa Program Studi Ilmu Hukum pada Fakultas Syariah dan Hukum UIN Alauddin Makassar, telah diuji dan dipertahankan dalam sidang Munaqasyah yang diselenggarakan pada hari Selasa, tanggal 15 Mei 2018 M, bertepatan dengan 29 Sya'ban 1439 H dinyatakan telah dapat diterima sebagai salah satu syarat untuk mendapat gelar Sarjana Hukum (S.H) pada Fakultas Syariah dan Hukum UIN Alauddin Makassar (dengan beberapa perbaikan).

Samata,

15 Mei 2018 M

29 Sya'ban 1439 H

### DEWAN PENGUJI

Ketua : Prof. Dr. Darussalam Syamsuddin, M.Ag  
Sekretaris : Dr. Hamsir, M.Hum  
Munaqisy I : Dr. H. Abd. Halim Talli, M. Ag  
Munaqisy II : Ashar Sinilele, S.H.,M.H  
Pembimbing I : Dr. Jumadi, S.H.,M.H  
Pembimbing II : Dr. Andi Safriani, S.H.,M.H

(.....)  
(.....)  
(.....)  
(.....)  
(.....)  
(.....)

Diketahui Oleh :

Dekan Fakultas Syariah dan Hukum,  
UIN Alauddin Makassar



Prof. Dr. Darussalam Syamsuddin, M.Ag  
NIP. 19621016 199003 1 003

## KATA PENGANTAR

بِسْمِ اللَّهِ الرَّحْمَنِ الرَّحِيمِ

الحمد لله رب العالمين والصلاة والسلام على اشرف الأنبياء والمرسلين سيدنا محمد وعلى اله واصحابه اجمعين. اما بعد

Puji syukur penyusun panjatkan kehadiran Allah swt, yang telah memberikan nikmat yang begitu besar terutama nikmat kesehatan sehingga penyusun dapat menyelesaikan karya ilmiah ini. Salam dan shalawat kepada junjungan Rasulullah Muhammad saw, yang diutus oleh Allah ke permukaan bumi ini sebagai suri tauladan yang patut dicontoh dan menjadi rahmat bagi semesta alam.

Adapun skripsi ini merupakan suatu karya tulis ilmiah yang diajukan sebagai syarat guna memperoleh gelar Sarjana pada UIN Alauddin Makassar pada Fakultas Syariah dan Hukum Jurusan Ilmu Hukum. Peneliti menyadari bahwa selesainya skripsi ini tidak lepas dari bantuan dan kerja sama dari semua pihak yang dengan rela dan ikhlas turut serta dalam pembuatan Skripsi ini. Untuk itu dengan setulus hati peneliti menyampaikan ucapan terima kasih yang sedalam-dalamnya kepada:

1. Prof. Dr. H. Musafir Pababbari, M.Si. selaku Rektor UIN Alauddin Makassar dan para wakil rektor I, II, III, dan IV yang telah menyediakan fasilitas belajar sehingga penulis dapat mengikuti kuliah dengan baik.
2. Prof. Dr. Darussalam Syamsuddin, M.Ag selaku dekan, beserta wakil dekan I Dr. H. Abdul Halim Talli, M.Ag., II Dr. Hamsir, SH, M.Hum., dan III Dr. H. M. Saleh Ridwan, M.Ag Fakultas Syariah dan Hukum UIN Alauddin Makassar yang selama ini mengelola Fakultas Syariah dan Hukum dan memimpin dengan penuh tanggung jawab.

3. Istiqamah, SH, MH sebagai Ketua Jurusan dan Rahman Syamsuddin, SH, MH selaku Sekretaris Jurusan Ilmu Hukum serta Bapak dan Ibu dosen yang telah mem<sup>vi</sup> bimbingan dan wawasan selama penulisan menempuh pendidikan di Fakultas Syariah dan Hukum UIN Alauddin Makassar.
4. Dr. H. Abdul Halim Talli, M.Ag dan Ashar Sinilele, SH, MH. sebagai munaqisy I dan munaqisy II yang telah menguji dengan penuh kesungguhan demi kesempurnaan skripsi ini.
5. Dr. Jumadi, SH, MH. dan Dr. Andi Syafriani, SH, MH sebagai pembimbing I dan II yang telah meluangkan waktu dan memberikan arahan dalam membimbing dan mengarahkan sehingga skripsi ini dapat terselesaikan seperti saat ini.
6. Kepala Puskesmas Tamalatea Kabupaten Jeneponto beserta jajarannya yang telah memberikan fasilitas waktu, tempat dan rekomendasi penelitian.
7. Kepala Perpustakaan Fakultas Syariah dan Hukum serta Perpustakaan UIN Alauddin dan seluruh stafnya.
8. Sahabat-sahabat seperjuangan angkatan 2014 Cemara Squad atas kebahagiaan canda dan tawa selama 4 tahun ini yang dulunya kita tidak saling kenal, dan untuk teman-teman senior dan junior di Mahasiswa Berpendidikan Hukum (MBH) terima kasih atas perjuangan yang telah kita jalankan selama ini.
9. Teman-teman KKN-Reguler Angkatan 57 di Desa Salo Dua Kecamatan Maiwa Kabupaten Enrekang yang menjadi tempat berbagi kehidupan selama menjalani masa-masa KKN selama (2 bulan). Terima kasih Untuk kebahagiaan, kesedihan, tawa dan canda kalian, yang pernah kita nikmati bersama. Seluruh Senior-senior Alumni dan Junior-junior Ilmu Hukum yang tidak dapat disebutkan satu persatu. Terima kasih atas kebersamaannya selama ini.

10. Orang tua tercinta, ayahanda H. Syamsuddin dg Rumbu dan Ibunda Hj. Bungaraja dg Bollo ucapan terima kasih yang tak terhingga atas jerih payahnya yang telah membe<sup>7</sup> <sub>vii</sub> mencurahkan kasih sayangnya serta mendoakan, memberikan dukungan moril, moti<sup>7</sup> <sub>a</sub> dan membiayai pendidikan penulis dan juga tante penulis Hj. Nurhana dg Dingin yang turut membiayai pendidikan penulis, sehingga penulis dapat menyelesaikan studi. Kakak peneliti Sudharmono, S.Pd., M.Hum. Susriantika Syam dan Suehartono Syam, S.Sos, M.Pd yang tak henti-hentinya memberikan dukungan dan motivasi bagi penulis untuk menyelesaikan studi.

Dengan segala kerendahan hati penulis menyadari semoga dengan bantuan yang kalian berikan selama ini bernilai ibadah disisi Allah swt. Amin. Akhir kata, Orang bijak mengatakan bahwa setiap cabang disiplin ilmu itu hanyalah gambaran sebagian kecil dari kenyataan yang serba luas dan serba rumit. Peneliti sendiri masih dan tetap ingin terus belajar.

Samata, April 2018

Peneliti,

UNIVERSITAS ISLAM NEGERI  
UNIVERSITAS ISLAM NEGERI  
ALAUDDIN  
M A K A S S A R  
M A K A S S A R  
Ahmad Syam  
NIM: 10400114289

## DAFTAR ISI

HALAMAN JUDUL .....	i
HALAMAN PERNYATAAN KEASLIAN SKRIPSI .....	ii
PERSETUJUAN PEMBIMBING .....	iii
PENGESAHAN SKRIPSI .....	iv
KATA PENGANTAR .....	v
DAFTAR ISI .....	viii
ABSTRAK .....	x
<b>BAB I PENDAHULUAN</b>	
A. Latar Belakang Masalah .....	1
B. Fokus Penelitian dan Deskripsi Fokus .....	7
C. Rumusan Masalah .....	9
D. Kajian Pustaka Penelitian Terdahulu .....	10
E. Tujuan dan Kegunaan Penelitian .....	11
<b>BAB II TINJAUAN TEORITIS</b>	
A. Pengertian Aparatur Sipil Negara (ASN) .....	13
B. Kedudukan Aparatur Sipil Negara (ASN) .....	14
C. Pengertian Kinerja .....	15
D. Indikator Kinerja .....	18
E. Faktor- Faktor Yang Mempengaruhi Kinerja .....	22
F. Penilaian Kinerja .....	26
G. Pelayanan Publik .....	29
H. Prinsip Pelayanan Publik .....	32
I. Standar Pelayanan Publik .....	33
J. Teori Administrasi Publik .....	34
<b>BAB III METODE PENELITIAN</b>	
A. Jenis dan Lokasi Penelitian .....	36
B. Pendekatan Penelitian .....	37
C. Sumber Data .....	38
D. Metode Pengumpulan Data .....	37
E. Instrument Penelitian .....	39
F. Teknik Pengelolaan dan Analisis Data .....	ix
<b>BAB IV HASIL PENELITIAN</b>	



A. Gambaran Umum Lokasi Penelitian .....	42
B. Kinerja Aparatur Sipil Negara (ASN) Dalam Peningkatan Kualitas Pelayanan Publik di Puskesmas Tamalatea Kabupaten Jeneponto.....	49
C. Hambatan Kinerja Aparatur Sipil Negara (ASN) Dalam Peningkatan Kualitas Pelayanan Publik di Puskesmas Tamalatea .....	60
BAB V PENUTUP	
A. Keimpulan .....	63
B. Implikasi Penelitian .....	65
DAFTAR PUSTAKA .....	66
CURRICULUM VITAE.....	69
LAMPIRAN.....	70



## Abstrak

**Nama : Ahmad Syam**  
**Nim : 10400114289**  
**Judul : Kinerja Aparatur Sipil Negara (ASN) Dalam Peningkatan Kualitas Pelayanan Publik Di Puskesmas Tamalatea Kabupaten Jeneponto**

---

Pokok masalah penelitian ini adalah bagaimana kinerja aparatur sipil negara (ASN) dalam meningkatkan kualitas pelayanan publik di Puskesmas Tamalatea ? Pokok masalah tersebut selanjutnya dirumuskan beberapa sub masalah atau pertanyaan penelitian, yaitu 1) Bagaimana kinerja aparatur sipil negara (ASN) dalam peningkatan kualitas pelayanan publik di Puskesmas Tamalatea Kabupaten Jeneponto ?, 2) Apakah faktor-faktor yang menghambat kinerja aparatur sipil negara (ASN) dalam peningkatan kualitas pelayanan publik di Puskesmas Tamalatea Kabupaten Jeneponto ?

Jenis penelitian ini tergolong penelitian kualitatif dengan pendekatan sosiologis dan yuridis. Adapun sumber data penelitian ini ada dua yaitu sumber data primer yakni data yang didapat dari kepala puskesmas dan masyarakat, dan data sekunder didapatkan dari sumber lain seperti buku. Adapun metode pengumpulan data yang digunakan adalah observasi, wawancara, dan dokumentasi. Lalu, teknik pengolahan data dan analisis data dilakukan melalui tiga tahapan yaitu : reduksi data, penyajian data, dan penarikan kesimpulan.

Hasil penelitian ini menunjukkan bahwa kinerja pegawai dinilai cukup baik di Puskesmas Tamalatea Kabupaten Jeneponto ditandai dengan kemampuan pegawai dalam menyelesaikan pekerjaan tepat waktu dan juga tingginya rasa tanggungjawab sebagai pelayan masyarakat, akan tetapi masih perlu perhatian dan perbaikan dalam proses pelayanan agar lebih maksimal. Faktor penghambat yaitu sarana dan prasarana yang kurang memadai, keterbatasan obat- obatan dan kurangnya tenaga medis.

Implikasi penelitian ini adalah : diharapkan kualitas pekerjaan pegawai dapat terlaksana dengan baik, dan diharapkan juga motivasi kerja pegawai dapat meningkat agar lebih baik lagi, dan juga diharapkan meningkatkan kerja sama sesama rekan kerja dan bawahan.

# BAB I

## PENDAHULUAN

### ***A. Latar Belakang Masalah***

Teori ilmu administrasi Negara mengajarkan bahwa pemerintahan Negara pada hakikatnya menyelenggarakan dua jenis fungsi utama, yaitu fungsi pengaturan dan fungsi pelayanan. Fungsi pengaturan biasanya dikaitkan dengan hakikat Negara modern sebagai suatu Negara hukum (*legal state*), sedangkan fungsi pelayanan dikaitkan dengan hakikat Negara sebagai suatu Negara kesejahteraan (*welfare state*). Baik fungsi pengaturan maupun fungsi pelayanan menyangkut semua kehidupan dan penghidupan bermasyarakat, berbangsa, dan bernegara, dan pelaksanaannya dipercayakan kepada aparatur pemerintahan tertentu yang secara fungsional bertanggung jawab atas bidang-bidang tertentu kedua fungsi tersebut.<sup>1</sup> Perkembangan instansi pemerintahan yang ada di Indonesia belakangan ini mengarah pada tuntutan pelaksanaan pemerintahan yang sesuai dengan cita-cita reformasi. Akibatnya pemerintah tidak hanya dituntut memberikan pelayanan yang lebih baik, namun juga dituntut untuk dapat melaksanakan fungsinya secara efektif dan efisien sesuai kaidah administrasi Negara agar dapat terwujud pelayanan yang maksimal.

---

<sup>1</sup> Hadiyansyah, *Kualitas Pelayanan Publik: Konsep, Dimensi, Indikator. Dan Implementasinya* (Yogyakarta : gava media, 2011), h. 10

Sebagaimana diketahui terbentuknya Undang- Undang nomor 5 tahun 2014 tentang Aparatur Sipil Negara (ASN) yang sebagaimana dilakukan perubahan atas Undang- Undang Nomor 43 Tahun 1999 tentang pokok- pokok kepegawaian bahwa untuk mewujudkan aparatur sipil negara sebagai bagian dari reformasi birokrasi, perlu ditetapkan aparatur sipil negara sebagai profesi yang memiliki kewajiban mengelola dan mengembangkan dirinya dan wajib mempertanggungjawabkan kinerjanya dan menerapkan prinsip kinerja dalam pelaksanaan manajemen aparatur sipil Negara.

... Allah berfirman dalam Qs An- Nisa/4 : 58 - 59

\* إِنَّ اللَّهَ يَأْمُرُكُمْ أَنْ تُؤَدُّوا الْأَمَانَاتِ إِلَىٰ أَهْلِهَا وَإِذَا حَكَمْتُمْ بَيْنَ النَّاسِ أَنْ تَحْكُمُوا بِالْعَدْلِ ۗ إِنَّ  
 اللَّهَ نِعِمَّا يَعِظُكُمْ بِهِ ۗ إِنَّ اللَّهَ كَانَ سَمِيعًا بَصِيرًا ﴿٥٨﴾ يَا أَيُّهَا الَّذِينَ ءَامَنُوا أَطِيعُوا اللَّهَ وَأَطِيعُوا  
 الرَّسُولَ وَأُولِيَ الْأَمْرِ مِنكُمْ ۗ فَإِن تَنَازَعْتُمْ فِي شَيْءٍ فَرُدُّوهُ إِلَى اللَّهِ وَالرَّسُولِ إِن كُنتُمْ تُؤْمِنُونَ بِاللَّهِ  
 وَالْيَوْمِ الْآخِرِ ۚ ذَٰلِكَ خَيْرٌ وَأَحْسَنُ تَأْوِيلًا ﴿٥٩﴾

Terjemahnya:

Sungguh, Allah menyuruhmu menyampaikan amanat kepada yang berhak menerimanya, dan apabila kamu menetapkan hukum di antara manusia hendaknya kamu menetapkannya dengan adil. Sungguh, Allah sebaik-baik yang memberi peringatan kepadamu. Sungguh, Allah Maha Mendengar, Maha Melihat. Wahai orang-orang yang beriman! Taatilah Allah dan taatilah Rasul (Muhammad), dan Ulil Amri (pemegang kekuasaan) di antara kamu. Kemudian, jika kamu berbeda pendapat tentang sesuatu, maka kembalikanlah kepada Allah (Al-Qur'an) dan Rasul (Sunnahnya), jika kamu beriman kepada

Allah dan hari kemudian. Yang demikian itu, lebih utama (bagimu) dan lebih baik akibatnya.<sup>2</sup>

Pada ayat 58 ditekankan kewajiban menunaikan amanah, antara lain dalam bentuk menegakkan keadilan, maka berdampingan dengan itu, dalam ayat 59 ditetapkan kewajiban atas masyarakat untuk taat kepada *ulilamri*.

Aparatur Sipil Negara (ASN) adalah profesi bagi para pegawai negeri sipil (PNS) dan pegawai pemerintah dengan perjanjian kerja (PPPK) yang bekerja pada instansi pemerintah.<sup>3</sup>

Kinerja merupakan hasil yang dicapai seseorang menurut ukuran yang berlaku, dalam kurung waktu tertentu, berkenan dengan pekerjaan serta perilaku dan tindakannya.<sup>4</sup>

Tingkat keberhasilan seseorang dalam menyelesaikan pekerjaannya disebut dengan istilah "*level of performance*" atau level kinerja. Pegawai yang memiliki level kinerja yang tinggi merupakan pegawai yang produktivitas kerjanya cukup tinggi, begitupun sebaliknya, pegawai yang memiliki level kinerja tidak sesuai

---

<sup>2</sup> Kementerian Agama RI, *Al-Qur'an Terjemah Tafsiriyah* (Cet. IV; Yogyakarta: Ma'had Nabawi, 2013), h.103

<sup>3</sup> UU No. 5 Tahun 2014 Tentang ASN, BAB I Ketentuan Umum, Pasal 1 ayat (1)

<sup>4</sup> Mansyur Achmad. *Teori- Teori Mutakhir Administrasi Publik*. (Yogyakarta: Rangkang education. 2010) h. 196



dengan standar yang ditetapkan, maka pegawai tersebut merupakan pegawai yang tidak produktif.

Penilaian kinerja merupakan tugas penting bagi organisasi publik khususnya di Puskesmas Tamalatea Kabupaten Jeneponto untuk mengetahui level kinerja pegawai yang dimilikinya. Puskesmas Tamalatea Kabupaten Jeneponto yang berlokasi di jalan balai desa kelurahan bontotangnga Kecamatan Tamalatea merupakan lembaga pemerintah yang bertugas menyelenggarakan urusan pemerintahan di bidang kesehatan dengan wilayah kerja 12 Desa yaitu Desa Bontojai, Desa Bontosunggu, Desa Bontotangnga, Desa Borongtala, Desa Karelayu, Desa Manjangloe, Desa Tamanroya, Desa Tonrokassi, Desa Tonrokassi Barat, Desa Tonrokassi Timur, Desa Turatea, dan Desa Turatea Timur. Secara keseluruhan, tugas Puskesmas Tamalatea Kabupaten Jeneponto sebagai lembaga pemerintah adalah melayani masyarakat dibidang kesehatan, sedangkan ASN adalah sebagai pelaksana.

Kesehatan merupakan hak dasar yang dimiliki oleh setiap manusia. Pasal 28 H ayat (1) Undang- Undang Dasar 1945 telah mengamanatkan bahwa “setiap orang berhak untuk hidup sejahtera lahir dan batin, bertempat tinggal dan mendapatkan lingkungan hidup yang baik dan sehat serta berhak memperoleh pelayanan kesehatan”. Selain itu, dalam Undang- Undang Nomor 36 Tahun 2009 tentang kesehatan diamanatkan juga bahwa “Kesehatan adalah keadaan sehat, baik secara fisik, mental, spiritual maupun sosial yang memungkinkan setiap orang untuk hidup

produktif secara sosial dan ekonomis”. Dalam konstitusi Organisasi Kesehatan Sedunia (WHO) Tahun 1948 tertulis juga, bahwa “*Health is a fundamental human right*”, yang mengandung suatu kewajiban untuk menyetatkan yang sakit dan mempertahankan yang sehat. Hal ini melandasi pemikiran bahwa sehat sebagai hak asasi manusia.

Buruknya pelayanan publik di Puskesmas Tamalatea membuat masyarakat mengeluh dan merasa tidak puas dengan pelayanan yang diberikan, baik itu dari segi pemeriksaan yang kurang diperhatikan, lama waktu pelayanan, keterampilan petugas, sarana/ fasilitas, dan juga tenaga kesehatan yang masih adanya keterlambatan masuk kantor sehingga pelayanan kurang berjalan dengan lancar. Keadaan demikian membuat masyarakat sebagai pengguna pelayanan publik menjadi tidak terpuaskan.

Buruknya pelayanan publik menjadi salah satu variabel penting yang mendorong munculnya krisis kepercayaan masyarakat kepada pemerintah. Kebijakan pelayanan meliputi sumber daya manusia maupun fasilitas yang disediakan demi meningkatkan pelayanan kesehatan bagi masyarakat. Dalam pasal 34 ayat (3) Undang- Undang Dasar 1945 menyatakan bahwa “Negara bertanggung jawab atas penyediaan fasilitas pelayanan kesehatan dan fasilitas pelayanan umum yang layak”. Sedangkan dalam pasal 1 angka (7) Undang- Undang Nomor 36 Tahun 2009 mengatakan bahwa “fasilitas pelayanan kesehatan adalah suatu alat dan/ atau tempat

yang digunakan untuk menyelenggarakan upaya pelayanan kesehatan, baik promotif, preventif, kuratif maupun rehabilitative yang dilakukan oleh pemerintah, pemerintah daerah, dan/ atau masyarakat.

Rendahnya kinerja pelayanan akan membangun citra buruk pada puskesmas, dimana pasien yang merasa tidak puas akan menceritakan kepada rekan- rekannya. Begitu pula sebaliknya, semakin tinggi kinerja pelayanan yang diberikan akan menjadi nilai plus bagi puskesmas, dalam hal ini akan merasa puas terhadap pelayanan yang diberikan oleh puskesmas.

Kemudian berdasarkan dari hasil observasi awal, terindikasi beberapa masalah kinerja aparatur sipil negara yang dilanggar oleh para pegawai di Puskesmas Tamalatea Kabupaten Jeneponto antara lain :

1. Kurang memadainya fasilitas yang digunakan dalam pelaksanaan pelayanan kesehatan.
2. Kurang optimalnya aparatur sipil negara dalam memberikan pelayanan publik kepada masyarakat, hal ini peneliti indikasikan dari banyaknya masyarakat yang mengeluhkan lambatnya pelayanan yang diterima.
3. Pelanggaran- pelanggaran yang dilakukan aparatur sipil negara seperti keterlambatan masuk kerja serta keterlambatan dalam pelayanan.

4. Banyaknya keluhan dari masyarakat tersebut, peneliti mengindikasikan bahwa tidak adanya teguran ataupun sanksi dari pimpinan terhadap bawahannya yang melakukan pelanggaran.
5. Pelaksanaan tugas yang tidak efisien, membuat sejumlah pekerjaan tertunda.
6. Lingkungan yang nyaman mempengaruhi kinerja karena akan meningkatkan prestasi kerja. Namun lingkungan di Puskesmas Tamalatea berada didekat jalan raya, pasar dan lapangan sehingga faktor kebisingan kendaraan, polusi udara sehingga mempengaruhi kinerja pegawai dan ketidaknyamanan pasien.

Berdasarkan dengan permasalahan diatas, terlihat bahwa belum maksimalnya pelayanan publik yang diberikan oleh aparatur sipil negara di Puskesmas Tamalatea Kabupaten Jeneponto selama ini. Maka peneliti tertarik untuk melakukan penelitian yang berjudul : **Kinerja Aparatur Sipil Negara (ASN) Dalam Peningkatan Kualitas Pelayanan Publik di Puskesmas Tamalatea Kabupaten Jeneponto.**

### ***B. Fokus Penelitian dan Deskripsi Fokus***

Dalam penelitian ini yang menjadi fokus permasalahan yakni Kinerja Aparatur Sipil Negara (ASN) Dalam Peningkatan Kualitas Pelayanan Publik di Puskesmas Tamalatea Kabupaten Jeneponto. Dimana pengertian kinerja adalah hasil atau tingkat keberhasilan seseorang atau keseluruhan selama periode tertentu di

dalam melaksanakan tugas dan tanggungjawabnya. Sedangkan aparatur sipil negara adalah profesi bagi pegawai negeri sipil (PNS) dan pegawai pemerintahan dengan perjanjian kerja (PPPK) yang bekerja pada instansi pemerintah.

Ukuran- ukuran keberhasilan dari kinerja karyawan yang dikemukakan oleh Sendow adalah : *Quality, Quantity, Timelines, Cost- effectiveness, Need for supervision, Interpersonal impact,*

Berdasarkan uraian diatas, yang dimaksud dengan kinerja Aparatur Sipil Negara (ASN) dalam penelitian ini adalah tingkat keberhasilan ASN dalam melaksanakan tanggungjawabnya sebagai pelayan masyarakat.

Pelayanan yang dimaksud dalam penelitian ini adalah aktivitas aparatur sipil negara di Puskesmas Tamalatea Kabupaten Jeneponto dalam memenuhi kebutuhan masyarakat.

Selain itu adapun pasal yang terkait dengan fokus penelitian dan deskripsi fokus ialah Undang–Undang Nomor 25 Tahun 2009 yakni tentang Standar Pelayanan Publik Pasal 20 ayat (1) Penyelenggara berkewajiban menyusun dan menetapkan standar pelayanan dengan memperhatikan kemampuan penyelenggara, kebutuhan masyarakat, dan kondisi lingkungan. Dan Tentang Penilaian Kinerja Pasal 38 Ayat (1) Penyelenggara berkewajiban melakukan penilaian kinerja penyelenggaraan



pelayanan publik secara berkala. Penilaian kinerja sebagaimana dimaksud pada ayat (1) dilakukan dengan menggunakan indikator kinerja berdasarkan standar pelayanan.

Dari kedua pasal tersebut penulis ingin melakukan suatu penelitian di Puskesmas Tamalatea Kabupaten Jeneponto dikarenakan kinerja Aparatur Sipil Negara (ASN) dalam pelayanan publik masih minim dan apa saja faktor penghambat dalam pelayanan publik.

Jadi dari pemaparan diatas penulis ingin melakukan sebuah penelitian di Puskesmas Tamalatea.

### ***C. Rumusan Masalah***

Berdasarkan latar belakang permasalahan diatas, maka penulis merumuskan permasalahan sebagai berikut :

1. Bagaimanakah Kinerja Aparatur Sipil Negara (ASN) Dalam Peningkatan Kualitas Pelayanan Publik di Puskesmas Tamalatea Kabupaten Jeneponto ?
2. Apakah Faktor-Faktor yang Menghambat Kinerja Aparatur Sipil Negara (ASN) Dalam Peningkatan Kualitas Pelayanan Publik di Puskesmas Tamalatea Kabupaten Jeneponto ?

#### **D. Kajian Pustaka**

Sumbangan pemikiran dari wacana terdahulu sangat diperlukan untuk lebih mempermudah penulis dalam penelitian tentang Kinerja Aparatur Sipil Negara (ASN) Dalam Peningkatan Pelayanan Publik di Puskesmas Tamalatea Kabupaten Jeneponto.

Sebagai bahan pertimbangan dan rujukan dalam penelitian ini akan dicantumkan beberapa literatur- literatur hasil penelitian terdahulu tersebut antara lain

1. Penelitian yang dilakukan oleh Dwi Dianawati tahun 2011, dengan judul Optimalisasi Kinerja Aparat dalam Meningkatkan Pelayanan Kartu Keluarga di kecamatan Balaraja Kabupaten Tangerang. Penelitian ini menggunakan metode kualitatif, dalam penelitian ini disimpulkan bahwa kinerja pegawai/ aparat Kecamatan Balaraja dalam pembuatan Kartu Keluarga masih belum optimal. Dalam hal ini diupayakan peningkatan dalam kedisiplinan pegawai, penambahan alat atau sarana untuk menunjang standar pengerjaan waktu pengerjaan waktu agar dapat menyelesaikan pelayanan dengan cepat dan tepat waktu sebagaimana sesuai dengan standar pelayanan minimum. Teori pengukuran kinerja yang digunakan menurut Dwiyanto.
2. Penelitian yang dilakukan oleh Nesya Ayu Wardhani tahun 2012, dengan judul Analisis Kinerja Pegawai di Sekretariat DPRD Provinsi Banten. Penelitian ini menggunakan metode kualitatif, dalam penelitian ini dijelaskan bahwa kinerja pegawai Sekretariat DPRD Provinsi Banten masih belum optimal dikarenakan masih banyak pegawai yang tidak disiplin, penempatan pegawai yang tidak menerapkan prinsip *The Right Man in The Right Place*,

serta gaya kepemimpinan yang kurang baik dari atasan. Teori pengukuran kinerja yang digunakan menurut Sedarmayanti.

Kemudian dari hasil penelitian terdahulu tersebut peneliti memperoleh ilmu sebagai acuan yang dapat dijadikan sebagai bahan perbandingan dalam penelitian yang dihasilkan oleh peneliti yang juga memiliki persamaan dan kesamaan. Persamaannya yaitu terkait organisasi publik yang hal utamanya membahas kinerja pegawai pada pemerintahan. Sedangkan perbedaannya dari penelitian terdahulu dan penelitian yang dilakukan oleh peneliti yaitu terdapat pada teori yang digunakan yakni berdasarkan pada teori kinerja. Dimana peneliti menggunakan teori Sendow.

#### **E. Tujuan dan Kegunaan Penelitian**

##### **a. Tujuan penelitian**

Berdasarkan dari rumusan masalah maka dapat dirumuskan pula tujuan dari penelitian ini. Adapun tujuan penelitian adalah sebagai berikut :

1. Untuk mengetahui bagaimanakah kinerja aparatur sipil negara (ASN) dalam peningkatan kualitas pelayanan publik di Puskesmas Tamalatea Kabupaten Jeneponto ?
2. Untuk mengetahui faktor-faktor yang menghambat kinerja aparatur sipil negara (ASN) dalam peningkatan kualitas pelayanan publik di Puskesmas Tamalatea Kabupaten Jeneponto ?

b. Kegunaan penelitian

Setelah merumuskan tujuan dari penelitian ini maka diharapkan pula penelitian ini memiliki kegunaan atau manfaat. Adapun kegunaan penelitian ini adalah sebagai berikut :

1. Menjadi salah satu panduan dalam memaksimalkan pelaksanaan Undang-Undang Nomor 25 tahun 2009 Pasal 20 ayat (1) tentang pelayanan publik dan Tentang Penilaian Kinerja Pasal 38 Ayat (1).
2. Menjadi salah satu kontribusi akademis dalam mengembangkan konsep dan teori.



## BAB II

### TINJAUAN TEORITIS

#### A. Pengertian Aparatus Sipil Negara (ASN)

Dalam Kamus Besar Bahasa Indonesia (KBBI), “Aparatur Negara” didefinisikan sebagai “*alat kelengkapan Negara*”, terutama yang meliputi bidang kelembagaan, ketatalaksanaan, dan kepegawaian, yang mempunyai tanggung jawab melaksanakan roda pemerintahan sehari-hari. Manajemen menitikberatkan pada kepegawaian Negara dikenal dengan “profesi pegawai” yang bekerja dipemerintahan yang melaksanakan “*Public Civil Service*”.<sup>1</sup> Kepegawaian Negara di Indonesia dikenal dengan sebutan Pegawai Negeri Sipil (PNS). Dahulu dikenal dengan sebutan PAMONG PROJO atau PANGREH PROJO. Dengan adanya Undang- Undang No. 5 tahun 2014 tentang Aparatur Sipil Negara (ASN), kepegawaian Negara yang disebut dengan istilah “Aparatur Sipil Negara” (ASN), mencakup Pegawai Negeri Sipil (PNS) dan Pegawai Pemerintah dengan Perjanjian Kerja (PPPK).

Aparatur Sipil Negara (ASN) adalah profesi bagi Pegawai Negeri Sipil dan Pegawai Pemerintah dengan Perjanjian Kerja yang bekerja pada instansi pemerintah. Pembahasan tentang ASN merupakan bagian dari manajemen kepegawaian Negara dibawah kewenangan Presiden sebagai kepala pemerintahan (passal 4 ayat 1 UUD

---

<sup>1</sup> [https://id.m.wikipedia.org/wiki/Aparatur\\_Sipil\\_Negara](https://id.m.wikipedia.org/wiki/Aparatur_Sipil_Negara) .diakses, Selasa 12 Desember 2017 pukul. 20.00



NRI 1945). ASN adalah penyelenggara Negara yang terdapat dalam semua lini pemerintahan. Pelaksana kegiatan administrasi dilaksanakan oleh ASN sebagai sumber daya manusia penggerak birokrasi pemerintah. Menurut Paul Pigors, tujuan pengelolaan kepegawaian Negara adalah : 1). Agar penggunaan dan kinerjanya bisa efektif, tidak boros dan menghasilkan kerja yang sesuai yang dibutuhkan; 2). Pengembangan karirnya dijamin secara jelas sesuai dengan kompetensi diri dan kompetensi jabatan; 3). Kesejahteraan hidupnya dijamin.

#### **B. Kedudukan Aparatur Sipil Negara (ASN)**

Berdasarkan Undang- Undang Nomor 5 Tahun 2014, disebutkan beberapa pengertian terkait dengan aparatur sipil Negara, yaitu :

- a. Aparatur Sipil Negara (ASN) adalah profesi bagi pegawai negeri sipil dan pegawai pemerintah dengan perjanjian kerja yang bekerja pada instansi pemerintah.
- b. Pegawai ASN adalah profesi negeri sipil (PNS) dan pegawai pemerintah dengan perjanjian kerja (PPPK) yang diangkat oleh pejabat Pembina kepegawaian dan diserahi tugas dalam suatu jabatan pemerintahan atau diserahi tugas Negara lainnya dan digaji berdasarkan peraturan perundang- undangan.
- c. PNS (Pegawai Negeri Sipil) adalah warga Negara Indonesia yang memenuhi syarat tertentu, diangkat sebagai pegawai ASN secara tetap oleh pejabat Pembina kepegawaian untuk menduduki jabatan pemerintahan

- d. PPPK ( Pegawai Pemerintah dengan Perjanjian Kerja) adalah warga Negara Indonesia yang memenuhi syarat tertentu, yang diangkat berdasarkan perjanjian kerja untuk jangka waktu tertentu dalam rangka melaksanakan tugas pemerintah.

Pegawai ASN berkedudukan sebagai unsur aparatur Negara yang melaksanakan kebijakan yang ditetapkan oleh pimpinan instansi pemerintah serta harus bebas dari pengaruh dan intervensi semua golongan dari partai politik.

### C. Pengertian Kinerja

Kinerja (*job performance*) adalah hasil kerja yang dapat dicapai oleh seseorang atau kelompok orang dalam suatu organisasi, sesuai dengan wewenang dan tanggung jawab masing- masing, dalam rangka upaya mencapai tujuan organisasi bersangkutan secara legal, tidak melanggar hukum dan sesuai dengan moral ataupun etika.

Setiap pekerjaan yang efisien tentu juga efektif, karena dilihat dari segi hasil, tujuan dan akibat yang dikehendaki dari perbuatan itu telah dicapai secara maksimal.

Pada umumnya kinerja diberi batasan sebagai kesuksesan seseorang dalam melaksanakan suatu pekerjaan yang diperoleh dari perbuatannya. Kinerja adalah acuan tingkat keberhasilan dalam mencapai persyaratan – persyaratan pekerjaan<sup>2</sup>.

---

<sup>2</sup> Henry Simamora, *Manajemen Sumber Daya Manusia*, STIE YKPN, (Jakarta: Bumi Aksara, 1995) h. 327

Kinerja juga merupakan hasil evaluasi terhadap pekerjaan yang dilakukan dibandingkan dengan kriteria yang telah ditetapkan bersama.<sup>3</sup>

Pengertian kinerja dalam Kamus Besar Bahasa Indonesia, dikatakan bahwa kinerja : 1) suatu yang dicapai; 2) prestasi yang diperlihatkan; dan 3) kemampuan kerja. Berdasarkan pengertian tersebut, dapat dikemukakan bahwa kinerja dapat dilihat dari dimensi yang berbeda.

Kinerja juga bisa diartikan sebagai hasil yang dicapai oleh seseorang/ sekelompok orang yang menurut ukuran tertentu, dalam kurun waktu untuk pekerjaan yang bersangkutan. Pada dasarnya dalam setiap organisasi ada 3 macam kinerja yaitu kinerja organisasi, kinerja proses dan kinerja pegawai. Kinerja organisasi merupakan kinerja yang ditunjukkan oleh organisasi. Kinerja proses adalah kinerja yang ditunjukkan oleh proses yang terjadi dalam organisasi, sedangkan kinerja pegawai adalah kinerja yang ditunjukkan oleh pegawai atau sekelompok pegawai. Hubungan ketiga kinerja ini sangat erat, karena kinerja organisasi tergantung pada kinerja proses dan kinerja proses sangat tergantung pada kinerja pegawai.

Pengertian kinerja atau *job performance* ialah hasil yang dicapai oleh seseorang yang menurut ukuran yang berlaku untuk pekerjaan itu<sup>4</sup>. Menurut Maier kinerja (*job performance*) adalah kesuksesan seseorang didalam melaksanakan suatu pekerjaan.<sup>5</sup>

---

<sup>3</sup> Stephen P Robbins, *Perilaku Organisasi, Edisi Bahasa Indonesia*, (Jakarta : Pringhalindo, 1996) h. 122

<sup>4</sup> Mohammad As'ad, *Psikologi Industry. Edisi Keempat*, (Yogyakarta : Liberty, 1995) h.24

<sup>5</sup> Inu Kencana. *Ilmu Administrasi Publik*. (Jakarta: PT.Rineka Cipta. 2006) h. 32

Kinerja menunjukkan tercapainya suatu tujuan. Suatu usaha dikatakan efektif kalau usaha itu mencapai tujuannya dengan ukuran- ukuran yang mendekati kepastian.<sup>6</sup>

Sedangkan pengertian kinerja Pemerintah Daerah menurut Mohammad Mahsun yaitu :

“Kinerja adalah gambaran mengenai tingkat pencapaian pelaksanaan suatu kegiatan/ program/ kebijakan dalam mewujudkan sasaran, tujuan, misi dan visi organisai yang tertuang dalam *Strategic planning suatu organisai*”.<sup>7</sup>

Dari pendapat yang dikemukakan para ahli tentang kinerja, maka diperoleh gambaran bahwa suatu pekerjaan itu dikatakan efektif, jika proses yang dilakukan sesuai dengan hasil yang diinginkan. Pekerjaan yang cenderung banyak menggunakan biaya dan waktu dan hasilnya kurang optimal tidak dapat dikatakan sebagai suatu pekerjaan yang efektif.

Amitai Etzioni menyatakan bahwa, “Organisasi dibentuk agar menjadi unit sosial yang efektif dan efisien. Kinerja organisasi diukur dari tingkat sejauh mana ia berhasil mencapai tujuannya. Sedangkan efisiensi organisasi dikaji dari segi jumlah sumber daya yang dipergunakan untuk menghasilkan suatu unit keseluruhan”.<sup>8</sup>

Dari konsep- konsep yang dikemukakan diatas, maka dapat diperoleh pengertian bahwa kinerja adalah keberhasilan dalam mencapai tujuan tertentu dalam suatu organisai atau institusi.

---

<sup>6</sup> Hasan Shadily, *Ensiklopedia Bahasa Indonesia*.( IchtiarBaru-Van Hoevedan Elsevier Publishing projects. 1980) h. 183

<sup>7</sup> M. Mahsun, *Pengukuran Kinerja Sektor Publik*, (Yogyakarta : BPFE, 2006) h. 25

<sup>8</sup> Amitai Etzioni, *Organisasi- Organisasi Modern*, (Jakarta : UI Press 1985) h. 3

Kata kinerja (*performance*) dalam konteks tugas, sama dengan prestasi kerja. Para pakar banyak memberikan definisi tentang kinerja secara umum, dan dibawah ini disajikan beberapa diantaranya :

1. Kinerja : adalah catatan tentang hasil- hasil yang diperoleh dari fungsi- fungsi pekerjaan atau kegiatan tertentu selama kurun waktu tertentu.
2. Kinerja : keberhasilan seseorang dalam melaksanakan suatu pekerjaan.
3. Kinerja : pekerjaan yang merupakan gabungan dari karakteristik pribadi dan pengorganisasian seseorang.
4. Kinerja : adalah apa yang dapat dikerjakan sesuai dengan tugas dan fungsinya.

Berdasarkan pengertian kinerja yang dipaparkan diatas, peneliti menyimpulkan bahwa kinerja merupakan hasil kerja yang dapat dicapai pegawai dalam suatu organisasi, sesuai dengan wewenang dan tanggung jawab yang diberikan organisasi dengan tidak melanggar hukum dan sesuai dengan moral ataupun etika.

#### **D. Indikator Kinerja**

Dalam merumuskan beberapa indikator kinerja dalam penelitian ini didasarkan atas beberapa teori- teori yang ada. Berdasarkan pengertian kinerja oleh sudarmayanti bahwa arti *performance* atau kinerja dapat disimpulkan menjadi :

“*Performance*” adalah hasil kerja yang dapat diacapai oleh seseorang atau sekelompok orang dalam suatu organisai, sesuai dengan wewang dan tanggung jawab masing- masing, dalam upaya mencapai tujuan organisasi

bersangkutan secara legal, tidak melanggar hukum dan sesuai dengan moral dan etika.<sup>9</sup>

Sedangkan menurut Bernardian & Russel kinerja didefinisikan sebagai catatan mengenai *outcome* yang dihasilkan dari suatu aktivitas tertentu, selama kurun waktu tertentu pula.<sup>10</sup> Selanjutnya menurut Hasibuan, Kinerja atau prestasi kerja adalah suatu hasil kerja yang dicapai seseorang dalam melaksanakan tugas- tugasnya yang didasakan atas kecakapan, usaha dan kesempatan, lebih lanjut dikemukakan bahwa gabungan dari tiga faktor penting yaitu : kecakapan, usaha, dan kesempatan.<sup>11</sup>

Mahmudi mengatakan bahwa indikator kinerja adalah ukuran kuantitatif dan kualitatif yang menggambarkan tingkat pencapaian suatu sasaran atau tujuan yang telah ditetapkan.<sup>12</sup> Sedangkan Mahsun mengemukakan bahwa jenis indikator kinerja pemerintah daerah meliputi indikator masukan, proses, keluaran, hasil, manfaat dan dampak.

Berikut ini adalah penjelasan dari teori indikator kinerja yang disampaikan oleh Mahsun. Penjelasan dari jenis- jenis diatas adalah sebagai berikut :

1. Indikator masukan (*Input*), adalah segala sesuatu yang dibutuhkan agar pelaksanaan kegiatan dapat berjalan untuk menghasilkan keluaran. Misalnya, a.

---

<sup>9</sup> Sedarmayanti, *Good Governance : Dalam Rangka Otonomi Daerah Upaya Membangun Organisasi Efektif dan Efisien melalui Restrukturisasi dan Pemberdayaan, Ed 1,*( Bandung : Mandar Maju. 2003) h. 147-148

<sup>10</sup> *Ibid* h. 148

<sup>11</sup> Malayu S.P Hasibuan. *Manajemen Dasar, Pengertian dan Masalah*, Buku I, (Jakarta : CV. Haji Masagung. 1999) h. 75

<sup>12</sup> Mahmudi. *Manajemen Kinerja Sektor Publik.* (Yogyakarta : UPP AMP YKPN.2005) h.

Jumlah dana dibutuhkan; b. jumlah pegawai yang dibutuhkan; c. jumlah infrastruktur yang ada; serta d. jumlah waktu yang digunakan.

2. Indikator proses (*Process*), dalam indikator ini, organisasi/ instansi merumuskan ukuran kegiatan, baik dari segi kecepatan, ketepatan, maupun tingkat akurasi pelaksanaan kegiatan tersebut. Rambu yang paling dominan dalam proses adalah tingkat efisiensi dan ekonomis dalam pelaksanaan kegiatan organisasi/ instansi. Misalnya : Ketaatan pada peraturan perundang- undangan.
3. Indikator keluaran (*Output*), adalah sesuatu yang diharapkan langsung dapat dicapai dari suatu kegiatan yang berupa fisik atau non- fisik, indikator ini digunakan untuk mengukur keluaran yang dihasilkan dari suatu kegiatan. Misalnya : Jumlah prroduk atau jasa yang dihasilkan, serta ketepatan dalam memproduksi barang atau jasa.
4. Indikator hasil (*Outcomes*), segala sesuatu yang mencerminkan berfungsinya keluaran kegiatan pada jangka menengah (efek langsung). *Outcome* menggambarkan tingkat pencapaian atas hasil lebih tinggi yang mungkin mencakup kepentingan banyak pihak. Dengan indikator ini, organisasi/ instansi akan dapat mengetahui apakah hasil yang telah diperoleh dalam bentuk output memang dapat dipergunakan sebagaimana mestinya dan memberikan kegunaan yang besar bagi masyarakat banyak. Misalnya : a. Tingkat kualitas produk atau jasa yang dihasilkan; b. Produktivitas para karyawan atau pegawai.
5. Indikator manfaat (*Benefit*), adalah sesuatu yang terkait dengan tujuan akhir dari pelaksana kegiatan. Indikator manfaat menggambarkan manfaat yang diperoleh



dari indikator hasil. Misalnya : a. Tingkat kepuasan masyarakat; b. Tingkat partisipasi masyarakat.

6. Indikator dampak (*Impact*), pengaruh yang ditimbulkan baik positif maupun negatif.<sup>13</sup>

Pendapat lain mengenai indikator- indikator yang harus diperhatikan dalam rangka pengukuran kinerja pelayanan dapat diketahui dari pendapat yang dikemukakan oleh Lenville yang mengusulkan bahwa paling tidak ada tiga konsep yang dapat digunakan sebagai indikator kinerja organisasi pemerintah yaitu; *responsibility* (responsibilitas), *responsiveness* (responsif), dan *accountability* (akuntabilitas). Senada dengan pendapat diatas, Dwiyanto mengatakan bahwa :

“dalam mengukur kinerja organisasi pemerintah (*birokrasi publik*) disesuaikan dengan tugas dan fungsi yang dijalankan. Selanjutnya dikatakan bahwa indikator kinerja komprehensif karena mencakup dimensi- dimensi; kualitas layanan, produktivitas, responsivitas, responabilitas, dan akuntabilitas.”<sup>14</sup>

Indikator yang digunakan untuk melakukan pengukuran terhadap kinerja pegawai adalah (1) pemahaman pengetahuan, (2) keahlian, (3) kepegawaian, (4) perilaku yang diperlukan untuk melaksanakan suatu pekerjaan dengan baik.

Terdapat beberapa aspek kinerja yang dapat diukur yaitu :

1. Akurasi (Pemenuhan standar akurasi)
2. Prestasi (Menyelesaikan tanggung jawab dan tugas)

<sup>13</sup> M. Mahsun, *Pengukuran Kinerja Sektor Publik*, (Yogyakarta, : BPFE 2006) h. 77

<sup>14</sup> Agus Dwiyanto, *Reformasi Birokrasi Publik di Indonesia*, (Yogyakarta : UGM Press. 2006) h. 50

3. Administrasi (Menunjukkan efektivitas administratif)
4. Analitis (Analisa secara efektif)
5. Komunikasi (Berkomunikasi dengan pihak lain)
6. Kompetensi (Menunjukkan kemampuan dan kualitas)
7. Kerjasama (Bekerjasama dengan orang lain)
8. Kreativitas (Menunjukkan daya imajinasi dan daya kreatif)
9. Pengambilan keputusan (Pengambilan keputusan dan pemberian solusi)
10. Pendelegasian (Menunjukkan orang yang diberi kuasa untuk berbicara atau bertindak bagi orang lain)
11. Dapat diandalkan (Menunjukkan sifat yang dapat dipercaya)
12. Improvisasi (peningkatan kualitas atau kondisi yang lebih baik)
13. Inisiatif (mengemukakan gagasan, metode dan pendekatan baru)
14. Inovasi (pengenalan metode dan prosedur baru)
15. Keahlian interpersonal (Hubungan manusiawi)

#### **E. Faktor- Faktor Yang Mempengaruhi Kinerja**

Faktor- faktor yang mempengaruhi kinerja sebagai berikut :

##### a. Faktor individu

Faktor individu meliputi : kemampuan, keterampilan, latar belakang keluarga, pengalaman kerja. Tingkat sosial dan demografi seseorang.

##### b. Faktor Psikologis

Faktor- faktor psikologis terdiri dari persepsi, peran, sikap, kepribadian, motivasi, lingkungan kerja dan kepuasan kerja.

c. Faktor Organisasi

Struktur organisasi, desain pekerjaan, kepemimpinan dan imbalan.

Kinerja seorang pegawai akan baik apabila :

1. Mempunyai keahlian yang tinggi.
2. Kesiapan untuk bekerja.
3. Lingkungan kerja yang mendukung.
4. Adanya imbalan yang layak dan mempunyai harapan masa depan.

Menurut Usman Faktor- faktor yang mempengaruhi kinerja yaitu :

1. Kualitas pekerjaan, meliputi akurasi, ketelitian, penampilan, dan penerimaan keluhan.
2. Kuantitas pekerjaan, meliputi volume keluhan dan kontribusi
3. Supervise, meliputi saran, arahan, dan perbaikan
4. Kehadiran, meliputi regulasi, dapat dipercaya dan diandalkan dan ketetapan waktu.
5. Konversi, meliputi pencegahan pemborosan, kerusakan dan pemeliharaan peralatan

Faktor- faktor yang mempengaruhi kinerja menurut Siagian menyatakan bahwa kinerja karyawan dipengaruhi oleh beberapa faktor, yaitu : kompensasi, lingkungan kerja, budaya organisasi, kepemimpinan dan motivasi kerja, disiplin kerja, kepuasan kerja, komunikasi dan faktor- faktor lainnya.

Sementara menurut Timple faktor- faktor kinerja terdiri faktor internal dan eksternal. Faktor internal yaitu faktor yang dihubungkan dengan sifat- sifat seseorang. Misalnya kinerja seseorang baik disebabkan karena mempunyai kemampuan tinggi dan seseorang itu tipe pekerja keras, sedangkan seseorang mempunyai kinerja jelek disebabkan orang itu mempunyai kemampuan rendah dan orang tersebut tidak memiliki upaya- upaya untuk memperbaiki kemampuannya.

Faktor eksternal yaitu faktor- faktor yang mempengaruhi kinerja seseorang yang berasal dari lingkungan. Seperti perilaku, sikap, dan tindakan- tindakan rekan kerja, bawahan atau pimpinan, fasilitas kerja, dan iklim organisasi. Faktor internal dan faktor eksternal ini mempengaruhi jenis- jenis atribusi yang mempengaruhi kinerja seseorang. Jenis- jenis atribusi yang dibuat para karyawan memiliki sejumlah akibat psikologis dan berdasarkan pada tindakan. Seorang karyawan yang menganggap kinerjanya baik berasal dari faktor- faktor internal seperti kemampuan atau upaya, orang tersebut tentunya akan mengalami lebih banyak perasaan positif

tentang kinerjanya dibandingkan dengan jika ia menghubungkan kinerjanya yang baik dengan faktor eksternal.<sup>15</sup>

Menurut Sedarmayanti, faktor- faktor mempengaruhi kinerja antara lain : 1) Sikap dan mental (motivasi kerja, disiplin kerja, dan etika kerja), 2) Pendidikan, 3) Keterampilan, 4) Manajemen kepemimpinan, 5) Tingkat penghasilan, 6) Gaji dan kesehatan, 7) Jaminan sosial, 8) Iklim kerja, 9) Sarana dan prasarana, 10) Teknologi, dan 11) Kesempatan berprestasi.<sup>16</sup>

Menurut Sedarmayanti, instrument pengukuran kinerja merupakan alat yang dipakai dalam mengukur kinerja individu seorang pegawai yang meliputi, yaitu :

1. Prestasi Kerja, hasil kerja pegawai dalam menjalankan tugas, baik secara kualitas maupun kuantitas kerja.
2. Keahlian, tingkat kemampuan teknis yang dimiliki oleh pegawai dalam menjalankan tugas yang dibebankan kepadanya. Keahlian ini bisa dalam bentuk pengetahuan, inisiatif, komunikasi, kerja sama, dan lain-lain
3. Perilaku, sikap dan tingkah laku pegawai yang melekat pada dirinya dan dibawa dalam melaksanakan tugas- tugasnya. Pengertian perilaku disini juga mencakup kejujuran, tanggung jawab dan disiplin.

---

<sup>15</sup> Anwar Prabu Mangkunegara. *Evaluasi Kinerja SDM*. (Bandung : Refika Aditama. 2005) h. 15

<sup>16</sup> Sedarmayanti, *Manajemen Sumber Daya Manusia*. (Bandung : PT. Refika Aditama 2007) h. 257

4. Kepemimpinan, merupakan aspek kemampuan manajerial dan seni dalam memberikan pengaruh kepada orang lain untuk mengkoordinasikan pekerjaan secara tepat dan cepat, termasuk pengambilan keputusan, dan penentuan prioritas.<sup>17</sup>

#### **F. Penilaian Kinerja**

Penilaian kinerja adalah proses melalui hasil karya personel dalam suatu organisasi melalui instrument penilaian kinerja. Hakikatnya, penilaian kinerja merupakan evaluasi terhadap penampilan kerja personel dengan membandingkannya dengan standar baku penampilan. Kegiatan ini membantu pengambilan keputusan bagian personalia dan memberikan umpan balik kepada personel tentang pelaksanaan kerja mereka.

Menurut Desler, Gary mengungkapkan penilaian kinerja adalah prosedur apa saja yang meliputi :

1. Penetapan standar kinerja
2. Penilaian kinerja actual karyawan dalam hubungan dengan standar
3. Member umpan balik kepada karyawan dengan tujuan memotivasi karyawan untuk menghilangkan penurunan kinerja atau terus bekerja lebih giat<sup>18</sup>

Menurut Dimmoc mengungkapkan tujuan penilaian kinerja yaitu :

---

<sup>17</sup> Sedarmayanti., *Manajemen Sumber Daya Manusia Birorasi dan Manajemen Pegawai Negeri Sipil*. (Bandung : PT Refika Aditama, 2010) h. 377

<sup>18</sup> Sedarmayanti, *Manajemen Sumber data Manusia*. (Bandung : PT. Refika Aditama, 2007) h. 260

1. Membantu meningkatkan kinerja
2. Menetapkan sasaran bagi kinerja perorangan
3. Menilai kebutuhan pelatihan dan pengembangan
4. Menyepakati rencana untuk pengembangan karyawan dimasa depan
5. Menilai potensi dimasa depan untuk kenaikan pangkat
6. Memberi umpan balik kepada karyawan mengenai kinerja mereka
7. Member konsultasi kepada karyawan mengenai peluang karier
8. Menentukan taraf kkinerja karyawan untuk maksud peninjauan gaji
9. Mendorong pimpinan untuk berpikir cermat mengenai kinerja staf pada umumnya dan faktor yang mempengaruhinya, termasuk gaya kepemimpinan dan perilaku mereka sendiri<sup>19</sup>.

Selanjutnya peneliti akan mengemukakan ukuran- ukuran dari kinerja karyawan yang dikemukakan oleh Sendow.

1. *Quality*, adalah tingkat sejauh mana proses atau hasil pelaksanaan kegiatan mendekati kesempurnaan atau mendekati tujuan yang diharapkan.
2. *Quantity*, adalah jumlah yang dihasilkan, misalnya jumlah rupiah, jumlah unit, jumlah siklus kegiatan yang diselesaikan
3. *Timelines*, adalah tingkat sejauh mana suatu kegiatan diselesaikan pada waktu yang dikehendaki, dengan memperhatikan koordinasi output lain serta waktu yang tersedia untuk kegiatan lain.

---

<sup>19</sup> *Ibid* h. 263



4. *Cost- effectiveness*, adalah tingkat sejauh mana penggunaan sumberdaya organisasi (manusia, keuangan, teknologi, material) yang dimaksimalkan untuk mencapai hasil tertinggi atau pengurangan kerugian dari setiap unit penggunaan sumberdaya.
5. *Need for supervision*, adalah tingkat sejauhmana seseorang pekerja dapat melaksanakan suatu fungsi pekerjaan tanpa memerlukan pengawasan seorang supervisor untuk mencegah tindakan yang kurang diinginkan.
6. *Interpersonal impact*, adalah tingkat sejauh mana karyawan memelihara harga diri, nama baik dan kerja sama diantara rekan kerja dan bawahan.<sup>20</sup>

Dan berikut ini manfaat penilain kinerja menurut sedarmayanti adalah: 1) Perbaikan kinerja, 2) Penyusaiian kompensasi, 3) Keputusan penempatan, 4) Kebutuhan pelatihan dan pengembangan, 5) Perencanaan dan pengembangan karir, 6) Kekurangan dalam proses penyusunan karyawan, 7) Kesempatan kerja yang sama, 8) Tantangan dari luar, 9) Umpan balik terhadap sumber daya manusia.<sup>21</sup>

Berdasarkan paparan diatas, peneliti dapat menyimpulkan bahwa kinerja merupakan hasil kerja yang dapat dicapai pegawai dalam suatu organisasi, sesuai dengan wewenang dan tanggung jawab yang diberikan organisasi dengan tidak melanggar hukum dan sesuai dengan moral ataupun etika. Unntuk mencapai kinerja yang baik harus memperhatikan beberapa faktor yang mempengaruhi seperti tingkat

<sup>20</sup> Sendow. *Pengukuran Kinerja Karyawan*. (Jakarta : Gunung Agung 2007) h. 30

<sup>21</sup> Sedarmayanti. *Manajemen Sumber data Manusia*. (Bandung : PT. Refika Aditama, 2007) h. 265

kedisiplinan, motivasi, kepuasan kerja, lingkungan kerja serta faktor- faktor yang lain. Sehingga dari faktor- faktor tersebut kita dapat menilai seberapa besar dan bagaimana kinerja seseorang dalam melaksanakan pekerjaannya.

### **G. Pelayanan Publik**

Pelayanan menurut Kotler adalah setiap kegiatan yang menguntungkan dalam suatu kumpulan atau kesatuan dan menawarkan kepuasan meskipun hasilnya tidak terikat pada suatu produk secara fisik. Sedangkan Lukman berpendapat bahwa pelayanan adalah suatu kegiatan atau urutan kegiatan yang terjadi dalam interaksi langsung antar seseorang dengan orang lain atau mesin secara fisik, dan menyediakan kepuasan pelanggan.<sup>22</sup>

Pelayanan berkaitan erat dengan masyarakat, sehingga pelayanan lebih dikenal dengan istilah pelayanan publik. Publik berasal dari bahasa Inggris *Public* yang berarti masyarakat, umum dan Negara. Kata publik dalam bahasa Indonesia diartikan sebagai umum, orang banyak dan ramai.

Pelayanan publik menurut Sinambela adalah pemenuhan keinginan dan kebutuhan masyarakat oleh penyelenggara Negara.<sup>23</sup> Pendapat lain mengenai pelayanan umum dikemukakan oleh Moenir adalah kegiatan yang dilakukan oleh seseorang atau sekelompok orang dengan landasan faktor material, melalui sistem,

---

<sup>22</sup> Lijan Poltak Sinambela. *Reformasi Pelayanan Publik*. (Jakarta : Bumi Aksara. 2006) h. 4

<sup>23</sup> *Ibid* h. 5

prosedur dan metode tertentu dalam rangka usaha memenuhi kepentingan orang lain sesuai dengan haknya.<sup>24</sup>

Kualitas pelayanan merupakan ukuran seberapa bagus tingkat layanan yang diberikan mampu sesuai dengan ekspektasi pelanggan. Kemudian dari definisi tersebut, Fandy menyimpulkan bahwa kualitas layanan ditentukan oleh kemampuan perusahaan memenuhi kebutuhan dan keinginan pelanggan sesuai dengan ekspektasi pelanggan.<sup>25</sup> Pemerintah/ pemerintahan sudah seharusnya menganut paradigma *customer driven* (berorientasi kepentingan masyarakat) dalam memberikan pelayanan kepada masyarakat luas, mempersiapkan seluruh perangkat untuk memenuhi paradigma tersebut secara sistematis (sejak masukan- proses- keluaran hasil/ dampaknya), sehingga terwujud pelayanan public yang berkualitas (yang sedapat mungkin *tangible, reliable, responsive, aman, dan penuh empati* dalam pelaksanaannya).<sup>26</sup>

Kualitas pelayanan sangat berhubungan dengan kinerja pegawai/ karyawan. Dalam penelitiannya, Djati menemukan bahwa kinerja karyawan dapat ditunjukkan melalui kualitas pelayanan yang diberikan kepada pelanggan.<sup>27</sup> Kinerja pegawai

---

<sup>24</sup> H.A.S. Moenir. *Manajemen Pelayanan Umum di Indonesia*. (Jakarta: PT. Bumiaksara, 2006) h. 26

<sup>25</sup> Fandy Tjiptono. *Service Manajemen Mewujudkan Layanan Prima*, (Yogyakarta: Andi, 2008) h. 85

<sup>26</sup> Hardiyansyah, *kualitas pelayanan public: konsep, konsep, dimensi, indikator, dan implementasinya*, (Yogyakarta : gava media, 2011) h. 14.

<sup>27</sup> S. Pantja Djati dan Erna Ferrinadewi, *Pentingnya Karyawan dalam Pembentukan Kepercayaan Konsumen Terhadap Perusahaan Jasa (Suatu Kajian dan Proposis)*. *Jurnal Kewirausahaan dan Manajemen*, vol.6. No.2 pp. h. 114-122.

adalah kemampuan pegawai dalam melakukan keahlian tertentu. Kinerja pegawai sangatlah perlu, sebab dengan kinerja ini akan diketahui seberapa jauh kemampuan pegawai dalam melaksanakan tugas yang dibebankan kepadanya.<sup>28</sup> kinerja pegawai sangat berpengaruh terhadap kinerja organisasi dalam melaksanakan tugas dan mencapai tujuannya, karena pegawai merupakan penggerak organisasi. Baik buruknya kinerja pegawai merupakan baik buruknya kinerja organisasi atau lembaga. Kantor Dinas Kesehatan Kabupaten Jeneponto menunjukkan bahwa tingkat respon pemerintahan terhadap kebutuhan masyarakat rendah.

Secara teoritis, tujuan pelayanan publik pada dasarnya adalah memuaskan masyarakat. Dalam keputusan Menteri Pendayagunaan Aparatur Pemerintah No. 63/KEP/M.PAN.2003. tanggal 10 Juli 2003, disebutkan bahwa yang dimaksud dengan pelayanan publik adalah segala kegiatan pelayanan yang dilaksanakan oleh penyelenggara pelayanan publik sebagai upaya pemenuhan kebutuhan penerima pelayanan maupun pelaksanaan ketentuan peraturan perundang- undangan. Sesuai dengan Kep. MENPAN No. 63/2003 penyelenggaraan pelayanan harus memenuhi azas- azas sebagai berikut :

1. Transparansi; bersifat terbuka, mudah dan dapat diakses oleh semua pihak yang memerlukan dan disediakan secara memadai serta mudah dimengerti.
2. Akuntabilitas; dapat dipertanggungjawabkan sesuai dengan ketentuan peraturan perundang- undangan

---

<sup>28</sup> Fandy Tjiptono, *Service Manajemen Mewujudkan Layanan Prima..* (Yogyakarta: Andi,2008) h. 5

3. Kondisional; sesuai dengan kondisi dan kemampuan pemberi dan penerima pelayanan dengan tetap berprinsip pada efisiensi dan efektifitas
4. Partisipatif; mendorong peran serta masyarakat dalam menyelenggarakan pelayanan publik dengan memperhatikan aspirasi kebutuhan dan harapan masyarakat.
5. Kesamaan hak; tidak deskriminatif, dalam arti tidak membedakan suku, ras, agama, golongan, gender dan status ekonomi
6. Keseimbangan hak dan kewajiban; pemberi dan penerima pelayanan publik harus memenuhi hak dan kewajiban masing- masing.

#### **H. Prinsip Pelayanan Publik**

Sesuai Kep. MENPAN No. 63/2003 prinsip penyelenggaraan pelayanan adalah sebagai berikut :

- a. Kesederhanaan; prosedur pelayanan public tidak berbelit- belit, mudah dipahami dan mudah dilaksanakan
- b. Kejelasan; mencakup kejelasan dalam hal; (1) persyaratan teknis dan administratif pelayanan publik; (2) unit kerja/ pejabat yang berwenang dan yang bertanggungjawab dalam memberikan pelayan dan penyelesaian keluhan/ persoalan/ sengketa dalam pelaksanaan pelayan public; (3) rincian biaya pelayanan publik dan tata cara pembayaran
- c. Kepastian waktu; pelaksanaan pelayanan publik dapat diselesaikan dalam kurun waktu yang telah ditentukan

- d. Akurasi; produk pelayanan public diterima dengan benar, tepat, dan sah
- e. Keamanan; proses dan produk pelayanan publik memberikan rasa aman dan kepastian hukum
- f. Tanggung jawab; pimpinan penyelenggara pelayanan publik/ pejabat yang ditunjuk bertanggung jawab atas penyelenggara pelayanan dan penyelesaian keluhan/ persoalan dalam pelaksanaan pelayanan publik
- g. Kelengkapan sarana dan prasarana; tersedianya sarana prasarana kerja, peralatan kerja dan pendukung lainnya yang memadai
- h. Kemudahan akses; tempat dan lokasi serta sarana pelayanan yang memadai, mudah dijangkau oleh masyarakat dan memanfaatkan teknologi telematika
- i. Kedisiplinan, kesopanan dan keramahan; pemberi pelayanan harus bersikap disiplin, sopan dan santun, ramah serta ikhlas dalam memberi pelayanan
- j. Kenyamanan; lingkungan pelayanan harus tertib, teratur, ruang tunggu yang nyaman, bersih, rapi, serta disediakan fasilitas pendukung seperti tempat parkir, toilet, tempat ibadah, dll.<sup>29</sup>

## **I. Standar Pelayanan Publik**

Merupakan ukuran yang dibakukan dalam penyelenggaraan pelayanan publik yang wajib ditaati oleh pemberi dan atau penerima pelayanan; sekurang- kurangnya meliputi :

---

<sup>29</sup> Republik Indonesia, *Keputusan Menpan No: 63 Tahun 2003 tentang Pedoman Umum Penyelenggaraan Pelayanan Publik*

- a. Prosedur pelayanan; yang dibakukan bagi pemberi dan penerima pelayanan termasuk pengaduan
- b. Waktu penyelesaian; yang ditetapkan sejak saat pengajuan permohonan sampai dengan penyelesaian pelayanan, termasuk pengaduan
- c. Biaya pelayanan; termasuk rincian tariff yang ditetapkan dalam proses pemberian pelayanan
- d. Produk pelayanan; hasil pelayanan yang akan diterima sesuai dengan ketentuan yang telah ditetapkan
- e. Sarana dan prasarana; penyediaan sarana dan prasarana pelayanan yang memadai oleh penyelenggara pelayanan public
- f. Kompetensi petugas pemberi pelayanan; harus ditetapkan dengan tepat berdasarkan pengetahuan, keahlian, keterampilan, sikap dan perilaku yang diperlukan

#### **J. Teori Administrasi Pelayanan Publik**

Teori administrasi publik menurut William L. Morrow sebagai berikut:

1. *Teori Deskriptif*, adalah teori yang menggambarkan apa yang nyata dalam sesuatu organisasi dan memberikan postulat mengenai faktor- faktor yang mendorong orang berperilaku.
2. *Teori Perspektif*, adalah teori yang menggambarkan perubahan- perubahan didalam arah kebijakan publik, dengan mengeksplorasi keahlian birokrasi. Penekanan teori ini adalah untuk melakukan pembaharuan, melakukan koreksi dan memperbaiki proses pemerintahan.



3. *Teori Normatif*, pada dasarnya teori mempersoalkan peranan birokrasi. Apakah peranan birokrasi dipandang didalam pengembangan kebijakan dan pembangunan politik, ataukah peranan birokrasi dimantapkan, diperluas atau dibatasi.
4. *Teori Asumtif*, adalah teori yang memusatkan perhatiannya pada usaha- usaha untuk memperbaiki praktik administrasi. Untuk mencapai tujuan ini, teori asumsi berusaha memahami hakikat manusiawi yang terjadi dilingkungan birokratis.
5. *Teori Instrumental*, adalah teori yang bermaksud untuk melakukan konseptualisasi mengenai cara- cara untuk memperbaiki teknik manajemen, sehingga dapat dibuat sasaran kebijakan secara lebih realistis. Teori ini menekankan alat, teknik dan peluang untuk melaksanakan nilai- nilai yang ditentukan.



## BAB III

### METODE PENELITIAN

Sebuah penelitian memerlukan yang namanya metode penelitian yang merupakan suatu cara dalam mendapatkan informasi dari objek penelitian. Metode penelitian merupakan hal yang esensial di dalam suatu penelitian ilmiah. Agar hasil penelitian yang ditemukan dapat menjadi pengetahuan yang teruji maka setiap penelitian mengikuti prosedur yang berlaku. Ketetapan dalam menggunakan metode dalam suatu penelitian yang disesuaikan dengan objek penelitian dan tujuan yang ingin dicapai dapat memberikan hasil yang optimal. Bagian ini berisi tentang jenis dan lokasi penelitian, pendekatan penelitian, metode dan teknik pengumpulan data, instrumen penelitian dan berbagai cara yang dipakai dalam penelitian baik penelitian kualitatif maupun kuantitatif.

#### A. *Jenis dan Lokasi Penelitian*

##### 1. Jenis Penelitian

Penelitian yang dilakukan adalah Penelitian Lapangan (*Field Research*) dengan jenis penelitian kualitatif. Yaitu peneliti turun langsung ke lapangan atau masyarakat tempat penelitian untuk mengetahui secara jelas tentang berbagai sisi dari kinerja ASN dalam peningkatan pelayanan publik di Puskesmas Tamalatea Kabupaten Jeneponto, sehingga lebih menekankan pada keaslian tidak bertolak dari teori melainkan dari fakta yang sebagaimana adanya di lapangan atau dengan kata lain

mendekatkan pada kenyataan yang benar-benar terjadi pada suatu tempat atau masyarakat tertentu.

## 2. Lokasi Penelitian

Penelitian ini berlokasi di Puskesmas Tamalatea Kabupaten Jeneponto, tempat ini dipilih berdasarkan atas pertimbangan bahwa dipuskesmas ini memungkinkan untuk dilakukan penelitian sebab dapat ditemui populasi yang mencukupi untuk penelitian dan juga jarak tempat tinggal peneliti dan lokasi penelitian lumayan dekat.

## **B. Pendekatan Penelitian**

Adapun metode pendekatan yang digunakan dalam penelitian ini adalah:

### 1. Pendekatan Sosiologi

Pendekatan sosiologi ini digunakan untuk berinteraksi dengan para informan yang dapat memberikan informasi. Pendekatan Sosiologi ialah suatu ilmu yang menggambarkan tentang keadaan masyarakat lengkap dengan struktur, lapisan serta berbagai gejala sosial lainnya yang saling berkaitan.<sup>1</sup>

### 2. Pendekatan Yuridis

Pendekatan yuridis ini digunakan karena berkaitan dengan pelaksanaan Undang- Undang Nomor 25 tahun 2009 Pasal 20 ayat (1) tentang pelayanan publik dan Tentang Penilaian Kinerja Pasal 38 Ayat (1).

---

<sup>1</sup> Abuddin Nata, *Metodologi Studi Islam* (Cet II: Jakarta: Raja Grafindo Persada,1998), h. 39

### **C. Sumber Data**

Data adalah catatan atas kumpulan fakta. Data merupakan bukti yang ditemukan dari hasil penelitian yang dapat dijadikan dasar kajian atau pendapat. Dalam keilmuan (ilmiah), fakta dikumpulkan untuk menjadi data. Dari data tersebut kemudian diolah sehingga dapat diutarakan dengan jelas dan tepat, sehingga dapat dimengerti oleh orang lain yang tidak langsung mengalaminya sendiri, hal ini dinamakan deskripsi.

#### **1. Data Primer**

Data primer adalah data yang diperoleh langsung oleh peneliti dari sumbernya. Sumber data utama ini dicatat melalui catatan tertulis yang dilakukan melalui wawancara terhadap pihak- pihak yang terkait dengan masalah yang diteliti, baik informan maupun responden

#### **2. Data Sekunder**

Data sekunder merupakan data yang tidak diperoleh langsung dari obyeknya, tetapi melalui sumber lain. Dalam hal ini data sekunder mencakup dokumen- dokumen resmi berisi informasi- informasi penting, buku- buku, hasil penelitian yang berwujud laporan dan sebagainya.

### **D. Metode Pengumpulan Data**

Sehubungan dengan pendekatan penelitian diatas, teknik pengumpulan data yang akan digunakan dalam penelitian ini adalah penelitian lapangan (*Field*

*Research*), dilakukan dengan cara mengunjungi langsung keobjek penelitian yaitu Puskesmas Tamalatea Kabupaten Jeneponto.

Penelitian ini dilakukan melalui serangkaian kegiatan seperti :

- a. Observasi, yaitu melakukan pengamatan, peninjauan sebelum diadakan penelitian, peneliti mengadakan dahulu kedaerah tempat yang penelitian itu. Dalam hal ini peneliti melakukan pengamatan secara langsung terhadap aktivitas Aparatur Sipil Negara di Puskesmas Tamalatea Kabupaten Jeneponto.
- b. Wawancara, yaitu melakukan Tanya-jawab dengan pihak- pihak yang berhubungan dengan masalah penelitian yaitu birokrat seperti kepala puskesmas, pegawai dan masyarakat pada umumnya.
- c. Dokumentasi, dokumentasi adalah metode pengumpulan data dengan benda-benda tertulis seperti buku, majalah dokumentasi, peraturan- peraturan, catatan harian dan sebagainya. Berdasarkan pengertian tersebut, penulis dalam pengumpulan data dengan teknik dokumentasi berarti peneliti melakukan pencarian dan pengambilan segala informasi yang sifatnya teks menjelaskan dan menguraikan mengenai hubungannya dengan arah penelitian.

#### ***E. Instrument Penelitian***

Salah satu faktor penunjang keberhasilan dalam sebuah penelitian adalah instrumen atau alat yang digunakan dalam pengumpulan data yakni mengumpulkan data agar kegiatan tersebut menjadi lebih sistematis dan mudah untuk mencari data

yang akurat. Untuk pengumpulannya dibutuhkan beberapa alat untuk mendapat data yang dibutuhkan dalam sebuah penelitian. Instrument utama dalam penelitian ini adalah sendiri, dengan menggunakan beberapa alat penunjang seperti kamera, perekam suara, dan buku catatan sehingga data yang dikumpulkan dapat dipertanggungjawabkan

#### ***F. Teknik Pengolahan dan Analisis Data***

Analisis data dalam penelitian ini digunakan untuk mengumpulkan data- data bersifat penelitian kualitatif untuk menemukan yang diinginkan oleh peneliti. Pengolahan data yang ada selanjutnya diinterpretasikan dalam bentuk konsep yang dapat mendukung objek pembahasan.

Langkah- langkah yang digunakan dalam menganalisis data pada penelitian dapat dipaparkan dibawah ini :

##### **1. Reduksi Data**

Reduksi data adalah bentuk analisis yang menajamkan, menggolongkan, mengarahkan, membuang yang tidak diperlukan, dan mengorganisasikan data dengan cara sedemikian rupa sehingga kesimpulan akhir dapat diambil. Peneliti mengolah data dengan bertolak pada teori- teori untuk mendapatkan kejelasan pada masalah, baik data yang terdapat dilapangan maupun yang terdapat pada kepustakaan. Data dikumpulkan, dipilih secara selektif dengan cara disesuaikan pada permasalahan yang diangkat dalam penelitian. Kemudian dilakukan pengolahan dengan meneliti ulang

data yang didapat, apakah data tersebut sudah cukup dan dapat segera dipersiapkan untuk proses selanjutnya.

## 2. Penyajian Data

Penyajian data yang diperoleh dari lapangan terkait dengan seluruh permasalahan penelitian dipilih antara yang dibutuhkan dan yang tidak dibutuhkan, lalu dikelompokkan kemudian diberi batasan masalah.<sup>2</sup> Dalam penyajian data ini, peneliti menguraikan setiap permasalahan dalam pembahasan penelitian dengan cara pemaparan secara umum kemudian menjelaskan dalam pembahasan yang lebih spesifik.

## 3. Penarikan Kesimpulan

Upaya penarikan kesimpulan atau verifikasi dilakukan peneliti secara terus-menerus selama berada dilapangan, dari permulaan pengumpulan data, mulai mencari arti benda benda, mencatat keteraturan pola- pola (dalam catatan teori), penjelasan- penjelasan, konfigurasi- konfigurasi yang mungkin, alur sebab akibat, dan proposal.<sup>3</sup> kesimpulan- kesimpulan itu kemudian diverifikasi kembali dengan mempertimbangkan dan meninjau kembali catatan lapangan sehingga terbentuk penegasan kesimpulan.

---

<sup>2</sup> Sugiyono, *Metode Penelitian Kualitatif* (Jakarta : Bima Aksara, 2006) h.1

<sup>3</sup> Mile, M.B dan Huberman, A.M, *Analisis Data Kualitatif* (Jakarta: UI Perss, 1992), h. 32



## BAB IV

### HASIL PENELITIAN DAN PEMBAHASAN

#### A. *Gambaran Umum Lokasi Penelitian*

Kabupaten Jeneponto adalah salah satu Daerah Tingkat II dengan ibukota Bontosunggu Binamu merupakan salah satu Kabupaten di selatan propinsi Sulawesi-Selatan, yang mempunyai sejarah, budaya dan moral yang sangat tinggi sejak 148 tahun yang lalu, yaitu sejak kelahirannya pada tanggal 1 Mei 1863. Aspek yang telah mengkristal tersebut, yaitu *Sipakatau dan A'bulo Sibatang Accera Sitongkatonga*.

Kabupaten Jeneponto memiliki luas wilayah sebesar 749,8 km<sup>2</sup>, dimana luas wilayah Kabupaten Jeneponto tersebut hanya 1.20 % dari luas Sulawesi-Selatan sebesar 62.361.71 km<sup>2</sup>. Kecamatan Bangkala Barat dan Kecamatan Bangkala dengan luas masing- masing 153.0 km<sup>2</sup> dan 121.8 km<sup>2</sup> yang mencakup 36.65 % dari keseluruhan luas wilayah Kabupaten Jeneponto dan memiliki 353.287 jiwa. Secara administrasi pemerintahan terbagi atas 11 Kecamatan, 86 Desa dan 27 Kelurahan.

Adapun batas- batas wilayahnya adalah sebagai berikut :

- Sebelah Utara : berbatasan dengan Kabupaten Gowa dan Kabupaten Takalar.
- Sebelah Timur: berbatasan dengan Kabupaten Bantaeng.
- Sebelah Selatan : berbatasan dengan Laut Flores.

- Sebelah Barat : berbatasan dengan Kabupaten Takalar

Bagian utara terdiri dari dataran tinggi dan bukit- bukit dengan ketinggian 500- 1.400 m diatas permukaan laut. Bagian tengah meliputi dataran dengan ketinggian 100- 500 m diatas permukaan laut. Bagian selatan wilayah dataran rendah dengan ketinggian 0- 150 m diatas permukaan laut.<sup>1</sup>

Puskesmas Tamalatea berlokasi di Kecamatan Tamalatea Kabupaten Jeneponto yang dapat dicapai dengan kendaraan umum, tepatnya di Jl. Balai Desa Kelurahan Bontotangnga. Wilayah kerja puskesmas meliputi 12 (dua belas) desa yaitu :

1. Desa Bontojai
2. Desa Bontosunggu
3. Desa Bontotangnga
4. Desa Borongtala
5. Desa Karelayu
6. Desa Manjangloe
7. Desa Tamanroya
8. Desa Tonrokassi
9. Desa Tonrokassi Barat
10. Desa Tonrokassi Timur

---

<sup>1</sup>. Profil dnas kesehatan kabupaten jeneponto tahun 2014

11. Desa Turatea, dan

12. Desa Turatea Timur.

Adapun batas- batas wilayahnya adalah sebagai berikut :

- Sebelah utara berbatasan dengan Kecamatan Bontoramba
- Sebelah timur berbatasan dengan Kecamatan Binamu
- Sebelah selatan berbatasan dengan laut flores
- Sebelah barat berbatasan dengan Kecamatan Bangkala

a. Keadaan Penduduk

Kecamatan Tamalatea terdiri dari 12 Desa/Kelurahan dengan luas wilayah sebesar 57, 58 km<sup>2</sup>. Dari luas wilayah tersebut, kelurahan Tonrokassi memiliki wilayah terluas yaitu 6,72 km<sup>2</sup>, sedangkan yang paling kecil luas wilayahnya adalah kelurahan Tamanroya yaitu 1,69 km<sup>2</sup>.

Kependudukan merupakan salah satu faktor yang mempengaruhi masalah kesehatan, baik dari segi jumlah (kuantitas), pertumbuhan, struktur umum, mobilitas dan mata pencaharian penduduk. Bidang kependudukan diarahkan untuk pengendalian kuantitas, pengembangan kualitas dan pengerahan mobilitas.

Menurut data BPS Kabupaten Jeneponto, pada tahun 2016 jumlah penduduk dikecamatan Tamalatea sebanyak 41.645 jiwa yang terdiri dari laki- laki sebanyak 20.231 jiwa dan perempuan sebanyak 21.414 jiwa.

b. Persebaran dan Kepadatan Penduduk

Penduduk Kecamatan Tamalatea pada tahun 2016 sebanyak 41.645 jiwa yang tersebar di 12 Kelurahan/Desa, namun persebaran tersebut tidak merata. Persebaran yang tidak merata ini diakibatkan oleh letak Kecamatan yang merupakan jalur penghubung yang mudah diakses oleh semua sector, sehingga roda perekonomian di daerah- daerah tersebut sangatlah dinamis dan mendorong terjadinya pergerakan penduduk cepat.

Kepadatan penduduk menunjukkan banyaknya penduduk perkilometer persegi. Tingkat kepadatan penduduk dikecamatan Tamalatea tahun 2016 sebesar 723 jiwa/km<sup>2</sup>. Ditinjau menurut desa/kelurahan, maka kepadatan penduduk tertinggi adalah dikelurahan Tamanroya yaitu sekitar 1.750 jiwa/ km<sup>2</sup>, menyusul kelurahan Tonrokassi sekitar 1.123 jiwa/km<sup>2</sup>, dan Desa Bontosunggu sekitar 1.102 jiwa/km<sup>2</sup>. selanjutnya desa/kelurahan dengan kepadatan penduduk paling rendah adalah di Kelurahan Tonrokassi Timur sekitar 474 jiwa/km<sup>2</sup>.

c. Visi, Misi dan Motto Puskesmas Tamalatea

1. **Visi :** Mewujudkan Pelayanan Kesehatan Yang Bermutu & Profesional Menuju Kecamatan Tamalatea yang Sehat, Bersih & Sejahtera.

2. **Misi :**

- 1) Menyelenggarakan pelayanan kesehatan yang bermutu dan merata.
- 2) Meningkatkan kualitas pelayanan melalui pengembangan SDM & peningkatan sarana pelayanan kesehatan
- 3) Pemberdayaan Masyarakat dalam pembangunan berwawasan kesehatan

- 4) Meningkatkan promosi kesehatan masyarakat untuk berperilaku hidup bersih dan sehat
- 5) Peningkatan tata kelola manajemen puskesmas yang baik.

### 3. Motto dan Tata Nilai

- 1) Motto Pelayanan “*Sipakala ’biri*” (saling menghargai)
- 2) Tata Nilai : IKHLAS “Integritas, Kerjasama Tim, Harapan, Loyalitas, Amanah, Senyum, Sapa, Salam, Sopan dan Santun.

#### d. Jenis – jenis pelayanan di Puskesmas Tamalatea

##### a. Upaya kesehatan perorangan (UKP), kefarmasian dan laboratorium.

1. Pelayanan pemeriksaan umum
2. Pelayanan kesehatan gigi dan mulut
3. Pelayanan kesehatan ibu dan anak
4. Pelayanan keluarga berencana (KB)
5. Pelayanan gawat darurat
6. Pelayanan gizi
7. Pelayanan imunisasi
8. Pelayanan kefarmasian
9. Pelayanan laboratorium
10. Pelayanan persalinan
11. Pelayanan rawat inap

##### b. Upaya kesehatan masyarakat (UKM) Esensial

1. Pelayanan promosi kesehatan

2. Pelayanan UKS
  3. Pelayanan kesehatan lingkungan
  4. Pelayanan gizi masyarakat
  5. Pelayanan pencegahan dan pengendalian penyakit
  6. Pelayanan keperawatan kesehatan masyarakat
- c. Upaya kesehatan masyarakat (UKM) pengembangan
1. Pelayanan kesehatan gigi masyarakat
  2. Pelayanan kesehatan lanjut usia
  3. Pelayanan posyandu balita
  4. Pelayanan kelas ibu hamil
- d. Pelayanan administrasi
1. Surat keterangan sehat
  2. Surat keterangan sakit
  3. DII
- e. Struktur Organisasi

## STRUKTUR ORGANISASI TATA USAHA

### PUSKESMAS TAMALATEA

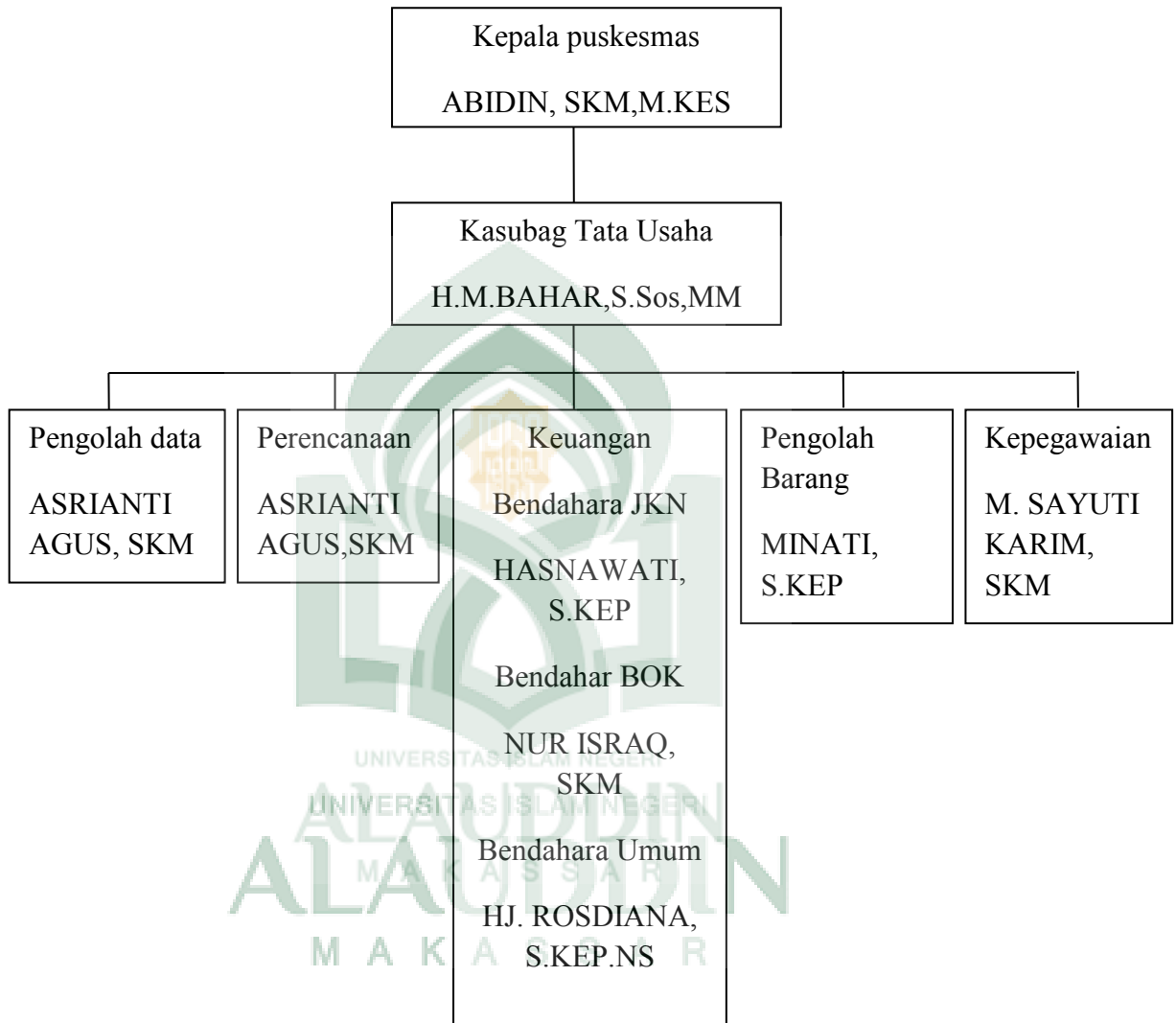

*(sumber : Puskesmas Tamalatea tahun 2014)*

## Daftar pegawai di Puskesmas Tamalatea Kabupaten Jeneponto

Pegawai	Status		Jumlah
	PNS	Sukarelawan /Honoror	
Dokter	2	-	2
Bidan	3	5	8
Perawat	16	4	20
Apoteker	2	1	3
Driver	-	1	1
Analisis Laboratorium	1	-	1
			35

(sumber : Puskesmas Tamalatea tahun 2018)

**B. Kinerja Aparatur Sipil Negara (ASN) Dalam Peningkatan Pelayanan Publik di Puskesmas Tamalatea**

Pembahasan dan analisis hasil penelitian merupakan pemaparan data dan informasi yang peneliti dapatkan dari lapangan yang kemudian disesuaikan dengan *grand theory* yang peneliti gunakan dalam penelitian ini. *Grand theory* yang digunakan adalah teori menurut Sendow yaitu :



### 1. *Quality*

*Quality* adalah tingkat sejauh mana proses atau hasil pelaksanaan kegiatan mendekati kesempurnaan atau mendekati tujuan yang diharapkan. Mutu yang dihasilkan mencerminkan pengukuran tingkat kepuasan seberapa baik penyelesaiannya. Berdasarkan skor/ bobot kemampuan pegawai dibuat kriteria dengan menggunakan skala interpretasi skor dengan ketentuan sebagai berikut :

- a) Skor = 81% - 100% Kriteria kinerja = Sangat Baik
- b) Skor = 61% - 80% Kriteria kinerja = Baik
- c) Skor = 41% - 60% Kriteria kinerja = Cukup Baik
- d) Skor = 21% - 40% Kriteria kinerja = Kurang Baik
- e) Skor = 0 % - 20 % Kriteria kinerja = Tidak Baik

Berikut peneliti sajikan tabel capaian kualitas kinerja yang dihasilkan oleh pegawai puskesmas Tamalatea Kabupaten Jeneponto satu tahun terakhir :

Bulan	Pasien/ Pengunjung Masuk	Jumlah Pasien/ Pengunjung		Pasien/Pengunjung Keluar	Jumlah Pasien/ Pengunjung	
		L	P		L	P
		Januari	521		171	350
Februari	602	247	355	602	247	355
Maret	525	247	278	525	247	278

April	510	158	352	510	158	352
Mei	502	177	325	502	177	325
Juni	520	210	310	520	210	310
Juli	585	258	327	585	258	327
Agustus	610	283	327	610	283	327
September	612	249	363	612	249	363
Oktober	515	150	365	515	150	365
November	542	263	279	542	263	279
Desember	581	224	357	581	224	357
<b>Jumlah</b>	6.625					
<i>Jumlah persentase</i>	55.203 %					

(Sumber : Data kunjungan puskesmas Tamalatea tahun 2017)

Berikut juga hasil dari wawancara dengan narasumber peneliti mengenai kualitas pekerjaan yang dihasilkan oleh pegawai puskesmas Tamalatea Kabupaten Jeneponto :

“kalau ditanya soal kualitas pekerjaan pegawai saya dipuskesmas sudah bagus, Cuma masih perlu adanya peningkatan, seperti kedisiplinannya pegawai disini , salah satunya kita utamakan sumber daya manusianya dari kedisiplinan dan integritasnya dalam menyelesaikan pekerjaan,”<sup>2</sup>

<sup>2</sup> Abidin, SKM.,M.Kes, (51 Tahun), Kepala Puskesmas, wawancara, diPuskesmas Tamalatea Kabupaten Jeneponto, tanggal 27 Maret 2018

“kalau pergia periksa disini (puskesmas) biasa cepat jaki nalayani karena jam 8 terbuka pendaftaran biasa jam 8 juga langsung maki nalayani jadi biasa tidak lama jaki menunggu.”<sup>3</sup>

”ituji saya kalau antriki biasa lama sekali, baru terkadang kalau lewatmi nomor antrianta tidak nalayani maki lagi haruski lagi ambil nomor antrian baru.”<sup>4</sup>

Dari hasil penilaian skor dan wawancara bisa dianalisa bahwa kualitas kerja yang dihasilkan pegawai sudah cukup baik, tetapi masih perlu perbaikan perbaikan dalam pelaksanaan tugas agar lebih maksimal sehingga kualitas pekerjaan meningkat. Secara otomatis jika kualitas pelayanan meningkat maka kepuasan masyarakat akan meningkat pula dan menambah kepercayaan masyarakat

## 2. *Quantity*

*Quantity* adalah jumlah yang harus dicapai atau dihasilkan, misalnya jumlah rupiah, jumlah unit, jumlah siklus kegiatan yang diselesaikan. Hal ini dapat dilihat dari hasil kerja pegawai dalam kerja penggunaan waktu tertentu dan kecepatan dalam menyelesaikan tugas dan tanggung jawabnya. Dalam konteks kinerja pegawai Puskesmas berdasarkan acuan tercapai atau tidaknya target yang ditentukan oleh pimpinan kepada stafnya.

---

<sup>3</sup> Sawani, (60 Tahun), Masyarakat/pasien, *wawancara*, diPuskesmas Tamalatea Kabupaten Jeneponto, tanggal 27 Maret 2018

<sup>4</sup> Cia, (35 Tahun), Masyarakat/pasien, *wawancara*, diPuskesmas Tamalatea Kabupaten Jeneponto, tanggal 27 Maret 2018

Berikut peneliti sajikan tabel capaian kuantitas kinerja yang dihasilkan oleh pegawai puskesmas Tamalatea Kabupaten Jeneponto satu bulan terakhir :

<b>Hari</b>	<b>Jumlah Pasien/ pengunjung Masuk</b>	<b>Jumlah Pasien/ Pengunjung Keluar/ layanan</b>	<b>Jumlah per Hari</b>	<b>Jumlah Per Minggu</b>
<i>Minggu Pertama</i>				
Senin	-	-	-	244
Selasa	-	-	-	
Rabu	47	47	94	
Kamis	41	41	82	
Jumat	32	32	64	
Sabtu	2	2	4	
Minggu	-	-	-	
<i>Minggu Kedua</i>				
Senin	52	52	104	466
Selasa	43	43	86	
Rabu	40	40	80	
Kamis	56	56	112	

Jumat	42	42	84	
Sabtu	-	-	-	
Minggu	-	-	-	
<i>Minggu Ketiga</i>				
Senin	32	32	64	416
Selasa	53	53	106	
Rabu	44	44	88	
Kamis	37	37	74	
Jumat	42	42	84	
Sabtu	-	-	-	
Minggu	-	-	-	
<i>Minggu Keempat</i>				
Senin	44	44	88	456
Selasa	56	56	112	
Rabu	47	47	94	
Kamis	50	50	100	
Jumat	30	30	60	
Sabtu	1	1	2	
Minggu	-	-	-	
<i>Minggu Kelima</i>				
Senin	56	56	112	292

Selasa	49	49	98	
Rabu	41	41	82	
<b>Jumlah</b>	1.874			

(Sumber : Data kunjungan puskesmas Tamalatea Bulan Januari tahun 2018)

Berikut juga hasil wawancara peneliti yang akan peneliti paparkan mengenai sejauh mana pegawai menyelesaikan target pekerjaannya. Berikut peneliti paparkan hasil wawancara dari pihak pimpinan :

“kalau ditanya sudah sesuai apa tidaknya insyaAllah kita semua sudah kita coba sudah sesuai dengan tugas pokok dan fungsinya sesuai jabatannya, dan wewenangnya masing- masing kemudian kita coba upayakan kalau dari staf juga mengerjakan hal- hal yang spesifik sehingga jelas apa yang dikerjakan. Selain itu pekerjaan dilaksanakan seefektif mungkin. Juga pembagian beban kerja juga sudah merata kepada seluruh staf. Jadi insyaAllah sudah sesuai dengan beban kerjanya masing- masing. Dan kalau mengenai bobot kerjanya sudah dikerjakan semua”<sup>5</sup>

Berdasarkan tabel dan hasil wawancara tersebut, pelaksanaan pekerjaan sudah berdasarkan standar kerja atau tupoksi masing- masing pegawai, dan penyelesaian pekerjaan pun sudah dilaksanakan secara efektif dan pembagian beban kerja sudah merata keseluruh staf yang ada.

### 3. *Timelines*

*Timelines* adalah tingkat sejauh mana suatu kegiatan diselesaikan pada waktu yang dikehendaki, dengan memperhatikan koordinasi output lain serta waktu yang

---

<sup>5</sup> Abidin, SKM.,M.Kes, (51 Tahun), Kepala Puskesmas, wawancara, diPuskesmas Tamalatea Kabupaten Jeneponto, tanggal 27 Maret 2018

tersedia untuk kegiatan lain. Dalam wawancara berikut peneliti akan paparkan mengenai sejauh mana pegawai menyelesaikan waktu pekerjaannya. Berikut peneliti paparkan hasil wawancara dari pihak pimpinan :

”Dalam menyelesaikan pekerjaan, misalnya pendaftaran pelayanan dimulai jam 8 pagi sampai jam 2 siang, tetapi pelayanan jam 8 sampai jam 4 sore targetnya semua yang melakukan pendaftaran layanan harus semua mendapatkan pelayanan atau pemeriksaan. Beda lagi dengan pekerja yang ada dilapangan, ada yang namanya amuntuli (bertamu) dimana amuntuli dilakukan oleh pegawai kita kepada masyarakat desa yang tidak bisa datang langsung kepuskesmas, biasanya yang melakukan amuntuli (bertamu) ini pihak pusat pelayanan terpadu (Pustu) yang ada didesa desa. Dan ini dilakukan setiap harinya. Memang pelayanan kita seperti ini targetnya adalah agar masyarakat dapat menikmati pelayanan kesehatan dimana saja.”<sup>6</sup>

“iye, kalau mendaftari jaki sebelum jam 2 naperiksa jaki, cuman ituji antria yang biasa bikin lamaki disini, iye adaji biasa pihak puskesmas datang kekampung nasantik imuniasasi itu beja-beja (anak bayi).”<sup>7</sup>

Dari wawancara tersebut, peneliti dapat menganalisa bahwa pegawai dalam menyelesaikan waktu pekerjaannya sudah cukup optimal. Penyelesaian pekerjaan merupakan hal yang wajib terlaksana demi terciptanya organisasi yang efektif dalam pencapaian tujuan.

---

<sup>6</sup> Abidin, SKM.,M.Kes, (51 Tahun), Kepala Puskesmas, wawancara, diPuskesmas Tamalatea Kabupaten Jeneponto, tanggal 27 Maret 2018

<sup>7</sup> Sawani, (60 Tahun), Masyarakat/pasien, wawancara, diPuskesmas Tamalatea Kabupaten Jeneponto, tanggal 27 Maret 2018

#### 4. *Cost- effectiveness*

*Cost- effectiveness* adalah tingkat sejauh mana penggunaan sumberdaya organisasi (manusia, keuangan, teknologi, material) yang dimaksimalkan untuk mencapai hasil tertinggi atau pengurangan kerugian dari setiap unit penggunaan sumberdaya. Berikut peneliti paparkan hasil wawancara terkait masalah sejauh mana penggunaan sumber daya organisasi (kelompok) dalam penyelesaian pekerjaan.

“kita memberikan tugas dan tanggung jawab yang sesuai dengan latar belakang pendidikannya masing- masing, artinya dia sama- sama mengerjakan pekerjaan yang ada dan menutupi pekerjaan teman yang kebetulan sedang berhalangan hadir.”<sup>8</sup>

“kalau saya liat belum baguspi kerjasamanya, karena kadang biasa yang honorji rajin kuliati melayani, baru kadang juga dua orangji biasa membantu kalau ada lahiran, biasanya kan 3 atau sampai 4 orang yang membantu proses lahiran.”<sup>9</sup>

Dari hasil wawancara tersebut, peneliti bisa menganalisa bahwa kerjasama pegawai belum berjalan efektif, karena masih ada keluhan dari warga terkait kerjasama dalam bidang persalinan. Warga merasakan bahwa hal tersebut merupakan bentuk suatu kerjasama yang kurang baik antar pegawai.

---

<sup>8</sup> Abidin, SKM.,M.Kes, (51 Tahun), Kepala Puskesmas, *wawancara*, diPuskesmas Tamalatea Kabupaten Jeneponto, tanggal 27 Maret 2018

<sup>9</sup> Cia, (35 Tahun), Masyarakat/pasien, *wawancara*, diPuskesmas Tamalatea Kabupaten Jeneponto, tanggal 27 Maret 2018



### 5. *Need for supervision*

*Need for supervision* adalah tingkat sejauhmana seseorang pekerja dapat melaksanakan suatu fungsi pekerjaan tanpa memerlukan pengawasan seorang supervisor untuk mencegah tindakan yang kurang diinginkan. Dalam hal ini pegawai harus memiliki semangat untuk melaksanakan tugas tugas dalam memperbesar tanggungjawabnya. Berikut peneliti paparkan hasil wawancara mengenai pelaksanaan pekerjaan tanpa adanya pengawasan dari supervisor atau pimpinan :

“biasanya jika saya tidak hadir ditempat saya kadang menelfon pegawai saya dalam melakukan pengawasan, jadi biarpun saya tidak masuk kekantor karena lain hal biasanya saya melakukan pengawasan lewat via telfon.”<sup>10</sup>

“iye biar tidak masuk kantorki pak Abidin bagusji pelayanan, sepertiji biasanya jam 8 terbukami pendaftaran,”<sup>11</sup>

Dari wawancara tersebut, peneliti menganalisa bahwa kelebihan utama dalam pelayanan yaitu adanya perhatian dalam pengawasan, hal ini menjadi sangat penting karena posisi pegawai sebagai pelayan masyarakat, adanya pengawasan membuat proses pelayanan berjalan dengan baik.

---

<sup>10</sup> Abidin, SKM.,M.Kes, (51 Tahun), Kepala Puskesmas, wawancara, diPuskesmas Tamalatea Kabupaten Jeneponto, tanggal 27 Maret 2018

<sup>11</sup> Cia, (35 Tahun), Masyarakat/pasien, wawancara, diPuskesmas Tamalatea Kabupaten Jeneponto, tanggal 27 Maret 2018

## 6. *Interpersonal impact*

*Interpersonal impact* adalah tingkat sejauh mana karyawan memelihara harga diri, nama baik dan kerja sama diantara rekan kerja dan bawahan. Berikut hasil wawancara yang peneliti dapatkan mengenai hal tersebut :

“saya pikir pada dasarnya karyawan memang harus memelihara diri, menjaga diri, menjaga nama baik puskesmas dan harus saling kerja sama maupun saling menghargai antara rekan kerja dan bawahan, saya kira untuk saling menghargai sudah cukup baguslah sesama rekan kerja dan bawahan terlepas dari pada itu semua tentunya ada beberapa hal yang menjadi alasannya. Kalau untuk kerja samanya itu sendiri saya kira kita sudah memberikan tanggung jawabnya masing-masing dalam melakukan dan menyelesaikan pekerjaannya”<sup>12</sup>

“saya kira untuk saling menghargainya sesama pegawai sudah terlihat, cuman kalau untuk dibidang kerjasamanya saya kira belumpi karena itumi tadi kalau ada orang lahiran hanya dua orangji disitu membantu,”<sup>13</sup>

Dari wawancara tersebut, peneliti menganalisa bahwa dalam memelihara kerjasama dalam pekerjaan masih terjadi tumpang tindih, hal ini dikarenakan kurangnya kerjasama antar pegawai dalam melakukan proses pelayanan.

---

<sup>12</sup> Abidin, SKM.,M.Kes, (51 Tahun), Kepala Puskesmas, wawancara, diPuskesmas Tamalatea Kabupaten Jeneponto, tanggal 27 Maret 2018

<sup>13</sup> Cia, (35 Tahun), Masyarakat/pasien, wawancara, diPuskesmas Tamalatea Kabupaten Jeneponto, tanggal 27 Maret 2018

***C. Faktor-Faktor yang Menghambat Kinerja Aparatur Sipil Negara (ASN)  
Dalam Peningkatan Kualitas Pelayanan Publik di Puskesmas Tamalatea  
Kabupaten Jeneponto***

Pelaksanaan suatu kegiatan jelas akan mendapati kesulitan dalam menghadap objeknya, didalam kinerja aparatur sipil Negara (ASN) tentunya melaksanakan tugas dan tanggungjawabnya dalam pelayanan publik tentu tidak terlepas dari yang namanya kesulitan, berikut ini beberapa faktor penghambat yang ditemui atau yang dirasakan para pegawai dalam pelayanan publik.

**1. Sarana dan Prasarana**

Sarana dan prasarana penunjang yang ada di Puskesmas Tamalatea masih kurang memadai, hal ini diperkuat dengan wawancara yang dilakukan oleh peneliti dan kepala Puskesmas Tamalatea :

“iya kalau untuk faktor penghambatnya dalam melayani masyarakat biasanya kita terkendala dilistrik dan jaringan wifi, karena terkadang listriknya tiba tiba mati, ini mungkin karena kilometer yang kita pakai sudah tidak kuat dayanya dan juga jaringan wifi biasa jelek. Ini kan sekarang kalau kita mau melakukan rujukan ke Rumah Sakit Lanto Daeng Pasewang kan kita hanya mengisi formulir lewat via online saja tapi ini biasanya kita terkendala dijaringan wifi, jadi kalau sudah begitu kita pake yang manual saja.”<sup>14</sup>

---

<sup>14</sup> Abidin, SKM.,M.Kes, (51 Tahun), Kepala Puskesmas, wawancara, diPuskesmas Tamalatea Kabupaten Jeneponto, tanggal 27 Maret 2018

Jadi berdasarkan wawancara diatas peneliti menganalisa bahwa yang menjadi salah satu faktor penghambat dalam melayani proses pelayanan yaitu sarana yang masih kurang memadai seperti listrik yang terkadang tiba tiba mati,hal ini bisa menyebabkan adanya kerugian terhadap pasien dan pengunjung lainnya. Dan juga jaringan wifi yang terkadang tidak bagus, hal ini tidak terlalu berimbas terhadap pasien tetapi memperlambat proses pelayanan jika ingin melakukan rujukan.

## **2. Keterbatasan Obat-Obatan**

Dalam melakukan pelayanan kesehatan, tentunya obat merupakan hal yang paling urgent dalam suatu pelayanan dibidang kesehatan. Keterbatasan obat- obatan yang dialami oleh Puskesmas Tamalatea menjadi salah satu lambannya proses pelayanan, hal ini diperkuat dengan wawancara yang dilakukan oleh peneliti dengan kepala Puskesmas Tamalatea :

“disini juga kita biasanya kekurangan obat- obatan, terkadang dari dinas kesehatan lambat mengirim dan juga biasa dana yang untuk pengadaan obat biasanya kita lambat dapat dari dinas kesehatan, jadi biasanya kami menyuruh keluarga pasien untuk membeli obat diApotek diluar saja kalau itu memang sudah tidak ada. Tapi selama ini memang pernah tetapi tidak sering jadi terkadang kita hanya terbatas obatnya saja bukan habis secara total.”<sup>15</sup>

Berdasarkan penjelasan wawancara diatas, yang menjadi faktor penghambatnya adalah keterbatasan obat obatan yang belum lengkap untuk memperlancar proses pelayanan.

---

<sup>15</sup> Abidin, SKM.,M.Kes, (51 Tahun), Kepala Puskesmas, *wawancara*, diPuskesmas Tamalatea Kabupaten Jeneponto, tanggal 27 Maret 2018

### 3. Kurangnya Tenaga Kesehatan

Hampir semua lini pelayanan tak luput dari terjangan ketidakpuasan masyarakat. Tenaga kesehatan merupakan lini terdepan dalam sebuah rumah sakit atau pusat kesehatan lainnya, kurangnya tenaga kesehatan menjadi salah satu faktor lambannya pelayanan di Puskesmas Tamalatea kabupaten Jeneponto, hal ini diperkuat dengan wawancara yang dilakukan oleh peneliti dengan kepala Puskesmas Tamalatea :

“memang kita kekurangan tenaga kesehatan disini, terutama dokter. Dulunya disini ada dua orang dokter, Cuma yang satu melanjutkan pendidikannya kemakassar. Kalau yang satunya lagi dia tidak stand by disini, adanya di Rumah Sakit Umum, nanti kalau ada apa- apa baru kita telfon, tapi kalau misalnya sakitnya bisa ditangani biasa saya yang periksa itu pasien”<sup>16</sup>

Berdasarkan wawancara diatas peneliti menganalisa bahwa yang menjadi salah satu faktor penghambat dalam melayani proses pelayanan yaitu kurangnya tenaga medis atau tenaga kesehatan, terutama dokter yang masih kurang. Hal ini akan berimbas kepada pasien jika pertolongan dokter terlambat.

---

<sup>16</sup> Abidin, SKM.,M.Kes, (51 Tahun), Kepala Puskesmas, *wawancara*, diPuskesmas Tamalatea Kabupaten Jeneponto, tanggal 27 Maret 2018

## **BAB V**

### **PENUTUP**

#### ***A. Kesimpulan***

Berdasarkan hasil penelitian tentang kinerja aparatur sipil negara (ASN) dalam peningkatan kualitas pelayanan publik di Puskesmas Tamalatea dapat ditarik kesimpulan sebagai berikut :

1. Kinerja Aparatur Sipil Negara (ASN) Dalam Peningkatan Kualitas Pelayanan Publik di Puskesmas Tamalatea.
  - a. Kualitas kerja yang dihasilkan pegawai sudah cukup optimal, tetapi masih perlu perbaikan dalam pelaksanaan tugas agar lebih maksimal sehingga kualitas pekerjaan meningkat. Waktu pegawai dalam menyelesaikan target penyelesaian pekerjaan merupakan hal yang wajib terlaksana demi terciptanya organisasi yang efektif dalam pencapaian tujuan. Kelebihan utama dalam pelayanan yaitu adanya perhatian dalam pengawasan, hal ini menjadi sangat penting karena posisi pegawai sebagai pelayan masyarakat, dengan pengawasan membuat proses pelayanan berjalan dengan baik.
  - b. Kinerja pegawai dinilai cukup baik di Puskesmas Tamalatea Kabupaten Jeneponto ditandai dengan kemampuan pegawai dalam menyelesaikan pekerjaan dan juga tingginya rasa tanggungjawab sebagai pelayan

masyarakat, tetapi masih perlu perhatian dan perbaikan dalam proses pelayanan agar lebih maksimal.

2. Faktor-Faktor yang Menghambat Kinerja Aparatur Sipil Negara (ASN) Dalam Peningkatan Kualitas Pelayanan Publik di Puskesmas Tamalatea Kabupaten Jeneponto.

- a. Sarana dan prasarana, sarana yang masih kurang memadai seperti listrik yang terkadang tiba tiba mati, hal ini bisa menyebabkan adanya kerugian terhadap pasien dan pengunjung lainnya. Dan juga jaringan wifi yang terkadang tidak bagus.
- b. Keterbatasan obat- obatan, obat merupakan hal yang paling urgent dalam suatu pelayanan dibidang kesehatan. Keterbatasan obat- obatan yang dialami oleh Puskesmas Tamalatea menjadi salah satu lambannya proses pelayanan.
- c. Kurangnya tenaga kesehatan, Tenaga kesehatan merupakan lini terdepan dalam sebuah rumah sakit atau pusat kesehatan lainnya, kurangnya tenaga kesehatan menjadi salah satu faktor lambannya pelayanan di Puskesmas Tamalatea kabupaten Jeneponto

## **B. Implikasi Penelitian**

Ada beberapa saran dari peneliti yaitu sebagai berikut :

1. Untuk meningkatkan kualitas pekerjaan pegawai maka pegawai harus diberikan pelatihan secara khusus terkait dengan keahlian dan tugasnya, kemudian membangun antar rekan kerja dan bawahan dalam bentuk kekeluargaan sehingga pegawai bisa merasa lebih dekat.
2. Untuk meningkatkan motivasi kerja pegawai, maka pimpinan memberikan penghargaan kepada pegawai yang memiliki kemampuan dan prestasi.
3. Untuk meningkatkan kerja sama sesama rekan kerja maka pembagian tugas pekerjaan harus dijelaskan kepada pegawai agar tidak terjadi tumpang tindih dalam melaksanakan tugas dan tanggung jawabnya.





## DAFTAR PUSTAKA

### A. BUKU

- Sendow. *Pengukuran Kinerja Karyawan*. Jakarta: Gunung Agung. 2007
- Hadiyansyah, *kualitas pelayanan public: konsep, dimensi, indicator. Dan implementasinya*, Yogyakarta : gava media, 2011.
- Achmad, Mansyur. *Teori- Teori Mutakhir Administrasi Publik*. Yogyakarta: Rangkang education. 2010
- Fandy Tjiptono. *Service Manajemen Mewujudkan Layanan Prima*, Yogyakarta: Penerbit Andi, 2008
- S. Pantja Djati dan Erna Ferrinadewi, *Pentingnya Karyawan dalam Pembentukan Kepercayaan Konsumen Terhadap Perusahaan Jasa (Suatu Kajian dan Proposis)*. *Jurnal Kewirausahaan dan Manajemen*, vol.6. No.2 pp. 114-122.
- Simamora, Henry, *Manajemen Sumber Daya Manusia*, STIE YKPN, Jakarta: Bumi Aksara. 1995
- Robbins, Stephan P, *Perilaku Organisasi, Edisi Bahasa Indonesia*, Jakarta : Pringhalindo, 1996
- Mohammad As'ad. *Psikologi Industry. Edisi Keempat*, Yogyakarta: Penerbit Liberty, 1995
- Kencana, Inu.. *Ilmu Administrasi Publik*. Jakarta: PT. Rineka Cipta, 2006
- Shadily, Hasan, *Ensiklopedia Bahasa Indonesia*. Ichtibar Baru-Van Hoevedan Elsevier Publishing projects, 1980
- Mahsun, M, *Pengukuran Kinerja Sektor Publik*. Yogyakarta : BPFE. 2006
- Etzioni, Amitai, *Organisasi- Organisasi Modern*, Jakarta: UI Press, 1985
- Malayu S.P Hasibuan. *Manajemen Dasar, Pengertian dan Masalah*, Buku I, Jakarta : CV. Haji Masagung. 1999
- Mahmudi. *Manajemen Kinerja Sektor Publik*. Yogyakarta : UPP AMP YKPN. 2005

- Dwiyanto, Agus. *Reformasi Birokrasi Publik di Indonesia*. UGM Press. Yogyakarta. 2006
- Prabu, Mangkunegara Anwar. *Evaluasi Kinerja SDM*. Bandung : Refika Aditama. 2005
- Sedarmayanti, *Manajemen Sumber Daya Manusia*. Bandung : PT. Refika Aditama 2007
- .....*Manajemen Sumber Daya Manusia Birokrasi dan Manajemen Pegawai Negeri Sipil*. Bandung : PT Refika Aditama. 2010
- .....*Good Governance : Dalam Rangka Otonomi Daerah Upaya Membangun Organisasi Efektif dan Efisien melalui Restrukturisasi dan Pemberdayaan, Ed 1*, Bandung : Mandar Maju. 2003
- Sinambela, Lijan Poltak. *Reformasi Pelayanan Publik*. Jakarta : Bumi Aksara. 2006
- H.A.S. Moenir. *Manajemen Pelayanan Umum di Indonesia*. Jakarta: PT. Bumiaksara. 2006
- Sugiyono. *Metode Penelitian Kuantitatif Kualitatif dan R&B*. bandung : Alfabeta. 2008
- .....*Memahami Penelitian Kualitatif*. Bandung : CV. Alfabeta
- Sugiyono, *Metode Penelitian Kualitatif*. Jakarta : Bima Aksara. 2006
- Mile, M.B dan Huberman, A.M, *Analisis Data Kualitatif*. Jakarta: UI Perss. 1992
- Nata Abuddin, *Metodologi Studi Islam*. Cet II: Jakarta: Raja Grafindo Persada,1998

## B. SUMBER LAIN

- Kementerian Agama RI, *Al-Qur'an Terjemah Tafsiriyah* (Cet. IV; Yogyakarta: Ma'had Nabawi, 2013).
- Republik Indonesia, *Keputusan Menpan No: 63 Tahun 2003 tentang Pedoman Umum Penyelenggaraan Pelayanan Publik*
- Keadaan Geografi, *Portal Resmi BKDD Jeneponto*.  
<http://jenepontokab.go.id/profile.php> (Diakses pada tanggal 2 Oktober 2017) pukul 19.00 WITA

Acuan Penelitian Terdahulu :

Skripsi Dwi Dianawati tahun 2011, dengan judul Optimalisasi Kinerja Aparat dalam Meningkatkan Pelayanan Kartu Keluarga di kecamatan Balaraja Kabupaten Tangerang

Skripsi Nesya Ayu Wardhani tahun 2012, dengan junalisis Kinerja Pegawai di Sekretariat DPRD Provinsi Banten



# LAMPIRAN - LAMPIRAN



Foto : Dokumentasi Puskesmas Tamalatea Kabupaten Jeneponto



MAKASSAR

## CURRICULUM VITAE



Peneliti dilahirkan di Desa Kaluku Kec. Batang Kabupaten Jeneponto pada tanggal 04 February 1996, dari ayah yang bernama H. Syamsuddin dan ibu bernama Hj. Bungaraja. Peneliti merupakan anak keempat dari empat bersaudara.

Tahun 2002 memulai pendidikan di Sekolah Dasar Negeri Nomor 89 Kaluku, kemudian pada Tahun 2008 melanjutkan Sekolah Menengah Pertama di SMP Neg. 1 Batang, dan Pada tahun 2011 melanjutkan pendidikannya ke Sekolah Menengah Atas di SMA Neg. 1 Binamu Kabupaten Jeneponto jurusan Ilmu Pengetahuan Sosial.

Setelah tamat SMA, peneliti bekerja sebagai fotografer di Ichal'K Studio sampai sekarang. Selanjutnya melanjutkan studi di Universitas Islam Negeri Alauddin Makassar pada tahun 2014 dengan jalur UMM pada jurusan Ilmu Hukum Fakultas Syariah dan Hukum. Sebelum menyelesaikan studi di Universitas Islam Negeri Alauddin Makassar, peneliti telah memasuki beberapa organisasi ekstra kampus seperti HPMT (Himpunan Pelajar Mahasiswa Turatea) Komisariat UIN ALAUDDIN MKS dan MBH (Mahasiswa Berpendidikan Hukum) dan diberi tanggungjawab untuk menjabat sebagai Ketua Dewan Pimpinan Jurusan Ilmu Hukum (DPJ IH) MBH dan Sekretaris Umum (Sekum) MBH periode 2016-2017, serta Unit Kegiatan Khusus Pramuka UIN Alauddin Makassar.