

**EFEKTIVITAS PENERAPAN STRATEGI PEMBELAJARAN PQ4R
(*PREVIEW, QUESTION, READ, REFLECT, RECITE AND REVIEW*)
TERHADAP KEMAMPUAN PEMAHAMAN KONSEP DAN
KEMAMPUAN REPRESENTASI MATEMATIS SISWA
KELAS VII MTSN 1 KOTA MAKASSAR**



Skripsi

*Diajukan untuk Memenuhi Salah Satu Syarat Meraih Gelar Sarjana
Pendidikan (S.Pd) pada Prodi Pendidikan Matematika
Fakultas Tarbiyah dan Keguruan
UIN Alauddin Makassar*

Oleh

NURUL FAHRIANI F
NIM : 20700114034

**PROGRAM STUDI PENDIDIKAN MATEMATIKA
FAKULTAS TARBIYAH DAN KEGURUAN
UNIVERSITAS ISLAM NEGERI ALAUDDIN MAKASSAR
2018**

PERNYATAAN KEASLIAN SKRIPSI

Mahasiswa yang bertanda tangan di bawah ini:

Nama : Nurul Fahriani F
NIM : 20700114034
Tempat/Tgl Lahir : Ujung Pandang, 08 Desember 1995
Jur/Prodi Konsentrasi : Pendidikan Matematika
Fakultas/Program : Tarbiyah dan Keguruan
Alamat : Jl. Toddopuli XI No.14
Judul : Efektivitas Penerapan Strategi Pembelajaran PQ4R
(*Preview, Question, Read, Reflect, Recite and Review*)
terhadap Kemampuan Pemahaman Konsep dan
Kemampuan Representasi Matematis Siswa Kelas VII
MTsN 1 Kota Makassar.

Menyatakan dengan sesungguhnya dan penuh kesadaran bahwa skripsi ini benar adalah hasil karya sendiri. Jika di kemudian hari terbukti bahwa ia merupakan duplikat, tiruan, plagiat, atau dibuat oleh orang lain, sebagian atau seluruhnya, maka skripsi dan gelar yang diperoleh karenanya batal oleh hukum.

Makassar, 2 November 2018

Penyusun



NURUL FAHRIANI F

NIM: 20700114034

PERSETUJUAN PEMBIMBING

Pembimbing penulisan skripsi Saudari **Nurul Fahrani F**, NIM: 20700114034, mahasiswa Jurusan Pendidikan Matematika pada Fakultas Tarbiyah dan Keguruan UIN Alauddin Makassar, setelah meneliti dan mengoreksi secara seksama skripsi berjudul, "Efektivitas Penerapan Strategi Pembelajaran PQ4R (*Preview, Question, Read, Reflect, Recite and Review*) terhadap Kemampuan Pemahaman Konsep dan Kemampuan Representasi Matematis Siswa Kelas VII MTsN 1 Kota Makassar" memandang skripsi tersebut telah memenuhi syarat-syarat ilmiah dan dapat disetujui untuk diajukan ke sidang munaqasyah.

Demikian persetujuan ini diberikan untuk diproses lebih lanjut.

Makassar, 6 November 2018

Pembimbing I



Nur Khalisah Latuconsina, S.Ag., M.Pd.
NIP. 19710831 199703 2 003

Pembimbing II



Sri Sulasteri, S.Si., M.Si.
NIP. 19821221 200501 2 002

PENGESAHAN SKRIPSI

Skripsi yang berjudul: "Efektivitas Penerapan Strategi Pembelajaran PQ4R (*Preview, Question, Read, Reflect, Recite and Review*) terhadap Kemampuan Pemahaman Konsep dan Kemampuan Representasi Matematis Siswa Kelas VII MTsN 1 Kota Makassar", yang disusun oleh saudari Nurul Fabriani F., NIM: 20700114034 Mahasiswa Program Studi Pendidikan Matematika pada Fakultas Tarbiyah dan Keguruan UIN Alauddin Makassar, telah diuji dan dipertahankan dalam sidang munaqasyah yang diselenggarakan pada hari **Senin, 19 November 2018 M**, bertepatan dengan **11 Rabiul Awal 1440 H**. Dinyatakan diterima sebagai salah satu syarat untuk memperoleh gelar Sarjana Pendidikan pada Fakultas Tarbiyah dan Keguruan, Prodi Pendidikan Matematika, dengan beberapa perbaikan.

Samata-Gowa, 19 November 2018 M
11 Rabiul Awal 1440 H

DEWAN PENGUJI (SK. Dekan No. 3091 Tahun 2018)

KETUA	: Dr. Andi Halimah, M.Pd.
SEKERTARIS	: Dr. Baharuddin, M.M.
MUNAQISY I	: Drs. Thamrin Tayeb, M.Si.
MUNAQISY II	: Mardhiah, S.Ag., M.Pd.
PEMBIMBING I	: Nur Khalisah L., S.Ag., M.Pd.
PEMBIMBING II	: Sri Sulasteri, S.Si., M.Si.

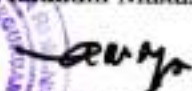

Disahkan oleh :

Dekan Fakultas Tarbiyah dan Keguruan
UIN Alauddin Makassar &

Dr. H. Muhammad Amri, Lc., M.Ag.
NIP. 19730120 200312 1 001

KATA PENGANTAR



Alhamdulillah Rabbil'Alamin penulis panjatkan kehadiran Allah swt. Rab yang Maha pengasih dan penyayang atas segala limpahan rahmat dan petunjuk-Nya sehingga penulis dapat menyelesaikan skripsi ini. Shalawat dan salam senantiasa tercurah kepada Rasulullah Muhammad saw. Sang Murabbi segala zaman, dan para sahabatnya, tabi' tabiin serta orang-orang yang senantiasa ikhlas berjuang di jalanNya.

Dengan penuh kesadaran dan dari lubuk hati yang paling dalam penulis menyampaikan permohonan maaf dan ucapan terima kasih kepada kedua orang tua telah membesarkan, mendidik dan membina penulis dengan penuh kasih serta senantiasa memanjatkan doa-doanya untuk penulis, dan kepada saudara tercinta yang telah dengan sabar dan ikhlas selalu memotivasi serta mendoakan penulis dalam penyelesaian skripsi dan ikut merasakan jatuh bangunnya penulis dalam penyelesaian skripsi ini.

Begitu pula penulis menyampaikan terima kasih yang sebesar-besarnya kepada :

1. Prof. Dr. H. Musafir Pababbari, M.Si. selaku Rektor UIN Alauddin Makassar, Prof. Dr. Mardan, M.Ag. selaku Wakil Rektor I, Prof. Dr. H. Lomba Sultan, M.A. selaku Wakil Rektor II, Prof. Dr. Sitti Aisyah, M.A., Ph.D. selaku Wakil Rektor III dan Prof. Dr. Hamdan Juhannis, M.A., Ph.D. selaku Wakil Rektor IV UIN Alauddin Makassar atas segala kebijakan yang dapat membantu penulis.

2. Dr. H. Muhammad Amri. Lc., M.Ag. selaku Dekan Fakultas Tarbiyah dan Keguruan, Dr. Muljono Damopolii, M.Ag. selaku Wakil Dekan Bidang Akademik, Dr. Misykat Malik Ibrahim, M.Si. selaku Wakil Dekan Bidang Administrasi Umum, Prof.Dr. H. Syahrudin, M.Pd. selaku Wakil Dekan Bidang Kemahasiswaan, beserta seluruh stafnya atas segala pelayanan yang diberikan kepada penulis.
3. Ibunda Dr. Andi Halimah, M.Pd. dan Sri Sulasteri, S.Si., M.Si. selaku ketua dan sekretaris Jurusan Pendidikan matematika, karena izin, pelayanan, kesempatan, fasilitas, dukungan dan motivasi yang diberikan kepada penulis sehingga skripsi ini dapat terselesaikan.
4. Ibunda Nur Khalisah Latuconsina, S.Ag., M.Pd. sebagai pembimbing I dan Ibunda Sri Sulasteri, S.Si., M.Si. sebagai pembimbing II yang dengan sabar membimbing dan selalu memberikan ide-ide brilian sehingga penulis dapat menyelesaikan skripsi ini.
5. Dosen-dosen fakultas Tarbiyah dan Keguruan, khususnya dosen-dosen jurusan Pendidikan Matematika, beserta staf jurusan Pendidikan Matematika.
6. Kepala Madrasah, guru, dan staf di MTsN 1 Kota Makassar dan terutama kepada ibu Khalis Wulandari, S.Pd., selaku guru matematika di MTsN 1 Kota Makassar, yang dengan sabar dan ikhlas membantu saya pada saat proses penelitian.
7. Sahabat tercinta, Syahriana, Firda, Devina Oktari Yovita, Rasna Rani, Nurfaisah, Miftahul Jannah, dan Alfi Maulidia Astari yang membantu saya selama proses perkuliahan dan membantu dalam proses penelitian saya.

8. Teman-teman seperjuangan Jurusan Pendidikan Matematika UIN Alauddin Makassar angkatan 2014 (ORD1N4T) dan terkhusus Keluarga Besar CUDET 1-2. Serta seluruh mahasiswa Jurusan Pendidikan Matematika UIN Alauddin Makassar.

Penulis berharap semoga amal baik semua pihak yang ikhlas memberikan bantuan dalam penyusunan skripsi ini mendapatkan pahala dari Allah swt. Penulis menyadari bahwa skripsi ini masih jauh dari kesempurnaan, oleh karena itu penulis mengharapkan saran dan kritik yang membangun demi kesempurnaan karya selanjutnya. Semoga karya ini dapat bermanfaat bagi kita semua.

Penulis,

NURUL FAHRIANI F
NIM: 20700114034

DAFTAR ISI

HALAMAN JUDUL.....	i
PERNYATAAN KEASLIAN SKRIPSI.....	ii
PERSETUJUAN PEMBIMBING.....	iii
PENGESAHAN SKRIPSI	iv
KATA PENGANTAR	v
DAFTAR ISI.....	viii
DAFTAR TABEL.....	x
DAFTAR GAMBAR	xii
ABSTRAK.....	xiii
BAB I PENDAHULUAN	1
A. Latar Belakang	1
B. Rumusan Masalah	8
C. Tujuan Penelitian.....	8
D. Manfaat Penelitian.....	9
BAB II TINJAUAN TEORITIK.....	11
A. Deskripsi Teori.....	11
B. Hasil Penelitian yang Relevan.....	30
C. Kerangka Pikir.....	32
D. Hipotesis Penelitian.....	35
BAB III METODOLOGI PENELITIAN	36
A. Pendekatan, Jenis dan Desain Penelitian.....	36
B. Lokasi Penelitian	37
C. Populasi dan Sampel Penelitian	37
D. Variabel Penelitian dan Defenisi Operasional Variabel.....	39
E. Teknik Pengumpulan Data	41
F. Instrumen Penelitian.....	42
G. Validitas dan Reliabilitas Instrumen	42
H. Teknik Analisis Data.....	46

BAB IV HASIL PENELITIAN DAN PEMBAHASAN.....	54
A. Hasil Penelitian	54
B. Pembahasan.....	71
 BAB V PENUTUP	 85
A. Kesimpulan.....	85
B. Saran.....	86

DAFTAR PUSTAKA

LAMPIRAN

RIWAYAT HIDUP

DAFTAR TABEL

Tabel 2.1	Langkah-Langkah Strategi Pembelajaran PQ4R.....	18
Tabel 2.2	Langkah-Langkah Pemodelan Pembelajaran dengan Penerapan Strategi Belajar PQ4R	20
Tabel 2.3	Indikator dari Representasi Matematis.....	28
Tabel 3.1	Populasi Siswa Kelas VII MTsN 1 Kota Makassar	38
Tabel 3.2	Kriteria Koefisien Korelasi Validitas Instrumen.....	43
Tabel 3.3	Validitas Instrumen Soal <i>Pretest</i> dan Soal <i>Posttest</i>	44
Tabel 3.4	Kriteria Koefisien Korelasi Reliabilitas Instrumen.....	45
Tabel 3.5	Reliabilitas Instrumen Soal <i>Pretest</i> dan Soal <i>Posttest</i>	45
Tabel 4.1	Deskripsi Kemampuan Pemahaman Konsep Siswa pada Kelas Ekperimen	54
Tabel 4.2	Kategorisasi Kemampuan Pemahaman Konsep Siswa pada Kelas Ekperimen	55
Tabel 4.3	Deskripsi Kemampuan Pemahaman Konsep Siswa pada Kelas Kontrol	55
Tabel 4.4	Kategorisasi Kemampuan Pemahaman Konsep pada Kelas Kontrol	56
Tabel 4.5	Pencapaian Indikator Kemampuan Pemahaman Konsep Siswa	58
Tabel 4.6	Deskripsi Kemampuan Representasi Matematis Siswa pada Kelas Ekperimen	58
Tabel 4.7	Kategorisasi Kemampuan Representasi Matematis Siswa pada Kelas Ekperimen	59
Tabel 4.8	Deskripsi Kemampuan Representasi Matematis Siswa pada Kelas Kontrol	60
Tabel 4.9	Kategorisasi Kemampuan Representasi Matematis Siswa pada Kelas Kontrol	60
Tabel 4.10	Pencapaian Indikator Kemampuan Representasi Matematis	62
Tabel 4.11	HasilObservasi Aktivitas Pembelajaran Siswa	62
Tabel 4.12	Uji Normalitas Kemampuan Pemahaman Konsep Siswa Kelas Kontrol dan Kelas Eksperimen	64

Tabel 4.13 Uji Normalitas Kemampuan Representasi Matematis Siswa Kelas Kontrol dan Kelas Eksperimen	65
Tabel 4.14 Uji Homogenitas Varians Kemampuan Pemahaman Konsep Siswa Kelas Kontrol dan Kelas Eksperimen.....	66
Tabel 4.15 Uji Homogenitas Varians Kemampuan Representasi Matematis Siswa Kelas Kontrol dan Kelas Eksperimen.....	66
Tabel 4.16 Uji Hipotesis Kemampuan Pemahaman Konsep	68
Tabel 4.17 Uji Hipotesis Kemampuan Representasi Matematis.....	69

DAFTAR GAMBAR

Gambar 2.1	Skema Kerangka Pikir	34
Gambar 4.1	Histogram Perbandingan Nilai Rata-rata <i>Pretest</i> dan <i>Posttest</i> Kemampuan Pemahaman Konsep	57
Gambar 4.2	Histogram Perbandingan Nilai Rata-rata <i>Pretest</i> dan <i>Posttest</i> Kemampuan Representasi Matematis.....	61

ABSTRAK

Nama : Nurul Fahrani F
NIM : 20700114034
Judul : Efektivitas Penerapan Strategi Pembelajaran PQ4R (*Preview, Question, Read, Reflect, Recite and Review*) terhadap Kemampuan Pemahaman Konsep dan Kemampuan Representasi Matematis Siswa Kelas VII MTsN 1 Kota Makassar.

Skripsi ini membahas tentang efektivitas penerapan strategi pembelajaran PQ4R (*Preview, Question, Read, Reflect, Recite and Review*) terhadap kemampuan pemahaman konsep dan kemampuan representasi matematis siswa kelas VII MTsN 1 Kota Makassar yang bertujuan untuk mengetahui (1) perbandingan kemampuan pemahaman konsep siswa pada kelas VII MTsN 1 Kota Makassar yang menerapkan strategi PQ4R dengan strategi ekspositori, (2) perbandingan kemampuan representasi matematis siswa pada kelas VII MTsN 1 Kota Makassar yang menerapkan strategi PQ4R dengan strategi ekspositori, (3) ada tidaknya perbedaan rata-rata kemampuan pemahaman konsep siswa kelas VII MTsN 1 Kota Makassar antara kelas yang menerapkan strategi PQ4R dengan kelas yang menerapkan strategi ekspositori, (4) ada tidaknya perbedaan rata-rata kemampuan representasi matematis siswa kelas VII MTsN 1 Kota Makassar antara kelas yang menerapkan strategi PQ4R dengan kelas yang menerapkan strategi ekspositori, (7) efektivitas penerapan strategi PQ4R dalam meningkatkan kemampuan pemahaman konsep siswa kelas VII MTsN 1 Kota Makassar, (8) efektivitas penerapan strategi PQ4R dalam meningkatkan kemampuan representasi matematis siswa kelas VII MTsN 1 Kota Makassar.

Penelitian ini menggunakan pendekatan kuantitatif dengan jenis penelitian eksperimen tipe *Quasi Eksperimental* dan desain penelitian *Nonequivalent Control Group Design*. Populasi dalam penelitian ini adalah seluruh siswa kelas VII MTsN 1 Kota Makassar yang berjumlah 438 orang yang terbagi sebanyak 11 kelas. Penentuan sampel dengan cara *simple random sampling*. Instrumen penelitian yang digunakan dalam penelitian ini adalah tes kemampuan pemahaman konsep, tes kemampuan representasi matematis dan lembar observasi. Pengolahan data dari hasil penelitian yaitu menggunakan statistik deskriptif dan statistik inferensial yaitu uji-t.

Hasil penelitian menunjukkan bahwa (1) perbandingan kemampuan pemahaman konsep siswa pada kelas eksperimen dan kontrol yaitu diperoleh 80,50 dan 71,75 untuk rata-rata masing-masing *posttest*, (2) perbandingan kemampuan representasi matematis siswa pada kelas eksperimen dan kontrol yaitu diperoleh 80,33 dan 71,20 untuk rata-rata masing-masing *posttest*, (3) terdapat perbedaan rata-rata kemampuan pemahaman konsep siswa kelas VII MTsN 1 Kota Makassar antara kelas yang menerapkan strategi PQ4R dengan strategi ekspositori, (6) terdapat perbedaan rata-rata kemampuan representasi matematis siswa kelas VII MTsN 1 Kota Makassar antara kelas yang menerapkan strategi PQ4R dengan strategi ekspositori, (7) penerapan strategi PQ4R efektif dalam meningkatkan kemampuan pemahaman konsep siswa kelas VII MTsN 1 Kota Makassar, (8) penerapan strategi PQ4R efektif dalam meningkatkan kemampuan representasi matematis siswa kelas VII MTsN 1 Kota Makassar.

BAB I

PENDAHULUAN

A. Latar Belakang

Pendidikan memegang peranan yang sangat penting bagi peradaban manusia. Pendidikan merupakan hak semua orang tanpa terkecuali. Setiap manusia berhak atas pendidikan yang layak. Pendidikan juga dipilih sebagai alternatif utama dalam pengembangan budaya dan karakter bangsa, karena pendidikan merupakan sarana dalam membangun generasi baru bangsa.

Bidang pendidikan harus dikembangkan secara terus-menerus sesuai dengan kemajuan zaman. Hal ini sejalan dengan pendidikan nasional yang bertujuan untuk mencerdaskan kehidupan bangsa dan mengembangkan manusia Indonesia seutuhnya. Olehnya itu perlu adanya pembenahan sistem pendidikan di Indonesia. Implikasinya tentu saja berpengaruh pada persoalan peningkatan kualitas, sarana dan prasarana pendidikan, serta kualitas guru.¹

Konsep pendidikan atau pembelajaran ini juga terdapat dalam Al-Qur'an yang mana ayat tentang konsep tersebut adalah ayat yang turun pertama kali kepada Nabi Muhammad saw.

Q.S Al-'Alaq/96: 1-5 yang berbunyi :

أَقْرَأْ بِأَسْمِ رَبِّكَ الَّذِي خَلَقَ ① خَلَقَ الْإِنْسَانَ مِنْ عَلَقٍ ② أَقْرَأْ وَرَبُّكَ الْأَكْرَمُ ③ الَّذِي عَلَّمَ بِالْقَلَمِ ④ عَلَّمَ الْإِنْسَانَ مَا لَمْ يَعْلَمْ ⑤

Terjemahnya :

(1) Bacalah dengan (menyebut) nama Tuhanmu yang Menciptakan, (2) Dia telah menciptakan manusia dari segumpal darah, (3) Bacalah, dan Tuhanmulah yang Maha pemurah, (4) yang mengajar (manusia) dengan

¹Ihsan Fuad, *Dasar-Dasar Kependidikan* (Cet. III; Jakarta: Rineka Cipta, 2003), h. 115.

perantaran kalam, (5) Dia mengajar kepada manusia apa yang tidak diketahuinya.²

Surah al-Alaq ayat 1-5 menjelaskan bahwa, Iqro' (bacalah) merupakan suatu proses pembelajaran yang dialami oleh Nabi Muhammad saw (dalam hal ini adalah belajar membaca Al-Quran yang pertama kali diturunkan melalui malaikat Jibril). Dalam arti keilmuannya, Nabi belajar bukan hanya sebatas pada ayat yang diajarkan malaikat Jibril tersebut, tetapi juga “membaca” sebagai konsep pembelajaran untuk mengartikulasikan berbagai corak kehidupan sehingga umat dapat mengikuti perintah-perintah Nabi Muhammad saw. Hal ini membuktikan bahwa membaca atau “belajar” merupakan salah satu hal yang sangat penting bagi kehidupan umat manusia.

Oleh karena itu, sangat penting untuk meningkatkan kualitas pendidikan yang dimiliki. Hal tersebut mendorong pemerintah untuk meningkatkan mutu pendidikan dengan cara menyempurnakan kurikulum yang ada. Saat ini kurikulum yang digunakan adalah kurikulum 2013, tujuan diterapkannya kurikulum 2013 adalah untuk meningkatkan mutu pendidikan. Salah satu prinsip kurikulum 2013 mengenai pelaksanaan proses pembelajaran adalah berpusat pada siswa.³

Salah satu pelajaran dasar yang sangat penting dikuasai oleh siswa mulai dari tingkat dasar sampai tingkat atas adalah matematika. Fungsi dan peran matematika sangat besar dalam kehidupan kita sehari-hari. Dalam setiap aktifitas manusia di berbagai bidang pekerjaan tidak bisa lepas dari ilmu matematika. Matematika juga sebagai sarana untuk berfikir logis, analitis, kreatif, dan sistematis. Membuat kita dapat dengan mudah membuat inovasi baru dalam kehidupan sehari-hari.

²Departemen Agama RI, *Al-Qur'an dan Terjemahnya* (Jakarta: Darusunnah, 2010), h. 597.

³Fadillah, *Implementasi Kurikulum 2013 dalam Pembelajaran SD/MI, SMP/MTs, & SMA/MA* (Cet. I; Yogyakarta: Ar-Ruzz, 2014), h. 25.

Pada umumnya pelajar mulai dari jenjang pendidikan dasar sampai di perguruan tinggi menganggap bahwa matematika merupakan salah satu mata pelajaran yang sangat sulit. Kemudian, anggapan siswa bahwa matematika itu sangat sulit, sehingga menyebabkan masih banyaknya siswa yang mengalami kesulitan dalam mengerjakan soal-soal matematika sehingga terkadang siswa hanya belajar matematika karena sadar bahwa pelajaran tersebut wajib untuk diikuti untuk mendapatkan nilai, bukan dengan niat bahwa benar-benar ingin memahami materi yang diajarkan.

Kesulitan terhadap pembelajaran dalam matematika ini juga di alami salah satu sekolah menengah yang terletak di Makassar. Berdasarkan hasil observasi yang dilakukan di MTsN 1 Kota Makassar pada tanggal 25 bulan November 2017, menunjukkan bahwa terdapat beberapa permasalahan penting untuk diselesaikan. Permasalahan tersebut diantaranya adalah mengenai rendahnya kemampuan pemahaman konsep matematika dan kemampuan representasi matematika. Dua hal ini merupakan hal yang terpenting dalam pembelajaran matematika.

Berdasarkan hasil wawancara yang dilakukan dengan salah seorang guru matematika serta pengamatan langsung pembelajaran siswa di MTsN 1 Kota Makassar diperoleh informasi bahwa kemampuan pemahaman konsep matematika serta representasi matematis siswa-siswa masih rendah. Hal ini dapat dilihat ketika sebagian besar siswa tidak mampu menjawab soal matematika yang diberikan guru ketika hanya mengubah bentuk soal tetapi masih dengan masalah yang sama. Meskipun materi tersebut sudah diajarkan dan diberikan contoh penyelesaiannya tetapi siswa beranggapan bahwa soal yang diberikan lebih susah daripada contoh yang telah dikerjakan sebelumnya, padahal memiliki konsep yang sama. Dalam hal ini indikator pemahaman konsep yang tidak terpenuhi yaitu

siswa mampu menyelesaikan masalah yang terkait dengan materi pembelajaran. Hal ini mengakibatkan hanya sekitar 25% siswa yang memiliki nilai di atas KKM, atau sekitar 8 orang saja.

Adapun kesulitan siswa yang lain yaitu, masih banyaknya siswa yang kesulitan dalam menunjukkan suatu permasalahan matematika dari gambar atau model fisik ke dalam simbol, atau kata-kata. Hal ini terbukti saat siswa diberi soal-soal cerita yang berkaitan dengan kehidupan sehari-hari, masih saja banyak siswa yang kurang mampu merepresentasikan atau mengubah soal matematika tersebut ke dalam bentuk model matematika, ekspresi matematik atau dalam kata-kata. Dalam hal ini indikator representasi matematis yang tidak terpenuhi adalah membuat persamaan atau model matematika dalam menyelesaikan masalah yang diberikan. Kedua hal menggambarkan menggambarkan ketidaksiapan siswa dalam mengikuti pembelajaran. Dengan kata lain bahwa siswa lebih sering menunggu guru yang memberikan materi pelajaran selama proses pembelajaran berlangsung.

Oleh karena itu, sangatlah dibutuhkan peran guru dalam menciptakan suasana yang aktif, kreatif, dan menyenangkan sehingga proses pembelajaran menjadi lebih optimal. Guru sangat memegang peranan penting dalam menentukan arah dan keberhasilan siswa mempelajari suatu mata pelajaran. Sehingga seorang guru harus berusaha semaksimal mungkin memilih strategi-strategi mengajar yang tepat dalam pembelajaran dengan memperhatikan karakteristik-karakteristik siswanya. Guru yang berbakat ditandai dengan kemampuannya dalam menggunakan strategi mengajar, mengatur waktu, disiplin, ramah, mimik yang selalu menarik dan simpatik.

Mengingat pentingnya pembelajaran matematika di SMP dan berdasarkan hasil observasi awal di MTsN 1 Kota Makassar bahwa proses pembelajaran masih

belum sesuai dengan kompetensi yang diharapkan, maka mendorong peneliti untuk meningkatkan proses pembelajaran.

Di MTsN 1 Kota Makassar, kurikulum yang digunakan adalah kurikulum 2013. Tetapi dalam praktiknya, guru masih sering menggunakan model pembelajaran langsung. Hal ini tidak sesuai dengan kurikulum K-13 yang menuntut siswa untuk aktif dalam proses pembelajaran dan guru hanya sebagai fasilitator saja. Inilah yang membuat siswa kurang aktif dan membuat siswa merasa jenuh serta tidak minat belajar karena strategi guru yang digunakan kurang bervariasi.

Berdasarkan uraian diatas, maka diperlukan strategi yang relevan untuk mengoptimalkan, dan meningkatkan kemampuan pemahaman konsep dan representasi matematis siswa. Ada beberapa strategi yang dapat digunakan diantaranya adalah strategi SQ3R (*survey, question, read, recite, review*) yang dicetuskan oleh Francis Robinson pada tahun 1941, strategi PQRST (*preview, question, read, state, test*) dari Thomas F. Staton, dan STUDY (*survey, think, understand, demonstrate, you review*) dari William Resnick dan David Heller. Strategi-strategi tersebut kemudian ditiru oleh para ahli lain dengan melalui penyempurnaan uraian, penambahan langkah, atau perubahan sebutan saja. Salah satu strategi yang mengalami penyempurnaan yaitu strategi PQ4R (*preview, question, read, reflect, recite and review*). Strategi ini didasarkan pada strategi PQRST dan strategi SQ3R dan dicetuskan oleh Thomas dan Robinson. Strategi ini adalah salah satu strategi yang paling banyak dikenal untuk membantu siswa memahami dan mengingatkan materi yang mereka baca.⁴

Strategi PQ4R adalah salah satu strategi elaborasi. Strategi elaborasi adalah proses penambahan perincian informasi sehingga akan menjadi lebih

⁴Trianto, *Mendesain Model Pembelajaran Inovatif, Progresif dan Kontekstual* (Cet. II; Jakarta: Prenada Media, 2015), h. 178.

bermakna.⁵ Strategi ini memiliki kelebihan dapat membuat siswa belajar mandiri dan aktif dalam proses pembelajaran.⁶

Strategi belajar PQ4R ini membantu pemindahan informasi baru dari memori jangka pendek ke memori jangka panjang, melalui penggabungan antara informasi baru dan apa yang telah diketahui. Strategi ini juga membantu siswa untuk aktif dalam mengembangkan ide-ide atau informasi yang ada di dalam pikiran siswa. Oleh karena itu, dengan menerapkan strategi pembelajaran PQ4R diharapkan dapat meningkatkan kemampuan pemahaman konsep dan kemampuan representasi matematis siswa.

Hal ini sesuai teori yang mendasari strategi belajar PQ4R yang dikutip dari Arends, menyatakan strategi-strategi belajar merujuk pada perilaku dan proses-proses fikiran yang digunakan siswa yang mempengaruhi apa yang dipelajarinya termasuk ingatan dan proses metakognitif. Arends juga menjelaskan mengajar yang baik mencakup mengajari siswa bagaimana belajar, bagaimana mengingat, bagaimana berfikir, dan bagaimana mendorong diri sendiri.⁷ Berdasarkan uraian tersebut, strategi PQ4R dapat membantu siswa mengingat, dan berfikir. Hal inilah yang mendorong peneliti untuk menerapkan strategi PQ4R untuk memudahkan siswa memahami konsep apa yang mereka baca.

Sebagaimana penelitian yang dilakukan oleh Mulyati tahun 2016 menunjukkan bahwa penerapan pembelajaran PQ4R dapat meningkatkan pemahaman dan representasi matematis siswa SMA di Indramayu. Hal ini terbukti pada rata-rata skor *pretest* dan *posttest*. Untuk data pada kemampuan pemahaman, pencapaian rata-rata skor pada kelompok pembelajaran dengan strategi PQ4R

⁵Harfin Lanya. "Pengaruh Strategi Pembelajaran PQ4R terhadap Hasil Belajar Matematika pada Pokok Bahasan Bangun Ruang Sisi Datar" *Jurnal Pendidikan dan Pengajaran*, Vol.1, No.2 Maret 2016, h.53.

⁶Trianto, *Mendesain Model Pembelajaran Inovatif, Progresif dan Kontekstual*, h. 176.

⁷Trianto, *Mendesain Model Pembelajaran Inovatif, Progresif dan Kontekstual*, h.182.

sebesar 63% (25,06), sedangkan rata-rata skor pada kelompok pembelajaran konvensional sebesar 52% (20,76). Untuk data representasi matematis, pencapaian rata-rata skor pada kelompok pembelajaran dengan strategi PQ4R sebesar 44% (7,03), sedangkan rata-rata skor pada kelompok pembelajaran konvensional sebesar 26% (4,18). Hal ini berarti terjadi peningkatan kemampuan pemahaman dan representasi matematis dengan menerapkan strategi PQ4R.⁸

Penelitian lainnya yang dilakukan oleh Wulan Yulianti pada tahun 2016 menyimpulkan bahwa pembelajaran PQ4R dengan pendekatan *problem solving* efektif terhadap kemampuan pemahaman konsep pada materi geometri kelas X SMA. Hal ini ditunjukkan dengan kemampuan pemahaman konsep pada kelas yang menggunakan pembelajaran PQ4R pendekatan *problem solving* mencapai ketuntasan secara klasikal sebesar 87,5%. Dan adapun nilai rata-rata hasil kemampuan pemahaman konsep di kelas eksperimen sebesar 83,09 lebih baik dari rata-rata di kelas kontrol sebesar 70,39. Hal ini menunjukkan bahwa penerapan pembelajaran PQ4R pendekatan *problem solving* efektif terhadap kemampuan pemahaman konsep.⁹

Oleh karena itu, mengingat pentingnya penerapan strategi baru dalam menciptakan suasana belajar yang menyenangkan dan suasana dimana siswa yang lebih aktif di dalam kelas maka penulis tertarik mengangkat permasalahan tersebut kedalam penelitian yang berjudul **Efektivitas Penerapan Strategi Pembelajaran PQ4R (*Preview, Question, Read, Reflect, Recite and Review*) terhadap Kemampuan Pemahaman Konsep dan Kemampuan Representasi Matematis Siswa Kelas VII MTsN 1 Kota Makassar.**

⁸Mulyati. "Peningkatan Kemampuan Pemahaman dan Representasi Matematis Siswa SMA melalui Strategi *Preview, Question, Read, Reflect, Recite and Review* pada Siswa SMA di Indramayu." *Jurnal Analisa*, Vol. 2, No. 3 September 2016, h. 36.

⁹Wulan Yulianti. "Keefektifan Pembelajaran Kooperatif Tipe *Preview Question Read Reflect Recite Review* dengan Pendekatan *Problem Solving* terhadap Kemampuan Pemahaman Konsep pada Materi Geometri Kelas X", *Jurnal Pendidikan*, Vol. 3, No. 1 April 2016, h. 36.

B. Rumusan Masalah

Berdasarkan uraian dari latar belakang di atas, maka permasalahan yang akan dikaji dalam penelitian ini adalah sebagai berikut :

1. Bagaimana perbandingan kemampuan pemahaman konsep siswa pada kelas VII MTsN 1 Kota Makassar yang menerapkan strategi pembelajaran PQ4R dengan strategi ekspositori?
2. Bagaimana perbandingan kemampuan representasi matematis siswa pada kelas VII MTsN 1 Kota Makassar yang menerapkan strategi pembelajaran PQ4R dengan strategi ekspositori?
3. Apakah terdapat perbedaan rata-rata kemampuan pemahaman konsep siswa kelas VII MTsN 1 Kota Makassar antara kelas yang menerapkan strategi pembelajaran PQ4R dengan strategi ekspositori?
4. Apakah terdapat perbedaan rata-rata kemampuan representasi matematis siswa kelas VII MTsN 1 Kota Makassar antara kelas yang menerapkan strategi pembelajaran PQ4R dengan strategi ekspositori?
5. Apakah penerapan strategi pembelajaran PQ4R efektif dalam meningkatkan kemampuan pemahaman konsep siswa kelas VII MTsN 1 Kota Makassar?
6. Apakah penerapan strategi pembelajaran PQ4R efektif dalam meningkatkan kemampuan representasi matematis siswa kelas VII MTsN 1 Kota Makassar?

C. Tujuan Penelitian

Berdasarkan rumusan masalah diatas maka tujuan penelitian ini adalah sebagai berikut:

1. Untuk mengetahui perbandingan kemampuan pemahaman konsep siswa pada kelas VII MTsN 1 Kota Makassar yang menerapkan strategi pembelajaran PQ4R dengan strategi ekspositori.

2. Untuk mengetahui perbandingan kemampuan representasi matematis siswa pada kelas VII MTsN 1 Kota Makassar yang menerapkan strategi pembelajaran PQ4R dengan strategi ekspositori.
3. Untuk mengetahui ada tidaknya perbedaan rata-rata kemampuan pemahaman konsep siswa kelas VII MTsN 1 Kota Makassar antara kelas yang menerapkan strategi pembelajaran PQ4R dengan strategi ekspositori.
4. Untuk mengetahui ada tidaknya perbedaan rata-rata kemampuan representasi matematis siswa kelas VII MTsN 1 Kota Makassar antara kelas yang menerapkan strategi pembelajaran PQ4R dengan strategi ekspositori.
5. Untuk mengetahui efektivitas penerapan strategi pembelajaran PQ4R dalam meningkatkan kemampuan pemahaman konsep siswa kelas VII MTsN 1 Kota Makassar.
6. Untuk mengetahui efektivitas penerapan strategi pembelajaran PQ4R dalam meningkatkan kemampuan representasi matematis siswa kelas VII MTsN 1 Kota Makassar.

D. Manfaat Penelitian

1. Manfaat Teoritis

Hasil penelitian ini diharapkan dapat memberikan kontribusi bagi ilmu pengetahuan terutama dalam bidang pendidikan, khususnya bidang pendidikan matematika terkait dengan kemampuan pemahaman konsep dan kemampuan representasi matematis siswa yang menggunakan strategi pembelajaran PQ4R.

2. Manfaat Praktis

a. Sekolah

Sebagai bahan masukan bagi sekolah dalam upaya penyempurnaan dan perbaikan pembelajaran sehingga dapat meningkatkan prestasi belajar dan menunjang tercapainya target kurikulum sesuai dengan yang diharapkan.

b. Guru

Sebagai bahan pertimbangan bagi guru matematika SMP/MTs, dalam merencanakan, melaksanakan, dan mengevaluasi proses belajar mengajar matematika dan juga sebagai bahan masukan dan perbandingan bagi guru dalam upaya peningkatan kualitas pembelajaran di kelas.

c. Siswa

Hasil penelitian ini diharapkan dapat meningkatkan keaktifan membaca siswa dalam kelas sehingga dapat meningkatkan kemampuan pemahaman konsep dan kemampuan representasi matematik siswa, sesuai dengan tujuan pembelajaran yang hendak dicapai, baik secara individu maupun kelompok.

d. Peneliti

Dapat menambah pengetahuan dan pengalaman dalam penelitian yang dilakukan di kelas serta memberikan gambaran kepada peneliti sebagai calon guru untuk menghadapi permasalahan dalam pembelajaran matematika di kelas.

BAB II

TINJAUAN TEORITIK

A. Deskripsi Teori

1. Pembelajaran Matematika

a. Pembelajaran

Kata pembelajaran berasal dari kata belajar. Usaha pemahaman mengenai makna belajar ini akan diawali dengan mengemukakan beberapa definisi tentang belajar. Menurut Mouly, belajar adalah proses perubahan tingkah laku seseorang berkat adanya pengalaman. Menurut pendapat Kimble belajar adalah perubahan tingkah laku seseorang yang relatif permanen, dan terjadi sebagai hasil dari pengalaman.¹

Menurut Trianto bahwa belajar secara umum diartikan sebagai perubahan yang terjadi pada individu yang terjadi melalui pengalaman, dan bukan karena pertumbuhan atau perkembangan tubuhnya atau karakteristik seseorang sejak lahir. Meskipun antara belajar dengan perkembangan itu sangat erat kaitannya. Namun, proses belajar itu terjadi jika terjadi perubahan dalam diri pembelajar. Perubahan yang dimaksud yaitu perubahan perilaku dari belum tahu menjadi tahu, dari tidak paham menjadi paham, dari kurang terampil menjadi terampil, dan dari kebiasaan lama menjadi kebiasaan baru, serta bermanfaat bagi individu itu sendiri maupun lingkungannya.²

Mednick, Polio, dan Loftus mengatakan bahwa belajar dapat diartikan sebagai perubahan dalam perilaku. Menurut Winkel perubahan itu bersifat secara relatif dan berbekas. Selain itu, belajar menurut Thorndike adalah hubungan antara stimulus dan respon sehingga dapat terjadi perubahan perilaku yang

¹Ira Yuliana, "Penerapan Metode PQ4R dalam Pembelajaran Matematika di Kelas VII SMP", *Jurnal Pendidikan Matematika*, Vol.1, No.1 Oktober 2013, h. 27.

²Trianto, *Mendesain Model Pembelajaran Inovatif, Progresif dan Kontekstual*, h. 18-19.

bersifat positif dan menetap sebagai hasil interaksi individu dengan lingkungan yang melibatkan proses kognitif.³

Q.S. Al-Mujaadilah/58: 11 berbunyi:

يَتَأْتِيهِمُ الَّذِينَ ءَامَنُوا إِذَا قِيلَ لَكُمْ تَفَسَّحُوا فِي الْمَجَالِسِ فَأَفْسَحُوا يَفْسَحِ اللَّهُ لَكُمْ وَإِذَا قِيلَ
أَنْشُرُوا فَأَنْشُرُوا يَرْفَعُ اللَّهُ الَّذِينَ ءَامَنُوا مِنْكُمْ وَالَّذِينَ أُوتُوا الْعِلْمَ دَرَجَاتٍ ۗ وَاللَّهُ بِمَا تَعْمَلُونَ

حَبِيرٌ

Terjemahnya:

11. Hai orang-orang beriman apabila kamu dikatakan kepadamu: "Berlapang-lapanglah dalam majlis", maka lapangkanlah niscaya Allah akan memberi kelapangan untukmu. Dan apabila dikatakan: "Berdirilah kamu", maka berdirilah, niscaya Allah akan meninggikan orang-orang yang beriman di antaramu dan orang-orang yang diberi ilmu pengetahuan beberapa derajat. Dan Allah Maha mengetahui apa yang kamu kerjakan.⁴

Surah Al-Mujaadilah ayat 11 menjelaskan tentang pentingnya ilmu bagi kehidupan manusia. Tidak hanya di kehidupan dunia tetapi ilmu juga akan berguna di akhirat kelak. Kita sebagai makhluk Allah swt., hendaknya melaksanakan kewajiban untuk menuntut ilmu. Hal ini diterangkan dalam ayat diatas mengenai kemuliaan bagi orang yang memiliki ilmu bahwa barang siapa yang memiliki ilmu atau giat menuntut ilmu maka Allah akan mengangkat derajatnya. Selanjutnya, setelah manusia memiliki ilmu, mereka berkewajiban untuk mengamalkannya atau mengajarkan ilmu yang telah mereka miliki.

Belajar yang telah dikemukakan para ahli beserta ayat Al-Quran menunjukkan bahwa pentingnya seseorang itu dalam mencari ilmu, dalam hal ini ialah belajar. Berdasarkan definisi di atas disimpulkan bahwa: 1) belajar itu membawa perubahan dalam arti perubahan tingkah laku menuju arah yang lebih positif. 2) perubahan itu pada dasarnya adalah perolehan informasi baru. 3)

³Ulfiani Rahman, *Nuansa Baru Psikologi Belajar* (Cet. I; Makassar: Alauddin University Press, 2013), h. 4.

⁴Departemen Agama RI, *Al-Qur'an dan Terjemahnya* (Jakarta: Darusunnah, 2010), h. 543.

perubahan itu terjadi karena pengalaman, baik yang diusahakan dengan sengaja, maupun yang tidak diusahakan dengan sengaja. 4) belajar adalah sebuah kegiatan untuk mendapatkan kepandaian atau ilmu yang belum dimiliki sebelumnya. Sehingga dengan belajar itu manusia menjadi tahu, memahami, mengerti, dapat melaksanakan dan memiliki tentang sesuatu.

b. Matematika

Matematika merupakan pengetahuan yang eksak, benar dan menuju sasaran. Konsep dalam matematika tidak cukup hanya dihafalkan tetapi harus dipahami melalui suatu proses berpikir dan aktivitas pemecahan masalah. Mulyono berpendapat bahwa matematika adalah bahasa simbolis untuk mengekspresikan hubungan-hubungan kuantitatif dan keuangan yang memudahkan manusia berfikir dan memecahkan masalah dalam kehidupan sehari-hari.⁵

Menurut ensiklopedia bebas, kata matematika berasal dari kata *mathema* dalam bahasa Yunani yang diartikan sebagai “sains, ilmu pengetahuan, atau belajar” juga *mathematikos* yang diartikan sebagai suku belajar. Jadi dapat disimpulkan bahwa matematika adalah suatu studi tentang struktur, ruang, dan perubahan.⁶

Menurut Tinggi, matematika tidak hanya berhubungan dengan bilangan-bilangan serta operasi-operasinya, melainkan juga unsur ruang sebagai sarannya. Namun, hal tersebut belum memenuhi sasaran matematika seperti hubungan, pola, bentuk, dan strukturnya. Begle menyatakan bahwa sasaran atau objek matematika adalah fakta, konsep, operasi, dan prinsip. Fakta merupakan konvensi-konvensi yang diungkap dengan simbol tertentu. Konsep adalah ide

⁵Mulyono Abdurrahman, *Pendidikan Bagi Anak Kesulitan Belajar* (Jakarta: Rineka Cipta, 2003), h. 94.

⁶Hariwijaya, *Meningkatkan Kecerdasan Matematika* (Yogyakarta: Tugu, 2009), h. 30.

abstrak yang dapat digunakan untuk menggolongkan atau mengklasifikasikan objek. Prinsip adalah objek matematika yang kompleks, dan operasi adalah pengerjaan hitung, pengerjaan aljabar, dan pengerjaan matematika yang lain.⁷

Lebih lanjut Hudjono mengartikan matematika adalah suatu alat untuk mengembangkan cara berpikir. Karena itulah matematika sangat diperlukan baik untuk kehidupan sehari-hari maupun dalam menghadapi kemajuan IPTEK sehingga matematika perlu dibekalkan kepada setiap peserta didik⁸.

Maka dapat disimpulkan bahwa matematika adalah cabang ilmu pengetahuan eksak yang terorganisir dan biasanya bersifat abstrak yang membahas tentang bilangan, pengetahuan tentang penalaran logis, memiliki aturan-aturan yang ketat, dan berguna untuk memecahkan masalah dalam kehidupan sehari-hari.

2. Strategi Pembelajaran PQ4R

a. Strategi Pembelajaran

Proses pembelajaran akan berjalan secara optimal diperlukan adanya rencana pembuatan strategi pembelajaran. Menjadi seorang guru tidaklah mudah, ia harus pandai mencari strategi yang tepat agar tujuan pembelajaran dapat tercapai dengan baik. Hal ini juga dijelaskan dalam Q.S. An-Nahl/16: 125 yang berbunyi:

أَدْعُ إِلَى سَبِيلِ رَبِّكَ بِالْحُكْمَةِ وَالْمَوْعِظَةِ الْحَسَنَةِ ۗ وَجَدِلْهُمْ بِالَّتِي هِيَ أَحْسَنُ ۚ إِنَّ رَبَّكَ هُوَ
أَعْلَمُ بِمَنْ ضَلَّ عَنْ سَبِيلِهِ ۗ وَهُوَ أَعْلَمُ بِالْمُهْتَدِينَ ﴿١٢٥﴾

Terjemahnya:

125. Serulah (manusia) kepada jalan Tuhan-mu dengan hikmah dan pelajaran yang baik dan bantahlah mereka dengan cara yang baik. Sesungguhnya Tuhanmu Dialah yang lebih mengetahui tentang siapa yang

⁷Nursalam, *Strategi Pembelajaran Matematika* (Makassar: Alauddin University Press, 2013), h. 8-9.

⁸Nursalam, *Strategi Pembelajaran Matematika*, h. 9.

tersesat dari jalan-Nya dan Dialah yang lebih mengetahui orang-orang yang mendapat petunjuk.⁹

Surah An-Nahl ayat 125 dijelaskan bahwa, “hikmah” ialah perkataan yang tegas dan benar yang dapat membedakan antara yang hak dengan yang bathil. Ayat ini menuntut kita untuk selalu mengajak kepada Allah swt. dengan cara keadilan dan kebijaksanaan dan selalu mempertimbangkan berbagai faktor. Begitu pula dalam proses pembelajaran, kita hendaknya memilih cara yang baik dalam menyampaikan materi ajar. Pemilihan strategi pembelajaran yang tepat sangat diperlukan agar tercapainya tujuan pembelajaran. Selain itu dalam menyampaikan pembelajaran hendaknya menggunakan bahasa yang baik, lemah lembut serta bijak.

Secara umum, strategi mempunyai pengertian suatu garis besar haluan untuk bertindak dalam usaha untuk mencapai sasaran yang telah ditentukan. Dibandingkan dengan belajar mengajar, strategi belajar diselenggarakan sebagai pola-pola umum kegiatan guru dan anak didik dalam mewujudkan kegiatan belajar mengajar sesuai dengan tujuan yang telah digariskan. Strategi belajar mengacu perilaku, proses-proses berfikir siswa yang mempengaruhi hal-hal yang dipelajari termasuk memori dan meta kognitif.¹⁰

Menurut Riyanto, strategi adalah suatu rencana untuk menggunakan semua penggunaan potensi dan sarana yang ada untuk meningkatkan efektifitas dan efisiensi dalam pengajaran.¹¹ Adapun Trianto mendefinisikan strategi belajar adalah suatu tindakan yang dilakukan seseorang untuk mempermudah, mempercepat, lebih mudah memahami secara langsung, lebih efektif dan lebih mudah ditranster ke dalam situasi yang baru.¹² Menurut Oemar Hamalik, strategi

⁹Departemen Agama RI, *Al-Qur'an dan Terjemahnya* (Jakarta: Darusunnah, 2010), h. 281.

¹⁰Trianto, *Mendesain Model Pembelajaran Inovatif, Progresif dan Kontekstual*, h. 169.

¹¹Tri Noviyanti, “Penerapan Strategi Pembelajaran PQ4R dalam Peningkatan Pembelajaran” *Jurnal Pendidikan*, 2013, h. 5.

¹²Trianto, *Mendesain Model Pembelajaran Inovatif, Progresif dan Kontekstual*, h. 169.

pengajaran adalah keseluruhan metode dan prosedur yang menitik beratkan pada aktifitas siswa dalam proses belajar mengajar untuk mencapai tujuan tertentu.¹³

Berdasarkan dari beberapa pendapat para ahli dapat disimpulkan bahwa strategi pembelajaran adalah suatu proses pembelajaran yang digunakan untuk mencapai suatu tujuan pembelajaran yang menitikberatkan pada aktivitas siswa dengan menggunakan langkah-langkah tertentu sesuai dengan karakter mata pelajaran tersebut.

b. Strategi Pembelajaran PQ4R

Ada beberapa strategi membaca yang digunakan untuk membaca buku pelajaran suatu bidang pengetahuan. Diantaranya adalah strategi SQ3R (*survey, question, read, recite, review*) yang dicetuskan oleh Francis Robinson pada tahun 1941. Kemudian pola inilah yang ditiru oleh para ahli dengan menyempurnakan, menambahkan atau merubah sebutan saja. Sampai sekarang banyak strategi belajar yang telah berkembang, diantaranya PQRST (*preview, question, read, state, test*) dari Thomas Staton, STUDY (*preview, question, read, state, test*) dari William Resnick dan David Heller.¹⁴

Strategi PQ4R (*preview, question, read, reflect, recite and review*) juga merupakan salah satu strategi yang telah mengalami penyempurnaan. Strategi ini didasarkan pada strategi PQRST dan strategi SQ3R dari Thomas dan Robinson. Strategi ini adalah salah satu strategi yang paling banyak dikenal untuk membantu siswa memahami dan mengingatkan materi yang mereka baca. Strategi PQ4R merupakan salah satu bagian dari strategi elaborasi. Strategi elaborasi ialah proses penambahan perincian agar informasi yang didapatkan lebih bermakna. Strategi

¹³Oemar Hamalik, *Proses Belajar Mengajar* (Jakarta: PT Bumi Aksara, 2007), h. 201.

¹⁴Trianto, *Mendesain Model Pembelajaran Inovatif, Progresif dan Kontekstual*, h. 178.

ini juga membantu agar informasi yang didapatkan pindah dari memori jangka pendek ke memori jangka panjang.¹⁵

Strategi ini juga dinilai mampu memberdayakan pemikiran kritis siswa. Relevan yang dinyatakan oleh *The International Journal of Social Sciences and Humanities Invention* bahwa:

PQ4R learning strategy is regarded as one of the strategies having the potential to empower students' critical thinking skills. As a student centered learning, PQ4R strategy gives the opportunity to the students to build their own knowledge.¹⁶

Kutipan tersebut menjelaskan bahwa strategi PQ4R dapat meningkatkan kemampuan berpikir kritis siswa. Selain itu, strategi PQ4R juga merupakan strategi yang berpusat pada siswa sehingga dapat memberi kesempatan pada siswa untuk membangun pengetahuan mereka sendiri.

Strategi PQ4R digunakan untuk membantu siswa mengingat apa yang mereka baca, dan dapat membantu proses belajar mengajar di kelas yang dilaksanakan dengan membaca materi di dalam buku pelajaran. Kegiatan membaca buku bertujuan untuk mempelajari sampai tuntas bab demi bab suatu pembelajaran. Oleh karena itu, keterampilan pokok pertama yang harus dikembangkan dan dikuasai oleh para siswa adalah membaca buku pelajaran. Aktivitas membaca yang terampil akan membukakan pengetahuan yang luas, gerbang kearifan yang dalam, serta keahlian di masa yang akan datang. Membaca dipandang sebagai suatu proses interaktif antara bahasa dan pikiran, sehingga sangat diperlukan strategi membaca yang baik.¹⁷

¹⁵Trianto, *Mendesain Model Pembelajaran Inovatif, Progresif dan Kontekstual*, h. 178-179.

¹⁶Henny Setiawati, *Empowering Critical Thinking Skills Of The Students Having Different Academic Ability in Biology Learning of Senior High School through PQ4R - TPS Strategy*, *The International Journal of Social Sciences and Humanities Invention*, Vol. 4, 2017, h. 3521.

¹⁷Trianto, *Mendesain Model Pembelajaran Inovatif, Progresif dan Kontekstual*, h.178.

Teori yang mendasari strategi belajar PQ4R diantaranya dikutip dari Arends, menyatakan strategi-strategi belajar merujuk pada perilaku dan proses-proses pikiran yang digunakan siswa yang mempengaruhi apa yang dipelajarinya termasuk ingatan dan proses metakognitif. Arends juga menjelaskan mengajar yang baik mencakup mengajari siswa bagaimana belajar, bagaimana mengingat, bagaimana berfikir, dan bagaimana mendorong diri sendiri.¹⁸

Strategi pembelajaran PQ4R ini dapat membantu meningkatkan pemahaman siswa terhadap bahan bacaan mereka. Relevan dengan ini dinyatakan dalam *International Journal of Language Education and Culture* bahwa:

Metacognitive strategies refers to a way to raise awareness about the thought process in the ongoing learning. If this awareness is realized, then one can start thinking about designing, monitoring and assessing what he learned. If this strategy is applied in reading activities, it is believed to successfully increase understanding of reading materials.¹⁹

Kutipan tersebut menjelaskan bahwa strategi metakognitif dapat meningkatkan kesadaran dalam proses berpikir. Hal inilah sehingga seseorang dapat merancang dan menilai apa yang ia pelajari sehingga apabila strategi ini diterapkan dalam kegiatan membaca maka diyakini dapat meningkatkan pemahaman.

Adapun langkah-langkah yang harus dilakukan dalam strategi PQ4R adalah sebagai berikut :

Tabel 2.1 Langkah-langkah Strategi Pembelajaran PQ4R

P	<i>Preview</i>	Mengemukakan ide-ide pada bacaan
Q	<i>Question</i>	Merumuskan pertanyaan
R	<i>Read</i>	Membaca secara detail
R	<i>Reflect</i>	Berdialog dengan apa yang dibaca

¹⁸Trianto, *Mendesain Model Pembelajaran Inovatif, Progresif dan Kontekstual*, h.182.

¹⁹Eri Sarimanah, Efectivenes Of PQ4R Metacognitive Strategy Based Reading Learning Models In Junior High School, *International Journal of Language Education and Culture Review*, Vol. 2 (1), June 2016, h. 74 – 81.

R	<i>Recite</i>	Mengingat informasi yang telah dipelajari
R	<i>Review</i>	Membuat rangkuman

Untuk lebih detailnya berikut akan dijelaskan :

1. *Preview*

Langkah pertama ini dimaksudkan agar siswa membaca selintas dengan cepat sebelum memulai membaca bahan bacaan yang memuat tentang materi yang akan dipelajari.

2. *Question*

Pertanyaan-pertanyaan yang relevan dengan subbab-subbab hendaknya disusun ke dalam bentuk kalimat-kalimat bertanya. Apabila sebuah subbab misalnya berbunyi "Kesulitan Belajar", maka pertanyaan-pertanyaan yang relevan mungkin akan berbunyi : 1) Apakah kesulitan belajar itu?; 2) Apakah faktor-faktor yang menyebabkan kesulitan belajar itu? Dan seterusnya.

3. *Read*

Isi subbab hendaknya dibaca secara cermat sambil mencoba mencari jawaban untuk pertanyaan-pertanyaan yang telah disusun tadi.

4. *Reflect*

Selama membaca, isi subbab hendaknya dikenang secara mendalam (dipikirkan) seraya berusaha memahami isi dan menangkap contoh-contoh serta menghubungkannya dengan pengetahuan yang sudah dimiliki sebelumnya.

5. *Recite*

Setelah sebuah subbab selesai dibaca, informasi yang terdapat di dalamnya hendaknya diingat-ingat. Lalu, semua pertanyaan mengenai subbab tersebut dijawab. Kalau ada jawaban yang kurang memuaskan, maka

bagian tertentu yang sulit di ingat dan menyebabkan kesalahan jawaban itu hendaknya dibaca lagi.

6. *Review*

Setelah menyelesaikan satu bab, tanamkanlah materi tersebut ke dalam memori sambil mengingat-ingat intisari-intisarnya. Kemudian, menjawab sekali lagi seluruh pertanyaan yang berhubungan dengan subbab-subbab dari bab tersebut.²⁰

Dari langkah-langkah strategi belajar PQ4R yang telah diuraikan diatas, dapat dilihat bahwa strategi belajar PQ4R ini dapat membantu siswa memahami materi pembelajaran, terutama untuk materi yang sukar dan dapat menolong siswa berkonsentrasi lama. Langkah-langkah pemodelan pembelajaran dengan penerapan strategi PQ4R terdapat pada Tabel 1.2.:²¹

Tabel 2.2 Langkah-Langkah Pemodelan Pembelajaran dengan Penerapan Strategi Belajar PQ4R

Langkah-Langkah	Tingkah Laku Guru	Aktivitas Siswa
<i>Preview</i>	a. Memberi bacaan kepada siswa untuk dibaca b. Menginformasikan kepada siswa bagaimana menemukan ide pokok/tujuan pembelajaran yang ingin dicapai.	Membaca selintas dengan cepat untuk menemukan ide pokok/tujuan pembelajaran yang ingin di capai.
<i>Question</i>	a. menginformasikan kepada	a. Memperhatikan

²⁰Muhibbin Syah, *Psikologi Belajar* (Jakarta: Logos, 1999), h. 129-130.

²¹Trianto, *Mendesain Model Pembelajaran Inovatif, Progresif dan Kontekstual*, h. 181-182.

	<p>siswa agar memperhatikan makna dari bacaan.</p> <p>b. Memberikan tugas kepada siswa untuk membuat pertanyaan dari ide pokok</p>	<p>penjelasan guru.</p> <p>b. Menjawab pertanyaan yang telah dibuat</p>
<i>Read</i>	<p>Memberikan tugas kepada siswa untuk membaca dan menanggapi menjawab pertanyaan yang di susun sebelumnya.</p>	<p>Membaca secara aktif sambil memberikan tanggapan terhadap apa yang telah dibaca dan menjawab pertanyaan yang telah di buatnya.</p>
<i>Reflect</i>	<p>Mensimulasikan atau menginformasikan materi yang ada pada bahan bacaan.</p>	<p>Bukan hanya sekedar menghafal dan mengingat materi pelajaran tetapi, mencoba memecahkan masalah yang diberikan oleh guru dengan pengetahuan yang telah diketahui.</p>
<i>Recite</i>	<p>Meminta siswa membuat intisari dari seluruh pembahasan pelajaran yang dipelajari hari ini</p>	<p>a. Menanyakan dan menjawab pertanyaan.</p> <p>b. Melihat catatan-catatan intisari yang telah</p>

		dibuat sebelumnya.
<i>Review</i>	<p>a. Menugaskan kepada siswa membaca intisari yang dibuatnya dari rincian ide pokok yang ada dalam benaknya.</p> <p>b. Meminta siswa membaca kembali bahan bacaan, jika masih belum yakin terhadap jawabannya.</p>	<p>a. Menjawab intisari yang telah dibuatnya</p> <p>b. Membacakan kembali bahan bacaan siswa, jika masih belum yakin terhadap jawabannya.</p>

3. Kemampuan Pemahaman Konsep

a. Pemahaman Konsep

Pemahaman berasal dari kata “paham” dalam Kamus Besar Bahasa Indonesia diartikan sebagai “mengerti benar”.²² Jadi, seseorang dikatakan paham terhadap sesuatu bila orang tersebut mampu menjelaskan dengan benar hal tersebut. Hamalik mengatakan, pemahaman terlihat ketika seseorang mampu menerjemahkan dari suatu bentuk ke bentuk lainnya dan menafsirkannya.

Pendapat lain juga mengemukakan bahwa pemahaman adalah kemampuan melihat hubungan-hubungan antara berbagai faktor atau unsur dalam situasi yang problematis.²³ Bloom mendefinisikan pemahaman adalah kemampuan seseorang untuk memahami ide-ide apa yang sedang dikomunikasikan dan mampu mengimplementasikannya, tanpa harus melihat ide itu secara mendalam”.²⁴

²²<https://kbbi.kemdikbud.go.id/entri/paham> (Diakses pada 21 Oktober 2017).

²³Oemar Hamalik, *Proses Belajar Mengajar*, h. 48.

²⁴Dede Rosyada, *Paradigma Pendidikan Demokratis* (Jakarta: Kencana, 2004), h. 69.

Pemahaman bukan hanya sekedar mengingat fakta, tetapi juga berkenaan dengan kemampuan menjelaskan, menerangkan, menafsirkan, atau menangkap makna atau arti suatu konsep.²⁵

Kemampuan pemahaman konsep dan prinsip matematika sangat penting dalam pembelajaran matematika karena akan sangat diperlukan untuk menyelesaikan masalah matematika, dan juga masalah dalam kehidupan sehari-hari. Sesuai dengan pendapat tersebut, Anderson et al menyatakan bahwa jika seseorang telah memiliki pemahaman terhadap suatu masalah maka hal tersebut juga sudah mampu menyelesaikan masalah tersebut.²⁶

Berdasarkan beberapa pengertian pemahaman diatas, penulis dapat mengatakan bahwa pemahaman adalah kemampuan seseorang untuk dapat mengerti dan memahami sesuatu secara sistematis setelah sesuatu itu diketahui dan diingat. Selain itu, seseorang dikatakan paham jika mampu menjelaskan, menerangkan, menafsirkan, atau kemampuan menangkap makna atau arti dari hal tersebut.

Konsep dalam Kamus Besar Bahasa Indonesia diartikan sebagai “rancangan” atau “ide” atau “gambaran mental dari objek, proses”.²⁷ Konsep sebagai sesuatu yang bersifat abstrak yang dapat mewakili objek-objek, kejadian-kejadian, kegiatan-kegiatan, atau hubungan-hubungan yang mempunyai sifat-sifat yang sama.²⁸

Menurut Gagne, konsep adalah ide abstrak yang memungkinkan kita mengelompokkan benda-benda (objek) ke dalam contoh dan non contoh. Dimana

²⁵Wina Sanjaya, *Perencanaan dan Desain Sistem Pembelajaran* (Cet IV; Jakarta: Kencana, 2011), h. 126.

²⁶Mulyati, “Peningkatan Kemampuan Pemahaman dan Representasi Matematis Siswa SMA Melalui Strategi *Preview, Question, Read, Reflect, Recite and Review* pada Siswa SMA di Indramayu.” *Jurnal Analisa*, Vol. 2, No. 3 September 2016, h. 37.

²⁷<https://kbbi.kemdikbud.go.id/entri/konsep> (Diakses pada 21 Oktober 2017).

²⁸Syaiful Sagala, *Konsep dan Makna Pembelajaran* (Cet. XIII; Bandung: Alfabeta, 2013), h.73.

konsep itu dapat terbentuk dengan belajar melihat atau mengenal sifat dari benda-benda kongkrit, atau peristiwa-peristiwa suatu kelompok.²⁹

Pada pembelajaran matematika, konsep merupakan hal yang penting karena konsep akan membantu siswa dalam penugasan matematika. Selain itu, untuk dapat mengerti suatu materi pelajaran, seorang siswa harus terlebih dahulu mengenali dan mengerti konsep materi tersebut.

Berdasarkan uraian di atas, maka yang dimaksud dengan konsep adalah suatu ide abstrak yang digunakan untuk mengelompokkan benda-benda (objek) ke dalam contoh dan non contoh. Konsep ini sangat penting bagi peserta didik. Setiap peserta didik mampu mengungkapkan dan mengaitkan antara ide yang satu dengan ide yang lain sehingga terjadi peserta didik mampu berpikir kritis.

Berdasarkan pengertian-pengertian di atas maka dapat di simpulkan bahwa pemahaman konsep adalah kemampuan untuk menangkap pengertian-pengertian seperti mampu mengerti apa yang diajarkan, menyatakan ulang suatu konsep, dan memberi penjelasan secara lebih terinci dengan menggunakan bahasa atau kalimatnya sendiri.

b. Kemampuan Pemahaman Konsep

Pemahaman konsep pada pembelajaran di sekolah merupakan salah satu hal yang sangat diperlukan oleh siswa, karena konsep menjadi suatu medium antara subjek, dalam hal ini adalah siswa, dengan objek yang diketahui. Untuk dapat mengerti suatu pelajaran, seorang siswa harus terlebih dahulu mengenali dan memahami konsep materi tersebut. Siswa dikatakan mampu menguasai suatu konsep yang diberikan jika memenuhi indikator-indikator di bawah ini:

- 1) Dapat menyebutkan nama contoh-contoh konsep bila ia melihatnya
- 2) Dapat menyatakan ciri-ciri konsep tersebut

²⁹Lilis Angraini, *Pengaruh Model Pencapaian Konsep terhadap Pemahaman Konsep Matematika Siswa* (Jakarta: UIN Syarif Hidayatullah Jakarta, 2010), h. 23.

- 3) Dapat memilih atau membedakan antara contoh dan yang bukan contoh
- 4) Dapat lebih mampu memecahkan masalah yang berkaitan dengan konsep tersebut.³⁰

Kemampuan pemahaman konsep merupakan salah satu dari tiga hal dari penilaian matematika. Pada aspek penilaian pemahaman konsep ini, peserta didik dituntut untuk mampu menerima dan memahami konsep dasar matematika.

Berdasarkan uraian diatas, dapat dikatakan bahwa pemahaman konsep matematika merupakan kemampuan peserta didik untuk mendalami suatu konsep, sehingga peserta didik dapat menemukan makna atau arti dari konsep tersebut dan juga peserta didik mampu mengungkapkan atau menginterpretasikannya. Ada empat indikator dalam pemahaman konsep matematika yaitu, menyebutkan nama contoh-contoh konsep, menyatakan ciri-ciri konsep tersebut, memberi contoh dan non contoh, menyatakan konsep dalam representasi matematis dan mengaplikasikan konsep dalam pemecahan masalah.

4. Kemampuan Representasi Matematis

a. Representasi Matematis

National Council of Teachers of Mathematics (NCTM) dalam buku berjudul 'Principles and Standard for School Mathematics' menyatakan bahwa lima kemampuan matematis yang harus dimiliki siswa yaitu (1) belajar untuk berkomunikasi (*mathematical communication*); (2) belajar untuk bernalar (*mathematical reasoning*); (3) belajar untuk memecahkan masalah (*mathematical problem solving*); (4) belajar untuk mengaitkan ide (*mathematical connection*); (5) belajar untuk merepresentasikan ide-ide (*mathematical representation*).³¹

³⁰Oemar Hamalik, *Perencanaan Pengajaran Pendekatan Sistem* (Cet.V; Jakarta: Bumi Aksara, 2005), h. 166.

³¹National Council of Teachers of Mathematics, *Principles and Standart School for Mathematic* Reston, VA: NCTM, 200, h. 29.

Kemampuan pemahaman dan representasi matematis merupakan aspek yang sangat penting dalam prinsip pembelajaran matematika. Siswa dalam belajar matematika harus disertai dengan pemahaman, hal ini merupakan tujuan dari belajar matematika. Siswa dapat mengembangkan dan memahami konsep lebih dalam, dengan menggunakan representasi yang bermacam-macam.³²

Menurut Brenner, proses pemecahan masalah yang sukses bergantung kepada keterampilan merepresentasi masalah seperti menggunakan representasi matematika dalam kata-kata, grafik, tabel, dan persamaan-persamaan, penyelesaian dan manipulasi simbol.³³

Secara lebih detail, NCTM menuturkan bahwa: a) proses representasi melibatkan penterjemahan masalah atau ide ke dalam bentuk baru; b) proses representasi termasuk pengubahan diagram atau model fisik ke dalam simbol-simbol atau kata-kata; dan c) proses representasi juga dapat digunakan dalam penterjemahan atau penganalisisan masalah verbal untuk membuat maknanya menjadi jelas.³⁴

Sedang menurut Andi Ika Prasasti, representasi sangat berperan dalam upaya mengembangkan dan mengoptimalkan kemampuan matematika siswa. Ketika siswa dihadapkan pada suatu situasi masalah matematika dalam pembelajaran di kelas, mereka akan berusaha memahami masalah tersebut dan meyelesaikannya dengan cara-cara yang mereka ketahui. Cara-cara tersebut

³²Siti Ramziah, "Peningkatan Kemampuan Representasi Matematis Siswa Kelas X2 SMAN 1 Gedung Meneng Menggunakan Bahan Ajar Matriks Berbasis Pendekatan Saintifik" *Jurnal Pendidikan*, Vol. 8, No. 3, April 2016, h. 2.

³³Yunni Arnidha, "Peningkatan Kemampuan Representasi Matematis melalui Model Pembelajaran Kooperatif" *Jurnal e-DuMath*, Vol. 2, No. 1, Januari 2016, h. 129.

³⁴Ahmad Nizar, "Representasi Matematis", *Jurnal Paedagogik*, Vol 4, No. 1, Januari 2014, h. 111.

sangat terkait dengan pengetahuan sebelumnya yang sudah ada yang berhubungan dengan masalah yang disajikan.³⁵

Pentingnya kemampuan representasi matematis menurut para ahli, diungkapkan oleh Wahyudin, kemampuan representasi sangat diperlukan untuk membantu para siswa dalam mengatur pemikirannya. Dengan kata lain, apabila siswa memiliki kemampuan merepresentasikan gagasan mereka, artinya mereka telah memperluas kapasitas untuk berpikir secara matematis. Selaras dengan pendapat Wahyudin, Jones mengatakan bahwa terdapat beberapa alasan pentingnya kemampuan representasi dalam pembelajaran matematika, yaitu: merupakan kemampuan dasar yang perlu dimiliki siswa untuk membangun suatu konsep dan berpikir matematis; untuk memiliki kemampuan dan pemahaman konsep yang baik dan fleksibel yang dapat digunakan dalam pemecahan masalah. Penggunaan representasi yang benar oleh siswa akan membantu siswa dalam menyederhanakan masalah dan menyelesaikan masalah tersebut secara lebih efektif.³⁶

Dengan demikian, representasi matematik merupakan penggambaran, penterjemahan, pengungkapan, penunjukan kembali, pelambangan atau bahkan pemodelan dari ide, gagasan, konsep matematik, dan hubungan di antaranya yang termuat dalam suatu konfigurasi, konstruksi, atau situasi masalah tertentu yang ditampilkan siswa dalam bentuk beragam sebagai upaya memperoleh kejelasan makna, menunjukkan pemahamannya, atau mencari solusi dari masalah yang dihadapinya.³⁷ Melalui representasi siswa dapat mengatur proses berpikirnya dan

³⁵Andi Ika Prasasti Abrar. Pembelajaran Berdasarkan Masalah Suatu Upaya untuk Mengembangkan Kemampuan Pemahaman dan Representasi Matematik Siswa. *Jurnal Matematika dan Pembelajaran*, Vol. 4, No. 1, Juni 2016, h. 9.

³⁶Mulyati. "Peningkatan Kemampuan Pemahaman dan Representasi Matematis Siswa SMA Melalui Strategi *Preview, Question, Read, Reflect, Recite and Review* pada Siswa SMA di Indramayu." *Jurnal Analisa*, Vol. 2, No. 3 September 2016, h.37.

³⁷Ahmad Nizar, "Representasi Matematis", *Jurnal Paedagogik*, Vol 4, No. 1, Januari 2014, h. 111.

berguna untuk membuat ide-ide matematika lebih konkret dan nyata untuk bahan pemikiran.

Berdasarkan uraian di atas dapat diambil kesimpulan bahwa representasi matematika adalah penggambaran, penterjemahan, pengungkapan, penunjukan kembali, pelambangan atau bahkan pemodelan dari ide, sehingga siswa memperoleh kejelasan makna, dan menunjukkan pemahamannya, serta berusaha menyajikan permasalahan matematika dalam bentuk yang lebih konkret sehingga lebih mudah untuk dipahami sesuai dengan tingkat kematangan berfikir siswa.

Dalam pengembangan representasi matematis perlu diperhatikan indikator untuk tercapainya peningkatan representasi matematis. Berikut ini akan dijelaskan beberapa indikator dari representasi matematis:³⁸

Tabel 2.3 Indikator dari Representasi Matematis

	Representasi	Bentuk-bentuk Operasional
1.	Representasi Visual a. Grafik, diagram dan tabel	1) Menyajikan kembali data atau informasi dari suatu representasi diagram, grafik dan tabel. 2) Menggunakan representasi visual untuk menyelesaikan masalah
	b. Gambar	1) Membuat gambar pola-pola geometri 2) Membuat gambar bangun geometri untuk memperjelas masalah dan memfasilitasi penyelesaiannya.
2.	Persamaan atau ekspresi matematik	1) Membuat persamaan atau model matematika dari representasi lain yang diberikan.

³⁸Karunia Eka Lestari dan Mokhammad Ridwan, *Penelitian Pendidikan Matematika* (Jakarta: PT Refika Aditama, 2015), h. 84.

		2) Membuat konjektur dari suatu pola bilangan 3) Penyelesaian masalah dengan melibatkan ekspresi matematik
3.	Kata-kata atau teks tertulis	1) Membuat situasi masalah berdasarkan data atau representasi yang diberikan. 2) Menuliskan interpretasi dari suatu representasi. 3) Menuliskan langkah-langkah penyelesaian masalah matematika dengan kata-kata. 4) Menyusun cerita yang sesuai dengan suatu representasi yang disajikan. 5) Menjawab soal dengan menggunakan kata-kata atau teks tertulis.

b. Manfaat Representasi Matematis

Representasi sebagai elemen krusial dalam pembelajaran matematika bukan hanya karena penggunaan sistem simbol sangat penting dalam matematika; sintaksis dan semantiknya yang kaya, bervariasi, dan universal; tetapi juga karena alasan kuat secara epistemologi yaitu matematika memainkan bagian penting dalam konseptualisasi dunia nyata.

Representasi bukan hanya bermanfaat untuk siswa tetapi juga untuk guru. Beberapa manfaat atau nilai tambah yang diperoleh guru atau siswa melibatkan representasi matematik adalah sebagai berikut:

- 1) Pengajaran yang melibatkan representasi dapat memicu guru dalam meningkatkan kemampuan mengajarnya.

- 2) Pembelajaran matematika yang menekankan representasi dapat memberi manfaat bagi siswa seperti :
- a) Meningkatkan pemahaman siswa
 - b) Menjadikan representasi matematis sebagai alat konseptual
 - c) Meningkatkan kemampuan siswa dalam menghubungkan representasi matematis dengan koneksi sebagai alat penyelesaian masalah.
 - d) Menghindarkan atau meminimalisir terjadinya miskonsepsi.³⁹

B. Hasil Penelitian yang Relevan

Berdasarkan penelitian yang dilakukan oleh :

1. Mulyati tahun 2016 menunjukkan bahwa penerapan pembelajaran PQ4R dapat meningkatkan kemampuan pemahaman dan representasi matematis siswa SMA di Indramayu. Hal ini terbukti pada rata-ran skor *pretest* dan *posttest*. Untuk data pada kemampuan pemahaman, pencapaian rata-ran skor pada kelompok pembelajaran dengan strategi PQ4R sebesar 63% (25,06), sedangkan rata-ran skor pada kelompok pembelajaran konvensional sebesar 52% (20,76). Untuk data representasi matematis, pencapaian rata-ran skor pada kelompok pembelajaran dengan strategi PQ4R sebesar 44% (7,03), sedangkan rata-ran skor pada kelompok pembelajaran konvensional sebesar 26% (4,18). Hal ini berarti terjadi peningkatan kemampuan pemahaman dan representasi matematis dengan menerapkan strategi PQ4R.⁴⁰
2. Roslani Supinah tahun 2010 menunjukkan bahwa penerapan strategi pembelajaran PQ4R dapat meningkatkan kemampuan koneksi matematis siswa menjadi lebih baik. Hasil penelitian yang diperoleh adalah pada

³⁹Ahmad Nizar, "Representasi Matematis", *Jurnal Paedagogik*, Vol 4, No. 1, Januari 2014, h. 6-13.

⁴⁰Mulyati. "Peningkatan Kemampuan Pemahaman dan Representasi Matematis Siswa SMA Melalui Strategi *Preview, Question, Read, Reflect, Recite and Review* pada Siswa SMA di Indramayu." *Jurnal Analisa*, Vol. 2, No. 3 September 2016, h.36.

kelas eksperimen hanya terdapat 9 siswa (30%) yang memiliki kemampuan koneksi matematis yang rendah sedangkan 21 siswa (70%) lainnya memiliki kemampuan koneksi matematis yang tinggi. Hal ini juga terlihat pada rata-rata kelompok eksperimen dan kelompok kontrol, dimana rata-rata kelompok eksperimen adalah 71,53 sedangkan kelompok kontrol yang menggunakan pembelajaran ekspositori nilai rata-ratanya adalah 35,90. Hal ini berarti, kemampuan koneksi matematis siswa yang menggunakan strategi pembelajaran PQ4R lebih tinggi dari pada kemampuan koneksi matematis menggunakan model pembelajaran ekspositori.⁴¹

3. Uswatun Chasanah pada tahun 2009 menunjukkan bahwa setelah menerapkan metode PQ4R diperoleh respon siswa terhadap pembelajaran PQ4R adalah positif. Aktivitas siswa yang dominan muncul adalah mempraktekkan metode belajar PQ4R dengan rerata aktivitas 32,99%. Adapun siswa yang tuntas adalah 38 orang dan presentase siswa yang tuntas secara klasikal adalah 86% atau lebih besar dari 85%.⁴²
4. Wulan Yulianti dkk pada tahun 2016 menyimpulkan bahwa pembelajaran PQ4R dengan pendekatan *problem solving* efektif terhadap kemampuan pemahaman konsep pada materi geometri kelas X SMA. Hal ini ditunjukkan dengan kemampuan pemahaman konsep pada kelas yang menggunakan pembelajaran PQ4R pendekatan *problem solving* mencapai ketuntasan secara klasikal sebesar 87,5%. Dan adapun nilai rata-rata hasil kemampuan pemahaman konsep di kelas eksperimen sebesar 83,09 lebih

⁴¹Roslani Supinah. "Pengaruh Strategi Pembelajaran PQ4R terhadap Kemampuan Koneksi Matematis Siswa Kelas X SMA Negeri 16 Jakarta Barat". *Skripsi*, (FITK UIN Jakarta, 2010), h. 121.

⁴²Uswatun Chasanah, "Penerapan Metode PQ4R dengan Metode Pembelajaran Langsung untuk Pokok Bahasan Kubus dan Balok di Kelas VII SMP Buana Baru", *Skripsi*, (IAIN Sunan Ampel, 2009).

baik dari rata-rata di kelas kontrol sebesar 70,39. Hal ini menunjukkan bahwa penerapan pembelajaran PQ4R pendekatan *problem solving* efektif terhadap kemampuan pemahaman konsep.⁴³

5. Harfin Lanya tahun 2016 menunjukkan bahwa ada pengaruh strategi pembelajaran PQ4R terhadap hasil belajar matematika pada pokok bahasan bangun ruang sisi datar. Untuk mengetahui ada tidaknya pengaruh strategi pembelajaran PQ4R, maka peneliti menggunakan uji-t. Berdasarkan hasil penelitian t_{hitung} sebesar 3,79 dengan taraf signifikansi 5% dan $db = 38$, maka t_{tabel} adalah 2,02. Karena $3,79 > 2,02$, Hal ini berarti H_0 ditolak dan H_1 diterima dan ditarik kesimpulan bahwa terdapat pengaruh strategi pembelajaran PQ4R terhadap hasil belajar siswa.⁴⁴

Dari beberapa hasil penelitian yang relevan dengan judul penelitian ini dapat ditarik kesimpulan bahwa strategi pembelajaran PQ4R efektif dalam meningkatkan kemampuan pemahaman konsep dan kemampuan representasi matematis siswa.

C. *Kerangka Pikir*

Kerangka pikir merupakan alur pikir seorang peneliti dalam menjawab permasalahan yang telah dirumuskan. Proses belajar adalah proses dimana siswa dapat menambah informasi-informasi baru. Proses belajar terjadi karena adanya pengalaman yang dirasakan oleh indera-indera manusia. Pembelajaran merupakan suatu upaya yang dilakukan oleh guru/pengajar untuk membantu siswa agar dapat belajar sesuai dengan kebutuhan dan minatnya serta mampu berinteraksi dengan lingkungan. Jika kegiatan tidak sesuai dengan kebutuhan siswa dan tidak dapat

⁴³Wulan Yulianti. "Kefektifan Pembelajaran Kooperatif Tipe *Preview Question Read Reflect Recite Review* dengan Pendekatan *Problem Solving* terhadap Kemampuan Pemahaman Konsep pada Materi Geometri Kelas X", *Jurnal Pendidikan*, Vol. 3, No. 1 April 2016, h. 36.

⁴⁴Harfin Lanya. "Pengaruh Strategi Pembelajaran PQ4R terhadap Hasil Belajar Matematika pada Pokok Bahasan Bangun Ruang Sisi Datar" *Jurnal Pendidikan dan Pengajaran*, Vol.1, No.2, Maret 2016, h.55.

menarik minat siswa maka pembelajaran menjadi tidak bermakna. Keberhasilan suatu pembelajaran dapat ditinjau dari sejauh mana seorang siswa mampu paham dengan apa yang telah dipelajarinya dan bagaimana siswa tersebut mampu merepresentasikannya apa yang diketahuinya kedalam model matematika, ekspresi matematik, atau kedalam kata-kata.

Kemampuan pemahaman matematis siswa dapat ditingkatkan jika guru menggunakan strategi yang tepat, sesuai dengan karakteristik siswa dan materi yang diajarkan. Menurut hasil penelitian Mulyati (2016) menyatakan bahwa salah satu cara yang bisa diterapkan adalah dengan menggunakan pembelajaran PQ4R yang memungkinkan siswa untuk mandiri serta aktif dalam melakukan pembelajaran.

Strategi PQ4R sangat tepat digunakan untuk mengurangi miskonsepsi siswa terhadap pelajaran matematika. Strategi ini menuntut siswa untuk membaca, mengingat dan mengulang kembali apa yang telah dibacanya.

Dari hasil penerapan strategi pembelajaran ini kemudian dilakukan tes untuk mengetahui kemampuan pemahaman konsep dan representasi matematis yang dimiliki oleh setiap siswa. Yang selanjutnya hasil tes itu akan dianalisis dan ditarik sebuah kesimpulan apakah strategi PQ4R efektif terhadap kemampuan pemahaman konsep dan kemampuan representasi matematis siswa.

Gambar 2.1 Skema Kerangka Pikir

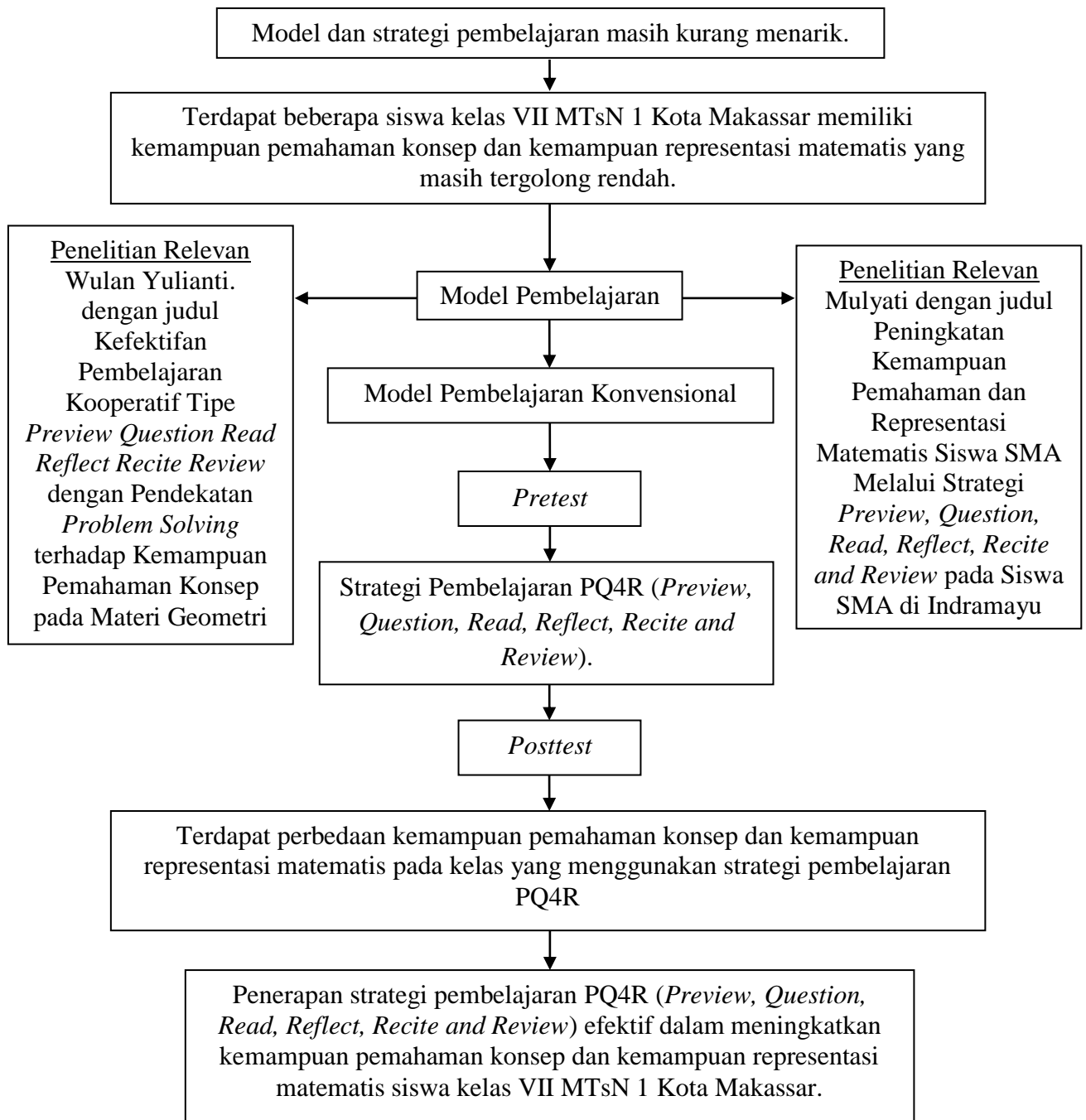

D. Hipotesis Penelitian

Hipotesis adalah jawaban sementara terhadap rumusan masalah penelitian, dimana rumusan masalah penelitian telah dinyatakan dalam bentuk kalimat pernyataan. Dikatakan sementara, karena jawaban yang diberikan baru didasarkan pada teori yang relevan, belum didasarkan pada fakta-fakta yang empiris yang diperoleh melalui pengumpulan data.⁴⁵ Sedangkan menurut Muhammad Arif Tiro hipotesis adalah pernyataan yang diterima sementara dan masih perlu diuji.⁴⁶ Dengan meninjau kedua pendapat tersebut peneliti menyimpulkan bahwa hipotesis adalah jawaban sementara atau pernyataan sementara terhadap rumusan masalah penelitian yang masih perlu diuji kebenarannya.

Berdasarkan kajian teori dan kerangka pikir di atas, maka hipotesis penelitian dapat dirumuskan yaitu:

1. Terdapat perbedaan rata-rata kemampuan pemahaman konsep siswa kelas VII MTsN 1 Kota Makassar antara kelas yang menerapkan strategi pembelajaran PQ4R dengan kelas yang menerapkan strategi ekspositori.
2. Terdapat perbedaan rata-rata kemampuan representasi matematis siswa kelas VII MTsN 1 Kota Makassar antara kelas yang menerapkan strategi pembelajaran PQ4R dengan kelas yang menerapkan strategi ekspositori.

⁴⁵Sugiyono, *Metodologi Penelitian Pendidikan Pendekatan Kuantitatif, Kualitatif, dan R&D* (Cet. XX; Bandung: Alfabeta, 2014), h. 96.

⁴⁶Muhammad Arif Tiro, *Dasar-Dasar Statistika* Edisi III (Makassar: Andira Publisher, 2008), h. 220.

BAB III

METODOLOGI PENELITIAN

A. Pendekatan, Jenis dan Desain Penelitian

1. Pendekatan

Pendekatan yang digunakan dalam penelitian ini adalah pendekatan kuantitatif. Hal ini berdasarkan definisi dari pendekatan kuantitatif yaitu penelitian yang datanya dapat dinyatakan dalam angka dan dianalisis dengan teknik statistik.¹

2. Jenis Penelitian

Jenis penelitian ini dikategorikan ke dalam penelitian eksperimen semu (*Quasi Experimental*). Penelitian eksperimen semu (*Quasi Experimental*) merupakan pengembangan dari *true experimental design*, yang sulit dilaksanakan.² Hal ini juga dikarenakan keadaan yang tidak memungkinkan untuk mengontrol variabel dan atau memanipulasi semua variabel yang relevan.³ *Quasi Eksperimental Design* merupakan metode penelitian untuk melihat hubungan sebab-akibat yaitu perlakuan yang diberikan terhadap variabel bebas (X), untuk melihat hasilnya pada variabel terikat (Y). Penelitian ini menggunakan dua kelas yaitu kelas kontrol dan kelas eksperimen.

3. Desain Penelitian

Desain penelitian ini adalah desain “*The Nonequivalent Control Group Design*” yang merupakan salah satu jenis desain penelitian eksperimen semu (*Quasi Experimental*).

Adapun desain penelitiannya yaitu sebagai berikut:

¹Khalifah Mustamin, *Metodologi Penelitian Pendidikan* (Yogyakarta: Aynat Publishing, 2015), h. 13.

²Emzir, *Metodologi Penelitian Pendidikan Kuantitatif dan Kualitatif* (Cet. VII; Jakarta: Raja Grafindo Persada, 2013), h. 63.

³Sugiyono, *Metode Penelitian Pendidikan Pendekatan Kuantitatif, Kualitatif, dan R&D*, h.107.

populasi diartikan sebagai kumpulan dari beberapa objek. Secara teknis populasi menurut para statistikawan hanya mencakup individu atau objek dalam suatu kelompok tertentu, sehingga populasi didefinisikan sebagai keseluruhan aspek tertentu dari ciri, fenomena, atau konsep yang menjadi pusat perhatian.⁵

Berdasarkan uraian di atas, maka penulis menyimpulkan bahwa populasi merupakan seluruh objek yang akan diteliti sehingga yang menjadi populasi dalam penelitian ini adalah seluruh siswa kelas VII MTsN 1 Kota Makassar yang terdiri dari 11 kelas yaitu:

Tabel 3.1 Populasi Siswa Kelas VII MTsN 1 Kota Makassar

No.	Kelas VIII	Jumlah Siswa
1.	VII ₁	40
2.	VII ₂	40
3.	VII ₃	38
4.	VII ₄	40
5.	VII ₅	40
6.	VII ₆	40
7.	VII ₇	40
8.	VII ₈	40
9.	VII ₉	40
10.	VII ₁₀	40
11.	VII ₁₁	40
Jumlah		438

Sumber: Absen Kelas VII MTsN 1 Kota Makassar

⁵Muhammad Arif Tiro, *Dasar-Dasar Statistika*, h. 3.

2. Sampel Penelitian

Sampel adalah sebagian atau wakil populasi yang diteliti. Dinamakan penelitian sampel apabila kita bermaksud untuk menggeneralisasikan hasil penelitian sampel apabila kita bermaksud untuk menggeneralisasikan hasil penelitian sampel.⁶ Besarnya sampel yang ditentukan oleh banyaknya data atau pengamatan dalam sampel itu. Besarnya sampel yang diperlukan bervariasi menurut tujuan pengambilannya dan tingkat kehomogenan populasi.⁷

Berdasarkan desain penelitian, maka teknik pengambilan sampel yang digunakan dalam penelitian ini adalah *simple random sampling*. *Simple random sampling* adalah teknik pengambilan sampel yang dilakukan secara acak.⁸ Setelah dilakukan pengambilan sampel secara acak, dengan syarat kelas unggulan yaitu, kelas VII.1 dikeluarkan dari populasi sehingga terpilihlah kelas VII.6 dan VII.7 sebagai sampel pada penelitian ini. Sampel dalam penelitian ini adalah siswa kelas VII.6 dengan jumlah siswa 40 orang dipilih sebagai kelas eksperimen dan kelas VII.7 dengan jumlah 40 orang dipilih sebagai kelas kontrol.

D. Variabel Penelitian dan Definisi Operasional Variabel

1. Variabel Penelitian

Variabel adalah objek penelitian atau apa yang menjadi titik suatu perhatian suatu penelitian. Berdasarkan tujuan penelitian, maka variabel dalam penelitian ini adalah sebagai berikut:

a. Variabel X

Variabel X adalah variabel yang mempengaruhi variabel lain dan biasa disebut dengan variabel penyebab, variabel bebas atau *independent variable*.⁹ Variabel X dalam penelitian ini adalah penerapan strategi pembelajaran PQ4R.

⁶Suharsimi Arikunto, *Prosedur Penelitian*, h. 174.

⁷Muhammad Arif Tiro, *Dasar-Dasar Statistika*, h. 4.

⁸Suharsimi Arikunto, *Prosedur Penelitian*, h. 174.

⁹Suharsimi Arikunto, *Prosedur Penelitian*, h. 162.

b. Variabel Y

Variabel Y adalah variabel yang dipengaruhi oleh variabel lain dan biasa disebut dengan variabel terikat, atau *dependent variabel*.¹⁰ Dalam penelitian ini terdapat dua variabel Y, yaitu variabel Y_1 dan variabel Y_2 . Yang menjadi variabel Y_1 dalam penelitian ini adalah kemampuan pemahaman konsep. Sedangkan yang menjadi variabel Y_2 dari penelitian ini adalah kemampuan representasi matematis.

2. Definisi Operasional Variabel

Definisi operasional variabel dalam penelitian ini adalah sebagai berikut:

a. Strategi Pembelajaran PQ4R

Strategi pembelajaran PQ4R adalah strategi pembelajaran yang dapat mendorong siswa untuk lebih giat lagi dalam membaca serta mengembangkan kemampuan-kemampuan seperti merangkum, membuat pertanyaan, mengklarifikasi dan merespon dalam hal ini mendorong siswa untuk terlibat aktif di dalam pembelajaran.

b. Kemampuan Pemahaman Konsep

Kemampuan pemahaman konsep yang dimaksud yaitu skor yang diperoleh siswa setelah menyelesaikan soal-soal pemahaman konsep yang diberikan sebelum dan setelah diterapkannya strategi pembelajaran pada kelas kontrol dan kelas eksperimen berdasarkan indikator sebagai berikut:

- 1) Dapat menyebutkan nama-nama contoh suatu konsep,
- 2) Dapat menyebutkan ciri-ciri suatu konsep,
- 3) Dapat membedakan antara contoh dan yang bukan contoh,
- 4) Dapat menyelesaikan masalah yang berkaitan dengan konsep tersebut.

c. Kemampuan Representasi Matematis

Kemampuan representasi matematis yang dimaksud yaitu skor yang diperoleh siswa setelah menyelesaikan soal-soal representasi matematis yang

¹⁰Suharsimi Arikunto, *Prosedur Penelitian*, h. 162.

diberikan sebelum dan setelah diterapkannya strategi pembelajaran pada kelas kontrol dan kelas eksperimen berdasarkan indikator sebagai berikut:

- 1) Menggunakan representasi visual untuk menyelesaikan masalah
- 2) Membuat persamaan atau model matematis dari soal yang diberikan,
- 3) Menyelesaikan permasalahan yang melibatkan ekspresi matematis,
- 4) Menuliskan interpretasi dari suatu representasi,
- 5) Menjawab soal dengan menggunakan kata-kata atau teks tertulis.

E. Teknik Pengumpulan Data

Teknik pengumpulan data dalam penelitian ini yaitu menggunakan observasi dan tes. Untuk lebih lengkapnya akan dijelaskan dibawah ini.

1. Tes

Tes adalah serentetan pertanyaan atau latihan serta alat lain yang digunakan untuk mengukur keterampilan, pengetahuan intelegensi, kemampuan atau bakat yang dimiliki oleh individu atau kelompok.¹¹ Peneliti memperoleh data melalui tes yang berisikan soal-soal kemampuan pemahaman konsep dan soal-soal kemampuan representasi matematis yang diselesaikan siswa pada dua kelompok kelas yaitu kelas kontrol dan kelas eksperimen.

2. Observasi

Observasi adalah suatu kegiatan pemuatan perhatian terhadap sesuatu objek dengan menggunakan seluruh alat indra. Dalam melakukan kegiatan observasi maka diperlukan pedoman observasi. Pedoman observasi berisi daftar jenis kegiatan yang mungkin timbul dan akan diamati. Dalam proses observasi, observator (pengamat) tinggal memberikan tanda atau *tally* pada kolom tempat peristiwa muncul.¹²

¹¹Suharsimi Arikunto, *Prosedur Penelitian*, h. 193.

¹²Suharsimi Arikunto, *Prosedur Penelitian*, h. 200.

F. Instrumen Penelitian

Instrumen penelitian adalah alat bantu yang dipilih dan digunakan oleh peneliti dalam kegiatannya mengumpulkan data agar kegiatan tersebut menjadi sistematis.¹³ Instrumen penelitian digunakan untuk mengumpulkan data yang dapat menguji hipotesis ataupun menjawab pertanyaan yang telah dirumuskan.

1. Tes

Untuk mengukur ada atau tidaknya serta besarnya kemampuan objek yang diteliti, maka digunakan tes.¹⁴ Dengan demikian instrumen harus relevan dengan masalah dan aspek yang akan diteliti, agar supaya memperoleh data yang akurat.

Adapun instrumen penelitian yang akan digunakan dalam penelitian ini adalah tes yang berbentuk soal *essay* dengan materi himpunan. Tes ini diberikan untuk mengukur sejauh mana kemampuan pemahaman konsep dan kemampuan representasi matematis pada siswa kelas kontrol dan kelas eksperimen.

2. Lembar Observasi

Lembar observasi digunakan untuk mengamati serta mencatat kegiatan siswa selama proses pembelajaran berlangsung serta untuk mengecek keterlaksanaan proses pembelajaran sesuai dengan rencana pelaksanaan pembelajaran (RPP).

G. Validitas dan Reliabilitas Instrumen

1. Validitas

Validitas adalah suatu ukuran yang menunjukkan tingkat-tingkat kevalidan atau kesahihan suatu instrumen. Suatu instrumen yang valid atau sah mempunyai validitas tinggi, sebaliknya instrumen yang kurang valid berarti memiliki validitas rendah.¹⁵ Dalam penelitian ini menggunakan validitas isi

¹³Nurul Zuriah, *Metodologi Penelitian Sosial dan Pendidikan* (Cet II; Jakarta: Bumi Aksara, 2007), h. 168.

¹⁴Suharsimi Arikunto, *Prosedur Penelitian*, h. 266.

¹⁵Suharsimi Arikunto, *Prosedur Penelitian*, h. 211.

(*content validity*) untuk mengukur kemampuan pemahaman konsep dan kemampuan representasi matematis siswa.

Adapun rumus validitas yang digunakan yaitu rumus *Product Moment Correlation* sebagai berikut:

$$r_{xy} = \frac{N \Sigma XY - (\Sigma X)(\Sigma Y)}{\sqrt{\{N \Sigma x^2 - (\Sigma X)^2\}\{\Sigma Y^2 - (\Sigma Y)^2\}}}$$

Keterangan:

- r_{xy} = Koefisien korelasi variabel X dan Y
 ΣX = Jumlah skor dalam distribusi X
 ΣY = Jumlah skor dalam distribusi Y
 $\Sigma X Y$ = Jumlah kuadrat masing-masing skor X
N = Jumlah subjek.¹⁶

Jika $r_{xy} \geq r_{tabel}$ pada taraf signifikan antara 5% berarti item (butir soal) valid dan sebaliknya jika $r_{xy} \leq r_{tabel}$ maka butir soal tersebut tidak valid.¹⁷

Tolok ukur untuk menginterpretasikan derajat validitas instrumen ditentukan berdasarkan kriteria menurut Guilford sebagai berikut:

Tabel 3.2 Kriteria Koefisien Korelasi Validitas Instrumen

Koefisien Korelasi	Korelasi	Interpretasi Validasi
$0,90 \leq r_{xy} \leq 1,00$	Sangat Tinggi	Sangat tepat/sangat baik
$0,70 \leq r_{xy} < 0,90$	Tinggi	Tepat/Baik
$0,40 \leq r_{xy} < 0,70$	Sedang	Cukup Tepat/cukup baik
$0,20 \leq r_{xy} < 0,40$	Rendah	Tidak tepat/buruk
$r_{xy} < 0,20$	Sangat rendah	Sangat tidak tepat/sangat buruk

Sumber: Karunia Eka Lestari¹⁸

Berdasarkan hasil analisis, hasil uji coba instrumen tes diperoleh adalah sebagai berikut:

¹⁶Sugiyono, *Statistika untuk Penelitian* (Cet. XXV; Bandung: Alfabeta, 2014), h. 356.

¹⁷Suharsimi Arikunto, *Dasar-Dasar Evaluasi Pendidikan*, h. 87.

¹⁸Karunia Eka Lestari dan Mokhammad Ridwan Yudhanegara, *Penelitian Pendidikan Matematika*, h. 193.

Tabel 3.3. Validitas Instrumen Soal *Pretest* dan *Posttest*

Butir	<i>Pretest</i>		<i>Posttest</i>	
	Nilai Korelasi	Keterangan	Nilai Korelasi	Keterangan
1	0,723	Valid	0,724	Valid
2	0,819	Valid	0,797	Valid
3	0,498	Valid	0,758	Valid
4	0,693	Valid	0,699	Valid
5	0,417	Valid	0,536	Valid
6	0,803	Valid	0,719	Valid
7	0,697	Valid	0,480	Valid
8	0,496	Valid	0,783	Valid
9	0,698	Valid	0,517	Valid
10	0,451	Valid	0,718	Valid

Berdasarkan tabel di atas, butir yang memiliki nilai korelasi (r) $> 0,312$ merupakan butir yang valid. Sebaliknya, item yang memiliki nilai korelasi (r) $< 0,312$ merupakan butir yang tidak valid. Maka, dapat disimpulkan bahwa instrumen *pretest* dan *posttest* dengan masing-masing sebanyak sepuluh butir soal adalah valid.

2. Reliabilitas

Reliabilitas menunjuk pada satu pengertian bahwa sesuatu instrumen cukup dapat dipercaya untuk digunakan sebagai alat pengumpul data karena instrumen tersebut sudah baik. Instrumen yang sudah dapat dipercaya, yang reliabel akan menghasilkan data yang dapat dipercaya juga. Apabila datanya memang benar sesuai dengan kenyataannya, maka berapa kali pun diambil, datanya akan tetap sama. Reliabilitas menunjuk pada tingkat keterandalan sesuatu.¹⁹

Reliabilitas instrumen tes dihitung untuk mengetahui konsistensi hasil tes. Untuk mengetahui reliabilitas perangkat tes ini digunakan rumus yang sesuai dengan tes uraian (essay), yaitu rumus *alpha* sebagai berikut:

$$r_{11} = \left(\frac{k}{k-1} \right) \left(1 - \frac{\sum \sigma_b^2}{\sigma_1^2} \right)$$

¹⁹Suharsimi Arikunto, *Prosedur Penelitian*, h. 221.

$$\sigma^2 = \frac{\sum X^2 - \frac{(\sum X)^2}{N}}{N}$$

Keterangan:

r_{11} = Reliabilitas instrumen

k = Banyaknya butir pertanyaan atau banyaknya soal

$\sum \sigma_b^2$ = Jumlah varians skor tiap butir tes

X = Skor total

σ_1^2 = Varians total.²⁰

Dimana hasil perhitungan Alpha tersebut kemudian dikonsultasikan dengan ketentuan bahwa suatu variabel dikatakan reliabel jika memberikan nilai Alpha > 0,60. Tolak ukur untuk menginterpretasikan derajat reliabilitas instrumen ditentukan berdasarkan kriteria Guilford sebagai berikut:

Tabel 3.4 Kriteria Koefisien Korelasi Reliabilitas Instrumen

Koefisien Korelasi	Korelasi	Interpretasi Validasi
$0,90 \leq r_{xy} \leq 1,00$	Sangat Tinggi	Sangat tepat/sangat baik
$0,70 \leq r_{xy} < 0,90$	Tinggi	Tepat/Baik
$0,40 \leq r_{xy} < 0,70$	Sedang	Cukup Tepat/cukup baik
$0,20 \leq r_{xy} < 0,40$	Rendah	Tidak tepat/buruk
$r_{xy} < 0,20$	Sangat rendah	Sangat tidak tepat/sangat buruk

Sumber: Karunia Eka Lestari²¹

Berdasarkan hasil analisis, hasil uji coba instrumen tes diperoleh adalah sebagai berikut:

Tabel 3.5. Reliabilitas Instrumen Soal Pretest dan Posttest

Instrumen Tes	Cronbach's Alpha	Nomor Item
Pretest Pemahaman Konsep	0,747	5
Pretest Representasi Matematis	0,614	5
Posttest Pemahaman Konsep	0,747	5
Posttest Representasi Matematis	0,616	5

Berdasarkan tabel di atas, dapat disimpulkan bahwa instrumen pretest dan posttest memiliki indeks reliabilitas yang cukup baik.

²⁰Sugiyono, *Statistika untuk Penelitian*, h. 365.

²¹Karunia Eka Lestari dan Mokhammad Ridwan Yudhanegara, *Penelitian Pendidikan Matematika*, h. 193.

H. Teknik Analisis Data

Pengolahan data hasil penelitian digunakan dua teknik statistik yaitu, deskriptif dan statistik inferensial.

1. Analisis Statistik Deskriptif

Analisis statistik deskriptif digunakan untuk mendeskripsikan hasil belajar matematika yang diperoleh siswa guna mendapatkan gambaran yang jelas tentang kemampuan pemahaman konsep dan representasi matematis siswa, maka dilakukan pengelompokan. Pengelompokan tersebut dilakukan ke dalam 3 kategori: tinggi, sedang, dan rendah. Pedoman pengkategorian hasil belajar siswa yang digunakan dalam penelitian ini adalah analisis dengan menggunakan statistik deskriptif.

Tabulasi frekuensi dengan langkah-langkah sebagai berikut:

a. Menghitung Range

$$RT = NT - NK$$

Keterangan :

R = range/jangkauan

NT = nilai terbesar

NK = nilai terkecil²²

b. Banyak kelas interval

$$k = 1 + (3,3) \log n$$

Keterangan :

k = kelas interval

n = banyaknya data²³

c. Panjang kelas interval

$$p = \frac{R}{k}$$

Keterangan :

²²Sugiyono, *Statistika Untuk Penelitian*, h. 55.

²³Sugiyono, *Statistika Untuk Penelitian*, h. 35.

P = panjang kelas interval

R = Rentang kelas

k = banyak kelas²⁴

d. Menghitung rata-rata (mean)

$$\bar{X} = \frac{\sum f_i x_i}{\sum f_i}$$

Keterangan :

\bar{X} = Rata-rata variabel

f_i = Frekuensi untuk variabel

x_i = Tanda kelas interval variabel²⁵

e. Menghitung simpangan baku (standar deviasi)

$$S_D = \sqrt{\frac{\sum f_i (x_i - \bar{X})^2}{n - 1}}$$

Keterangan :

S_D = Standar deviasi

f_i = Frekuensi untuk variabel

x_i = Tanda kelas interval variabel

\bar{X} = Rata-rata

N = Jumlah populasi²⁶

f. Menghitung persentase rata-rata

$$P = \frac{f}{N} \times 100\%$$

Keterangan :

P = Angka presentase

f = Frekuensi yang dicari persentasenya

N = Banyaknya sampel.²⁷

²⁴Sugiyono, *Statistika Untuk Penelitian*, h. 36.

²⁵Sugiyono, *Statistika Untuk Penelitian*, h. 54.

²⁶Sugiyono, *Statistika Untuk Penelitian*, h. 57.

²⁷Muhammad Arif Tiro, *Dasar-Dasar Statistika*, h. 117.

g. Membuat Tabel Kategorisasi Skor

Kategorisasi data hasil penelitian ini mengacu pada kategorisasi jenjang dengan penggolongan subjek dalam 5 kategori dengan rumus sebagai berikut:

- 1) Sangat tinggi = $MI + (1,8 \times STDEV \text{ Ideal})$ s/d Nilai skor maksimum
- 2) Tinggi = $MI + (0,6 \times STDEV \text{ Ideal})$ s/d $MI + (1,8 \times STDEV \text{ Ideal})$
- 3) Sedang = $MI - (0,6 \times STDEV \text{ Ideal})$ s/d $MI + (0,6 \times STDEV \text{ Ideal})$
- 4) Rendah = $MI - (1,8 \times STDEV \text{ Ideal})$ s/d $MI - (0,6 \times STDEV \text{ Ideal})$
- 5) Sangat rendah = Nilai skor minimum s/d $MI - (1,8 \times STDEV \text{ Ideal})$

Keterangan :

MI = Mean Ideal

$$\text{Rumus MI} = \frac{\text{nilai maksimum} + \text{nilai minimum}}{2}$$

STDEV Ideal = Standar Deviasi Ideal

$$\text{Rumus STDEV Ideal} = \frac{\text{nilai maksimum} - \text{nilai minimum}^{28}}{\text{jumlah kategori} + 1}$$

2. Analisis Statistik Inferensial

Statistik inferensial adalah teknik statistik yang digunakan untuk menganalisis data sampel dan hasilnya diberlakukan untuk populasi.

a. Uji Prasyarat

1) Uji Normalitas

Uji normalitas digunakan untuk mengetahui data, apakah data-data yang digunakan berdistribusi normal atau tidak. Normalitas suatu data penting karena dengan data yang terdistribusi normal, maka data tersebut dianggap dapat mewakili suatu populasi. Untuk pengujian tersebut digunakan uji *Kolmogorov-Smirnov* yang dirumuskan sebagai berikut:

$$D = \max |F_s(x_i) - F_t(x_i)| \quad , i=1,2,\dots,n$$

Keterangan:

$$D = \text{Nilai uji statistik } \textit{Kolmogorov-Smirnov}$$

²⁸Eko Putra Widoyoko, *Evaluasi Program Pembelajaran*, h. 238.

$F_s(x_i)$ = Distribusi frekuensi kumulatif

$F_t(x_i)$ = Distribusi frekuensi teoritis²⁹

Hipotesis uji, secara umum ditulis:

$$H_0: F(x) = F_t(x)$$

$$H_1: F(x) \neq F_t(x)$$

H_0 : Tidak terdapat perbedaan antara distribusi frekuensi populasi dengan distribusi frekuensi teoritis (distribusi data normal)

H_1 : Terdapat perbedaan antara distribusi frekuensi populasi dengan distribusi frekuensi teoritis (distribusi data tidak normal)

Kriteria pengujian:

Nilai statistik D dibandingkan dengan nilai kritis pada tabel kuantil statistik *Kolmogorov-Smirnov* (D_{tabel}), pada ukuran sampel n pada taraf signifikan $\alpha = 0,05$. H_0 diterima jika $D \leq D_{tabel}$, yang berarti distribusi data normal. Sebaliknya H_0 ditolak jika $D > D_{tabel}$, yang berarti distribusi data tidak normal. Sedangkan jika kita menggunakan *SPSS (Statistical Packaged For Social Science)* seri 20,0 dalam melakukan uji normalitas, maka digunakan uji *Kolmogorov-Smirnov* dengan menggunakan taraf signifikansi 0,05. Data dikatakan berdistribusi normal apabila taraf signifikansi $> \alpha$ (0,05). Sebaliknya data tidak berdistribusi normal apabila taraf signifikansi $< \alpha$ (0,05).

2) Uji Homogenitas

Pengujian ini dilakukan untuk mengetahui data dalam penelitian memiliki variansi yang sama (homogen) atau tidak. Pengujian homogenitas digunakan uji F dengan rumus sebagai berikut:

$$F = \frac{\text{Varians terbesar}}{\text{Varians terkecil}}$$

30

²⁹Mohammad Farhan Quadratullah, *Statistika Terapan* (Yogyakarta: ANDI OFFSET, 2014) h.219.

³⁰Sugiyono, *Metode Penelitian Pendidikan Pendekatan Kuantitatif, Kualitatif, dan R & D*, h. 260.

Hipotesis statistiknya, secara umum ditulis:

$$H_0 : \sigma_1^2 = \sigma_2^2$$

$$H_1 : \sigma_1^2 \neq \sigma_2^2$$

H_0 : Tidak terdapat perbedaan antara varians 1 dan varians 2 (data bersifat homogen)

H_1 : Terdapat perbedaan antara varians 1 dan varians 2 (data tidak bersifat homogen)

Kriteria pengujian:

Nilai statistik F dibandingkan dengan nilai kritis pada tabel sebaran F, dengan taraf signifikan 0,05 dan derajat kebebasan pembilang $n-1$ serta derajat kebebasan penyebut $n-1$. H_0 diterima jika $F_{hitung} \leq F_{tabel}$, yang berarti varians sampel homogen. Sebaliknya H_0 ditolak jika $F_{hitung} > F_{tabel}$ yang berarti varians data tidak homogen. Jika kita menggunakan *Statistical Packaged For Social Science (SPSS)* seri 20,0 kriteria pengujian yaitu jika signifikansi yang diperoleh $> 0,05$ (α), maka varians pada kelompok data adalah sama (homogen). Jika signifikansi yang diperoleh $< 0,05$ (α), maka varians pada tiap kelompok data adalah tidak sama (tidak homogen).

b. Uji Hipotesis

Pengujian hipotesis digunakan untuk mengetahui dugaan sementara yang dirumuskan dalam hipotesis penelitian menggunakan uji dua pihak dengan derajat kesalahan yang digunakan dalam penelitian ini adalah sebesar 5% atau $\alpha = 0.05$.

Sebelum dilakukan uji hipotesis, pastikan terlebih dahulu bahwa data sudah berdistribusi normal dan juga homogen. Uji hipotesis dalam penelitian ini menggunakan *program SPSS seri 20,0* yaitu teknik *independent sample t test*, teknik ini digunakan untuk menguji perbedaan rata-rata dari dua kelompok data/sampel yang independen/tidak berhubungan. Rumus yang digunakan yaitu sebagai berikut:

$$t_0 = \frac{\bar{x}_1 - \bar{x}_2}{\sqrt{\frac{(n_1 - 1)s_1^2 + (n_2 - 1)s_2^2}{n_1 + n_2 - 2} \left(\frac{1}{n_1} + \frac{1}{n_2}\right)}}$$

Keterangan :

t_0 = nilai t hitung

\bar{X} = rata-rata variabel x

n = banyaknya sampel

s = simpangan baku³¹

Adapun hipotesis penelitian yang akan diuji adalah sebagai berikut:

1) Hipotesis Pertama

Hipotesis statistik untuk kemampuan pemahaman konsep

$$H_0 : \mu_1 = \mu_2$$

$$H_1 : \mu_1 \neq \mu_2$$

Keterangan :

H_0 : Tidak terdapat perbedaan rata-rata kemampuan pemahaman konsep siswa kelas VII MTsN 1 Kota Makassar antara kelas yang menerapkan strategi pembelajaran PQ4R dengan strategi ekspositori.

H_1 : Terdapat perbedaan rata-rata kemampuan pemahaman konsep siswa kelas VII MTsN 1 Kota Makassar antara kelas yang menerapkan strategi pembelajaran PQ4R dengan strategi ekspositori.

Hipotesis akan diuji dengan kriteria sebagai berikut:

- a) Jika nilai $t_{hitung} > t_{tabel}$ atau taraf signifikan $< \alpha$ (nilai sign $< 0,05$) H_0 ditolak, berarti terdapat perbedaan rata-rata antara kelas yang menerapkan ekspositori dengan yang menerapkan strategi pembelajaran PQ4R terhadap kemampuan pemahaman konsep siswa kelas VII MTsN 1 Kota Makassar.

³¹Sugiyono, *Statistika Untuk Penelitian*, h.138.

- b) Jika nilai $t_{hitung} < t_{tabel}$ atau taraf signifikan $> \alpha$ (nilai sign $> 0,05$) H_0 diterima, berarti tidak terdapat perbedaan rata-rata antara kelas yang menerapkan strategi ekspositori dengan yang menerapkan strategi pembelajaran PQ4R terhadap kemampuan pemahaman konsep siswa kelas VII MTsN 1 Kota Makassar.

2) Hipotesis Kedua

Hipotesis statistik untuk kemampuan representasi matematis

$$H_0 : \mu_1 = \mu_2$$

$$H_1 : \mu_1 \neq \mu_2$$

Keterangan :

H_0 : Tidak terdapat perbedaan rata-rata kemampuan representasi matematis siswa kelas VII MTsN 1 Kota Makassar antara kelas yang menerapkan strategi pembelajaran PQ4R dengan strategi ekspositori.

H_1 : Terdapat perbedaan rata-rata kemampuan representasi matematis siswa kelas VII MTsN 1 Kota Makassar antara kelas yang menerapkan strategi pembelajaran PQ4R dengan strategi ekspositori.

Hipotesis akan diuji dengan kriteria pengujian sebagai berikut:

- a) Jika nilai $t_{hitung} > t_{tabel}$ atau taraf signifikan $< \alpha$ (nilai sign $< 0,05$) H_0 ditolak, berarti terdapat perbedaan rata-rata antara kelas yang menerapkan strategi ekspositori dengan yang menerapkan strategi pembelajaran PQ4R terhadap kemampuan representasi matematis siswa kelas VII MTsN 1 Kota Makassar.
- b) Jika nilai $t_{hitung} < t_{tabel}$ atau taraf signifikan $> \alpha$ (nilai sign $> 0,05$) H_0 diterima, berarti tidak terdapat perbedaan rata-rata antara kelas yang menerapkan strategi ekspositori dengan yang menerapkan strategi pembelajaran PQ4R terhadap kemampuan representasi matematis siswa kelas VII MTsN 1 Kota Makassar.

c. Uji Efektivitas

Efektivitas pembelajaran merupakan suatu ukuran yang berhubungan dengan tingkat keberhasilan dari suatu proses pembelajaran. Kriteria keefektivan dalam penelitian ini diperoleh dengan rumus efisiensi relatif, dengan rumus sebagai berikut:

Efisiensi relatif θ_2 terhadap θ_1 dirumuskan:

$$R(\theta_2, \theta_1) = \frac{Var \theta_1}{Var \theta_2}$$

Keterangan:

R = Efisiensi Relatif

$Var \theta_1$ = Variansi penduga 1 (Variansi nilai *posttest* kelas kontrol)

$Var \theta_2$ = Variansi penduga 2 (Variansi nilai *posttest* kelas eksperimen)³²

Adapun kriteria pengujian adalah sebagai berikut:

- 1) Kriteria pengujian untuk kemampuan pemahaman konsep:
 - a) Jika $R > 1$, secara relatif θ_2 lebih efisien daripada θ_1 , maka strategi pembelajaran PQ4R efektif dalam meningkatkan kemampuan pemahaman konsep siswa kelas VII MTsN 1 Kota Makassar.
 - b) Jika $R < 1$, secara relatif θ_1 lebih efisien daripada θ_2 , maka strategi pembelajaran PQ4R tidak efektif dalam meningkatkan kemampuan pemahaman konsep siswa kelas VII MTsN 1 Kota Makassar.
- 2) Kriteria pengujian untuk kemampuan representasi matematis:
 - a) Jika $R > 1$, secara relatif θ_2 lebih efisien daripada θ_1 , maka strategi pembelajaran PQ4R efektif dalam meningkatkan kemampuan representasi matematis siswa kelas VII MTsN 1 Kota Makassar.
 - b) Jika $R < 1$, secara relatif θ_1 lebih efisien daripada θ_2 , maka strategi pembelajaran PQ4R tidak efektif dalam meningkatkan dan kemampuan representasi matematis siswa kelas VII MTsN 1 Kota Makassar.

³²Iqbal Hasan, *Pokok-Pokok Materi Statistik 2 (Statistik Inferensial)* (Cet. VI; Jakarta: Bumi Aksara, 2010), h. 114.

BAB IV

HASIL PENELITIAN DAN PEMBAHASAN

A. Hasil Penelitian

Hasil penelitian merupakan jawaban dari rumusan yang telah dibuat sebelumnya untuk menguatkan sebuah hipotesis atau jawaban sementara. Berdasarkan penelitian yang telah dilakukan di MTsN 1 Kota Makassar maka diperoleh hasil sebagai berikut:

1. Perbandingan Kemampuan Pemahaman Konsep Siswa Kelas VII MTsN 1 Kota Makassar pada Kelas yang Menerapkan Strategi Pembelajaran PQ4R dengan Strategi Ekspositori

Deskripsi kemampuan pemahaman konsep siswa kelas VII MTsN 1 Kota Makassar pada kelas yang menerapkan strategi PQ4R pada materi himpunan diperoleh hasil pada tabel 4.1 yang memuat nilai minimum, nilai maksimum, rata-rata (\bar{x}), dan standar deviasi (s) yang akan memudahkan dalam menentukan normalitas data, homogenitas data, dan pengujian hipotesis. Berikut ini adalah nilai tes hasil belajar siswa:

Tabel 4.1. Deskripsi Kemampuan Pemahaman Konsep Siswa pada Kelas Eksperimen

Deskripsi	<i>Pretest</i>	<i>Posttest</i>
Nilai Minimum	50	65
Nilai Maksimum	75	95
Nilai rata-rata	63,13	80,50
Standar Deviasi	6,764	8,228

Jika kemampuan pemahaman konsep pada kelas eksperimen dikelompokkan dalam kategori sangat rendah, rendah, sedang, tinggi, dan sangat tinggi akan diperoleh frekuensi dan persentase setelah dilakukan *pretest* dan *posttest* sebagai berikut:

Tabel 4.2. Kategorisasi Kemampuan Pemahaman Konsep pada Kelas Eksperimen

Tingkat Penguasaan	Kategori	Pretest Eksperimen		Posttest Eksperimen	
		Frekuensi	Persentase (%)	Frekuensi	Persentase (%)
0-20	Sangat Rendah	0	0	0	0
21-40	Rendah	0	0	0	0
41-60	Sedang	16	40	0	0
61-80	Tinggi	24	60	21	52,5
81-100	Sangat Tinggi	0	0	19	47,5
Jumlah		40	100	40	100

Berdasarkan tabel di atas, dapat diketahui bahwa kemampuan pemahaman konsep siswa pada *pretest* kelas eksperimen berkisar pada kategori sedang dengan persentase sebesar 40% dan pada kategori tinggi dengan persentase 60%. Sedangkan kemampuan pemahaman konsep siswa pada *posttest* kelas eksperimen berkisar pada kategori tinggi dengan persentase 52,5%, dan pada kategori sangat tinggi dengan persentase 47,5%.

Sedangkan deskripsi kemampuan pemahaman konsep siswa kelas VII MTsN 1 Kota Makassar pada kelas yang menerapkan strategi pembelajaran ekspositori pada materi himpunan diperoleh hasil pada tabel 4.3 yang memuat nilai minimum, nilai maksimum, rata-rata (\bar{x}) dan standar deviasi (s) yang akan memudahkan dalam menentukan normalitas data, homogenitas data, dan pengujian hipotesis. Berikut ini adalah nilai tes hasil belajar siswa:

Tabel 4.3. Deskripsi Kemampuan Pemahaman Konsep Siswa Kelas Kontrol

Deskripsi	Pretest	Posttest
Nilai Minimum	45	45
Nilai Maksimum	75	95
Nilai rata-rata	62,38	71,75
Standar Deviasi	7,424	12,012

Jika kemampuan pemahaman konsep pada kelas kontrol dikelompokkan dalam kategori sangat rendah, rendah, sedang, tinggi, dan sangat tinggi akan diperoleh frekuensi dan persentase setelah dilakukan *pretest* dan *posttest* maka:

Tabel 4.4. Kategorisasi Kemampuan Pemahaman Konsep Kelas Kontrol

Tingkat Penguasaan	Kategori	<i>Pretest</i> Kontrol		<i>Posttest</i> Kontrol	
		Frekuensi	Persentase (%)	Frekuensi	Persentase (%)
0-20	Sangat Rendah	0	0	0	0
21-40	Rendah	0	0	0	0
41-60	Sedang	19	47,5	7	17,5
61-80	Tinggi	21	52,5	26	65
81-100	Sangat Tinggi	0	0	7	17,5
Jumlah		40	100	40	100

Berdasarkan tabel di atas, dapat diketahui bahwa kemampuan pemahaman konsep siswa pada *pretest* kelas kontrol berkisar pada kategori sedang dengan persentase sebesar 47,5% dan pada kategori tinggi dengan persentase 52,5%. Sedangkan kemampuan pemahaman konsep siswa pada *posttest* kelas kontrol berkisar pada kategori sedang dengan persentase 17,5%, pada kategori tinggi dengan persentase 65% dan pada kategori tinggi dengan presentase 17,5%.

Setelah nilai rata-rata pada kedua kelas diketahui yaitu, kelas kontrol dan kelas eksperimen, maka untuk melihat perbandingan keduanya berikut ini adalah penyajian data perbandingan nilai rata-rata *pretest* dan *posttest* kemampuan pemahaman konsep siswa:

Gambar 4.1. Histogram Perbandingan Nilai Rata-rata *Pretest* dan *Posttest* Kemampuan Pemahaman Konsep

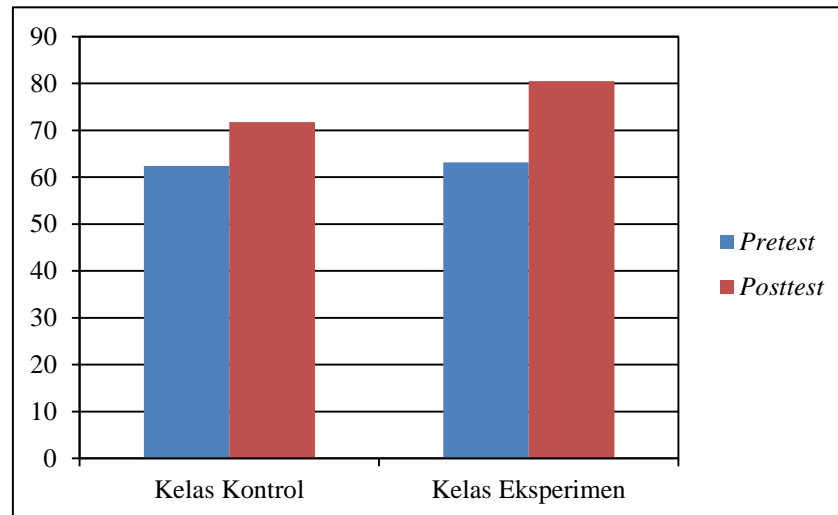

Berdasarkan diagram di atas, dapat diketahui bahwa terjadi kenaikan nilai rata-rata kemampuan pemahaman konsep baik itu pada kelas kontrol maupun kelas eksperimen. Meskipun keduanya mengalami peningkatan, tetapi kenaikan rata-rata kelas kontrol tidak begitu signifikan jika dibandingkan kenaikan rata-rata kelas eksperimen. Hal ini mengakibatkan kelas eksperimen memiliki nilai rata-rata yang lebih baik.

Selanjutnya untuk melihat ketercapaian kemampuan pemahaman konsep siswa baik pada kelas kontrol maupun kelas eksperimen maka akan diukur dengan beberapa indikator pemahaman konsep yaitu 1) menyebutkan nama-nama contoh konsep; 2) menyebutkan contoh dan bukan contoh; 3) menyebutkan ciri-ciri konsep; dan 4) memecahkan masalah yang berkaitan dengan konsep. Pencapaian indikator pemahaman konsep siswa disajikan sebagai berikut:

Tabel 4.5. Pencapaian Indikator Kemampuan Pemahaman Konsep Siswa

Indikator	Kelas Kontrol		Kelas Eksperimen		Rata-rata (%)
	<i>Pretest</i> (%)	<i>Posttest</i> (%)	<i>Pretest</i> (%)	<i>Posttest</i> (%)	
1	55	73.13	55.63	85	67.2
2	55	66.25	62.5	83.75	66.9
3	63.75	70.63	65	86.25	71.4
4	68.13	61.25	67.5	67.75	67.6

Berdasarkan tabel diatas, rata-rata untuk indikator pemahaman konsep yang ke-1 adalah 67,2%, untuk indikator pemahaman konsep yang ke-2 adalah 66,9%, untuk indikator pemahaman konsep yang ke-3 adalah 71,4%, dan untuk indikator pemahaman konsep yang ke-4 adalah 67,6%.

2. Perbandingan Kemampuan Representasi Matematis Siswa Kelas VII MTsN 1 Kota Makassar pada Kelas yang Menerapkan Strategi Pembelajaran PQ4R dengan Strategi Ekspositori

Deskripsi kemampuan representasi matematis siswa kelas VII MTsN 1 Kota Makassar pada kelas yang menerapkan strategi pembelajaran PQ4R pada materi himpunan diperoleh hasil pada tabel 4.6 yang memuat nilai minimum, nilai maksimum, rata-rata (\bar{x}) dan standar deviasi (s) yang akan memudahkan dalam menentukan normalitas data, homogenitas data, dan pengujian hipotesis. Berikut ini adalah nilai tes hasil belajar siswa:

Tabel 4.6. Deskripsi Kemampuan Representasi Matematis Siswa Kelas Eksperimen

Deskripsi	<i>Pretest</i>	<i>Posttest</i>
Nilai Minimum	56	62
Nilai Maksimum	83	95
Nilai rata-rata	69,05	80,33
Standar Deviasi	6,547	8,830

Jika kemampuan representasi matematis pada kelas eksperimen dikelompokkan dalam kategori sangat rendah, rendah, sedang, tinggi, dan sangat

tinggi akan diperoleh frekuensi dan persentase setelah dilakukan *pretest* dan *posttest* sebagai berikut:

Tabel 4.7. Kategorisasi Kemampuan Representasi Matematis Kelas Ekperimen

Tingkat Penguasaan	Kategori	Pretest Eksperimen		Posttest Eksperimen	
		Frekuensi	Persentase (%)	Frekuensi	Persentase (%)
0-20	Sangat Rendah	0	0	0	0
21-40	Rendah	0	0	0	0
41-60	Sedang	2	5	0	0
61-80	Tinggi	36	90	15	37,5
81-100	Sangat Tinggi	2	5	25	62,5
Jumlah		40	100	40	100

Berdasarkan tabel di atas, dapat diketahui bahwa kemampuan representasi matematis siswa pada *pretest* kelas eksperimen berada pada kategori sedang dengan persentase sebesar 5% dan pada kategori tinggi dengan persentase 90% dimana kategori ini menjadi kategori paling dominan dan pada kategori sangat tinggi dengan persentase 5%. Sedangkan kemampuan representasi matematis siswa pada *posttest* kelas eksperimen jumlah siswa yang berada pada kategori tinggi dengan presentase 37,5%, dan pada kategori tinggi dengan presentase 62,5%, dimana kategori ini menjadi kategori paling dominan.

Sedangkan deskripsi kemampuan pemahaman konsep siswa kelas VII MTsN 1 Kota Makassar pada kelas yang menerapkan strategi pembelajaran ekspositori pada materi himpunan diperoleh hasil pada tabel 4.8 yang memuat nilai minimum, nilai maksimum, rata-rata (\bar{x}) dan standar deviasi (s) yang akan memudahkan dalam menentukan normalitas data, homogenitas data, dan pengujian hipotesis. Berikut ini adalah nilai tes hasil belajar siswa:

Tabel 4.8. Deskripsi Kemampuan Representasi Matematis Siswa Kelas Kontrol

Deskripsi	<i>Pretest</i>	<i>Posttest</i>
Nilai Minimum	50	52
Nilai Maksimum	83	90
Nilai rata-rata	68,80	71,20
Standar Deviasi	7,894	10,156

Jika kemampuan representasi matematis pada kelas kontrol dikelompokkan dalam kategori sangat rendah, rendah, sedang, tinggi, dan sangat tinggi akan diperoleh frekuensi dan persentase setelah dilakukan *pretest* dan *posttest* sebagai berikut:

Tabel 4.9. Kategorisasi Kemampuan Representasi Matematis Kelas Kontrol

Tingkat Penguasaan	Kategori	<i>Pretest</i> Kontrol		<i>Posttest</i> Kontrol	
		Frekuensi	Persentase (%)	Frekuensi	Persentase (%)
0-20	Sangat Rendah	0	0	0	0
21-40	Rendah	0	0	0	0
41-60	Sedang	3	7,5	6	15
61-80	Tinggi	35	87,5	25	62,5
81-100	Sangat Tinggi	2	5	9	22,5
Jumlah		40	100	40	100

Berdasarkan tabel di atas, dapat diketahui bahwa kemampuan representasi matematis siswa pada *pretest* kelas kontrol berkisar pada kategori sedang dengan persentase 7,5%, dan pada kategori tinggi dengan persentase sebesar 87,5%, dimana kategori ini menjadi kategori paling dominan. Sedangkan kemampuan representasi matematis siswa pada *posttest* kelas kontrol berkisar pada kategori sedang dengan persentase 15%, pada kategori tinggi dengan persentase 62,5%, dimana kategori ini menjadi kategori paling dominan dan yang terakhir pada kategori tinggi dengan presentase 22,5%.

Berikut ini penyajian data perbandingan nilai rata-rata *pretest* dan *posttest* kemampuan representasi matematis siswa pada kelas kontrol dan kelas eksperimen untuk melihat perbandingan keduanya:

Gambar 4.2. Histogram Perbandingan Nilai Rata-rata *Pretest* dan *Posttest* Kemampuan Representasi Matematis

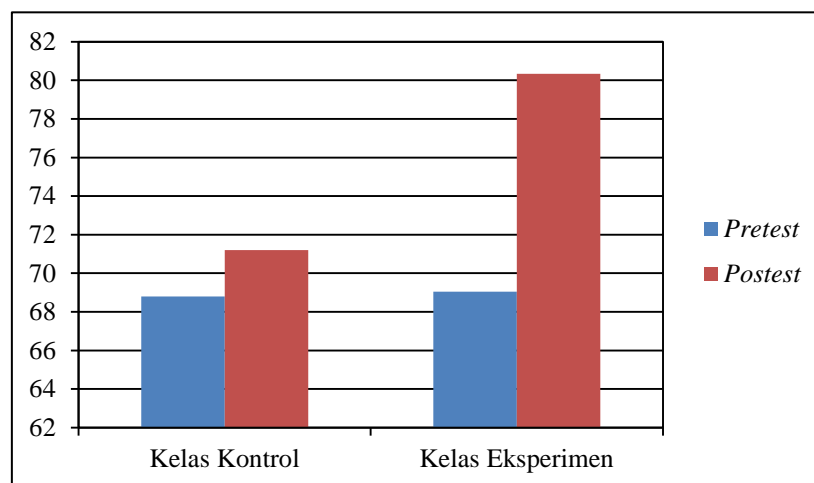

Berdasarkan diagram di atas, dapat diketahui bahwa terjadi kenaikan nilai rata-rata kemampuan pemahaman konsep baik itu pada kelas kontrol maupun kelas eksperimen. Meskipun keduanya mengalami peningkatan, tetapi kenaikan rata-rata kelas kontrol tidak begitu signifikan jika dibandingkan kenaikan rata-rata kelas eksperimen yang melesak naik jauh. Hal ini mengakibatkan kelas eksperimen memiliki nilai rata-rata yang lebih baik dibandingkan kelas kontrol.

Selanjutnya untuk melihat ketercapaian kemampuan representasi matematis siswa baik pada kelas kontrol maupun kelas eksperimen maka akan diukur dengan beberapa indikator representasi matematis yaitu 1) menjawab soal dengan kata-kata; 2) menuliskan interpretasi dari representasi; 3) membuat persamaan atau model matematika; 4) menggunakan representasi visual untuk menyelesaikan masalah; dan 5) menyelesaikan masalah melibatkan ekspresi matematik. Pencapaian indikator representasi matematis siswa disajikan sebagai berikut:

Tabel 4.10. Pencapaian Indikator Kemampuan Representasi Matematis

Indikator	Kelas Kontrol		Kelas Eksperimen		Rata-rata (%)
	<i>Pretest</i>	<i>Posttest</i>	<i>Pretest</i>	<i>Posttest</i>	
1	73.33	69.38	72.5	85	75.10
2	73.33	73,35	81.67	86.88	78.81
3	63.13	75.00	63.75	72.5	68.60
4	66.25	64.50	66.25	74	67.75
5	65.00	75.83	70.00	89.17	75.00

Berdasarkan tabel diatas, rata-rata untuk indikator representasi matematis yang ke-1 adalah 75,1%, untuk indikator representasi matematis yang ke-2 adalah 85,1%, untuk indikator representasi matematis yang ke-3 adalah 73,3%, untuk indikator representasi matematis yang ke-4 adalah 71,8%, dan untuk indikator representasi matematis yang ke-5 adalah 75,0%. Jadi, indikator yang memiliki nilai tertinggi adalah indikator yang ke-2 yaitu menuliskan interpretasi dari representasi.

Adapun data hasil observasi aktivitas siswa selama proses pembelajaran pada kelas yang menerapkan strategi pembelajaran PQ4R dapat dilihat pada tabel di bawah ini:

Tabel 4.11. Hasil Observasi Aktivitas Pembelajaran Siswa

No	Aspek yang Diamati	Pertemuan		Rata-rata	Persentase (%)
		IV	V		
1	Berdoa sebelum belajar.	39	39	39	97.5
2	Memperhatikan penjelasan guru.	39	39	39	97.5
3	Membaca selintas bagian bacaan/materi yang ditetapkan.	39	39	39	97.5
4	Membuat beberapa pertanyaan yang relevan mengenai materi yang dipelajari.	37	39	38	95
5	Membaca secara aktif sambil memberikan tanggapan terhadap apa yang telah dibaca dan menjawab pertanyaan yang telah di buatnya.	37	36	36.5	91.25
6	Bukan hanya sekedar menghafal dan mengingat materi pelajaran tetapi, siswa mencoba memecahkan masalah	35	36	35.5	88.75

	yang diberikan oleh guru dengan pengetahuan yang telah diketahui.				
7	Membuat catatan-catatan intisari mengenai pembahasan sebelumnya	32	35	33.5	83.75
8	Membacakan kembali bahan bacaan siswa, jika masih belum yakin terhadap jawabannya.	32	35	33.5	83.75
9	Mengajukan pertanyaan terhadap guru tentang materi yang kurang dipahami.	15	18	16.5	41.25
10	Mengerjakan tugas.	37	38	37.5	93.75
11	Mendengarkan informasi guru tentang materi yang akan dipelajari selanjutnya.	39	39	39	97.5

Berdasarkan hasil observasi keterlaksanaan pembelajaran dengan menggunakan strategi PQ4R, dapat dilihat terdapat 97,5% siswa yang membaca selintas materi pembelajaran, sebanyak 95% siswa membuat pertanyaan mengenai materi yang dipelajari, sebanyak 91,25% siswa membaca secara aktif sambil memberikan tanggapan terhadap apa yang telah dibaca dan menjawab pertanyaan yang telah di buatnya, sebanyak 88,75% siswa berusaha menghafal dan mengingat materi pelajaran serta mencoba memecahkan masalah, sebanyak 83,75% siswa membuat intisari berdasarkan apa yang telah dipelajarinya.

3. Perbedaan Kemampuan Pemahaman Konsep dan Kemampuan Representasi Matematis Siswa antara Kelas yang Menerapkan Strategi Pembelajaran PQ4R dengan yang Menerapkan Strategi Pembelajaran Ekspositori

Pada bagian ini digunakan untuk menjawab rumusan masalah yang kelima dan keenam yaitu untuk mengetahui apakah ada perbedaan signifikan kemampuan pemahaman konsep dan kemampuan representasi matematis siswa yang menggunakan strategi pembelajaran PQ4R dan yang menggunakan strategi pembelajaran ekspositori. Analisis yang digunakan adalah analisis statistik inferensial. Untuk melakukan analisis statistik inferensial dalam menguji

hipotesis, maka diperlukan pengujian dasar terlebih dahulu meliputi uji normalitas dan uji homogenitas.

a. Uji Normalitas

Pengujian normalitas data ini dilakukan untuk mengetahui apakah data yang digunakan berdistribusi normal atau tidak. Pengujiannya dilakukan masing-masing pada data hasil *posttest* kedua sampel yang digunakan, yakni *posttest* kelas kontrol dan *posttest* kelas eksperimen. Pengujian normalitas ini dilakukan dengan menggunakan uji *kolmogorov smirnov* dengan menggunakan taraf signifikansi $\alpha = 5\%$ atau 0,05,

Kriteria pengujian:

Jika $D_o \leq D$ -tabel maka sampel berasal dari populasi berdistribusi normal.

Jika $D_o > D$ -tabel maka sampel berasal dari populasi berdistribusi tidak normal.

Adapun hasilnya sebagai berikut:

Tabel 4.12. Uji Normalitas Kemampuan Pemahaman Konsep Siswa Kelas Kontrol dan Kelas Eksperimen

One-Sample Kolmogorov-Smirnov Test

		PRETEST KONTROL	PRETEST EKS	POSTTEST KONTROL	POSTTEST EKS
N		40	40	40	40
Normal Parameters ^a	Mean	62.38	63.12	71.75	80.50
	Std. Deviation	7.424	6.764	12.012	8.228
Most Extreme Differences	Absolute	.163	.166	.117	.183
	Positive	.140	.166	.093	.099
	Negative	-.163	-.134	-.117	-.183
Kolmogorov-Smirnov Z		1.032	1.049	.741	1.156
Asymp. Sig. (2-tailed)		.237	.221	.643	.138
a. Test distribution is Normal.					

Tabel 4.13. Uji Normalitas Kemampuan Representasi Matematis Siswa Kelas Kontrol dan Kelas Eksperimen

One-Sample Kolmogorov-Smirnov Test

		PRETEST KONTROL	PRETEST EKSPERIMEN	POSTTEST KONTROL	POSTTEST EKSPERIMEN
N		40	40	40	40
Normal Parameters ^a	Mean	68.80	69.05	71.20	80.32
	Std. Deviation	7.894	6.547	10.156	8.830
Most Extreme Differences	Absolute	.138	.176	.132	.155
	Positive	.138	.176	.093	.105
	Negative	-.132	-.174	-.132	-.155
Kolmogorov-Smirnov Z		.876	1.114	.833	.983
Asymp. Sig. (2-tailed)		.427	.167	.491	.288
a. Test distribution is Normal.					

Berdistribusi normal jika probabilitas $> 0,05$ maka H_0 diterima

Berdasarkan tabel 4.12, untuk kemampuan pemahaman konsep menunjukkan bahwa pada *pretest* kelas kontrol diperoleh nilai signifikan untuk *Kolmogorov-Smirnov* sebesar $0,237 > 0,05$ maka berdistribusi normal, pada *posttest* kelas kontrol diperoleh nilai signifikan untuk *Kolmogorov-Smirnov* sebesar $0,643 > 0,05$ maka berdistribusi normal. Pada *pretest* kelas eksperimen nilai signifikan yaitu $0,221 > 0,05$ maka berdistribusi normal, *posttest* kelas eksperimen diperoleh nilai signifikan untuk *Kolmogorov-Smirnov* sebesar $0,138 > 0,05$ maka berdistribusi normal.

Berdasarkan tabel 4.13, untuk kemampuan representasi matematis menunjukkan bahwa pada *pretest* kelas kontrol diperoleh nilai signifikan untuk *Kolmogorov-Smirnov* sebesar $0,427 > 0,05$ maka berdistribusi normal, pada *posttest* kelas kontrol diperoleh nilai signifikan untuk *Kolmogorov-Smirnov* sebesar $0,491 > 0,05$ maka berdistribusi normal. Pada *pretest* kelas eksperimen nilai signifikan yaitu $0,167 > 0,05$ maka berdistribusi normal, *posttest* kelas

eksperimen diperoleh nilai signifikan untuk *Kolmogorov-Smirnov* sebesar $0,288 > 0,05$ maka berdistribusi normal. Selengkapnya dapat dilihat pada lampiran.

b. Uji Homogenitas

Uji homogenitas bertujuan untuk melihat apakah data pada kedua kelompok berasal dari populasi yang homogen, selain itu untuk menentukan rumus uji t yang akan digunakan, Untuk melakukan perhitungan pada uji homogenitas, maka digunakan uji F dengan rumus sebagai berikut:

$$F = \frac{\text{Varians terbesar}}{\text{Varians terkecil}}$$

Kriteria pengujian adalah populasi homogen, jika $F_{\text{Hitung}} < F_{\text{Tabel}}$ dan populasi tidak homogen, jika $F_{\text{hitung}} > F_{\text{tabel}}$ pada taraf nyata dengan F_{Tabel} didapat dari distribusi F dengan derajat kebebasan (dk) = $(n_1-1 ; n_2-1)$ masing-masing sesuai dengan dk pembilang dan dk penyebut pada taraf $\alpha = 0,05$.

Pengujian homogenitas varians dilakukan pada data kemampuan pemahaman konsep dan data kemampuan representasi matematis.

Tabel 4.14. Uji Homogenitas Varians Kemampuan Pemahaman Konsep Siswa Kelas Kontrol dan Kelas Eksperimen

Test of Homogeneity of Variances				
	Levene Statistic	df1	df2	Sig.
PRETEST	.826	1	78	.366
POSTTEST	3.480	1	78	.066

Tabel 4.15. Uji Homogenitas Varians Kemampuan Representasi Matematis Siswa Kelas Kontrol dan Kelas Eksperimen

Test of Homogeneity of Variances				
	Levene Statistic	df1	df2	Sig.
PRETEST	2.014	1	78	.160
POSTTEST	.640	1	78	.426

Kriteria homogenitas:

Homogen jika $\text{sig} > \alpha = 0,05$

Tidak homogen jika $\text{sig} < \alpha = 0,05$

Berdasarkan hasil analisis pada tabel 4.14 *Test of Homogeneity of Variances* untuk tes kemampuan pemahaman konsep. Dari hasil analisis pada tabel, diperoleh levene Statistic = 0,826 $df_1= 1$; $df_2= 78$ dan *p-value* signifikan = 0,366 $> 0,05$ atau H_0 diterima. Dengan demikian, data *pretest* homogen. Dari hasil analisis pada tabel 4.11, diperoleh levene Statistic = 3,480 $df_1= 1$; $df_2= 78$ dan *p-value* signifikan = 0,066 $> 0,05$ atau H_0 diterima. Dengan demikian, data *posttest* homogen.

Berdasarkan hasil analisis pada tabel 4.15 untuk tes kemampuan representasi matematis, diperoleh levene Statistic = 2,014; $df_1= 1$; $df_2= 78$ dan *p-value* signifikan = 0,160 $> 0,05$ atau H_0 diterima. Dengan demikian, data *pretest* homogen. Dari hasil analisis pada tabel 4.12, diperoleh levene Statistic = 0,640 $df_1= 1$; $df_2= 78$ dan *p-value* signifikan = 0,426 $> 0,05$ atau H_0 diterima. Dengan demikian, data *posttest* homogen. Hasil selengkapnya lihat pada lampiran.

c. Uji Hipotesis

Pengujian hipotesis digunakan untuk mengetahui dugaan sementara yang dirumuskan dalam hipotesis penelitian. Analisis statistik inferensial yang digunakan yaitu uji-t dengan sampel yang saling bebas (*Independent Sampel T-test*) pada taraf kepercayaan $\alpha = 0,05$. Pengujian hipotesis dilakukan untuk mengetahui apakah hipotesis yang diajukan dapat diterima atau ditolak.

Dengan kriteria pengambilan keputusan sebagai berikut:

H_0 ditolak jika $|t|$ hasil analisis $> t$ tabel atau $\text{sig.} < 0,05$

H_0 diterima jika $|t|$ hasil analisis $\leq t$ tabel atau $\text{sig.} > 0,05$

1) Uji Hipotesis untuk Kemampuan Pemahaman Konsep

Pengujian hipotesis ini untuk menjawab rumusan masalah yang ketiga. Adapun hipotesis statistik yang akan diujikan yaitu sebagai berikut.

$$H_0 : \mu_1 = \mu_2$$

$$H_1 : \mu_1 \neq \mu_2$$

Keterangan:

H_0 : Tidak terdapat perbedaan rata-rata antara kelas yang menerapkan strategi pembelajaran PQ4R dengan yang menerapkan strategi ekspositori terhadap kemampuan pemahaman konsep siswa kelas VII MTsN 1 Kota Makassar.

H_1 : Terdapat perbedaan rata-rata antara kelas yang menerapkan strategi pembelajaran PQ4R dengan yang menerapkan strategi ekspositori terhadap kemampuan pemahaman konsep siswa kelas VII MTsN 1 Kota Makassar.

Tabel 4.16. Uji Hipotesis Kemampuan Pemahaman Konsep

		Levene's Test for Equality of Variances		t-test for Equality of Means						
		F	Sig.	t	df	Sig. (2-tailed)	Mean Difference	Std. Error Difference	95% Confidence Interval of the Difference	
									Lower	Upper
POSTTEST	Equal variances assumed	3.480	.066	-3.801	78	.000	-8.750	2.302	-13.333	-4.167
	Equal variances not assumed			-3.801	68.991	.000	-8.750	2.302	-13.343	-4.157

Berdasarkan tabel di atas, karena $|t_{hitung}| = |-3,801| > t_{tabel} = 1,9908$ dan nilai Sig. $< \alpha = 0,000 < 0,05$, maka H_0 ditolak dan dapat disimpulkan bahwa terdapat perbedaan rata-rata antara kelas yang menerapkan strategi pembelajaran

PQ4R dengan yang menerapkan strategi ekspositori terhadap kemampuan pemahaman konsep siswa kelas VII MTsN 1 Kota Makassar.

2) Uji Hipotesis untuk Kemampuan Representasi Matematis

Pengujian hipotesis ini untuk menjawab rumusan masalah yang keempat. Adapun hipotesis statistik yang akan diujikan yaitu sebagai berikut.

$$H_0 : \mu_1 = \mu_2$$

$$H_1 : \mu_1 \neq \mu_2$$

Keterangan:

H_0 : Tidak terdapat perbedaan rata-rata antara kelas yang menerapkan strategi pembelajaran PQ4R dengan yang menerapkan strategi ekspositori terhadap kemampuan representasi matematis siswa kelas VII MTsN 1 Kota Makassar.

H_1 : Terdapat perbedaan rata-rata antara kelas yang menerapkan strategi pembelajaran PQ4R dengan yang menerapkan strategi ekspositori terhadap kemampuan representasi matematis siswa kelas VII MTsN 1 Kota Makassar.

Tabel 4.17. Uji Hipotesis Kemampuan Representasi Matematis
Independent Samples Test

	Levene's Test for Equality of Variances		t-test for Equality of Means						
	F	Sig.	t	df	Sig. (2-tailed)	Mean Difference	Std. Error Difference	95% Confidence Interval of the Difference	
								Lower	Upper
POSTTEST Equal variances assumed	.640	.426	-4.288	78	.000	-9.125	2.128	-13.361	-4.889
Equal variances not assumed			-4.288	76.522	.000	-9.125	2.128	-13.362	-4.888

Berdasarkan tabel di atas, karena $|t_{hitung}| = |-4,288| > t_{tabel} = 1,9908$ dan nilai $\text{Sig.} < \alpha = 0,000 < 0,05$, maka H_0 ditolak dan dapat disimpulkan bahwa terdapat perbedaan rata-rata antara kelas yang menerapkan strategi pembelajaran

ekspositori dengan yang menerapkan strategi pembelajaran PQ4R terhadap kemampuan representasi matematis siswa kelas VII MTsN 1 Kota Makassar.

4. Efektifitas Penerapan Strategi Pembelajaran PQ4R Terhadap Kemampuan Pemahaman Konsep dan Kemampuan Representasi Matematis Siswa Kelas VII MTsN 1 Kota Makassar

Bagian ini bertujuan untuk menjawab rumusan masalah kelima dan keenam yaitu efektifitas penerapan strategi pembelajaran PQ4R dalam meningkatkan kemampuan pemahaman konsep dan kemampuan representasi matematis siswa kelas VII MTsN 1 Kota Makassar. Untuk mengetahui strategi pembelajaran ini efektif untuk diterapkan, digunakan rumus efisiensi relatif. Suatu penduga ($\hat{\theta}$) dikatakan efisien bagi parameteranya (θ) apabila penduga tersebut memiliki varians yang kecil. Apabila terdapat lebih dari satu penduga, penduga yang efisien adalah penduga yang memiliki varians terkecil.

a. Uji Efisiensi Kemampuan Pemahaman Konsep

Berdasarkan hasil analisis statistik deskriptif diketahui variansi sampel kelas kontrol atau $Var \hat{\theta}_1 = 144,295$ dan variansi sampel kelas eksperimen atau $Var \hat{\theta}_2 = 67,692$ sehingga dapat dihitung efisiensi relatif menggunakan rumus:

$$\begin{aligned} R(\hat{\theta}_2, \hat{\theta}_1) &= \frac{Var \hat{\theta}_1}{Var \hat{\theta}_2} \\ &= \frac{144,295}{67,692} \\ &= 2,1316 \end{aligned}$$

Berdasarkan hasil perhitungan di atas, maka diperoleh $R = 2,1316$, karena nilai $R = 2,1316 > 1$ maka secara relatif $\hat{\theta}_2$ lebih efisien daripada $\hat{\theta}_1$. Hal tersebut berarti bahwa strategi pembelajaran PQ4R efektif dalam meningkatkan kemampuan pemahaman konsep siswa kelas VII MTsN 1 Kota Makassar.

b. Uji Efisiensi Kemampuan Representasi Matematis

Berdasarkan hasil analisis statistik deskriptif diketahui variansi sampel kelas kontrol atau $Var \hat{\theta}_1 = 103,138$ dan variansi sampel kelas eksperimen atau $Var \hat{\theta}_2 = 77,969$ sehingga dapat dihitung efisiensi relatif menggunakan rumus:

$$\begin{aligned} R(\hat{\theta}_2, \hat{\theta}_1) &= \frac{Var \hat{\theta}_1}{Var \hat{\theta}_2} \\ &= \frac{103,138}{77,969} \\ &= 1,3228 \end{aligned}$$

Berdasarkan hasil perhitungan di atas, maka diperoleh $R = 1,3228$, karena nilai $R = 1,3228 > 1$ maka secara relatif $\hat{\theta}_2$ lebih efisien daripada $\hat{\theta}_1$. Hal tersebut berarti bahwa strategi pembelajaran PQ4R efektif dalam meningkatkan kemampuan representasi matematis siswa kelas VII MTsN 1 Kota Makassar.

B. Pembahasan

Pada bagian ini akan dibahas hasil penelitian yang diperoleh. Jenis penelitian yang digunakan adalah *Quasi Experimental* dan desain penelitian adalah *Non Equivalent Control Group Design*. Penelitian ini dilakukan dengan memberikan perlakuan yang berbeda kepada dua kelompok kelas. Kelas kontrol (kelas VII.7) yang diajar dengan menerapkan strategi ekspositori dan kelas eksperimen (kelas VII.6) yang diajar dengan menerapkan strategi PQ4R untuk mengetahui kemampuan pemahaman konsep dan kemampuan representasi matematis siswa. Setelah diberikan *pretest* dan *posttest* dimana *pretest* yaitu hasil tes kemampuan pemahaman konsep dan kemampuan representasi matematis siswa pada mata pelajaran matematika sebelum diterapkan perlakuan pada masing-masing kelas dan *posttest* yaitu hasil tes kemampuan pemahaman konsep dan kemampuan representasi matematis siswa dalam mata pelajaran matematika setelah diterapkan perlakuan. Perlakuan yang dimaksud yaitu menerapkan strategi

pembelajaran PQ4R pada kelas VII.6 dan menerapkan strategi ekspositori pada kelas VII.7. Bentuk *pretest* dan *posttest* adalah *essay test*. Terdapat dua buah perangkat soal yang diberikan kepada siswa, yaitu soal untuk mengukur kemampuan pemahaman konsep siswa, sebanyak 5 buah untuk masing-masing *pretest* dan *posttest*, dan soal untuk mengukur kemampuan representasi matematis siswa, sebanyak 5 buah untuk masing-masing *pretest* dan *posttest*.

1. Perbandingan Kemampuan Pemahaman Konsep Siswa Kelas VII MTsN 1 Kota Makassar pada Kelas yang Menerapkan Strategi Pembelajaran PQ4R dengan Strategi Ekspositori

Gambaran kemampuan pemahaman konsep siswa yang menerapkan strategi PQ4R pada kelas eksperimen diperoleh nilai tertinggi *pretest* adalah 75 dan nilai terendah adalah 50. Adapun rata-ratanya adalah 63,13 dan standar deviasinya adalah 6,764. Sedangkan nilai tertinggi *posttest* adalah 95 dan nilai terendah adalah 65. Adapun rata-ratanya adalah 80,50 dan standar deviasinya adalah 8,228.

Pertemuan pertama dan kedua pada kelas eksperimen siswa diajar menggunakan model pembelajaran langsung kemudian diberikan *pretest*. Kategori kemampuan pemahaman konsep siswa setelah diberikan *pretest* berada pada kategori sedang sebanyak 16 orang dengan persentase 40% dan kategori tinggi sebanyak 24 orang dengan persentase 60%. Kemudian, setelah diterapkannya strategi pembelajaran PQ4R selama dua kali pertemuan (pertemuan ketiga dan keempat), dan dilanjutkan dengan pemberian *posttest*. Kategori kemampuan pemahaman konsep siswa berada pada kategori tinggi sebanyak 21 orang dengan persentase 52,5%, dan kategori sangat tinggi sebanyak 19 orang dengan persentase 47,5%.

Berdasarkan data yang diperoleh diatas dapat dilihat bahwa rata-rata nilai siswa mengalami kenaikan sebesar 17,37. Dan dapat dilihat juga sebelum kelas diajar dengan menerapkan strategi pembelajaran PQ4R kategori kemampuan pemahaman konsep siswa berada di kategori sedang 40% setelah diterapkan strategi pembelajaran PQ4R berkurang menjadi 0%, dan kategori kemampuan pemahaman konsep siswa yang berada di kategori sangat tinggi meningkat dari 0% menjadi 47,5%. Berdasarkan uraian tersebut dapat diketahui bahwa terjadi peningkatan kemampuan pemahaman konsep siswa setelah diterapkannya strategi pembelajaran PQ4R.

Hal tersebut dapat terjadi karena pada saat proses pembelajaran berlangsung, semua siswa memperoleh kesempatan untuk mengembangkan ide-ide yang ada di dalam pikirannya. Selain itu, siswa juga dituntut untuk saling berdiskusi, mengeluarkan gagasan atau pendapatnya, dan siswa juga mempresentasikan pemikirannya berdasarkan argumen-argumennya untuk mempertahankan suatu konsep matematika yang telah dibuatnya. Suasana kelas yang aktif dapat membangkitkan semangat dan motivasi siswa untuk terus belajar dan berusaha untuk lebih kreatif dalam menyelesaikan permasalahan matematika yang diberikan.

Berdasarkan hasil observasi tentang keterlaksanaan pembelajaran maka dapat disimpulkan strategi pembelajaran PQ4R sangat cocok untuk diterapkan dalam meningkatkan kemampuan pemahaman konsep. Dapat dilihat dari langkah-langkah strategi pembelajaran tersebut yang mampu mencakup indikator-indikator kemampuan pemahaman konsep dimana hampir sebagian besar siswa antusias dalam pembelajaran. Langkah yang pertama yaitu *Preview*, siswa diajak untuk mengamati permasalahan yang ada secara sekilas, dimana sebanyak 97,5% siswa yang melaksanakannya. Langkah yang kedua yaitu *Question*, siswa didorong

untuk membuat pertanyaan terkait hal-hal yang telah dicermati. Hal ini dapat memberi siswa kesempatan untuk mengingat dan menyebutkan contoh-contoh konsep mengenai permasalahan yang ada, dimana sebanyak 95% siswa yang melaksanakannya. Langkah yang ketiga yaitu *Read*, siswa membaca buku pelajaran secara aktif sambil memberikan tanggapan terhadap permasalahan yang telah diberikan. Hal ini dapat membuat siswa mampu membedakan antara contoh dan yang bukan contoh mengenai permasalahan yang ada, dimana sebanyak 91,25% siswa yang melaksanakannya. Langkah yang keempat yaitu *Reflect*, siswa berusaha menghafal, memahami isi dan menangkap makna dari materi pelajaran yang telah dibaca. Hal ini dapat memberikan siswa kesempatan untuk memecahkan masalah yang berkaitan dengan konsep tersebut, dimana sebanyak 88,75% siswa yang melaksanakannya. Langkah yang kelima yaitu *Recite*, siswa membuat intisari dari seluruh jawaban-jawaban atas pertanyaan yang telah dibuat, dimana sebanyak 83,75% siswa yang melaksanakannya. Dan langkah yang keenam yaitu *Review*, siswa membaca ulang seluruh intisari yang telah dibuat, dimana sebanyak 83,75% siswa yang melaksanakannya.

Berdasarkan hasil pemaparan diatas dan diperkuat dengan penelitian yang pernah dilakukan oleh Wulan Yulianti dkk dengan judul “Keefektifan Pembelajaran Kooperatif Tipe *Preview Question Read Reflect Recite Review* dengan Pendekatan *Problem Solving* terhadap Kemampuan Pemahaman Konsep pada Materi Geometri Kelas X” mengungkapkan bahwa penerapan pembelajaran Kooperatif tipe PQ4R mampu meningkatkan kemampuan pemahaman konsep siswa terutama pada materi geometri. Hal ini terjadi karena model pembelajaran PQ4R dapat menggali kemampuan pengetahuan siswa terkait dengan

permasalahan matematika sehingga siswa akan bertambah motivasi belajarnya, dan akhirnya dapat menemukan solusi terhadap permasalahan yang diberikan.¹

Hal ini didukung oleh teori yang diungkapkan oleh Ausubel bahwa pembelajaran berdasarkan hafalan tidak banyak membantu siswa di dalam memperoleh pengetahuan, pembelajaran oleh guru harus sedemikian rupa sehingga membangun pemahaman dalam struktur kognitifnya. Pembelajaran haruslah bermakna bagi siswa untuk menyelesaikan problem kehidupannya.² Teori ini sesuai dengan keunggulan strategi PQ4R yaitu mengajak siswa untuk aktif membaca sehingga siswa mampu menghubungkan pengetahuan awal mereka dengan informasi baru yang telah mereka dapatkan. Oleh karena itu, siswa tidak hanya sekedar menghafal materi ataupun rumus-rumus saja tetapi juga dapat dipahami dan diingat. Berdasarkan hasil pemaparan di atas dapat disimpulkan bahwa strategi pembelajaran PQ4R mampu meningkatkan kemampuan pemahaman konsep siswa.

Sedangkan gambaran kemampuan pemahaman konsep siswa yang menerapkan strategi ekspositori diperoleh nilai tertinggi *pretest* adalah 75 dan nilai terendah adalah 45. Adapun rata-ratanya adalah 62,38 dan standar deviasinya adalah 7,424. Sedangkan nilai tertinggi *posttest* adalah 95 dan nilai terendah adalah 45. Adapun rata-ratanya adalah 71,75 dan standar deviasinya adalah 12,012.

Pada pertemuan pertama dan kedua pada kelas kontrol, siswa diajar menggunakan strategi ekspositori kemudian diberikan *pretest*. Kategori kemampuan pemahaman konsep siswa setelah diberikan *pretest* berada pada

¹Wulan Yulianti. "Kefektifan Pembelajaran Kooperatif Tipe *Preview Question Read Reflect Recite Review* dengan Pendekatan *Problem Solving* terhadap Kemampuan Pemahaman Konsep pada Materi Geometri Kelas X", *Jurnal Pendidikan*, Vol. 3, No. 1 April 2016, h. 36.

²Suyono dan Hariyanto, *Belajar dan Pembelajaran: Teori dan Konsep Dasar* (Bandung: Remaja Rosdakarya, 2014), h. 100.

kategori sedang sebanyak 19 orang dengan persentase 47,5% dan kategori tinggi hanya 21 orang dengan persentase 52,5%. Kemudian, setelah diterapkannya kembali strategi ekspositori selama dua kali pertemuan, dan dilanjutkan dengan pemberian *posttest*. Kategori kemampuan pemahaman konsep siswa berada pada kategori sedang sebanyak 7 orang dengan persentase 17,5%, kategori tinggi sebanyak 26 orang dengan persentase 65%, dan kategori sangat tinggi sebanyak 7 orang dengan persentase 17,5%.

Berdasarkan data yang diperoleh diatas dapat dilihat bahwa rata-rata nilai siswa mengalami kenaikan sebesar 9,37. Meskipun terjadi peningkatan rata-rata tetapi kenaikannya tidak begitu tinggi dan masih belum mencapai KKM pembelajaran, yaitu 75. Hal tersebut dapat terjadi karena pada saat pembelajaran berlangsung, siswa tidak diberi kesempatan untuk membuat atau mengkontruksi konsep matematika yang ada dalam pikirannya, dan juga interaksi antara siswa dengan siswa tidak begitu menonjol sehingga pembelajaran terlihat lebih pasif dibandingkan dengan pembelajaran dengan strategi PQ4R. Akibatnya kemampuan pemahaman konsep siswa kelas kontrol lebih rendah di bandingkan dengan kemampuan pemahaman konsep siswa kelas eksperimen.

2. Perbandingan Kemampuan Representasi Matematis Siswa Kelas VII MTsN 1 Kota Makassar pada Kelas yang Menerapkan Strategi Pembelajaran PQ4R dengan Strategi Ekspositori

Gambaran kemampuan representasi matematis siswa yang menerapkan strategi PQ4R diperoleh nilai tertinggi *pretest* adalah 83 dan nilai terendah adalah 56. Adapun rata-ratanya adalah 69,05 dan standar deviasinya adalah 6,547. Sedangkan nilai tertinggi *posttest* adalah 95 dan nilai terendah adalah 62. Adapun rata-ratanya adalah 80,33 dan standar deviasinya adalah 8,830.

Pada pertemuan pertama dan kedua pada kelas eksperimen, siswa diajar menggunakan strategi ekspositori kemudian diberikan *pretest*. Kategori kemampuan representasi matematis siswa setelah diberikan *pretest* dominan berada pada kategori tinggi sebanyak 36 orang dengan persentase 90%,. Kemudian, setelah diterapkannya strategi pembelajaran PQ4R selama dua kali pertemuan, dan dilanjutkan dengan pemberian *posttest*, kategori kemampuan representasi matematis siswa berada pada kategori tinggi hanya sebanyak 15 orang dengan persentase 37,5%, tetapi pada kategori tinggi terdapat siswa sebanyak 25 orang dengan persentase 62,5%.

Berdasarkan data yang diperoleh diatas dapat dilihat bahwa rata-rata nilai siswa mengalami kenaikan sebesar 11,28. Dan dapat dilihat juga sebelum kelas diajar dengan menerapkan strategi pembelajaran PQ4R kategori kemampuan representasi matematis siswa yang berada di kategori sedang sebesar 85% dan setelah diterapkannya strategi pembelajaran PQ4R berkurang menjadi 25%. Kenaikan juga terjadi di kategori tinggi yang sebelumnya hanya 15% tapi setelah diterapkannya strategi pembelajaran PQ4R menjadi 75%. Berdasarkan uraian tersebut dapat diketahui bahwa terjadi peningkatan kemampuan representasi matematis siswa setelah diterapkannya strategi pembelajaran PQ4R.

Hal tersebut dapat terjadi karena pada saat proses pembelajaran berlangsung, semua siswa memperoleh kesempatan untuk melatih kemampuan representasi matematisnya, baik melalui gambar, tulisan, maupun ekspresi matematis sehingga suasana kelas menjadi lebih hidup dan terpusat pada aktivitas siswa. Selain itu siswa lebih termotivasi dalam belajar serta lebih kreatif dalam menyelesaikan masalah matematika.

Berdasarkan pemaparan di atas maka dapat disimpulkan strategi pembelajaran PQ4R sangat cocok untuk diterapkan dalam meningkatkan

kemampuan representasi matematis. Dapat dilihat dari langkah-langkah strategi pembelajaran tersebut yang mampu mencakup indikator-indikator kemampuan representasi matematis. Langkah yang pertama yaitu *Preview*, siswa diajak untuk mengamati permasalahan yang ada secara sekilas, dimana sebanyak 97,5% siswa yang melaksanakannya. Langkah yang kedua yaitu *Question*, siswa didorong untuk membuat pertanyaan terkait hal-hal yang telah dicermati, dimana sebanyak 95% siswa yang melaksanakannya. Langkah yang ketiga yaitu *Read*, siswa membaca buku pelajaran secara aktif sambil memberikan tanggapan terhadap permasalahan yang telah diberikan. Hal ini dapat memberikan siswa kesempatan untuk menggunakan representasi visual untuk menyelesaikan permasalahan yang ada, dimana sebanyak 91,25% siswa yang melaksanakannya. Langkah yang keempat yaitu *Reflect*, siswa berusaha menghafal, memahami isi dan menangkap makna dari materi pelajaran yang telah dibaca. Hal ini dapat memberikan siswa kesempatan untuk dapat menuliskan interpretasi dari suatu representasi yang diberikan dan siswa dapat menyelesaikan masalah dengan melibatkan ekspresi matematik, dimana sebanyak 88,75% siswa yang melaksanakannya. Langkah yang kelima yaitu *Recite*, siswa membuat intisari dari seluruh jawaban-jawaban atas pertanyaan yang telah dibuat. Indikator yang terpenuhi yaitu siswa mampu menyelesaikan permasalahan dengan menggunakan kata-kata, dimana sebanyak 83,75% siswa yang melaksanakannya. Langkah yang keenam yaitu *Review*, siswa membaca ulang seluruh intisari yang telah dibuat, dimana sebanyak 83,75% siswa yang melaksanakannya.

Berdasarkan uraian diatas dan diperkuat dengan penelitian yang pernah dilakukan oleh Mulyati dengan judul “Peningkatan Kemampuan Pemahaman dan Representasi Matematis Siswa SMA Melalui Strategi *Preview, Question, Read, Reflect, Recite and Review* pada Siswa SMA di Indramayu.” mengungkapkan

bahwa penerapan strategi pembelajaran PQ4R mampu meningkatkan kemampuan representasi matematis siswa. Hal ini terjadi karena strategi pembelajaran PQ4R dapat mengembangkan kemampuan pengetahuan siswa terkait dengan permasalahan matematika dan dapat merepresentasikan pengetahuannya ke dalam berbagai macam bentuk sehingga akan membantu komunikasi siswa dan cara berpikir siswa akan menjadi lebih luas dan sistematis, sehingga dapat menemukan solusi terhadap permasalahan yang diberikan.³

Sedangkan gambaran kemampuan representasi matematis siswa yang menerapkan strategi ekspositori diperoleh nilai tertinggi *pretest* adalah 83 dan nilai terendah adalah 50. Adapun rata-ratanya adalah 68,80 dan standar deviasinya adalah 7,894. Sedangkan nilai tertinggi *posttest* adalah 90 dan nilai terendah adalah 52. Adapun rata-ratanya adalah 71,20 dan standar deviasinya adalah 10,156.

Pada pertemuan pertama dan kedua pada kelas kontrol, siswa diajar menggunakan strategi ekspositori kemudian diberikan *pretest*. Kategori kemampuan representasi matematis siswa setelah diberikan *pretest* dominan berada pada kategori tinggi sebanyak 35 orang dengan persentase 87,5% dan 0% pada kategori sangat tinggi. Kemudian, setelah diterapkannya kembali strategi ekspositori selama dua kali pertemuan, dan dilanjutkan dengan pemberian *posttest*. Kategori kemampuan representasi matematis siswa berada pada kategori tinggi sebanyak 25 orang dengan persentase 62,5%, dan kategori sangat tinggi sebanyak 9 orang dengan persentase 22,5%.

Berdasarkan data yang diperoleh diatas dapat dilihat bahwa rata-rata nilai siswa mengalami kenaikan sebesar 2,4. Meskipun terjadi peningkatan rata-rata

³Mulyati. "Peningkatan Kemampuan Pemahaman dan Representasi Matematis Siswa SMA Melalui Strategi *Preview, Question, Read, Reflect, Recite and Review* pada Siswa SMA di Indramayu." *Jurnal Analisa*, Vol. 2, No. 3 September 2016, h.52.

tetapi kenaikannya tidak begitu tinggi dan masih belum mencapai KKM pembelajaran, yaitu 75. Hal tersebut dapat terjadi karena pada saat pembelajaran berlangsung, konsep pembelajaran diberikan dan dijelaskan oleh guru. Kemudian diberikan contoh soal, dan dilanjutkan dengan pemberian tugas pada siswa. Hal ini mengakibatkan siswa kurang termotivasi dan kesulitan dalam menemukan sendiri penyelesaian masalah yang diberikan. Akibatnya kemampuan representasi matematis siswa kelas kontrol yang menerapkan strategi ekspositori lebih rendah di bandingkan dengan kemampuan representasi matematis siswa kelas eksperimen yang menerapkan strategi pembelajaran PQ4R.

3. Perbedaan Kemampuan Pemahaman Konsep Siswa antara Kelas yang Menerapkan Strategi Pembelajaran PQ4R dengan yang Tidak Menerapkan Strategi Ekspositori

Bagian ini untuk membahas rumusan masalah yang ketiga yaitu untuk mengetahui apakah terdapat perbedaan rata-rata kemampuan pemahaman konsep antara kelas yang menerapkan strategi pembelajaran PQ4R dengan kelas yang menerapkan strategi ekspositori maka dilakukan uji hipotesis. Namun sebelum melakukan pengujian, data lebih dulu harus memenuhi uji prasyarat yaitu, uji normalitas yang dianalisis dengan menggunakan uji *kolmogorov-smirnov* dan uji homogenitas yang dianalisis dengan menggunakan uji *F*. Berdasarkan hasil analisis yang diperoleh menunjukkan bahwa data kemampuan pemahaman konsep baik pada kelas kontrol maupun kelas eksperimen semuanya berdistribusi normal dan homogen.

Selanjutnya dilakukan uji-t dengan sampel yang saling bebas (*Independent Sample T-Test*). Berdasarkan hasil analisis diperoleh bahwa terdapat perbedaan rata-rata kemampuan pemahaman konsep siswa antara kelas yang menerapkan

strategi pembelajaran PQ4R dengan kelas yang menerapkan strategi ekspositori kelas VII MTsN 1 Kota Makassar.

Berdasarkan hasil pemaparan diatas dan diperkuat dengan penelitian yang pernah dilakukan oleh Wulan Yulianti dkk dengan judul “Keefektifan Pembelajaran Kooperatif Tipe *Preview Question Read Reflect Recite Review* dengan Pendekatan *Problem Solving* terhadap Kemampuan Pemahaman Konsep pada Materi Geometri Kelas X” mengungkapkan bahwa penerapan pembelajaran Kooperatif tipe PQ4R mampu meningkatkan kemampuan pemahaman konsep siswa terutama pada materi geometri.⁴

4. Perbedaan Kemampuan Representasi Matematis Siswa antara Kelas yang Menerapkan Strategi Pembelajaran PQ4R dengan yang Menerapkan Strategi Ekspositori

Bagian ini untuk membahas rumusan masalah yang keempat yaitu untuk mengetahui apakah terdapat perbedaan rata-rata kemampuan representasi matematis antara kelas yang menerapkan strategi pembelajaran PQ4R dengan kelas yang menerapkan strategi ekspositori maka dilakukan uji hipotesis. Namun sebelum melakukan pengujian, data lebih dulu harus memenuhi uji prasyarat yaitu, uji normalitas yang dianalisis dengan menggunakan uji *kolmogorov-smirnov* dan uji homogenitas yang dianalisis dengan menggunakan uji *F*. Berdasarkan hasil analisis yang diperoleh menunjukkan bahwa data kemampuan representasi matematis baik pada kelas kontrol maupun kelas eksperimen semuanya berdistribusi normal dan homogen.

Selanjutnya dilakukan uji-t dengan sampel yang saling bebas (*Independent Sample T-Test*). Berdasarkan hasil analisis diperoleh bahwa terdapat perbedaan

⁴Wulan Yulianti. “Keefektifan Pembelajaran Kooperatif Tipe *Preview Question Read Reflect Recite Review* dengan Pendekatan *Problem Solving* terhadap Kemampuan Pemahaman Konsep pada Materi Geometri Kelas X”, *Jurnal Pendidikan*, Vol. 3, No. 1 April 2016, h. 36.

rata-rata kemampuan representasi matematis siswa kelas VII MTsN 1 Kota Makassar antara kelas yang menerapkan strategi pembelajaran PQ4R dengan kelas yang menerapkan strategi ekspositori.

Berdasarkan hasil pemaparan di atas dan diperkuat dengan penelitian yang pernah dilakukan oleh Hani Handayani dengan judul “Pengaruh Pembelajaran Kontekstual terhadap Kemampuan Pemahaman dan Representasi Matematis Siswa Sekolah Dasar.” mengungkapkan bahwa penerapan pembelajaran kontekstual mampu meningkatkan kemampuan pemahaman dan representasi matematis siswa. Hal ini terjadi karena pembelajaran kontekstual dapat mengembangkan kemampuan pengetahuan siswa terkait dengan permasalahan matematika dan dapat merepresentasikan pengetahuannya ke dalam berbagai macam bentuk sehingga akan membantu komunikasi siswa dan cara berpikir siswa akan menjadi lebih luas dan sistematis, sehingga dapat menemukan solusi terhadap permasalahan yang diberikan.⁵

5. Efektivitas Penerapan Strategi Pembelajaran PQ4R terhadap Kemampuan Pemahaman Konsep Siswa MTsN 1 Kota Makassar

Bagian ini untuk membahas rumusan masalah yang kelima yaitu efektivitas penerapan strategi pembelajaran PQ4R terhadap kemampuan pemahaman konsep siswa MTsN 1 Kota Makassar. Setelah mengetahui bahwa terdapat perbedaan rata-rata kemampuan pemahaman konsep siswa antara kelas yang menerapkan strategi pembelajaran PQ4R dengan kelas yang menerapkan strategi ekspositori, selanjutnya ingin mengetahui apakah strategi pembelajaran PQ4R efektif dalam meningkatkan kemampuan pemahaman konsep siswa dengan

⁵Hani Handayani. “Pengaruh Pembelajaran Kontekstual terhadap Kemampuan Pemahaman dan Representasi Matematis Siswa Sekolah Dasar.” *Jurnal Pendidikan, Vol. 1, No. 1 Desember 2015*, h.148.

menggunakan rumus efisiensi relatif yaitu dengan membandingkan varians kelas kontrol dengan varians kelas eksperimen.

Hasil analisis yang diperoleh menunjukkan bahwa, pada uji efisiensi diperoleh bahwa bahwa strategi pembelajaran PQ4R efektif dalam meningkatkan kemampuan pemahaman konsep siswa kelas VII MTsN 1 Kota Makassar. Berdasarkan uraian di atas, maka dapat disimpulkan bahwa strategi pembelajaran PQ4R ini efektif dalam meningkatkan kemampuan pemahaman konsep siswa kelas VII MTsN 1 Kota Makassar.

6. Efektivitas Penerapan Strategi Pembelajaran PQ4R terhadap Kemampuan Representasi Matematis Siswa MTsN 1 Kota Makassar

Bagian ini untuk membahas rumusan masalah yang keenam yaitu efektivitas penerapan strategi pembelajaran PQ4R terhadap kemampuan representasi matematis siswa MTsN 1 Kota Makassar. Setelah mengetahui bahwa terdapat perbedaan rata-rata kemampuan representasi matematis siswa antara kelas yang menerapkan strategi pembelajaran PQ4R dengan kelas yang menerapkan strategi ekspositori, selanjutnya ingin mengetahui apakah strategi pembelajaran PQ4R efektif dalam meningkatkan kemampuan representasi matematis siswa dengan menggunakan rumus efisiensi relatif yaitu dengan membandingkan varians kelas kontrol dengan varians kelas eksperimen.

Hasil analisis yang diperoleh menunjukkan bahwa, pada uji efisiensi diperoleh bahwa strategi pembelajaran PQ4R efektif dalam meningkatkan kemampuan representasi matematis siswa kelas VII MTsN 1 Kota Makassar. Berdasarkan uraian di atas, maka dapat disimpulkan bahwa strategi pembelajaran PQ4R ini efektif dalam meningkatkan kemampuan representasi matematis siswa kelas VII MTsN 1 Kota Makassar.

BAB V

PENUTUP

A. Kesimpulan

Berdasarkan hasil penelitian dan pembahasan sebelumnya, maka diperoleh beberapa kesimpulan sebagai berikut:

1. Perbandingan kemampuan pemahaman konsep siswa pada kelas yang menerapkan strategi pembelajaran PQ4R dengan kelas yang menerapkan strategi ekspositori diperoleh rata-rata meningkat secara berturut-turut sebesar 17,37 dan 9,37. Kategorisasi kemampuan pemahaman konsep siswa pada kelas yang menerapkan strategi pembelajaran PQ4R dominan di kategori sangat tinggi yaitu 62,5% sehingga hampir seluruh siswa mendapatkan nilai diatas KKM pembelajaran, yaitu 75. Sedangkan pada kelas yang menerapkan strategi ekspositori, meskipun terjadi peningkatan rata-rata tetapi kenaikannya tidak begitu tinggi dan masih belum mencapai KKM pembelajaran.
2. Perbandingan kemampuan representasi matematis siswa pada kelas yang menerapkan strategi pembelajaran PQ4R dengan kelas yang menerapkan strategi ekspositori diperoleh rata-rata meningkat secara berturut-turut sebesar 11,28 dan 2,4. Kategorisasi kemampuan representasi matematis siswa pada kelas yang menerapkan strategi pembelajaran PQ4R dominan di kategori sangat tinggi yaitu 47,5% sehingga hampir seluruh siswa mendapatkan nilai diatas KKM pembelajaran, yaitu 75. Sedangkan pada kelas yang menerapkan strategi ekspositori, meskipun terjadi peningkatan rata-rata tetapi kenaikannya tidak begitu tinggi dan masih belum mencapai KKM pembelajaran.

3. Terdapat perbedaan rata-rata kemampuan pemahaman konsep siswa kelas VII MTsN 1 Kota Makassar antara kelas yang menerapkan strategi pembelajaran PQ4R dengan kelas yang menerapkan strategi ekspositori.
4. Terdapat perbedaan rata-rata kemampuan representasi matematis siswa kelas VII MTsN 1 Kota Makassar antara kelas yang menerapkan strategi pembelajaran PQ4R dengan kelas yang menerapkan strategi ekspositori.
5. Penerapan strategi pembelajaran PQ4R efektif dalam meningkatkan kemampuan pemahaman konsep siswa kelas VII MTsN 1 Kota Makassar.
6. Penerapan strategi pembelajaran PQ4R efektif dalam meningkatkan kemampuan representasi matematis siswa kelas VII MTsN 1 Kota Makassar.

B. Saran

Berdasarkan hasil penelitian yang telah diperoleh, maka peneliti dapat memberi saran sebagai berikut.

1. Kepada kepala madrasah MTsN 1 Kota Makassar disarankan agar terus membimbing dan memotivasi guru bidang studi matematika untuk melakukan inovasi-inovasi dalam pembelajaran sehingga kemampuan pemahaman konsep dan kemampuan representasi matematis siswa dapat mengalami peningkatan.
2. Kepada guru matematika MTsN 1 Kota Makassar disarankan untuk menerapkan strategi pembelajaran PQ4R dalam pembelajaran matematika karena dapat meningkatkan kemampuan pemahaman konsep dan kemampuan representasi matematis siswa.

3. Kepada peneliti lain disarankan untuk dapat mengembangkan penelitian ini agar melahirkan solusi-solusi lainnya demi meningkatkan mutu pendidikan utamanya dalam proses belajar mengajar di sekolah.

DAFTAR PUSTAKA

- Abdurrahman, Mulyono. *Pendidikan Bagi Anak Kesulitan Belajar*. Jakarta: Rineka Cipta, 2003.
- Andi Ika Prasasti Abrar. Pembelajaran Berdasarkan Masalah Suatu Upaya untuk Mengembangkan Kemampuan Pemahaman dan Representasi Matematik Siswa. *Jurnal Matematika dan Pembelajaran*, Vol. 4, No. 1, Juni 2016.
- Angraini, Lilis. *Pengaruh Model Pencapaian Konsep terhadap Pemahaman Konsep Matematika Siswa*. Jakarta: UIN Syarif Hidayatullah Jakarta, 2010.
- Arikunto, Suharsimi. *Prosedur Penelitian*. Cet. XV; Jakarta: Rineka Cipta, 2013.
- Arnidha, Yunni. “Peningkatan Kemampuan Representasi Matematis melalui Model Pembelajaran Kooperatif” *Jurnal e-DuMath*, Vol. 2, No. 1, Januari 2016.
- Chasanah, Uswatun. “Penerapan Metode *PQ4R* dengan Metode Pembelajaran Langsung untuk Pokok Bahasan Kubus dan Balok diKelas VII SMP Buana Baru”, *Skripsi*. Surabaya: IAIN Sunan Ampel, 2009.
- Departemen Agama RI. *Al-Qur'an dan Terjemahnya*. Jakarta: Darusunnah, 2010.
- Emzir. *Metodologi Penelitian Pendidikan Kuantitatif dan Kualitatif*. Cet. VII; Jakarta: Raja Grafindo Persada, 2013.
- Fuad, Ihsan. *Dasar-Dasar Kependidikan*. Cet. III; Jakarta: Rineka Cipta, 2003.
- Fadillah. *Implementasi Kurikulum 2013 dalam Pembelajaran SD/MI, SMP/MTs, & SMA/MA*. Cet.I; Yogyakarta: Ar-Ruzz, 2014.
- Hamalik, Oemar. *Proses Belajar Mengajar*. Jakarta: PT Bumi Aksara, 2007.
- Hamalik, Oemar. *Perencanaan Pengajaran Berdasarkan Pendekatan Sistem*. Cet. V; Jakarta: PT Bumi Aksara, 2009.
- Handayani, Hani. “Pengaruh Pembelajaran Kontekstual terhadap Kemampuan Pemahaman dan Representasi Matematis Siswa Sekolah Dasar.” *Jurnal Pendidikan*, Vol. 1, No. 1, Desember 2015.
- Hariwijaya. *Meningkatkan Kecerdasan Matematika*. Yogyakarta: Tugu, 2009.
- Hasan, Iqbal. *Pokok-Pokok Materi Statistik 2 (Statistik Inferensial)*. Cet. VI; Jakarta: Bumi Aksara, 2010.

<https://kbbi.kemdikbud.go.id/entri/> (Diakses pada 21 Oktober 2017).

Lanya, Harfin. "Pengaruh Strategi Pembelajaran PQ4R terhadap Hasil Belajar Matematika pada Pokok Bahasan Bangun Ruang Sisi Datar" *Jurnal Pendidikan dan Pengajaran, Vol.1, No.2, Maret 2016*.

Lestari, Karunia Eka dan Mokhammad Ridwan. *Penelitian Pendidikan Matematika*. Jakarta: PT Refika Aditama, 2015.

Mulyati. "Peningkatan Kemampuan Pemahaman dan Representasi Matematis Siswa SMA Melalui Strategi *Preview, Question, Read, Reflect, Recite and Review* pada Siswa SMA di Indramayu." *Jurnal Analisa Prodi Pendidikan Matematika, Vol. 2, No. 3, September 2016*.

Mustamin, Khalifah. *Metodologi Penelitian Pendidikan*. Yogyakarta: Aynat Publishing, 2015.

National Council of Teachers of Mathematics. *Principles and Standart School for Mathematic*. Reston, VA: NCTM, 2000.

Nizar, Ahmad. "Representasi Matematis", *Jurnal Paedagogik, Vol 4, No. 1, Januari 2014*.

Nursalam. *Strategi Pembelajaran Matematika* Makassar: Alauddin University Press, 2013.

Quadratullah, Mohammad Farhan. *Statistika Terapan*. Yogyakarta: ANDI OFFSET, 2014.

Rahman, Ulfiani. *Nuansa Baru Psikologi Belajar*. Cet. I; Makassar: Alauddin University Press, 2013.

Ramziah, Siti. "Peningkatan Kemampuan Representasi Matematis Siswa Kelas X2 SMAN 1 Gedung Meneng Menggunakan Bahan Ajar Matriks Berbasis Pendekatan Saintifik" *Jurnal Pendidikan, Vol. 8, No. 3, April 2016*.

Rosyada, Dede. *Paradigma Pendidikan Demokratis*. Jakarta: Kencana, 2004.

Sagala, Syaiful. *Konsep dan Makna Pembelajaran*. Cet. XIII; Bandung: Alfabeta, 2013.

Sarimanah, Eri. *Efectivenes Of PQ4R Metacognitive Strategy Based Reading Learning Models In Junior High School, International Journal of Language Education and Culture Review, Vol. 2 (1), Juni 2016*.

- Sanjaya, Wina. *Perencanaan dan Desain Sistem Pembelajaran*. Cet. IV; Jakarta: Kencana, 2011.
- Setiawati, Henny. *Empowering Critical Thinking Skills Of The Students Having Different Academic Ability in Biology Learning of Senior High School through PQ4R - TPS Strategy. The International Journal of Social Sciences and Humanities Invention*. Vol. 4, 2017.
- Sugiyono. *Metode Penelitian Pendidikan Pendekatan Kuantitatif, Kualitatif, dan R&D*. Cet. XX; Bandung: Alfabeta, 2014.
- Sugiyono. *Statistika Untuk Penelitian*. Cet. XXV; Bandung: Alfabeta, 2014.
- Supinah, Roslani. "Pengaruh Strategi Pembelajaran PQ4R terhadap Kemampuan Koneksi Matematis Siswa Kelas X SMA Negeri 16 Jakarta Barat". *Skripsi*. Jakarta: FITK UIN Jakarta, 2010.
- Suyono dan Hariyanto. *Belajar dan Pembelajaran: Teori dan Konsep Dasar*. Bandung: Remaja Rosdakarya, 2014.
- Syah, Muhibbin. *Psikologi Belajar*. Jakarta: Logos, 1999.
- Tiro, Muhammad Arif. *Dasar-Dasar Statistika*. Edisi III; Makassar: Andira Publisher, 2008.
- Trianto. *Mendesain Model Pembelajaran Inovatif, Progresif dan Kontekstual*. Cet. II; Jakarta: Prenada Media, 2015.
- Tri Noviyanti, dkk.. "Penerapan Strategi Pembelajaran PQ4R dalam Peningkatan Pembelajaran". *Jurnal Pendidikan, Mei 2013*.
- Wiyaja, Ariyadi. *Pendekatan Matematika Realistik: Suatu Alternatif Pendekatan Pembelajaran Matematika*. Yogyakarta: Graha Ilmu, 2012.
- Yuliana, Ira dan Noor Fajriah. "Penerapan Metode PQ4R dalam Pembelajaran Matematika di Kelas VII SMP", *Jurnal Pendidikan Matematika, Vol.1, No.1 Oktober 2013*.
- Yulianti, Wulan. "Kefektifan Pembelajaran Kooperatif Tipe *Preview Question Read Reflect Recite Review* dengan Pendekatan *Problem Solving* terhadap Kemampuan Pemahaman Konsep pada Materi Geometri Kelas X", *Jurnal Pendidikan, Vol. 3, No. 1 April 2016*.
- Zuriah, Nurul. *Metodologi Penelitian Sosial dan Pendidikan*. Cet II; Jakarta: Bumi Aksara, 2007.

