

**PERAN KOMUNIKASI PIMPINAN TERHADAP KARYAWAN DALAM
MENINGKATKAN KUALITAS PELAYANAN NASABAH
PT. BANK SULSELBAR CABANG PINRANG**



Skripsi

Diajukan untuk Memenuhi Salah Satu Syarat Meraih Gelar
Sarjana Ilmu Komunikasi Jurusan Ilmu Komunikasi pada
Fakultas Dakwah dan Komunikasi
UIN Alauddin Makassar

Oleh

IHDA RUPAIDA IBRAHIM PUTRI

NIM. 50700115046

FAKULTAS DAKWAH DAN KOMUNIKASI

UIN ALAUDDIN MAKASSAR

2019

PERNYATAAN KEASLIAN SKRIPSI

Mahasiswa yang bertanda tangan di bawah ini:

Nama : Ihda Rupaída Ibrahim Putri
NIM : 50700115046
Tempat/Tgl. Lahir : Pinrang, 28 September 1997
Jurusan : Ilmu Komunikasi
Fakultas/Program : Dakwah dan Komunikasi
Alamat : Btn. Minasaupa
Judul : Peran Komunikasi Pimpinan Terhadap Karyawan dalam
Meningkatkan Kualitas Pelayanan Nasabah PT. Bank
Sulselbar Cabang Pinrang

Dengan penuh kesadaran, penulis yang bertanda tangan di bawah ini menyatakan bahwa skripsi ini benar hasil karya penulis sendiri. Jika dikemudian hari terbukti merupakan duplikat, tiruan, plagiat, atau dibuat orang lain, sebagian atau seluruhnya, maka skripsi dan gelar yang diperoleh karenanya batal demi hukum.

Gowa, Juni 2019

Penulis,



Ihda Rupaída Ibrahim Putri

50700115046

PERSETUJUAN PEMBIMBING

Pembimbing penulisan skripsi saudara Ihda Rupaída Ibrahim Putri, NIM: 50700115046 mahasiswa jurusan Ilmu Komunikasi pada Fakultas Dakwah dan Komunikasi UIN Alauddin Makassar, setelah meneliti dan mengoreksi secara seksama skripsi yang berjudul "Peran Komunikasi Pimpinan Terhadap Karyawan dalam Meningkatkan Kualitas Pelayanan Nasabah PT. Bank Sulselbar Cabang Pinrang", memandang bahwa skripsi tersebut telah memenuhi syarat-syarat ilmiah dan dapat disetujui untuk maju ke tahap selanjutnya (Ujian Munaqasyah).

Demikian persetujuan ini diberikan untuk dipergunakan dan diproses lebih lanjut.

Samat-Gowa, Juli 2019

Pembimbing I

Pembimbing II

Mudzhira Nur Amrullah, S.Sos., M. Si
NIP. 19700311 200901 2 002

Harmin Hatta, S.Sos., M.I.Kom
NIDN. 2001078702

UNIVERSITAS ISLAM NEGERI
ALAUDDIN
M A K A S S A R

PENGESAHAN SKRIPSI

Skripsi yang berjudul "Peran Komunikasi Pimpinan Terhadap Karyawan dalam Meningkatkan Kualitas Pelayanan Nasabah PT. Bank Sulselbar Cabang Pinrang" yang disusun oleh Ilda Rupaída Ibrahim Putri, NIM: 50700115046, Mahasiswa Jurusan Ilmu Komunikasi Fakultas Dakwah dan Komunikasi UIN Alauddin Makassar, telah diuji dan dipertahankan dalam sidang Munaqasyah yang diselenggarakan pada hari Senin tanggal 29 Juli 2019 bertepatan pada 26 Rajab 1440 Hijriah, dinyatakan telah dapat diterima sebagai salah satu syarat untuk memperoleh gelar Sarjana Ilmu Komunikasi (S.I.kom) pada Jurusan Ilmu Komunikasi.

Gowa, 29 Juli 2019 M.
26 Rajab 1440 H.

DEWAN PENGUJI

Ketua	: Dr. Ramsiah Tasruddin, S. Ag., M.Si	(.....)
Sekretaris	: Dra. Audah Mannan, M. Ag	(.....)
Munaqisy I	: Dr. Muh. Anshar Akil, ST., M.Si	(.....)
Munaqisy II	: Rahmawati Haruna, SS., M.Si	(.....)
Pembimbing I	: Mudzhira Nur Amrullah, S. Sos., M.Si	(.....)
Pembimbing II	: Harmin Hatta, S. Sos., M.I.Kom	(.....)

Diketahui oleh:
Dekan Fakultas Dakwah dan Komunikasi
UIN Alauddin Makassar

Prof. Dr. H. Abd. Rasvid Masri, S. Ag., M.Pd., M.Si., MM
NIP. 19690827 199603 1 004

KATA PENGANTAR

إِنَّ الْحَمْدَ لِلَّهِ نَحْمَدُهُ وَنَسْتَعِينُهُ وَنَسْتَغْفِرُهُ وَنَسْتَهْدِيهِ وَنَعُوذُ بِاللَّهِ مِنْ شُرُورِ أَنْفُسِنَا وَمِنْ سَيِّئَاتِ أَعْمَالِنَا، مَنْ يَهْدِهِ اللَّهُ فَلَا مُضِلَّ لَهُ وَمَنْ يَضِلَّ فَلَا هَادِيَ لَهُ. أَشْهَدُ أَنْ لَا إِلَهَ إِلَّا اللَّهُ وَأَشْهَدُ أَنَّ مُحَمَّدًا عَبْدُهُ وَرَسُولُهُ. اللَّهُمَّ صَلِّ وَسَلِّمْ وَبَارِكْ عَلَى مُحَمَّدٍ وَعَلَى آلِهِ وَصَحْبِهِ وَمَنْ اهْتَدَى بِهَذَا إِلَى يَوْمِ الْقِيَامَةِ. أَمَّا بَعْدُ

Alhamdulillahirobbil' Aalamiin, Wasyukurillah, senantiasa penulis panjatkan kehadiran Allah swt yang telah melimpahkan rahman dan rahim kepada seluruh hamba-Nya, sehingga sampai saat ini kita masih mendapatkan ketetapan Iman dan Islam.

Shalawat dan salam semoga tetap tercurah kepada junjungan kita Baginda Rasulullah Muhammad Saw pembawa rahmat bagi seluruh alam semesta, keluarag, sahabat, dan kepada tabi'in dan kita umatnya, semoga senantiasa kita mendapatkan syafa'at beliau di akhirat nanti Amin.

Pada penyusunan skripsi ini, tentulah tidak terlepas dari bantuan berbagai pihak, baik dalam ide, kritik, saran, maupun dalam bentuk lainnya. Oleh karena itu penulis menyampaikan terima kasih sebagai penghargaan atau peran sertanya dalam penyusunan skripsi ini kepada:

1. Prof. Dr. H. Musafir Pababbari, M.Si sebagai Rektor UIN Alauddin Makassar, serta Prof. Dr. Mardan sebagai Wakil Rektor I, Prof. Dr. H. Lomba Sultan, M.A sebagai Wakil Rektor bidan II dan Prof. Dr. Hj. Sitti Aisyah Kara, M.A., Ph.D sebagai Wakil Rektor III.

2. Prof. Dr. H. Abd. Rasyid Masri, S.Ag., M.Si., M.M sebagai Dekan Fakultas Dakwah dan Komunikasi UIN Alauddin Makassar, beserta Dr. H. Misbahuddin,

M.Ag sebagai Wakil Dekan I, Dr. H. Mahmuddin, M.Ag sebagai Wakil Dekan II dan Dr. Nur Syamsiah, M.Pd.I sebagai Wakil Dekan III.

3. Dr. Ramsiah Tasruddin, S. Ag, M. Si sebagai Ketua Jurusan Ilmu Komunikasi dan Dr. Rosmini M. Th I sebagai Sekretaris Fakultas Dakwah dan Komunikasi UIN Alauddin Makassar, dengan rasa tulus memberikan arahan, motivasi nasehat, dan masukan serta bimbingan selama penulis menempuh kuliah.

4. Mudzhira Nur Amrullah, S.Sos., M.Si sebagai Pembimbing I dan Harmin Hatta, S.Sos., M.I.Kom sebagai Pembimbing II, yang telah meluangkan waktu mengarahkan serta membimbing penulis sehingga skripsi ini terselesaikan dengan baik.

5. Dr. Muh. Anshar Akil, ST., M.Si sebagai Munaqisy I dan Rahmawati Haruna, SS., M.Si sebagai Munaqisy II, yang telah meluangkan waktu mengarahkan serta membimbing penulis sehingga skripsi ini terselesaikan dengan baik.

6. Seluruh Dosen dan Staf Fakultas Dakwah dan Komunikasi Universitas Islam Negeri (UIN) Alauddin Makassar yang selalu memberikan bantuan dan partisipasinya bagi penulis selama menjalani kuliah.

7. Para Pimpinan dan Karyawan PT. Bank Sulselbar Cabang Pinrang yang telah memberikan informasi, kerjasama dan bimbingannya kepada penulis dalam penyelesaian skripsi.

8. Terkhusus untuk Ayahanda tercinta Ibrahim Bakkareng dan Ibunda tercinta Hj. Sri Fitriani, S.H yang selalu senantiasa memberikan do'a, perhatian, dan kasih sayang yang tak terhingga, sehingga peneliti termotivasi meyelesaikan skripsi ini.

9. Kepada saudara kandungku Irfan Ibrahim Putra, S.E terima kasih atas dukungan, masukan, dan semangat dalam pengerjaan skripsi ini.

10. Kepada teman yang saya anggap saudara Taulan Sary, S.E., M.M dan Muh. Fahmi Abin terima kasih atas bantuan dan motivasinya sehingga skripsi ini dapat terselesaikan.

11. Angkatan 2015 Jurusan Ilmu Komunikasi dan terkhusus kelas B, sahabatku Asmaul Husna dan Nurfitriah Ramadhany, yang telah memberikan banyak bantuan, dukungan, perhatian, cerita dan pengalaman bagi penulis selama kuliah.

Penulis menyadari bahwa skripsi ini masih sangat jauh dari yang diharapkan serta tak luput dari kesalahan dan kekurangan sebagaimana hakiki manusia. Oleh karena itu kritik dan saran dari semua pihak akan sangat berguna bagi penulis dan semoga skripsi ini akan sangat bermanfaat bagi kita semua.

Gowa, 2019

Penulis,

Ihda Rupaida Ibrahim Putri

50700115046

DAFTAR ISI

HALAMAN JUDUL.....	i
PERNYATAAN KEASLIAN SKRIPSI.....	ii
KATA PENGANTAR.....	iii
DAFTAR ISI.....	vi
DAFTAR TABEL.....	ix
DAFTAR GAMBAR.....	x
ABSTRAK.....	xi
BAB I PENDAHULUAN.....	1
A. Latar Belakang Masalah.....	1
B. Fokus Penelitian dan Deskripsi Fokus.....	6
C. Rumusan Masalah.....	8
D. Kajian Pustaka/Penelitian Terdahulu.....	8
E. Tujuan dan Kegunaan Penelitian.....	11
BAB II TINJAUAN TEORETIS.....	12
A. Komunikasi Pimpinan.....	12
B. Peran Komunikasi Pimpinan.....	23
C. Pimpinan dan Karyawan.....	30
D. Kinerja Karyawan.....	35
E. Kualitas Pelayanan Nasabah.....	38
F. Hambatan Komunikasi Pimpinan.....	40

G. Landasan Teori.....	41
H. Komunikasi Pimpinan dalam Pandang Islam.....	43
BAB III METODOLOGI PENELITIAN.....	45
A. Jenis dan Lokasi Penelitian.....	45
B. Pendekatan Penelitian.....	46
C. Sumber Data.....	46
D. Metode Pengumpulan Data.....	47
E. Instrumen Peneliti.....	48
F. Teknik Pengolahan dan Analisis Data.....	49
G. Pengujian Keabsahan Data.....	50
BAB IV Peran Komunikasi Pimpinan Terhadap Karyawan dalam Meningkatkan Kualitas Pelayanan Nasabah PT. Bank Sulselbar Cabang Pinrang.....	52
A. Gambaran Umum Lokasi Penelitian.....	52
B. Peran Komunikasi Pimpinan Terhadap Karyawan dalam Meningkatkan Kualitas Pelayanan Nasabah PT. Bank Sulselbar Cabang Pinrang.....	60
C. Faktor pendukung dan penghambat komunikasi pimpinan terhadap karyawan dalam meningkatkan kualitas pelayanan nasabah PT. Bank Sulselbar Cabang Pinrang.....	68

BAB V PENUTUP.....	76
A. Kesimpulan.....	76
B. Implikasi.....	77
DAFTAR PUSTAKA.....	78
LAMPIRAN-LAMPIRAN	
DAFTAR RIWAYAT HIDUP	

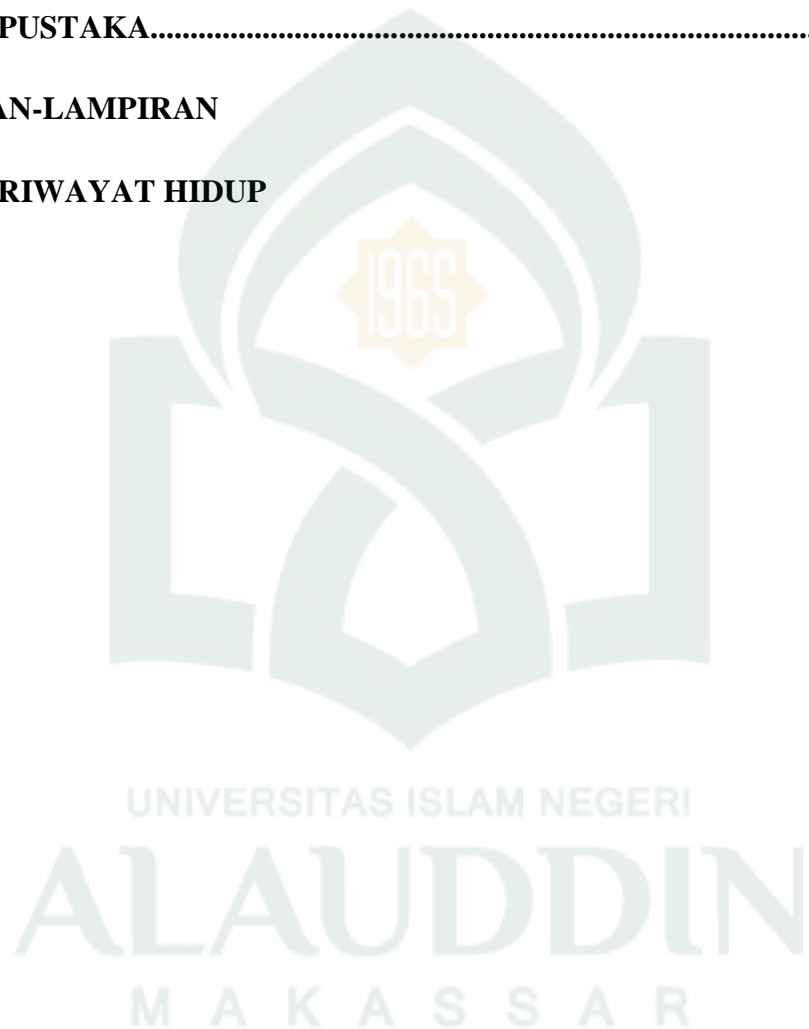

DAFTAR TABEL

TABEL 1.1 Daftar Kajian Pustaka.....	9
--------------------------------------	---



DAFTAR GAMBAR

Gambar 4.1 Struktur Organisasi PT. Bank Sulselbar Cabang Pinrang..... 55



ABSTRAK

Nama : Ihda Rupaida Ibrahim Putri
Nim : 50700115046
Judul : Peran Komunikasi Pimpinan Terhadap Karyawan dalam Meningkatkan Kualitas Pelayanan Nasabah PT. Bank Sulselbar Cabang Pinrang

Penelitian ini bertujuan untuk mengetahui peran komunikasi pimpinan terhadap karyawan dalam meningkatkan kualitas pelayanan nasabah PT. Bank Sulselbar Cabang Pinrang serta faktor pendukung dan penghambat komunikasi pimpinan terhadap karyawan PT. Bank Sulselbar Cabang Pinrang.

Jenis penelitian ini adalah penelitian kualitatif. Pengumpulan data melalui observasi, wawancara dengan informan sejumlah 7 orang dengan teknik tanya jawab dan berhadapan langsung dengan informan, dan dokumentasi. Penelitian ini menggunakan teori kepemimpinan situasional menurut Hersey dan Kenneth Blanchard.

Hasil penelitian menunjukkan bahwa (1). Peran komunikasi pimpinan terhadap karyawan dalam meningkatkan kualitas pelayanan nasabah pada PT. Bank Sulselbar Cabang Pinrang, selaku pimpinan yang bertanggung jawab atas organisasi yang dipimpinnya melakukan peran yaitu peran sebagai perencana dalam merencanakan tujuan dan sasaran yang ingin dicapai dan pengorganisasian terhadap pembagian dan tugas karyawan sesuai dengan sumber daya dan kemampuannya. Peran sebagai motivator yang berusaha memotivasi karyawan baik dalam suasana formal ataupun nonformal dengan motivasi semangat kerja yang tinggi melalui komunikasi rutin dan secara tatap muka. Peran sebagai komunikator yang menyampaikan dan menyebarkan informasi terbaru mengenai sistem terbaru yang ada kepada karyawan, dan peran pimpinan sebagai mediator yang mempunyai kemampuan untuk menjalin kerjasama dengan pihak luar terutama dengan pemerintah di Kabupaten Pinrang demi berjalannya program-program PT. Bank Sulselbar Cabang Pinrang. (2). Faktor pendukung komunikasi pimpinan di PT. Bank Sulselbar Cabang Pinrang dari segi penerimaan gaji yang tepat waktu, pemberian penghargaan dan kesempatan mengikuti pendidikan dan pelatihan untuk karyawan. Faktor penghambatnya adalah kurangnya waktu berkomunikasi secara rutin antara pimpinan dan karyawan, fasilitas yang kurang memadai, dan kurangnya pemberitahuan kepada nasabah mengenai aturan dan sistem yang berlaku.

Implikasi penelitian ini diharapkan pimpinan dapat melaksanakan peran dan tanggung jawabnya sebagai pimpinan begitu juga dengan karyawan diharapkan meningkatkan kualitas pelayanan yang terbaik, cepat, berkualitas, rapi dan santun dengan menciptakan hubungan kerja dan komunikasi yang rutin antara pimpinan dan karyawan, maupun antara pihak pemberi pelayanan maupun pihak penerima layanan.

BAB I

PENDAHULUAN

A. *Latar Belakang Masalah*

Komunikasi merupakan hal yang tidak dapat dihindarkan dalam kehidupan manusia. Sehingga perlu membangun komunikasi yang baik agar dapat tercipta hubungan yang harmonis dengan orang lain. Begitupun dalam sebuah perusahaan, komunikasi adalah kunci utama dalam proses pertukaran informasi antar bagian dalam instansi atau perusahaan. Baik antara pimpinan dengan karyawan, maupun karyawan dengan sesama karyawan dalam perusahaan tersebut. Dalam kenyataannya masalah komunikasi selalu muncul dalam proses organisasi. Oleh sebab itu, komunikasi dalam organisasi menjadi sistem aliran yang menghubungkan dan membangkitkan kinerja antara bagian organisasi sehingga menghasilkan sinergi.

Dalam dunia pekerjaan, persaingan tidak terhindarkan lagi. Salah satu yang memegang peran penting dalam persaingan ini adalah karyawan. Karyawan adalah salah satu motor penggerak yang penting dalam memajukan instansi atau perusahaan sehingga bisa semakin berkembang. Karyawan yang memiliki loyalitas pada perusahaan dan bisa diandalkan untuk bekerja penuh dedikasi, memberikan kontribusi penting dalam keberhasilan yang dicapai perusahaan.¹

Hubungan yang dilakukan oleh karyawan sudah tentu mengandung maksud untuk mendapatkan simpati dari pimpinan yang merupakan motivasi untuk meningkatkan prestasi kerja ke arah yang lebih baik. Hal ini tergantung dari

¹ Muh. Wawan, *Kiner Karyawan*. <http://digilib.uin-suka.ac.id/15680/1/.pdf> (Diakses tgl 30 Oktober 2018).

kebutuhan dan cara masing-masing individu, karena satu sama lain erat hubungannya dengan keahlian dan tugas-tugas yang harus dilaksanakan.²

Apalagi bagi perusahaan yang bergerak dalam bidang perbankan komersial. Karyawan yang sehari-hari turun langsung ke lapangan harus dibangun untuk menjadi karyawan yang memiliki komunikasi yang baik loyalitas dan dedikasi tinggi karena para karyawan inilah yang bersentuhan langsung dengan nasabah.

Adanya komunikasi yang baik suatu organisasi dapat berjalan lancar dan berhasil, begitupula sebaliknya. Kurang atau tidak adanya komunikasi organisasi dapat mengakibatkan macet atau berantakannya suatu perusahaan. Komunikasi menjadi sangat penting dalam kehidupan manusia. Bukan saja komunikasi dijadikan sebagai alat penyalur pesan, ide, gagasan atau buah pikirannya saja, tetapi komunikasi digunakan sebagai alat untuk mempengaruhi orang lain atau sebagai alat interaksi menyamakan persepsi dan untuk mencapai berbagai tujuan individu, kelompok, perusahaan maupun masyarakat.

Komunikasi adalah pertukaran pesan verbal maupun nonverbal antara si pengirim dengan si penerima pesan untuk mengubah tingkah laku. Si pengirim pesan dapat berupa seorang individu, kelompok, atau organisasi. Begitu juga halnya dengan si penerima pesan dapat berupa seorang anggota organisasi, seorang kepala bagian, pimpinan, kelompok orang dalam organisasi atau organisasi secara keseluruhan.³

² Suranto AW, *Komunikasi Perkantoran: Prinsip Komunikasi Untuk Meningkatkan Kinerja Perkantoran* (Cet I Yogyakarta: Media Wacana, 2005), h. 1.

³ Arni Muhammad, *Komunikasi Organisasi* (Jakarta: PT Bumi Aksara, 2001), h. 4

Komunikasi antara sesama karyawan ataupun atasan ke bawahan dan sebaliknya, atau sesama atasan yang menjalin komunikasi dalam organisasi dengan interaksi yang baik dalam mendiskusikan sebuah masalah ataupun dalam penyebaran informasi akan menciptakan suatu keuntungan tersendiri bagi setiap individu, karena jika dilihat pada sebuah organisasi, yang paling banyak melakukan kegiatan komunikasi adalah karyawan yang berada di jabatan yang sama dan memiliki kerjasama dalam menjalankan pekerjaan mereka. Seperti, akan termotivasi untuk mengerjakan tugas mereka dengan baik dan saling bekerjasama. Kemudian ketika semua karyawan bersatu dalam pola pikir yang terbentuk dari aktivitas komunikasi, maka setiap karyawan akan memiliki rasa saling percaya, dukungan, dan motivasi yang tinggi dalam mencapai tujuan kerja mereka. Motivasi kerja adalah suatu dorongan, upaya, dan keinginan yang ada di dalam diri manusia yang mengaktifkan, memberi daya, serta mengarahkan perilaku pada pelaksanaan tugas-tugas dengan baik dalam lingkup pekerjaannya.⁴

Dalam suatu perusahaan peran pimpinan sangatlah penting dalam berjalannya suatu organisasi, karena pimpinan ialah satuan kerja untuk mempengaruhi orang lain, terutama bawahannya untuk berpikir dan bertindak sedemikian rupa sehingga melalui perilaku yang positif ia memberikan sumbangan nyata dalam pencapaian tujuan organisasi.⁵

⁴ Rina Andriani, *Motivasi Kerja*. <http://Teorionline,Wordpress.com/200/01/25/Definisi-Motivasi-kerja/> (Diakses tanggal 30 Oktober 2018).

⁵ Veithzal Rivai, *Kepemimpinan dan Perilaku Organisasi* (Jakarta: PT RajaGrafindo Persada, 2003), h. 148.

Setiap orang mempunyai pengaruh atas pihak lain. Dengan latihan dan peningkatan pengetahuan, pengaruh tersebut akan bertambah dan berkembang.⁶ Begitupula dengan keberhasilan perusahaan mencapai tujuan bukan saja karena masalah keuangan yang memadai, sarana dan prasarana semata tetapi sangat bergantung pada komunikasi yang digunakan dalam kepemimpinan perusahaan guna menghimpun aktivitas hubungan di antara yang terlibat dalam perusahaan. Untuk melancarkan komunikasi yang baik dalam sebuah organisasi maka seorang pimpinan, manajer memerlukan komunikasi dan kerjasama yang baik, interaksi diantara bagian yang satu dengan yang lainnya berjalan secara harmonis, dinamis dan pasti. Dengan begitu apa yang menjadi cita-cita dan tujuan akan tercapai secara efektif.

Kekuasaan seorang pemimpin bersumber dari kemampuannya untuk mempengaruhi orang lain karena sifat-sifat dan sikapnya, luas pengetahuan dan pengalamannya, pandai berkomunikasi dalam hubungan-hubungan interpersonal. Pemimpin adalah seorang yang memiliki kecakapan khusus sehingga mempunyai kekuasaan, kewibawaan dalam mengarahkan dan membimbing bawahannya untuk mendapat pengakuan serta dukungan dari bawahan kearah pencapaian tujuan tertentu. Jadi pemimpin adalah seorang pribadi yang memiliki kelebihan dalam hal kemampuan untuk mempengaruhi, menggerakkan bawahannya, dan dalam proses pengambilan keputusan.⁷

Dengan melihat begitu pentingnya peranan komunikasi dalam sebuah organisasi. Bagi peneliti, sangat diharapkan keberadaan PT. Bank Sulselbar

⁶ Kadar Nurjaman & Khaerul Umam, *Komunikasi & Public Relations, Panduan Untuk Mahasiswa, Birokrat, dan Praktisi Bisnis* (Bandung: CV Pustaka Setia. 2012), h. 193.

⁷ Veithzal Rivai, *Kepemimpinan dan Perilaku Organisasi*, h. 2.

Cabang Pinrang menjadi suatu perusahaan yang dapat menjadi tempat memudahkan masyarakat dalam bertransaksi dalam urusan perbankan. Namun sayang pelayanannya masih banyak masyarakat atau nasabah mengeluhkan sistem yang ada bahkan mengaku jarang menerima informasi tentang peraturan-peraturan terbaru yang disampaikan oleh pihak PT. Bank Sulselbar Cabang Pinrang mengenai sistem yang berlaku.

Peneliti tertarik untuk mengadakan penelitian karena adanya problem yang terjadi pada PT. Bank Sulselbar Cabang Pinrang dimana banyak nasabah yang mengeluhkan tentang pelayanan yang ada seperti halnya dalam pembukaan rekening tabungan Simpedes dan Tapemda. Rekening tabungan Simpedes adalah rekening untuk umum atau swasta sedangkan rekening tabungan Tapemda adalah rekening untuk instansi pemerintah seperti halnya sekolah dan dinas pemerintahan, jika ada nasabah membuka rekening tidak ada penyampaian lebih awal dari karyawan kepada nasabah ataupun tidak ada brosur dan papan pengumuman/informasi yang disediakan oleh pihak PT. Bank Sulselbar Cabang Pinrang tentang pemberitahuan kepada nasabah jika rekening tabungan Simpedes tidak pernah melakukan transaksi selama enam bulan itu ditanyakan akan tertutup secara otomatis dengan sistem, kemudian untuk rekening Tapemda jika enam bulan tidak pernah melakukan transaksi akan dinyatakan pasif secara otomatis oleh sistem yang ada serta kurangnya fasilitas yang menunjang bagi nasabah maupun karyawan dalam proses pelayanan. Problem tersebut yang sangat dikeluhkan oleh nasabah terutama bagi nasabah yang mempunyai rekening Tapemda harus mengurus dan mengumpulkan berkas dari awal lagi untuk mengaktifkan rekening

tabungannya. Padahal penyampaian itu wajib disampaikan terlebih dahulu kepada nasabah.

Dalam hal ini peneliti memiliki pandangan terhadap permasalahan yang terjadi dikarenakan karyawan masih sangat membutuhkan peran komunikasi pimpinan terhadap karyawan dalam hal pengarahan, pemberian tugas, dan tanggung jawab masing-masing kepada karyawan, termasuk permasalahan yang dihadapi karyawan dalam melayani nasabah di PT. Bank Sulselbar Cabang Pinrang, ataupun kurangnya kesadaran dalam diri pribadi karyawan untuk melaksanakan tugas-tugas, pekerjaannya dikarenakan kurangnya waktu berkomunikasi yang terjalin antara pimpinan dan karyawan terhadap permasalahan tersebut karena melihat karyawanlah yang berhadapan langsung dengan nasabah. Berdasarkan permasalahan di atas maka peneliti tertarik untuk mengadakan penelitian dengan judul : ***“Peran Komunikasi Pimpinan terhadap Karyawan dalam Meningkatkan Kualitas Pelayanan Nasabah PT. Bank Sulselbar Cabang Pinrang”***

B. Fokus Penelitian Dan Deskripsi Fokus

1. Fokus Penelitian

Penelitian ini adalah penelitian lapangan, difokuskan pada bagaimana peran komunikasi pimpinan terhadap karyawan dalam meningkatkan kualitas pelayanan, kemudian apa faktor pendukung dan penghambat komunikasi pimpinan yang dihadapi dalam meningkatkan kualitas pelayanan nasabah PT. Bank Sulselbar Cabang Pinrang.

2. Deskripsi fokus

Melihat fokus penelitian dari judul diatas, dapat di deskripsikan substansi permasalahan dan penelitian ini dibatasi pada peran komunikasi pimpinan terhadap karyawan dalam meningkatkan kualitas pelayanan nasabah PT. Bank Sulselbar Cabang Pinrang, terlebih dahulu penulis mengemukakan deskripsi fokus sebagai berikut:

a. Peran

Peran yang dimaksud adalah suatu tingkah laku atau tugas yang harus dilakukan oleh seorang pimpinan cabang dalam menjalankan fungsi, tanggung jawab, dan kewajibannya untuk mengatur, memberikan masukan yang positif dan dapat berpengaruh bagi karyawan dalam meningkatkan kinerjanya.

b. Komunikasi Pimpinan

Komunikasi pimpinan yang dimaksud yaitu bagaimana komunikasi yang terjalin antara pimpinan kepada karyawannya dalam suatu organisasi untuk memberikan arahan dalam meningkatkan kinerjanya dalam suatu perusahaan/organisasi khususnya peningkatan kerja dalam pelayanan nasabah.

c. Pimpinan dan Karyawan

Pimpinan dan karyawan yang dimaksud adalah orang yang berperan menjalankan fungsi, tugasnya masing-masing seperti pimpinan harus memberikan tugas atau pekerjaan kepada karyawannya, kemudian karyawan wajib mengerjakan tugas yang diberikan oleh pimpinan cabang dalam suatu perusahaan/organisasi tempatnya bekerja. Hasil perkerjaan karyawan dapat dinilai oleh pimpinan cabang.

d. Kinerja Karyawan

Kinerja karyawan yang dimaksud adalah suatu hasil yang didapatkan dari pekerjaan atau tugas yang dilakukan oleh karyawan dan dapat dinilai baik oleh pimpinan cabang dan nasabah sebagai pencapaian kerja yang baik.

e. Kualitas Pelayanan Nasabah

Pelayanan nasabah yang dimaksud adalah bagaimana karyawan dapat memberikan hak nasabah untuk mendapatkan informasi terbaru, pelayanan prima dan pelayanan yang baik sesuai dengan prosedur dan arahan dari pimpinan yang ditetapkan di PT. Bank Sulselbar Cabang Pinrang.

C. Rumusan Masalah

Berdasarkan uraian latar belakang di atas maka peneliti merumuskan masalah sebagai berikut:

1. Bagaimana peran komunikasi pimpinan terhadap karyawan dalam meningkatkan kualitas pelayanan nasabah PT. Bank Sulselbar Cabang Pinrang ?
2. Apa faktor pendukung dan penghambat peran komunikasi pimpinan terhadap karyawan dalam meningkatkan kualitas pelayanan nasabah PT. Bank Sulselbar Cabang Pinrang ?

D. Kajian Pustaka/ Penelitian Terdahulu

Terdapat beberapa penelitian serupa yang dilakukan, maka peneliti melakukan berbagai kajian pustaka untuk menjadi acuan peneliti dalam menyusun proposal ini, antara lain:

Tabel : persamaan dan perbandingan penelitian terdahulu dengan sekarang

Nama	Judul Penelitian	Fokus Penelitian	Persamaan Penelitian	Perbedaan Penelitian
Adilawati Taufiq	Peran Komunikasi Organisasi Dalam Meningkatkan Kualitas Pelayanan di Kantor Urusan Agama Kecamatan Somba Opu Kabupaten Gowa	Untuk mengetahui peran komunikasi organisasi dalam meningkatkan kualitas pelayanan kantor urusan agama Kecamatan Soma Opu Kabupaten Gowa.	<ol style="list-style-type: none"> 1. Sama-sama mengkaji tentang peningkatan kualitas pelayanan 2. Menggunakan jenis penelitian kualitatif 	Penelitian ini mengkaji tentang peran komunikasi organisasi dalam meningkatkan pelayanan kantor urusan agama Somba Opu Kabupaten Gowa, sedangkan penelitian sekarang mengkaji mengenai peran komunikasi pimpinan dalam meningkatkan pelayanan nasabah PT. Bank Sulselbar Cabang Pinrang.
Dienovyna	Peran Komunikasi Pimpinan Terhadap Bawahan dalam meningkatkan pelayanan Prima (Studi pada	Untuk mengetahui peran komunikasi pimpinan untuk meningkatkan pelayanan prima	<ol style="list-style-type: none"> 1. Sama-sama mengkaji komunikasi pimpinan dan peningkatan pelayanan 2. Menggunakan jenis penelitian kualitatif 	Membahas tentang komunikasi pimpinan dalam meningkatkan pelayanan prima sedangkan penelitian

	Pelayanan Perizinan Terhadap Kota Banjarbaru Provinsi Kalimantan Selatan)			sekarang membahas peran komunikasi pimpinan dalam meningkatkan kualitas pelayanan terhadap nasabah PT. Bank Sulselbar Cabang Pinrang.
Sumilat	Strategi Komunikasi Pimpinan untuk Meningkatkan Kinerja Pegawai Kelurahan Sialang Kecamatan Sako Kota Palembang	Untuk mengetahui strategi komunikasi pimpinan untuk meningkatkan kinerja pegawai.	<ol style="list-style-type: none"> 1. Sama-sama mengkaji tentang komunikasi pimpinan 2. Menggunakan jenis penelitian kualitatif 	Membahas tentang strategi komunikasi pimpinan sedangkan penelitian sekarang membahas mengenai peran komunikasi pimpinan

Sumber : berdasarkan hasil olah data peneliti.

Melihat dari beberapa hasil penelitian yang dikemukakan diatas, maka dapat disimpulkan bahwa hasil penelitian tersebut secara keseluruhan berbeda dengan penelitian ini dan tidak ada satupun yang menyinggung tentang peran komunikasi pimpinan terhadap karyawan dalam meningkatkan kualitas pelayanan nasabah PT. Bank Sulselbar Cabang Pinrang.

E. Tujuan dan Kegunaan Penelitian

1. Tujuan Penelitian

- a. Untuk mengetahui peran komunikasi pimpinan terhadap karyawan dalam meningkatkan kualitas pelayanan nasabah PT. Bank Sulselbar Cabang Pinrang.
- b. Untuk mengetahui faktor pendukung dan penghambat komunikasi pimpinan terhadap karyawan dalam meningkatkan kualitas pelayanan nasabah PT. Bank Sulselbar Cabang Pinrang.

2. Kegunaan Penelitian

a. Kegunaan Teoritis

Penelitian ini diharapkan dapat menambah pengetahuan keilmuan melalui upaya mengkaji, menerapkan, atau menguji teori dan sebagai bahan rujukan dalam melakukan penelitian selanjutnya.

b. Kegunaan Praktis

Penelitian ini diharapkan memberikan pengalaman tambahan kepada penulis dan sebagai masukan atau saran bagi PT. Bank Sulselbar Cabang Pinrang, serta dapat dijadikan suatu hasil penelitian yang dapat dijadikan referensi untuk penelitian sejenisnya.



UNIVERSITAS ISLAM NEGERI
ALAUDDIN
M A K A S S A R

BAB II

TINJAUAN TEORETIS

A. *Komunikasi Pimpinan*

1. Pengertian Komunikasi Pimpinan

Di dalam sebuah perusahaan/organisasi sudah pasti memerlukan komunikasi antara satu dengan yang lainnya, sehingga harus berkomunikasi secara baik, benar dan teratur agar tidak terjadi gangguan, komunikasi pimpinan merupakan bagian yang sangat penting dalam penyampaian informasi atau pekerjaan dari seorang pimpinan kepada para karyawannya.

Hubungan keniscayaan antara pimpinan dan komunikasi dapat dipahami berdasarkan pandangan operasional maupun konseptual. Pandangan operasional terkait dengan prinsip-prinsip kerja organisasi, termasuk kerja organisasi dalam pencapaian tujuan organisasi, kewenangan manajemen dalam memengaruhi perilaku karyawan melalui koordinasi untuk pengintegrasian dan pengarahan kegiatan-kegiatan internal organisasi dan penyesuaian kegiatan-kegiatan eksternal agar adaptif dengan lingkungan demi efektivitas dan efisiensi pencapaian tujuan organisasi.¹

Komunikasi pimpinan merupakan bentuk pertukaran pesan antara unit-unit komunikasi yang berada dalam organisasi tertentu. Komunikasi pimpinan melibatkan manusia sebagai subyek yang terlibat dalam proses menerima, menafsirkan, dan bertindak atas informasi yang diterimahnya.²

¹ Andre Hardjana, *Komunikasi Organisasi Strategi Dan Kompetensi* (Jakarta: Buku Kompas, 2016), h. 17.

² Wikipedia, <https://id.komunikasiorganisasi>. (Diakses tanggal 31 Oktober 2018).

Komunikasi pimpinan adalah proses komunikasi yang dilakukan pemimpin (sebagai komunikator) kepada karyawan (sebagai komunikan). Dalam hal ini pemimpin harus mempunyai ciri khas sendiri dalam berkomunikasi dengan karyawannya untuk mempengaruhi dalam pencapaian target organisasi.

Komunikasi pimpinan terhadap karyawan tidak lepas dengan keberadaan suatu organisasi. Organisasi adalah wadah yang memungkinkan masyarakat dapat meraih hasil yang sebelumnya tidak dapat dicapai oleh individu secara sendiri-sendiri. Organisasi merupakan suatu unit terkoordinasi yang terdiri setidaknya dua orang, berfungsi mencapai satu sasaran tertentu atau serangkaian sasaran. Dalam organisasi perlu adanya manusia, karena manusia adalah pendukung utama setiap organisasi apapun bentuk dan organisasi tersebut. Organisasi juga merupakan bagian dari lingkungan tempat kita bekerja, tempat kita bermain, dan organisasi adalah tempat dimana kita bisa melakukan apa saja.³

Organisasi yaitu kegiatan-kegiatan kerja sama yang terkoordinasi di bawah suatu kewenangan dan kepemimpinan. Kewenangan dan kepemimpinan berarti kekuasaan memberi perintah dan pengarahan, yang melekat pada kedudukan hierarki. Hierarki organisasi terbentuk berdasar hubungan-hubungan kewenangan dan tanggung jawab dalam perbagian kerja.⁴

Komunikasi organisasi yang bersifat formal adalah komunikasi yang bila pesan mengalir melalui jalan resmi yang ditentukan oleh hierarki resmi organisasi atau oleh fungsi pekerjaan maka pesan itu merupakan komunikasi formal. Sedangkan komunikasi informal bila karyawan berkomunikasi dengan yang

³ Veithzal Rivai, *Kepemimpinan Dan Perilaku Organisasi* (Jakarta: PT. RajaGrafindo Persada), h. 188.

⁴ Andre Hardjana, *Komunikasi Organisasi Strategi dan Kompetensi*, h. 13.

lainnya tanpa memperhatikan posisi mereka dalam organisasi, maka pengarahannya arusnya bersifat pribadi.⁵

Selain itu dalam sebuah komunikasi tentunya berbicara tentang bagaimana komunikasi itu dapat tersalurkan. Berikut saluran komunikasi organisasi yang dapat digunakan dalam berinteraksi agar sesuai yang diharapkan dalam organisasi dan komunikasi tersebut terstruktur dan terarah dengan baik dan bisa dipahami. Dalam komunikasi terdapat unsur-unsur, yaitu sebagai berikut:

a. Komunikator

Komunikator adalah orang yang menyampaikan pesan kepada komunikan, yang memiliki *encoding*, yaitu orang yang mengolah pesan-pesan atau informasi kepada orang lain. Komunikator dapat juga berupa individu yang sedang berbicara, menulis, sekelompok orang, organisasi komunikasi seperti surat kabar, radio, film dan sebagainya.⁶

Tanggung jawab utama dari seorang komunikator adalah:

- 1) Mengirim pesan dengan jelas
- 2) Memilih *channel*/saluran/media yang cocok untuk mengirim pesan
- 3) Mengirim kejelasan tentang dapat tidaknya pesan diterima dengan baik.⁷

Untuk itu komunikator dalam menyampaikan pesan/informasi/berita harus memerhatikan orang yang diajak berkomunikasi, pesan yang akan disampaikan, dan cara menyampaikannya. Dalam menyampaikan pesan, komunikator harus menyesuaikan dengan tingkat pengetahuan pihak penerima pesan. Adapun pesan/informasi/berita yang dikirim dapat berbentuk

⁵ Arni Muhammad, *Komunikasi Organisasi* (Jakarta: PT Bumi Aksara, 2001), h. 107.

⁶ Sri Astuti Pratminingsih, *Komunikasi Bisnis* (Jakarta: Graha Ilmu, 2006), h. 18.

⁷ Kadar Nurjaman & Khaerul Umam, *Komunikasi & Public Relations Panduan Untuk Mahasiswa, Birokrat, Dan Praktisi Bisnis* (Bandung: CV Pustaka Setia, 2012), h. 37.

perintah/instruksi, saran, usul, permintaan, pengumuman, berita duka, dan sebagainya.

b. Pesan

Adapun yang dimaksud dengan pesan dalam proses komunikasi adalah suatu informasi yang akan dikirim kepada si penerima pesan. Pesan ini dapat berupa verbal maupun nonverbal. Pesan verbal dapat secara tertulis seperti surat, buku, majalah, memo, sedangkan pesan yang secara lisan dapat berupa, percakapan tatap muka, percakapan melalui telepon, radio dan sebagainya. Pesan yang nonverbal dapat berupa isyarat, gerakan badan, ekspresi muka, dan nada suara.⁸

Ada beberapa bentuk pesan, diantaranya:

- 1) *Informatif*, yakni memberikan keterangan-keterangan dan kemudian komunikan dapat mengambil kesimpulan sendiri.
- 2) *Persuasif*, yakni dengan bujukan untuk membangkitkan pengertian dan kesadaran seseorang bahwa apa yang kita sampaikan akan memberikan pendapat atau sikap sehingga ada perubahan, namun perubahan ini adalah kehendak sendiri.
- 3) *Koersif*, yakni dengan menggunakan sanksi-sanksi. Bentuknya terkenal dengan agitasi yaitu dengan penekanan-penekanan yang menimbulkan tekanan batin diantara sesamanya.⁹

Pesan yang dianggap berhasil disampaikan oleh komunikator harus memenuhi beberapa syarakat berikut ini:

⁸ Arni Muhammad, *Komunikasi Organisasi*, h. 17.

⁹ Widjaya. H. A. W, *Komunikasi dan Hubungan Masyarakat* (Jakarta: Bumi Aksara, 2000), h.

- 1) Pesan harus direncanakan (dipersiapkan) secara baik sesuai dengan kebutuhan kita.
- 2) Pesan dapat menggunakan bahasa yang dapat dimengerti kedua belah pihak.
- 3) Pesan harus menarik minat dan kebutuhan pribadi penerima serta menimbulkan kepuasan.¹⁰

c. Komunikan

Komunikan/penerima adalah rekan komunikator dalam komunikasi. Sesuai dengan namanya, ia berperan sebagai penerima berita. Dalam komunikasi, peran pengirim dan penerima selalu bergantian sepanjang pembicaraan. Penerima bisa mendengarkan pembicara atau menuliskan teks atau menginterpretasikan pesan dengan berbagai cara.¹¹

Komunikan atau penerima pesan dapat menjadi pribadi atau orang banyak. Komunikan bisa disebut dengan berbagai macam istilah seperti khalayak, sasaran, penerima, atau dalam bahasa Inggris disebut *audience* atau *receiver*. Komunikan adalah elemen penting dalam proses komunikasi, karena komunikanlah yang menjadi sasaran dari komunikasi. Jika suatu pesan tidak diterima oleh komunikan, akan menimbulkan berbagai macam masalah yang sering kali menuntut perubahan, apakah pada nara sumber, pesan atau saluran.¹²

¹⁰ Widjaya. H. A. W, *Komunikasi dan Hubungan Masyarakat*, h. 18

¹¹ Kadar Nurjaman, *Komunikasi & Public Relations Panduan Untuk Mahasiswa, Birokrat, Dan Praktisi Bisnis*, h. 37.

¹² Hafied Cangara, *Pengantar Ilmu Komunikasi* (Jakarta: PT RajaGrafindo Persada, 2008), h. 26.

Tanggung jawab komunikasi adalah:

- 1) Berkonsentrasi pada pesan sehingga mengerti dengan baik dan benar akan pesan yang diterima.
- 2) Memberikan umpan balik pada pengirim untuk memastikan pembicara/pengirim bahwa pesan telah diterima dan dimengerti (ini sangat penting, terutama pada pesan yang dikirimkan secara lisan).

d. Media

Media adalah saluran atau jalan yang dilalui oleh isi pernyataan komunikator kepada komunikan, atau jalan yang dilalui *feedback* komunikan kepada komunikator, yang digunakan oleh pengirim pesan.¹³

Dalam komunikasi media digunakan sesuai dengan komunikasi yang akan digunakan seperti komunikasi antarpribadi biasanya menggunakan pancaindra sebagai medianya elektronik dan cetak, mengingat sifatnya yang terbuka, dimana setiap orang dapat melihat, membaca dan mendengarnya.¹⁴

e. Efek

Efek merupakan hasil dari semua proses komunikasi yang telah dijelaskan di atas. Efek disini bisa berupa sikap atau tingkah laku komunikator dan komunikan. Apakah sudah sesuai atau tidak sesuai.

Paling penting dalam komunikasi adalah bagaimana cara agar sesuatu pesan yang disampaikan komunikator itu menimbulkan efek/reaksi/dampak tertentu pada komunikan. Dampak yang ditimbulkan dapat diklasifikasikan menurut kadarnya, yaitu:

¹³ Kadar Nurjaman, *Komunikasi & Public Relations Panduan Untuk Mahasiswa, Birokrat, Dan Praktisi Bisnis*, h. 38.

¹⁴ Endang Lestari dan Maliki, *Komunikasi Yang Efektif: Bahan Ajar Diklat Prajabatan Golongan III (Cet II, Jakarta: Lembaga Administrasi Negara, 2003)*, h. 8.

- 1) Dampak *Kognitif*, adalah yang timbul pada komunikasi yang menyebabkan dia menjadi tahu atau meningkat intelektualnya.
- 2) Dampak *Afektif* lebih tinggi kadarnya dari pada dampak kognitif. Tujuan komunikator bukan hanya sekedar supaya komunikan tahu, tetapi tergerak hatinya, menimbulkan perasaan, misalnya perasaan iba, terharu, sedih, gembira, marah, dan sebagainya.
- 3) Dampak *Behavioral*, yang paling tinggi kadarnya, yakni dampak yang timbul pada komunikasi dalam bentuk perilaku, tindakan atau kegiatan.¹⁵

Komunikasi tidak lain merupakan interaksi simbolik. Manusia dalam berkomunikasi lebih pada manipulasi lambang-lambang dan berbagai benda. Semakin tinggi tingkat peradaban manusia semakin maju prientasi masyarakatnya terhadap lambang-lambang. Secara sederhana komunikasi dapat dirumuskan sebagai proses pengoperasian isi pesan berupa lambang-lambang dari komunikator kepada komunikan.

Komunikasi dalam organisasi menjadi hal penting untuk menciptakan kesamaan pemahaman atas informasi yang disampaikan satu sama lain. Organisasi adalah sistem yang mapan dari orang-orang yang bekerja sama untuk mencapai tujuan bersama, melalui suatu jenjang kepangkatan dan pembagian kerja.¹⁶

Menurut Katz dan Kahn mengemukakan pula bahwa komunikasi organisasi merupakan arus informasi, pertukaran informasi dan pemindahan arti dalam suatu organisasi. Organisasi adalah suatu sistem terbuka yang menerima

¹⁵ Uchjana Effendy, *Dinamika Komunikasi* (Bandung: Remaja Rosdakarya, 2004), h. 7.

¹⁶ Uchjana Effendy, *Dinamika Komunikasi*, h. 7.

energi dari lingkungannya dan mengubah energi ini menjadi produk atau servis dari sistem dan mengeluarkan produk atau servis ini kepada lingkungan.¹⁷

Selain itu dalam sebuah komunikasi pimpinan tentu berbicara tentang bagaimana komunikasi itu dapat tersalurkan dengan baik. Berikut implementasi komunikasi organisasi yang diterapkan dalam saluran komunikasi organisasi yang dapat digunakan untuk berinteraksi agar sesuai apa yang diharapkan dan komunikasi tersebut dapat terstruktur dengan baik dan mudah dipahami.

2. saluran komunikasi organisasi

a. Komunikasi dari Atas ke Bawah

Aliran komunikasi dari atasan ke bawahan terkait dengan tanggung jawab dan wewenang seseorang dalam suatu organisasi. Seseorang manager menggunakan jalur komunikasi ke bawah dengan tujuan mengarahkan, mengkoordinasikan dan mengendalikan berbagai kegiatan yang ada di level bawah. Komunikasi dari atas ke bawah berbentuk perintah, instruksi dan prosedur yang harus di jalankan para bawahan.

Menurut Katz dan Kahn, komunikasi dari atas ke bawah mempunyai 3 jenis pesan komunikasi, yaitu:¹⁸

- 1) Instruksi tugas. Pemberitahuan tentang apa yang harus dikerjakan oleh karyawan dan cara bagaimana mengerjakannya.
- 2) Penalaran tentang tugas. Penjelasan mengapa tugas harus dikerjakan, dan harus dengan cara dan standar tertentu.
- 3) Prosedur, kebijakan, dan praktik kerja organisasi. Informasi-informasi dasar dalam orientasi karyawan tentang iklim organisasi.

¹⁷ Khomsahrial Romli, *Komunikasi Organisasi Lengkap*, h. 11.

¹⁸ Andre Hardjana, *Komunikasi Organisasi Strategi Dan Kompetensi*, h. 145.

Dalam komunikasi dari atas ke bawah para pimpinan melakukan komunikasi atau mengambil keputusan kepada para bawahannya, masing-masing sesuai dengan komando dan sesuai dengan tugasnya masing-masing. Kemudian pimpinan menerima *feedback* tentang efektivitas keputusan yang telah diambilnya. Anggota tingkat bawah mempunyai kesempatan untuk menginformasikan dan mengajukan keluhan, dan memberikan saran untuk pengembangan.

b. Komunikasi dari bawah ke atas

Dalam struktur organisasi komunikasi dari bawah ke atas (*bottom up* atau *upward communication*) berarti alur informasi berasal dari bawah menuju ke atasan. Untuk memecahkan masalah-masalah yang terjadi dalam suatu organisasi dan mengambil keputusan secara tepat, sudah sepantasnya bila pimpinan memperhatikan dan mendengarkan aspirasi yang berasal dari bawah. Dengan kata lain, partisipasi bawahan dalam proses pengambilan keputusan akan sangat membantu dalam pencapaian tujuan organisasi. Untuk mencapai keberhasilan organisasi, para atasan atau pimpinan harus mempercayai bawahannya.

Menurut Gibson dan Hodgetts komunikasi dari bawah ke atas mempunyai 7 jenis pesan komunikasi, yaitu:

- 1) Umpan balik tentang sikap dan perasaan karyawan. Informasi kepada atasan tentang diri karyawan, kinerja, kemajuan. Dan masalah-masalah yang dihadapi karyawan.
- 2) Orang lain dan masalah-masalah mereka. Informasi tentang kerja sama dan keluhan tentang kerja mereka, laporan kerja unit dan persoalan yang dihadapi.

- 3) Praktik kerja atau kebijakan organisasi. Laporan tentang produksi dan pencapaian tujuan. Efektivitas dan efisiensi kerja tidak hanya dibahas dalam rapat anggaran, tetapi secara teratur dilaporkan sebagai bahasan jajaran manajemen senior.
- 4) Saran-saran perbaikan dan ide-ide baru. Informasi tentang hal-hal yang sebaiknya dilakukan untuk mengatasi persoalan dan bagaimana perbaikan yang dibutuhkan dapat dilakukan.
- 5) Umpan balik bagi komunikasi kebawah. Umpan balik adalah ukuran paling baik untuk mengetahui apakah komunikasi ke bawah diterima, akurat, dan dilaksanakan.
- 6) Keluhan karyawan. Merupakan konsekuensi dari kebijakan komunikasi terbuka, atasan harus mendengarkan keluhan-keluhan terkait fasilitas, tingkat produktivitas kerja, dan pencapaian tujuan.
- 7) Peningkatan keterlibatan karyawan. Karyawan ingin memuaskan kebutuhan psikologi, khususnya keinginan untuk diperhitungkan dan ikut bertanggung jawab.¹⁹

Salah satu kelemahan komunikasi dari bawah ke atas adalah kemungkinan adanya bawahan hanya menyampaikan informasi (laporan) yang baik-baik saja, sedangkan informasi yang agaknya mempunyai kesan negatif atau di senangi oleh menager dan cenderung di simpan atau tidak disampaikan.

Seperti halnya seorang bawahan memberikan informasi yang negatif, seperti munculnya kegagalan di bidang pemasaran, kebocoran anggaran, menumpuknya utang, dan sejenisnya di dalam organisasi, berarti kinerja atau

¹⁹ Andre Hardjana, *Komunikasi Organisasi Strategi Dan Kompetensi*, h. 149-150.

prestasi kerja yang ada dibidang tersebut jelas tidak baik. Seorang bawahan umumnya tidak ingin prestasi kerjanya dinilai tidak baik. Sehingga bawahan mereka memilih tidak melaporkan kegagalan tersebut sama sekali ke pimpinan.

c. Komunikasi Horizontal

Komunikasi Horizontal adalah pertukaran pesan di antara orang-orang yang sama tingkatan otoritasnya di dalam organisasi. Pesan yang mengalir menurut fungsi dalam organisasi diarahkan secara horizontal. Pesan ini biasanya berhubungan dengan tugas-tugas atau tujuan kemanusiaan, seperti koordinasi, pemecahan masalah, penyelesaian konflik dan saling memberikan informasi.²⁰

Dalam suatu organisasi kebanyakan manajer suka melakukan tukar menukar informasi atau pemberitahuan dengan teman-teman setingkatannya di perusahaan berbeda apalagi dalam informasi mengenai masalah-masalah yang muncul dalam organisasi tempatnya bekerja. Karena komunikasi horizontal bersifat koordinatif diantara mereka yang memiliki jabatan/posisi yang sederajat, baik berada dalam satu organisasi yang sama ataupun di organisasi yang berbeda. Namun jika masing-masing bagian dapat bekerja tanpa harus berkomunikasi dengan orang yang memiliki posisi yang sederajat dan bekerja sendiri-sendiri tanpa harus tergantung dengan bagian lainnya, maka komunikasi horizontal akan minim atau jarang dipakai.

d. Komunikasi Diagonal

Komunikasi diagonal atau komunikasi silang (*cross communication*) merupakan komunikasi yang terjadi di antara dua orang yang berbeda jenjang kedudukan dalam struktur hierarki dan berbeda divisi atau jalur fungsi.²¹

²⁰ Arni Muhammad, *Komunikasi Organisasi*, h. 121.

²¹ Andre Hardjana, *Komunikasi Strategi Dan Kompetensi*, h. 155.

Komunikasi ini merupakan komunikasi yang memotong jalur vertikal dan horizontal. Sebagai contoh, anggota dapat berurusan langsung ke pengurus koordinator, dan telepon, email atau mengunjungi teknikal di area lain untuk mendapatkan informasi. Komunikasi diagonal digunakan oleh anggota untuk mencari informasi dalam permintaan keberadaan prosedur kerja, dalam komunikasi diagonal digunakan untuk menyelesaikan masalah kerja yang sulit dan kompleks. Jadi komunikasi diagonal adalah aliran komunikasi dari orang-orang yang memiliki hierarki yang berbeda dalam suatu perusahaan dan tidak memiliki hubungan dengan kewenangan secara langsung.

B. Peran Komunikasi Pimpinan

Sebagai makhluk sosial, setiap manusia senantiasa berinteraksi dengan manusia lainnya, bahkan cenderung hidup berkelompok atau berorganisasi untuk mencapai tujuan bersama yang tidak mungkin dicapai bila ia sendiri, Interaksi dan kerja sama ini akan terus berkembang dengan teratur sehingga membentuk wadah yang disebut dengan organisasi. Interaksi atau hubungan antara individu-individu dan kelompok/tim dalam setiap organisasi akan memunculkan harapan-harapan.

Komunikasi terjadi kapan saja seseorang berusaha menanggapi suatu pesan, berusaha memberikan makna kepadanya. Pesan yang disampaikan juga merupakan simbol-simbol yang diperhatikan orang secara sadar dan menciptakan makna-makna. Pesan bisa berupa kata-kata yang secara sengaja diucapkan atau ditulis yang saling dipertukarkan diantara orang-orang ataupun pesan yang kita kirimkan kepada diri sendiri.²²

²² Rahmawati haruna, *Tesis Magister: "Proximity dan Kandungan Sosioemosi Isi PesanElectronic Mail (E-Mail) di Mailing List Unhas-Ml"* (Makassar: UNHAS Makassar), h. 25.

Sebuah organisasi memang dibentuk sebagai wadah yang di dalamnya berkumpul sejumlah orang yang menjalankan serangkaian aktivitas tertentu secara teratur guna tercapainya tujuan yang telah disepakati bersama. Terlebih dalam kehidupan masyarakat modern, manusia merasa bahwa selain mengatur dirinya sendiri, ia juga perlu mengatur lingkungannya, memelihara ketertiban, mengelola dan mengontrolnya lewat serangkaian aktivitas yang kita kenal dengan manajemen dan organisasi.

Harapan ini kemudian akan menimbulkan peranan-peranan tertentu yang harus diemban oleh masing-masing individu untuk mewujudkan visi, misi, dan tujuan organisasi/kelompok. Sebuah organisasi memang dibentuk sebagai wadah yang didalamnya berkumpul sejumlah orang yang menjalankan serangkaian aktivitas tertentu secara teratur guna tercapainya tujuan yang telah disepakati bersama.

Dalam setiap organisasi yang diisi oleh sumber daya manusia, ada yang berperan sebagai pemimpin, dan sebagian besar lainnya berperan sebagai anggota/karyawan. Semua orang yang terlihat dalam organisasi tersebut akan melakukan komunikasi. Tidak ada organisasi tanpa komunikasi, karena komunikasi merupakan bagian integral dari organisasi.

Komunikasi ibarat sistem yang menghubungkan antara orang lain, antar bagian dalam organisasi, atau sebagai aliran yang mampu membangkitkan kinerja orang-orang yang terlibat di dalam organisasi tersebut. Efektivitas organisasi terletak pada efektivitas komunikasi, sebab komunikasi itu penting untuk menghasilkan pemahaman yang sama antara pengirim informasi dengan penerima informasi pada semua tingkatan/level dalam organisasi. Selain itu komunikasi juga

berperan untuk membangun iklim organisasi yang pada akhirnya dapat mempengaruhi efisiensi dan produktivitas organisasi. Adapun peranan komunikasi organisasi antara lain:

1. Peranan Antarpersonal

Wewenang yang formal dari seorang manajer secara langsung akan menimbulkan 3 peranan yang meliputi hubungan antarpersonal yang mendasar, yaitu sebagai berikut:

a. Peranan Tokoh Masyarakat

Disebabkan oleh kedudukannya sebagai kepala suatu unit organisasi, seorang pimpinan melakukan tugas yang bersifat keupacaraan/seremonial, karena ia adalah seorang tokoh maka selain memimpin berbagai upacara yang dikantornya sendiri, ia juga diundang sebagai pihak luar untuk menghadiri berbagai upacara, misalnya pembukaan sebuah proyek, ulang tahun suatu perusahaan/instansi, pernikahan rekan, dan sebagainya. Jelas bahwa dikantor sendiri seorang manajer akan tampil menjadi komunikator dan pada kesempatan itu pula ia memberikan penjelasan, himbauan, ajakan.²³

b. Peranan Pemimpin

Sebagai seorang pemimpin harus bertanggung jawab atas lancar atau tidaknya pekerjaan yang harus dilakukan bawahannya. Beberapa kegiatan bersangkutan langsung dengan kepemimpinannya pada semua tahap manajemen: Penentuan kebijaksanaan, perencanaan, pengorganisasian, penggerakan, pengawasan, dan penilaian. Ada juga kegiatan-kegiatan yang tidak langsung

²³ Arni Muhammad, *Komunikasi Organisasi*, h. 25.

berkaitan dengan kepemimpinannya, antara lain memotivasi memotivasi para karyawan agar giat bekerja.

Untuk melaksanakan kepemimpinannya secara efektif, maka ia harus mampu melaksanakan komunikasi secara efektif. Dalam konteks kepemimpinan, seorang pemimpin berkomunikasi efektif bila ia mampu membuat para karyawan melakukan kegiatan tertentu dengan kesadaran, dan kegembiraan. Dengan suasana kerja seperti itu akan dapat diharapkan hasil yang memuaskan sesuai dengan apa yang di inginkan oleh suatu perusahaan/instansi yang terkait.²⁴

c. Peranan Penghubung

Dalam peranan sebagai penghubung, seorang pemimpin melakukan komunikasi dengan orang-orang di luar jalur komando vertikal, baik secara formal maupun nonformal.²⁵ Beberapa hasil penelitian menunjukkan bahwa para pemimpin menghabiskan waktunya berhubungan dengan orang-orang diluar organisasinya sama dengan waktu yang dipergunakan untuk berhubungan dengan bawahannya. Disamping itu temuan lainnya menunjukkan bahwa waktu yang digunakan untuk berhubungan dengan atasannya sendiri ternyata sangat sedikit.²⁶

Dari ketiga jenis peranan yang termasuk kedalam peranan antarpersonal tersebut tampak bahwa, komunikasi yang dilakukan oleh pemimpin berlangsung secara antapersonal. Dalam melaksanakan peranannya itu meskipun sering kali tidak formal, banyak informasi yang dapat diperoleh dan banyak manfaatnya bagi pengembangan organisasi dan pembinaan perilaku organisasional para

²⁴ Khomsahrial Romli, *Komunikasi Organisasi Lengkap*, h. 98.

²⁵ Mustika, *Proses dan Peran Komunikasi*.

<https://blogpsikologi.blogspot.com/2015/08/proses-dan-peran-komunikasi-dalam>. (Diakses tanggal 8 November 2018)

²⁶ Khomsahrial Ramli, *Komunikasi Organisasi Lengkap*, h. 98.

karyawannya. Informasi mengenai kebijakan pemerintah atau pengaruh politik tokoh organisasi tertentu mungkin dapat diperoleh lebih cepat dengan kontak pribadi seperti melalui pengumuman resmi. Kecepatan informasi yang diperoleh adalah faktor penting dalam proses pengambilan keputusan dalam suatu organisasi.

2. Peranan Informasi

Dalam organisasinya, seorang pemimpin berfungsi sebagai pusat informasi. Ia mengembangkan pusat informasi bagi kepentingan organisasinya. Peranan informasional meliputi peranan-peranan sebagai berikut:

a. Peranan Monitor

Dalam melakukan peranannya sebagai monitor pemimpin memandang lingkungan sebagai sumber informasi. Ia mengajukan berbagai pertanyaan kepada rekan-rekannya atau kepada bawahannya, dan ia menerima informasi pula dari mereka tanpa diminta berkat kontak pribadinya yang selalu dibinanya.²⁷

b. Peranan Penyebar

Sebagai kebalikan dari peranan dari penghubung peranan pemimpin sebagai penyebar seorang pemimpin menerima menghimpun informasi dari luar organisasi untuk kemudian disebarkan ke bawahannya. Pemimpin mengkomunikasikan informasi yang diperoleh dari luar kepada bawahannya karena bawahannya tidak banyak kesempatan memperoleh informasi penting dari luar yang memiliki kepentingan untuk organisasi.

c. Peranan Juru Bicara

Peranan ini memiliki kesamaan dengan peranan penghubung, yakni dalam hal mengkomunikasikan informasi kepada khlayak luar. Perbedaannya ialah

²⁷ Khomsahrial Ramli, *Komunikasi Organisasi Lengkap*, h. 98.

dalam hal caranya: jika dalam peranannya sebagai pehubung ia menyampaikan informasi secara antarpribadi dan tidak selalu resmi, namun dalam peranannya sebagai juru bicara tidak selamanya secara kontak pribadi, tetapi selalu resmi.

Dalam peranannya sebagai juru bicara ia juga harus mengkomunikasikan informasi kepada orang-orang yang berpengaruh yang melakukan pengawasan terhadap organisasinya. Kepada khalayak di luar organisasinya ia memberikan informasi dalam rangka pengembangan organisasinya. Ia meyakinkan khalayak bahwa organisasi yang dipimpinnya telah melakukan tanggung jawab sosial sebagaimana mestinya. Ia meyakinkan pula para pejabat pemerintah bahwa organisasinya berjalan sesuai dengan peraturan sebagaimana mestinya.²⁸

3. Peranan Pengambilan Keputusan

Menyebarkan dan mencari informasi sudah pasti bukan menjadi tujuan organisasi. Informasi merupakan data yang penting dalam proses pengambilan keputusan dalam sebuah organisasi. Pemimpin memegang peran yang sangat penting dalam proses pengambilan keputusan dalam organisasi.²⁹ Dalam kewenangannya yang formal ia dapat melakukan kegiatan-kegiatan yang baru dan penting, dalam kedudukannya sebagai pusat syaraf yang formal ia memperoleh informasi yang lengkap dan aktual untuk mengambil keputusan yang strategis yang menentukan “nasib” perusahaan. Ada empat peranan yang dicakup pada peranan ini:

a. Peranan Wiraswasta

Seorang pemimpin berusaha memajukan organisasinya dan mengadakan penyesuaian terhadap perubahan kondisi lingkungannya. Ia senantiasa memandang

²⁸ Khomsahrial Ramli, *Komunikasi Organisasi Lengkap*, h. 99.

²⁹ Khomsahrial Ramli, *Komunikasi Organisasi Lengkap*, h. 99.

ke depan untuk mendapatkan gagasan baru. Jika sebuah gagasan muncul, maka ia mengambil prakarsa untuk mengembangkan sebuah proyek yang di awasinya sendiri atau didelegasikannya kepada bawahannya.³⁰

b. Peranan Pengendali Gangguan

Dalam peranannya sebagai pengendali gangguan, seorang pemimpin dengan sendirinya menanggapi setiap tekanan yang menimpa dirinya. Dalam hal ini, berarti perubahan yang terjadi adalah diluar pengawasannya. Ia harus bertindak karena tekanan-tekanan situasi tidak bisa dibiarkan berlarut-larut, pekerja mogok, para pelanggan menghilang dan pindah ke perusahaan lain, para pemasok menarik diri. Timbulnya gangguan bukan saja karena si pemimpin kurang tanggap terhadap situasi, tapi juga karena tidak bisa membayangkan konsekuensi-konsekuensi yang timbul karena kegiatan-kegiatan yang dilakukannya.³¹

c. Peranan Penentu Sumber

Seorang pimpinan bertanggung jawab untuk memutuskan pekerjaan apa yang harus dilakukan, siapa yang akan melaksanakan, dan bagaimana pembagian pekerjaan dilangsungkan. Pimpinan juga mempunyai kewenangan mengenai pengambilan keputusan penting sebelum implementasi dijalankan.

Dengan kewenangan itu, pimpinan dapat memastikan bawah keputusan-keputusan yang berkaitan semuanya berjalan melalui pemikiran tunggal.

d. Peranan Perunding

³⁰ Novayanti, *Komunikasi dalam Organisasi*. <http://blogspot.com/2013/06/peranan-komunikasi-dalam-organisasi>. (Diakses tanggal 13 November 2018)

³¹ Sondang P. Siagian, *Kiat Meningkatkan Produktifitas Kerja* (Jakarta: PT. Rineka Cipta, 2009), h. 68.

Pimpinan melakukan peranan perunding bukan saja mengenai hal-hal yang resmi dan langsung berhubungan dengan organisasi, melainkan juga tentang hal-hal yang tidak resmi dan tidak langsung berkaitan dengan pekerjaan. Bagi pimpinan, perundingan merupakan gaya hidup karena hanya ialah yang mempunyai wewenang untuk menanggapi sumber-sumber organisasional pada waktu yang tepat, dan hanya ialah yang merupakan pusat jaringan informasi yang sangat diperlukan bagi perundingan yang penting.³²

C. Pimpinan dan Karyawan

Dalam kehidupan berorganisasi ataupun berkelompok yang tidak dapat dihindari yaitu adanya seorang pimpinan yang dapat mengatur dan memberikan arahan terhadap suatu organisasi atau kelompok. Begitu juga dengan sebuah perusahaan yang harus memiliki seorang pimpinan dan karyawan yang memiliki tugas dan tanggung jawab masing-masing terhadap pekerjaannya karena pimpinan dan karyawan merupakan dua elemen penting yang ada dalam sebuah perusahaan, keduanya melengkapi posisi yang saling melengkapi satu dengan lainnya.

Namun suatu perusahaan tanpa karyawan sepertinya tidak akan berjalan dengan sempurna, hal itu menggambarkan bahwa dalam suatu perusahaan pimpinan dan karyawan saling membutuhkan satu sama lainnya. Begitu pentingnya karyawan dalam sebuah perusahaan walaupun banyak perusahaan tidak menyadari tentang hal itu. Dalam suatu perusahaan, hubungan antara pemimpin dan yang dipimpin terjalin dalam sebuah ikatan perjanjian kerja yang melahirkan jenis karyawan sebagai pelaksana teknis perusahaan. Dalam pengertian yang sama, karyawan merupakan pegawai yang memiliki ikatan kepegawaian

³² Sondang P. Siagian, *Kiat Meningkatkan Produktifitas Kerja*, h. 69.

dengan atasannya. Dalam perusahaan pimpinanlah yang bertanggung jawab akan pelaksanaan tugas-tugas organisasi, tapi tidak berarti ia harus mengambil alih semua tugas tersebut. Dalam pelaksanaan tugas pimpinan dapat menunjuk karyawan untuk mengerjakannya dengan pemberian wewenang dan pembahagian tanggung jawab.

Karyawan merupakan orang yang dipilih atau diangkat sesuai dengan keahliannya dalam menjalankan tugas yang diberikan pimpinan kepadanya. Maka dari itu karyawan harus memiliki kualifikasi-kualifikasi tertentu. Menurut Beishline sebagaimana dikuti Sutarto menjelaskan 6 pokok kualifikasi seorang karyawan sebagai berikut:³³

1. Memiliki pengetahuan yang luas tentang organisasi
2. Mempunyai sifat-sifat kepribadian seperti kesetiaan, tenaga yang besar, kesehatan, inisiatif, pertimbangan yang baik dan pandai bergaul.
3. Kemauan baik dan optimis
4. Mempunyai semangat kerja sama dan ramah tamah
5. Kestabilan emosi dan tingkah laku yang sopan
6. Kesederhanaan.

Pimpinan adalah seseorang yang dapat mengarahkan dan mempengaruhi aktivitas-aktivitas yang ada hubungannya dengan pekerjaan para anggota kelompok. Adapun Implikasi penting yang harus diperhatikan pimpinan.

- a. Pimpinan itu melibatkan orang lain baik itu bawahan maupun pengikut
- b. Kepemimpinan melibatkan pendistribusian kekuasaan antara pemimpin dan karyawan secara seimbang

³³ Sutarto, *Dasar-dasar Kepemimpinan Administrasi* (Yogyakarta: Gajah Mada University Press, 1991), h. 232.

- c. Adanya kemampuan untuk menggunakan berbagai bentuk kekuasaan yang berbeda-beda untuk mempengaruhi tingkah laku pengikutnya dengan berbagai cara.³⁴

Seorang pimpinan mempunyai tanggung jawab mengelola sebuah perusahaan dan pimpinan harus mengerti bagaimana melihat kinerja pegawai yang baik dan yang buruk. Untuk membangun hubungan yang harmonis antara pimpinan dan karyawan membutuhkan banyak kecerdasan, mulai dari kecerdasan intelektual, emosional, spritual, kecerdasan komunikasi dan kecerdasan tanggung jawab. Pimpinan berfungsi untuk mengkoordinasikan semua kekuatan organisasi untuk mencapai visi dan misi. Sedangkan karyawan berfungsi membantu tanggung jawab pimpinan dan tujuan perusahaan dengan sepenuh hati agar visi dan misi dapat dilaksanakan sesuai dengan rencana yang diharapkan.

Pemimpin harus membantu karyawan dalam mencapai kinerjanya secara maksimal dan kinerja yang berprestasi dengan cara-cara yang dapat meyakinkannya. Pimpinan dalam lingkup kerja harus mempergunakan kekuasaanya dengan baik dalam segi mengambil keputusan dan memberikan arahan serta memotivasi para karyawan untuk bekerja sesuai dengan visi dan misi yang ingin di capai. Namun dalam hubungan sehari-hari atau diluar dari lingkungan pekerjaan pimpinan harus bersikap seperti layaknya orang tua bagi karyawannya yang membimbing dengan sikap kasih sayang. Demikian juga dengan karyawan, para karyawan harus secara ikhlas dan cerdas mengarahkan seluruh energi, potensi, dan kekuatan dirinya untuk membantu kesuksesan tanggung jawab

³⁴ Veithzal Rivai, *Kepemimpinan Dan Perilaku Organisasi*, h. 3.

pimpinan. Hubungan yang tulus, ikhlas, dan mensyukuri haruslah menjadi modal yang kuat dalam menyatukan semua perbedaan di dalam perusahaan.

Dalam pandangan Islam kepemimpinan adalah amanah. Seorang pimpinan pada hakikatnya harus mempunyai sikap teladan untuk dicontoh oleh bawahannya. Seorang pemimpin pada hakikatnya mengembangkan amanah Allah Swt dan harus mampu menempatkan diri sebagai pembawa kebenaran, dan sebagai orang yang dapat memberikan arahan yang benar kepada para bawahannya sehingga membawahkan kepada pekerjaan yang baik bagi perusahaan/organisasi yang dipimpinnya kedepan contoh teladan yang baik karena pemimpin adalah *uswatun hasanah*.

Dijelaskan dalam QS. As-Sajdah : 24



Terjemahnya:

“Dan kami jadikan di antara mereka itu pemimpin-pemimpin yang memberi petunjuk dengan perintah kami ketika mereka sabar. Dan adalah mereka meyakini ayat-ayat kami”³⁵

Tafsiran oleh Al-Muyassar menafsirkan ayat tersebut. Kami jadikan dari Bani Israil para pemimpin-pemimpin yang diikuti oleh manusia dalam hal kebenaran, mereka menunjukkan pada kebenaran ketika mereka bersabar dalam menaati segala perintahnya, dan bersebar ketika menjalani cobaan di jalan dakwah,

³⁵ Departemen Agama RI, *Al-Qur'an al-karim dan Terjemahannya*, h. 417.

dan mereka beriman kepada ayat-ayat Allah. Menaati segala perintahnya, dan bersebar ketika menjalani cobaan di jalan dakwah, dan mereka beriman kepada ayat-ayat Allah.³⁶

Dalam firman Allah swt di atas, menjelaskan tentang orang yang dijadikan sebagai seorang pemimpin adalah orang yang mampu meberikan arahan, perintah, dan petunjuk kepada bawahannya secara sabar, terarah, dan bertanggung jawab. Semua orang yang hidup di muka bumi ini disebut sebagai pemimpin. Karenanya, sebagai pemimpin, mereka semua memikul tanggung jawab, sekurang-kurangnya terhadap diri sendiri. Seorang suami bertanggung jawab atas istrinya, seorang Bapak bertanggung jawab kepada anak-anaknya, seorang majikan bertanggung jawab kepada pekerjaannya, seorang atasan bertanggung jawab kepada bawahannya.

Namun tanggung jawab di sini bukan semata-mata bermakna melaksanakan tugas lalu setelah itu selesai dan tidak menyisahkan dampak bagi yang dipimpin. Melainkan dari pada itu, yang dimaksud bertanggung jawab di sini adalah lebih dari upaya seorang pemimpin untuk mewujudkan kesejahteraan bagi pihak yang dipimpinnya. Karyawan adalah orang yang memberikan jasa kepada perusahaan ataupun organisasi yang membutuhkan jasa tenaga kerja, yang mana dari jasa tersebut, karyawan akan mendapatkan balas jasa juga berupa gaji dan kompensasi-kompensasi lainnya. Karyawan juga merupakan pekerja yang sudah menajdi pegawai tetap pada suatu perusahaan atau organisasi.³⁷

³⁶ <https://tafsirweb.com> (Diakses 25 Juni 2019)

³⁷ <https://pengertiandefinisi.com/pengertian-karyawan-dan-jenis-jenis-karyawan-di-perusahaan/> (Diakses tgl 14 November 2018)

Bagi Perusahaan atau organisasi, dalam mendapatkan seorang karyawan yang sesuai dengan yang dibutuhkan dimulai dengan mengidentifikasi program kebutuhan, rekrutmen, seleksi, cara berfikir dari berbagai aspek. Penilaian tersebut merupakan umpan balik untuk mengetahui kemampuan, kelebihan, kekurangan, dan potensi yang dimiliki karyawan dalam bekerja di perusahaan dan sebagai penilaian untuk mengembangkan karir.

D. Kinerja Karyawan

Kinerja dalam organisasi merupakan jawaban dari berhasil atau tidaknya tujuan organisasi yang telah ditetapkan. Para atasan atau manajer sering tidak memperhatikan kecuali sudah amat buruk atau segala sesuatu jadi serba salah. Terlalu sering manajer/atasan tidak mengetahui betapa buruknya kinerja kerja telah merosot sehingga perusahaan/instansi menghadapi krisis yang serius. Kesan-kesan buruk organisasi yang mendalam berakibat dan mengakibatkan tanda-tanda peringatan adanya kinerja yang merosot.³⁸

Sebuah perusahaan didalam perkembangannya sangat tergantung bagaimana karyawan yang ada didalamnya. Kepuasan kerja karyawan menyangkut perasaan positif karyawan dalam menjalankan pekerjaannya. Dengan terciptanya kepuasan kerja karyawan dalam melayani setiap nasabah diharapkan akan membantu terciptanya tujuan-tujuan yang akan dicapai perusahaan.

“Menurut Muhammad Zainur Roziqin mengemukakan kinerja sebagai suatu perwujudan kerja aparatur yang selanjutnya akan dijadikan dasar penilaian atas tercapai atau tidaknya target dan tujuan suatu organisasi pemerintahan, kinerja meliputi hasil-hasil yang telah dicapai oleh pegawai dalam melaksanakan tugas yang diberikan.”³⁹

³⁸ <http://id.wikipedia.org/wiki/kinerja>. (Diakses tanggal 14 November 2018)

³⁹ Muhammad Zainur Roziqin, *Kepuasan Kerja* (Malang: Averroes Press, 2010), h. 41.

Kinerja karyawan adalah hasil kerja dari seorang karyawan selama dia bekerja dalam menjalankan tugas-tugas pokok jabatannya yang dapat dijadikan sebagai landasan apakah karyawan itu bisa dikatakan mempunyai prestasi kerja yang baik atau sebaliknya. Adapun faktor-faktor yang mempengaruhi kinerja karyawan⁴⁰, yaitu:

1. Faktor Personal, meliputi unsur pengetahuan, keterampilan, kemampuan, kepercayaan diri, motivasi, dan komitmen yang dimiliki oleh tiap individu karyawan.
2. Faktor Kepemimpinan, meliputi aspek kualitas manajer dan team leader dalam memberikan dorongan, semangat, arahan dan dukungan kerja kepada karyawan.
3. Faktor intim, meliputi kualitas dukungan dan semangat yang diberikan oleh rekan dalam suatu tim, kepercayaan terhadap sesama anggota tim, kekompakan, dan keeratan anggota tim.
4. Faktor Sistem, meliputi sistem kerja, fasilitas kerja atau infrastruktur yang diberikan oleh organisasi, proses organisasi, dan kultur kinerja dalam organisasi,
5. Faktor konstektual (situasional), meliputi tekanan dan perubahan lingkungan eksternal dan internal.

Kinerja karyawan adalah hasil kerja yang dicapai oleh individu sesuai dengan peran atau tugasnya dalam periode tertentu, yang dihubungkan dengan suatu ukuran nilai atau standar tertentu dari organisasi di mana individu tersebut bekerja. Kinerja karyawan secara objektif dan akurat dapat dievaluasi melalui

⁴⁰ Mangkuprawira dan Vitayala, *Manajemen Mutu Sumber Daya Manusia* (Bogor: Ghalia Indonesia, 2007), h. 155-156

tolak ukur tingkat kerja. Pengukuran tersebut berarti memberi kesempatan bagi para karyawan untuk mengetahui tingkat kerja mereka.

Sebagaimana Firman Allah swt dalam QS. At-Taubah : 105

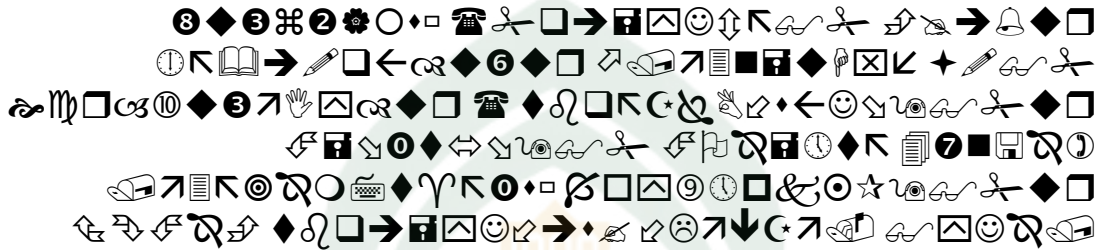

Terjemahnya:

“Dan Katakanlah: "Bekerjalah kamu, Maka Allah dan Rasul-Nya serta orang-orang mukmin akan melihat pekerjaanmu itu, dan kamu akan dikembalikan kepada (Allah) yang mengetahui akan yang ghaib dan yang nyata, lalu diberitakan-Nya kepada kamu apa yang telah kamu kerjakan.”⁴¹

Tafsiran oleh Hidayatul Insan/Marwan Hadidi bin Musa menafsirkan ayat tersebut katakanlah, kepada mereka yang bertobat, bekerjalah kamu dengan berbagai pekerjaan yang mendatangkan manfaat, maka Allah akan melihat pekerjaanmu, begitu juga Rasul dan orang-orang mukmin juga akan menyaksikan dan menilai pekerjaanmu.⁴²

Maksud dari Ayat di atas setiap umat manusia diperintahkan untuk bekerja keras, sehingga menjadi umat yang mampu (Kuat ekonominya). Allah swt akan menampakkan dan memberi balasan dari setiap amal perbuatan manusia

⁴¹ Departemen Agama RI, *Al-Qur'an al-karim dan Terjemahannya* (Depok: Sabiq, 2016), h.

⁴² <https://tafsirweb.com> (Diakses 25 Juni 2019)

kelak di akhirat, karena Allah swt mengetahui mana yang baik dan mana yang tidak baik untuk dikerjakan.

E. *Kualitas Pelayanan Nasabah*

Kualitas pelayanan nasabah berhubungan dengan pelayanan dalam kegiatan perbankan hal ini penting dalam menumbuhkan kepercayaan terhadap nasabah sehingga merasa dirinya diperhatikan dalam pelayanan yang diberikan oleh karyawan, untuk menunjang kualitas dari pelayanan kepada nasabah dibutuhkan karyawan yang mampu menjalankan tugas-tugas yang telah diarahkan oleh pimpinan.

Pimpinan juga diharap mampu melakukan pengembangan kompetensi bagi karyawan-karyawannya terutama yang berhadapan langsung dengan para nasabah. Sebagaimana diketahui bahwa salah satu kegiatan utama dari bank adalah pemberian layanan terbaik kepada nasabah. Bank sebagai lembaga keuangan yang bergerak dalam bidang pelayanan jasa harus dapat memberikan pelayanan terbaiknya (*service excellent*). Prinsip memberikan pelayanan yang prima atau meningkat kualitas pelayanan harus selalu dijadikan pedoman untuk karyawan maupun pimpinan yang bekerja pada perusahaan/organisasi perbankan agar bisa diterapkan pelayanan yang baik kepada nasabah yang ingin dicapainya.

Berbagai macam cara dapat dilakukan para karyawan untuk meningkatkan kualitas pelayanannya kepada nasabah dengan cara mempelajari modul yang disediakan oleh pihak bank, mengikuti pelatihan-pelatihan mengenai pelayanan prima, saling berkoordinasi dengan pimpinan mengenai inovasi-inovasi

terbaru dalam melayani nasabah dan harus mampu berkomunikasi karena kepuasan komunikasi yang baik dapat mempengaruhi kualitas pelayanan hal ini dapat dilihat dari kepuasan dalam prosedur pelayanan, kepuasan dalam memenuhi berbagai bentuk persyaratan pelayanan, kepuasan dalam pemberian biaya pelayanan, dan kepuasan terhadap waktu penyelesaian pelayanan.

Komunikasi pimpinan dengan karyawan merupakan salah satu faktor yang berperan dalam meningkatkan semangat kerja anggota organisasi. Dalam suatu usaha pencapaian tujuan perusahaan, masalah semangat kerja akan berpengaruh pada produktivitas. Agar produktivitas karyawan tetap terjaga atau meningkat, perusahaan harus selalu berusaha menanamkan semangat dan gairah kerja dalam diri karyawan perusahaan.

Pada dasarnya dalam memberikan pelayanan harus memperhatikan aspek kualitas untuk meningkatkan kepuasan pelanggan. Menurut Goetsh dan Davis dalam Fandy Tjiptono, kualitas merupakan suatu kondisi dinamis yang berhubungan dengan produk, jasa, manusia, proses, dan lingkungan yang memenuhi atau melebihi harapan.⁴³

Kualitas atau mutu dalam industri jasa pelayanan adalah suatu penyajian produk atau jasa sesuai ukuran yang berlaku di tempat produk tersebut diadakan dan penyampaian setidaknya sama dengan yang diinginkan dan diharapkan oleh konsumen.⁴⁴

Suatu mutu atau kualitas disebut sangat baik jika penyedia jasa memberikan pelayanan yang melebihi harapan pelanggan atau setara dengan yang

⁴³ Fandy Tjiptono, *Total Quality Service* (Yogyakarta: Andi Offset, 2003), h. 15.

⁴⁴ Endar Sugiarto, *Psikologi Pelayanan Dalam Industri Jasa* (Jakarta: PT Gramedia Pusaka Utama, 1999), h. 15

diharapkan pelanggan, sedangkan mutu disebut jelek jika pelanggan memperoleh pelayanan yang lebih rendah dari harapannya. Oleh karena itu, pencapaian kepuasan pelanggan memerlukan keseimbangan antara kebutuhan dan keinginan (*need & want*) dan apa yang diberikan (*given*).

F. Hambatan Komunikasi Pimpinan

Didalam berkomunikasi pasti terdapat hambatan yang dihadapi, seperti halnya komunikasi pimpinan juga memiliki hambatan komunikasi yang dapat mengurangi efektivitas atau kelancaran dari komunikasi itu sendiri, karena tidak semua organisasi dapat berjalan dengan lancar dan efektif sesuai dengan yang diharapkan atau yang diinginkan oleh semua pihak yang terlibat dalam organisasi tersebut.

Adapun hambatan-hambatan dalam komunikasi organisasi.⁴⁵

1. Hambatan dari Proses Komunikasi :
 - a. Hambatan dari pengirim pesan, misalnya pesan yang akan disampaikan belum jelas bagi dirinya atau pengirim pesan, hal ini dipengaruhi oleh perasaan atau situasi emosional
 - b. Hambatan dalam penyediaan/symbol, Hambatan ini dapat terjadi karena bahasa digunakan tidak jelas sehingga mempunyai arti lebih dari satu.
 - c. Hambatan media, adalah hambatan yang terjadi dalam penggunaan media komunikasi, misalnya gangguan suara radio dan aliran listrik sehingga tidak dapat mendengarkan pesan.

⁴⁵ Jurnalapapun.blogspot.com/2014/03/hambatan-hambatan-komunikasi-dalam.html (Diakses tgl 15 November 2018)

d. Hambatan dari penerima pesan, misalnya kurangnya perhatian pada saat menerima/mendengarkan pesan, sikap prasangka tanggapan yang keliru dan tidak mencari informasi lebih lanjut.

2. Hambatan Semantik

Kata-kata yang dipergunakan dalam komunikasi kadang-kadang mempunyai arti mendua yang berbeda, tidak jelas atau berbelit-belit antara pemberi pesan dan penerima.

3. Hambatan Fisik

Hambatan fisik dapat mengganggu komunikasi yang efektif, cuaca mengganggu alat komunikasi, dan lain-lain, misalnya: gangguan kesehatan, gangguan alat komunikasi dan sebagainya.

4. Hambatan Psikologis

Hambatan psikologis dan sosial kadang-kadang mengganggu komunikasi, misalnya; perbedaan nilai-nilai serta harapan yang berbeda antara pengirim dan penerima pesan.

G. Landasan Teori

Penelitian ini berkaitan dengan Komunikasi Pimpinan dalam suatu perusahaan/Organisasi. Terdapat teori yang digunakan sebagai landasan yaitu *Teori Kepemimpinan Situasional*.

Menurut Hersey dan Kenneth Blanchard dalam Harbani Pasolong teori kepemimpinan situasional dikatakan bahwa pemimpin adalah sosok yang membantu anggota untuk memenuhi kebutuhannya serta tujuan kelompok secara bersama-sama, seorang pimpinan harus melakukan pendekatan dengan anggotanya

dan bisa menyesuaikan gaya kepemimpinan mereka sebagai respon pada keinginan untuk berhasil dalam bekerja, pengalaman, kemampuan, dan kemauan dari bawahan mereka yang terus berubah menjadi lebih meningkat melalui pendekatan yang dilakukan pimpinan. Teori ini juga keberhasilan suatu organisasi tidak selamanya harus bergantung dengan arahan yang diberikan pimpinan, tetapi juga melihat kematangan atau kedewasaan dari bawahannya untuk mandiri melaksanakan tugas dan tanggung jawabnya dalam bekerja.

Gaya kepemimpinan menurut Hersey dan Blanchard adalah sebagai berikut⁴⁶ :

1. Gaya Instruksi pemimpin (direktif)
Yaitu diterapkan kepada yang memiliki tingkat kematangan yang rendah, dalam hal ini bawahan yang tidak mampu dan tidak mau memikul tanggung jawab dan melaksanakan tugas.
2. Gaya Konsultasi (konsultatif)
Yaitu diterapkan kepada bawahan yang memiliki tingkat kematangan bawahan rendah ke sedang, dalam hal ini bawahan yang tidak mampu tapi berkeinginan untuk memikul tanggung jawab, yaitu memiliki keyakinan tetapi kurang memiliki keterampilan dan pengetahuan.
3. Gaya Partisipasi (partisipasif)
Yaitu diterapkan kepada bawahan yang memiliki tingkat kematangan dari sedang ke tinggi, bawahan pada tingkat ini memiliki kemampuan tapi tidak memiliki kemauan untuk melakukan tugas yang diberikan.
4. Gaya delegasi pemimpin (delegatif)

⁴⁶ Harbani Pasolong, *Kepemimpinan Birokrasi* (Bandung: Alfabet, 2008), h. 50.

Yaitu diterapkan kepada bawahan yang memiliki tingkat kematangan tinggi, dalam hal ini bawahan dengan tingkat kematangan ini adalah mampu dan mau atau memiliki keyakinan untuk memikul tanggung jawab.

Dalam hal ini PT. Bank Sulselbar Cabang Pinrang harus membentuk suatu organisasi yang tersusun secara ideal menurut struktur organisasinya, mulai dari membagi tugas kepada karyawan yang sesuai dengan kemampuan dan bidangnya atau memberikan tugas secara terperinci sebagai tugas besar dan tanggung jawab formalnya sehingga apa yang ingin dicapai dapat terealisasi tentunya dengan melihat tingkat kematangan dan kedewasaan bawahannya dalam menerima tugas yang diberikan. Sebuah organisasi juga mampu saling membantu untuk menyederhanakan aktivitas pekerjaan dalam penyelesaian tugas yang rumit. Teori kepemimpinan situasional ini juga mengatakan bahwa seorang pemimpin yang mempunyai peran pemegang kekuasaan harus bisa melakukan pendekatan dengan bawahannya dan bisa menerapkan gaya kepemimpinannya sesuai dengan lingkungan tempat kerjanya sehingga karyawan bisa merespon tindakan yang dilakukan pimpinan termasuk dalam segi peningkatan kualitas pelayanan yang prima dan memberikan informasi secara jelas kepada penerima layanan dalam hal ini nasabah PT. Bank Sulselbar Cabang Pinrang yang mereka hadapi sehingga memungkinkan meningkatnya stabilitas perusahaan.

H. *Komunikasi Pimpinan dalam Pandangan Islam*

Dalam Islam Komunikasi pimpinan berfungsi untuk melancarkan hubungan komunikasi orang-orang yang berada pada lingkup perusahaan ataupun organisasi. Hal yang sangat penting dan harus disadari bahwa sebuah organisasi

yang baik dengan kepemimpinannya yang baik, harus disertai dan ditanamkan dengan nilai-nilai yang diyakini oleh setiap elemen organisasi. Sebagaimana contoh Nabi Muhammad dalam menjalin hubungan yang baik dan hidup secara bersama dan berkelompok dengan para pengikutnya untuk membelah islam.

Sebagaimana firman Allah swt dalam QS. Al-Shaff : 4



Terjemahnya:

“Sesungguhnya Allah menyukai orang yang berperang dijalan-Nya dalam barisan yang teratur seakan-akan mereka seperti suatu bangunan yang tersusun kokoh”.⁴⁷

Tafsiran oleh An-Nafahat Al-Makkiyah/Muhammad bin Shalih asy-Syawi mengatakan ayat tersebut merupakan dorongan motivasi dari Allah untuk hamba-hambanya agar berjihad di jalannya dan sebagai pengajaran bagi mereka apa yang dikerjakan. Yaitu, mereka harus berbaris dalam jihad secara sejajar dan lurus tanpa adanya celah dalam barisan. Barisan-barisan mereka harus teratur sehingga akan mencapai kesetaraan, saling memperkuat dan saling menggiatkan satu sama lain.⁴⁸

⁴⁷ Departemen Agama RI, *Al-Qur'an al-karim dan Terjemahannya* (Depok: Sabiq, 2016), h. 551.

⁴⁸ <https://tafsirweb.com> (Diakses 25 Juni 2019)

Dalam firman Allah swt di atas, menjelaskan jika suatu pekerjaan apabila dilakukan dengan teratur dan terarah, maka hasilnya juga akan baik. Maka dalam suatu organisasi yang baik, proses juga dilakukan secara terarah dan teratur. Kemudian sebuah organisasi tidak boleh terdapat ketidakcocokan antara bawahan dan pimpinan yang membawa kepada permusuhan yang pada akhirnya mengakibatkan hancurnya kesatuan, rusaknya koordinasi dan organisasi akan membawa kepada kelemahan dan kegagalan dalam melayani nasabah.





UNIVERSITAS ISLAM NEGERI
ALAUDDIN
M A K A S S A R

BAB III

METODOLOGI PENELITIAN

A. *Jenis dan Lokasi Penelitian*

1. Jenis Penelitian

Penelitian ini adalah penelitian deskriptif Kualitatif yaitu mendeskripsikan atau menggambarkan data dan fakta mengenai peran komunikasi pimpinan terhadap karyawan dalam meningkatkan kualitas pelayanan nasabah serta faktor pendukung dan penghambat peran komunikasi pimpinan terhadap karyawan dalam meningkatkan kualitas pelayanan nasabah PT. Bank Sulselbar Cabang Pinrang.

Seperti penelitian pada umumnya, penelitian ini dituntut untuk memiliki subjek yang jelas agar data yang diperoleh akurat. Oleh karena itu penelitian ini menggunakan penelitian dengan pendekatan deskriptif kualitatif. Data yang digambarkan secara objektif berdasarkan data atau fakta yang ditemukan. Secara harfiah penelitian deskriptif kualitatif adalah penelitian yang bermaksud untuk membuat deskripsi mengenai situasi-situasi atau kejadian-kejadian. Dalam arti penelitian ini adalah akumulasi data dasar dengan cara deskriptif semata-mata tidak perlu mencari atau menerangkan saling hubungan, menguji hipotesis, membuat ramalan, menerangkan atau mendapatkan makna implikasi, walaupun penelitian bertujuan untuk menemukan hal-hal tersebut dapat mencakup juga metode deskriptif.¹

¹ Suryabarata, *Metode Penelitian* (Jakarta: PT. Rajagrafindo Perseda, 2007), h. 75

Peneliti memilih metode penelitian kualitatif ini karena peneliti memilih suatu judul penelitian tentang peran komunikasi pimpinan terhadap karyawan dalam meningkatkan kualitas pelayanan nasabah PT. Bank Sulselbar Cabang Pinrang yang bertujuan untuk mengumpulkan data dari naskah wawancara, catatan lapangan, dokumentasi pribadi, catatan memo, dan dokumentasi resmi lainnya, yang merupakan bagian-bagian atau persyaratan dalam melaksanakan penelitian deskriptif kualitatif.

2. Lokasi Penelitian

Penelitian ini berlangsung di PT. Bank Sulselbar Cabang Pinrang, Jln. Jend. Sudirman No. 257.

B. Pendekatan Penelitian

Dalam penelitian ini pendekatan yang digunakan bersifat deskriptif kualitatif yang dilakukan dalam penelitian ini, peneliti menggunakan metode pendekatan komunikasi, untuk melihat dan mengamati peran komunikasi pimpinan terhadap karyawan dalam meningkatkan kualitas pelayanan nasabah PT. Bank Sulselbar Cabang Pinrang.

C. Sumber Data

Pada penelitian ini sumber data yang di gunakan adalah dua yaitu:

1. Sumber Data Primer

Sumber data primer adalah data yang diperoleh peneliti secara langsung seperti data yang diperoleh dari wawancara mendalam dengan narasumber yaitu pimpinan dan karyawan PT. Bank Sulselbar Cabang Pinrang.

2. Sumber Data Sekunder

Sumber data sekunder adalah data yang diperoleh peneliti dari sumber yang sudah ada seperti catatan atau dokumentasi perusahaan, publikasi perusahaan melalui majalah dengan mendatangi PT. Bank Sulselbar Cabang Pinrang, untuk memperoleh data yang mendukung penelitian.

D. Metode Pengumpulan Data

Prosedur Pengumpulan data ialah data yang di anggap relevan dengan penelitian yang dilakukan oleh peneliti dapat diklasifikasikan sebagai berikut, yaitu:

1. Metode Wawancara

Wawancara atau *interview* merupakan metode pengumpulan data untuk mendapatkan keterangan lisan, melalui tanya jawab dan berhadapan langsung kepada informan yang dapat memberikan keterangan atau informasi. Teknik ini memberikan data sekunder dan data primer yang akan mendukung penelitian. Percakapan tersebut dilakukan oleh dua pihak yaitu pewawancara (*interview*) dan pihak yang memberikan jawaban atau terwawancara (*interviewee*).²

Dalam menentukan informan peneliti menggunakan teknik Purposive Sampling dimana pengambilan informan secara sengaja, maksudnya peneliti menentukan sendiri informan yang diambil karena ada pertimbangan tertentu, jadi informan yang diambil tidak secara acak tapi ditentukan sendiri oleh peneliti. Adapun informan yang terkait dengan penelitian ini, meliputi:

- a. Pimpinan PT. Bank Sulselbar Cabang Pinrang
- b. Kepala Seksi Pelayanan PT. Bank Sulselbar Cabang Pinrang

² Husnaini Husman Poemomo, *Metode Penelitian Sosial* (Jakarta: Bumi Aksara, 1996), h. 54.

- c. Kepala Seksi Pemasaran PT. Bank Sulselbar Cabang Pinrang
- d. Karyawan/karyawati PT. Bank Sulselbar Cabang Pinrang
- e. Nasabah PT. Bank Sulselbar Cabang Pinrang

2. Observasi (*Field Observations*)

Observasi merupakan alat pengumpulan data yang dilakukan dengan cara mengamati dan mencatat, menganalisa secara sistematis terhadap gejala/fenomena/objek yang akan diteliti yaitu mengenai peran komunikasi pimpinan terhadap karyawan dalam meningkatkan kualitas pelayanan nasabah dan apa faktor pendukung dan penghambat peran komunikasi pimpinan terhadap karyawan dalam meningkatkan kualitas pelayanan nasabah PT. Bank Sulselbar Cabang Pinrang.

3. Dokumentasi

Dokumentasi adalah pengumpulan data dengan cara mengalir atau mengambil data-data dari catatan, dokumentasi, administrasi yang sesuai dengan masalah yang akan diteliti seperti data-data mengenai profil PT. Bank Sulselbar Cabang Pinrang dan dokumentasi berupa gambar wawancara dengan pimpinan, karyawan, dan nasabah.

E. Instrumen Penelitian

Instrumen penelitian yang digunakan oleh peneliti adalah peneliti sendiri yang bertindak sebagai instrumen utama dalam penelitian, karena pada dasarnya proses analisis kelak yang dilakukan oleh peneliti adalah peneliti itu sendiri yang melaksanakan proses analisis. Meskipun menggunakan alat-alat lainnya berupa alat tulis dan catatan, perekam suara *digital*, kamera, komputer, serta alat penunjang lainnya yang diperlukan oleh peneliti, itu hanya sebagai

penunjang demi kelancaran proses penelitian dengan harapan mendapatkan informasi dan data yang akurat.

F. Teknik Pengolahan dan Analisis Data

Analisis data adalah proses penyederhanaan data ke dalam bentuk yang lebih mudah dibaca dan diinterpretasikan. Proses analisis merupakan usaha untuk menentukan jawaban atas pertanyaan perihal rumusan-rumusan dan pelajaran-pelajaran atau hal-hal yang kita peroleh dalam proyek penelitian. Teknik analisis data juga merupakan proses mencari dan menyusun secara sistematis data yang diperoleh dari hasil wawancara, observasi, dan dokumentasi, dengan cara mengorganisasikan data ke dalam kategori, menjabarkan ke dalam unit-unit, melakukan sintesa, menyusun ke dalam pola, memilih mana yang penting dan yang akan dipelajari, dan membuat kesimpulan sehingga mudah dipahami oleh diri sendiri maupun orang lain.

Langkah awal yang penulis lakukan adalah membuat kategori-kategori dalam bentuk lembaran-lembaran. Data yang peneliti dapatkan kemudian dimasukkan kedalam kategori yang tepat, misalnya data tentang latar belakang informan, data tentang kondisi sosial budaya yang mendorong terciptanya pola interaksi sosial di masukkan ke dalam kategori, sehingga memudahkan penulis mengklarifikasikan.

Langkah selanjutnya direduksi dengan mencari intinya. Hasil tersebut disesuaikan dengan temuan-temuan lain yang berfungsi sebagai penguat data. Pada saat yang sama temuan data juga ditanyakan kembali kepada informan untuk memperkuat data sehingga validitasnya benar.

Adapun analisis data selama pengumpulan data berlangsung dan setelah selesai pengumpulan data yakni pada saat wawancara peneliti akan melakukan analisis terhadap jawaban yang diwawancarai, sampai pada tahap tertentu untuk memperoleh data yang valid dan kredibel. Analisis ini dilakukan secara interaktif dan berlangsung secara terus menerus sampai tuntas atau sampai datanya dianggap cukup.

Kemudian tahap akhir, melakukan reduksi data yakni merangkum, memilih, dan mentransformasi data yang telah diperoleh dari hasil catatan lapangan untuk dicari tema dan polanya. Hal ini membantu peneliti untuk mempertajam fokus, membuat kategorisasi, dan menyusun klasifikasi guna pendalaman dan penyusunan rencana kerja lebih lanjut. Maka pada tahap ini tentunya data yang tidak relevan dengan pertanyaan dasar penelitian dipisahkan.

G. Pengujian Keabsahan Data

Kriteria yang digunakan dalam pengecekan data atau pemeriksaan keabsahan data dalam penelitian ini adalah pengecekan dengan kriteria kredibilitas.

Kredibilitas adalah suatu kriteria untuk memenuhi bahwa ada informasi yang dikumpulkan harus mengandung nilai kebenaran, yang berarti bahwa hasil penelitian kualitatif dapat di percaya oleh pembaca dan dapat diterima oleh informan yang memberikan informasi yang dikumpulkan selama penelitian berlangsung supaya dapat memperoleh data kredibilitas yang valid.³

³ Jexy J. Moleong . *Metode Penelitian Kualitatif* (Bandung: PT. Remaja Rosda Karya, 2002), h. 117.

Adapun penelitian ini dalam pemeriksaan keabsahan data menggunakan cara Triangulasi (triangulation) yaitu bahwa verifikasi dari penemuan dengan menggunakan berbagai sumber informasi dan berbagai metode pengumpulan data.



BAB IV

PERAN KOMUNIKASI PIMPINAN TERHADAP KARYAWAN DALAM MENINGKATKAN KUALITAS PENALAYANAN NASABAH PT. BANK SULSELBAR CABANG PINRANG

A. *Gambaran Umum PT. Bank Sulselbar Cabang Pinrang*

1. Profil PT. Bank Sulselbar Cabang Pinrang

PT. Bank Sulselbar Cabang Pinrang mempunyai sebutan BPD (Bank Pembangunan Daerah) dan mempunyai tugas untuk merealisasikan ekspansi jaringan kantor di Kabupaten Pinrang, Sulsel, serta membantu proses pembangunan di Kabupaten Pinrang melalui layanan dan program-program yang disediakan dan pengelolaan gaji dana pensiun Pegawai Negeri Sipil, menjadi bank tempat masyarakat Kabupaten Pinrang menabung serta memberikan pinjaman kredit kepada nasabah. PT. Bank Sulselbar Cabang Pinrang terletak di Jalan Jend. Sudirman No. 257 Pinrang

2. Visi dan Misi PT. Bank Sulselbar Cabang Pinrang

Berdasarkan tugas dan fungsi PT. Bank Sulselbar Cabang Pinrang menetapkan Visi dan Misi sebagai berikut:

a. Visi

“Menjadi Bank Kebanggaan dan Pilihan Utama Untuk Membangun Sektor Kabupaten Pinrang”.¹

Dengan penetapan visi tersebut, maka diharapkan penyelenggaraan layanan yang diberikan kepada nasabah adalah pelayanan yang terbaik. Adapun

¹ PT. Bank Pembangunan Daerah Sulselbar Pelaksanaan Unggul Untuk Hasil Terbaik Tahun 2015, h. 72.

yang dimaksud menjadi Bank Kebanggaan dan Pilihan Utama dalam pembangunan antara lain adalah:

- 1) Bank Sulselbar Cabang Pinrang berkeinginan untuk memberikan rasa bangga kepada masyarakat Kabupaten Pinrang dengan menyediakan produk yang kompetitif dan bernilai tinggi serta layanan yang berkualitas.
- 2) Bank Sulselbar Cabang Pinrang berkeinginan untuk menjadi bank of choice masyarakat dalam memenuhi kebutuhan akan layanan dan jasa perbankan dimanapun Bank Sulselbar berada.
- 3) Bank Sulselbar berkeinginan untuk menjadi market leader yang menyediakan layanan dan jasa perbankan yang berkualitas di Kabupaten Pinrang serta turut serta berkontribusi aktif dalam pembangunan di Sektor Kabupaten Pinrang.²

b. Misi

Untuk dapat mewujudkan visi sebagaimana rumusan di atas, maka PT. Bank Sulselbar Cabang Pinrang menetapkan misi sebagai berikut:

- 1) Memberikan Pelayanan Prima yang berkualitas dan terpercaya.
Dalam misi ini terkandung makna dimana Bank Sulselbar Cabang Pinrang memberikan solusi layanan yang cepat dan akurat yang didukung oleh sistem dan teknologi terkini untuk memenuhi kebutuhan produk dan layanan perbankan yang handal.

² PT. Bank Pembangunan Daerah Sulselbar Pelaksanaan Unggul Untuk Hasil Terbaik Tahun 2015, h. 73.

2) Mitra Strategis PEMDA dalam menggerakkan sektor riil.

Dalam misi kedua ini Bank Sulselbar menjadi bank pilihan utama Pemerintah Kabupaten Pinrang dalam pengelolaan keuangan, menjadi kontributor deviden tertinggi bagi Pemerintah Provinsi Sulawesi Selatan dan Sulawesi Barat di antara BUMD yang ada di daerah. Secara profesional mendukung program-program Pemerintah Kabupaten Pinrang di berbagai sektor untuk mendukung pembangunan daerah yang berkelanjutan di masa kini dan masa mendatang.

3) Memberikan nilai tambah optimum bagi stakeholder.

Dalam misi ketiga ini terkandung makna bahwa Bank Sulselbar Cabang Pinrang menciptakan dan menyediakan produk dan layanan yang kompetitif dan berkualitas, berupaya untuk menyelaraskan program tanggung jawab sosial perusahaan dengan program-program Pemerintah. Bank Sulselbar senantiasa berupaya untuk mengembangkan sumber daya manusia yang berkualitas dan profesional serta meningkatkan kesejahteraan karyawan dan pengurus secara berkesinambungan, senantiasa meningkatkan kepedulian dan tanggung jawab terhadap lingkungan. Bank Sulselbar Cabang Pinrang menjadikan Visi dan Misi ini untuk mengatur strategi dan kunci keberhasilan sebagai tolak ukur dimasa mendatang.³

³ PT. Bank Pembangunan Daerah Sulselbar Pelaksanaan Unggul Untuk Hasil Terbaik Tahun 2015, h. 74.

3. Struktur Organisasi PT. Bank Sulselbar Cabang Pinrang

Pembuatan atau perencanaan struktur organisasi dalam suatu perusahaan atau instansi pemerintahan harus dilakukan agar aktivitas di dalamnya tidak terjadi tumpang tindih dan saling mengerti tugas dan jabatannya. Adapun struktur organisasi PT. Bank Sulselbar Cabang Pinrang sebagai berikut :

Gambar 4.1 Struktur Organisasi PT. Bank Sulselbar Cabang Pinrang

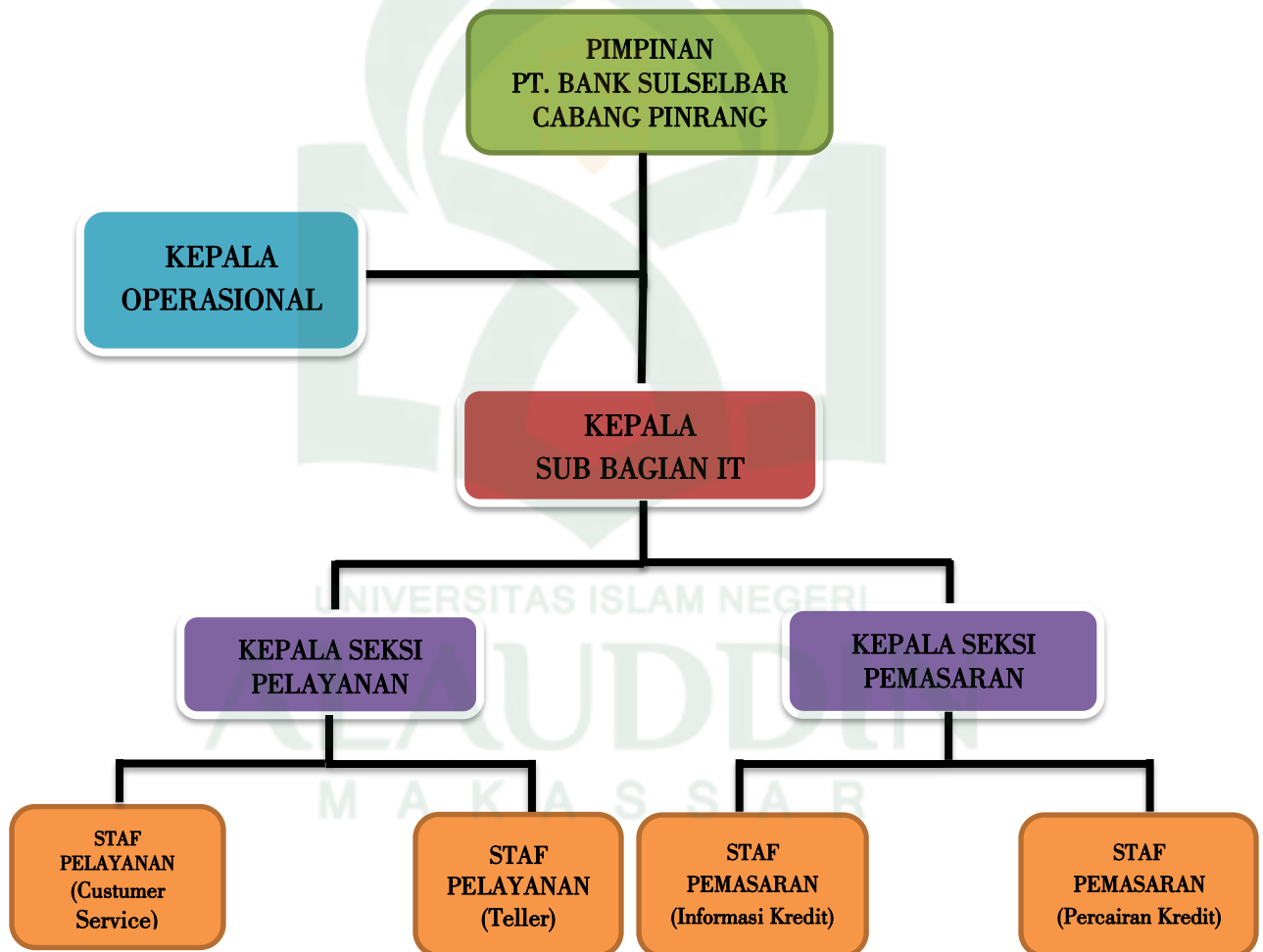

Sumber : Kantor PT. Bank Sulselbar Cabang Pinrang.

4. Tugas dan fungsi Pimpina dan Karyawan di PT. Bank Sulselbar Cabang Pinrang

Berdasarkan struktur organisasi PT. Bank Sulselbar Cabang Pinrang masing-masing mempunyai tugas dan fungsinya sebagai berikut:

a. Pimpinan

- 1) Memimpin dan mengendalikan seluruh kegiatan organisasi.
- 2) Menetapkan kebijakan dalam perencanaan organisasi serta dapat mengambil keputusan dan merumuskan kebijakan pda PT. Bank Sulselbar Cabang Pinrang yang bersifat strategis.
- 3) Bertanggung jawab terhadap urusan yang berhubungan dengan kegiatan organisasi.
- 4) Melakukan pembinaan terhadap karyawan di lingkungan PT. Bank Sulselbar Cabang Pinrang.
- 5) Mengkoordinir serta mengawasi segala pelaksanaan operasional organisasi.

b. Kepala Operasional

- 1) Mengelolah dan meningkatkan efektivitas dan efisiensi operasi perusahaan.
- 2) Membuat pengembangan operasi dalam jangka pendek dan jangka panjang.
- 3) Mengelolah jaminan program yang ada di PT. Bank Sulselbar Cabang Pinrang.

- 4) Mengawasi persediaan, distribusi barang dan tata letak fasilitas operasional dan pengawasan produksi barang atau penyediaan jasa PT. Bank Sulselbar Cabang Pinrang.
 - 5) Mengatur anggaran dan mengelolah biaya.
 - 6) Melakukan pencairan cek untuk pembiayaan perusahaan.
- c. Kepala Sub Bagian IT
- 1) Mengawasi dan mengontrol semua data yang di input pada bagian pelayanan dan pemasaran di PT. Bank Sulselbar Cabang Pinrang.
 - 2) Bertanggung jawab terhadap ID atau User yang digunakan pada seluruh Karyawan.
 - 3) Memastikan bahwa data-data yang dimiliki oleh user yang didalam komputer tidak bisa dibaca dan diambil oleh orang tanpa ijin.
 - 4) Mereset data-data nasabah dan mengatur pin ATM yang terblokir ataupun tertelan pada mesin ATM.
 - 5) Memastikan system pendukung seperti printer, scanner berjalan sesuai yang diinginkan.
- d. Kepala Seksi Pelayanan
- 1) Mengelola pelaksanaan sistem dan prosedur di bidang pelayanan nasabah.
 - 2) Merencanakan, mengembangkan, melaksanakan, mengelola pelayanan produk dan jasa PT. Bank Sulselbar Cabang Pinrang
 - 3) Menyediakan informasi produk dan jasa.
 - 4) Mengelola pelayanan kartu ATM.
 - 5) Mengelola pelayanan transaksi kas
 - 6) Pengelolaan pendayagunaan kas dan alat liquid secara optimal.

e. Kepala Seksi Pemasaran

- 1) Mengelola pelaksanaan sistem dan prosedur bidang pemasaran, pengkreditan, dan dana jasa bank.
- 2) Mengelola pemasaran produk dan jasa PT. Bank Sulselbar Cabang Pinrang.
- 3) Melakukan penelitian potensi pemasaran produk dan jasa di daerah Kabupaten pinrang.
- 4) Memasarkan kredit kepada nasabah/bukan nasabah.
- 5) Memproses permohonan dan mengelola kredit berikut kredit standar, garansi bank, dukungan bank, kredit PNS, dan kredit dana pensiun.
- 6) Mengelola pembinaan kepada nasabah prima.

f. Staf Pelayanan

- 1) Melayani nasabah dalam proses penyetoran uang dan penarikan uang melalui teller.
- 2) Melayani nasabah pada pencairan uang.
- 3) Melayani nasabah dalam proses pembukaan tabungan baru, pencairan cek, penyimpangan deposito dan pencetakan buku tabungan pada costumer service.

g. Staf Pemasaran

- 1) Melayani nasabah dalam proses pengisian formulir dan kelengkapan berkas untuk pengambilan uang kredit.
- 2) Wajib melakukan perjalanan keluar kantor untuk memperkenalkan produk dan jasa PT. Bank Sulselbar kepada masyarakat.

3) Setiap bulan melakukan pengecekan tentang tunggakan kredit dari nasabah yang mengambil pinjaman kredit di PT. Bank Sulselbar Cabang Pinrang.

5. Jumlah karyawan PT. Bank Sulselbar Cabang Pinrang

Jumlah Pimpinan, Kepala Seksi dan karyawan di PT. Bank Sulselbar Cabang Pinrang dengan pembagian kerja sebagai berikut :

Pimpinan	= 1 Orang
Kepala Seksi Pelayanan	= 1 Orang
Kepala Seksi Pemasaran	= 1 Orang
Karyawan Pelayanan	= 11 Orang
Karyawan Pemasaran	= 10 Orang
Jumlah	= 24 Orang

6. Jumlah Kantor Kas PT. Bank Sulselbar Cabang Pinrang

Jumlah Kantor Kas PT. Bank Sulselbar Cabang Pinrang terdiri dari 3 kantor kas yaitu :

- 1). Kantor Kas PPKAD di Jln. Andi Makkasau No. 38 Pinrang
- 2). Kantor Kas Terminal di Jln. Bau Massepe No. 145 Pinrang
- 3). Kantor Kas Pekkabata di Jln. Leppangang No. 3 Pinrang

7. Jumlah nasabah PT. Bank Sulselbar Cabang Pinrang

Jumlah nasabah PT. Bank Sulselbar Cabang Pinrang secara keseluruhan berjumlah 29056 nasabah.

B. *Peran Komunikasi Pimpinan Terhadap Karyawan dalam Meningkatkan Kualitas Pelayanan Nasabah PT. Bank Sulselbar Cabang Pinrang*

Karyawan di PT. Bank Sulselbar Cabang Pinrang tentunya memiliki tugas yang banyak dan beragam baik dari beberapa bidang di dalamnya. Maka peran komunikasi pimpinan dengan karyawannya untuk menciptakan komunikasi yang baik dan insentif akan memberikan kontribusi yang meningkat untuk PT. Bank Sulselbar Cabang Pinrang.

Seorang pimpinan harus dapat melakukan sebuah perencanaan maupun pengawasan dan pemberian tugas dengan cara yang tepat dan benar kepada bawahannya, Karena itu peran atasan kepada karyawan untuk meningkatkan kualitas pelayanan kepada nasabah sangat diperlukan. Adapun peran komunikasi pimpinan yang dilakukan H. Nawir Mallaweang selaku pimpinan PT. Bank Sulselbar Cabang Pinrang yaitu :

1. Peran sebagai perencana dan pengorganisasi

Peran sebagai perencana dilakukan oleh pimpinan untuk dapat melaksanakan manajemen yang baik untuk penentuan sasaran dan tujuan PT. Bank Sulselbar Cabang Pinrang, sehingga pimpinan dalam melakukan pengorganisasian terhadap pembagian dan batasan tugas dan fungsi karyawan bisa sesuai dengan sumber daya dan kemampuan karyawan. Berdasarkan hasil wawancara peneliti dengan H. Nawir Mallaweang selaku pimpinan PT. Bank Sulselbar Cabang Pinrang mengenai peran yang dilakukannya sebagai perencana dan pengorganisasi, mengatakan:

“Perencanaan yang saya lakukan pastinya harus berkaitan dengan visi dan misi dari PT. Bank Sulselbar Cabang Pinrang ini, yang tentunya perencanaan jangka pendek seperti waktu, tenaga, peningkatan nasabah

dan ketersediaan dana yang memadai sedangkan jangka panjang bagaimana nantinya saya melakukan perencanaan untuk selalu memajukan PT. Bank Sulselbar Cabang Pinrang dan mengantisipasi masalah yang akan dihadapi kedepannya sesuai dengan tujuan yang ingin dicapai, kemudian setelah menentukan perencanaan saya kemudian mengatur dan memberikan tugas dan tanggung jawab para karyawan di PT. Bank Sulselbar Cabang Pinrang untuk ditempatkan sesuai dengan sumber daya dan kemampuannya dalam bekerja”.⁴

Setiap pimpinan juga harus mampu merumuskan batasan atau mendeskripsikan mengenai apa yang diharapkan karyawan dalam melaksanakan tugas dan fungsinya masing-masing. Setiap karyawan diwajibkan untuk bekerja secara optimal atas apa yang telah ditugaskan oleh pimpinan dan sesuai dengan sumber daya sehingga dapat bertanggung jawab penuh atas tugas yang diembannya secara individual. Pimpinan PT. Bank Sulselbar Cabang Pinrang menambahkan bahwa :

“Sebagai pimpinan bersama dengan kepala operasional, kepala IT, Kepala pelayanan dan pemasaran berusaha merumuskan tugas masing-masing karyawan dan mengamati pekerjaan masing-masing karyawan dalam bentuk tugas dan tanggung jawab sehingga mereka dapat mengetahui tugas pokok dan fungsinya. Namun hal itu belum sepenuhnya berjalan dengan baik karena masih ada beberapa karyawan yang masih cenderung lebih mengambil peranan dan tanggung jawab karyawan lain dibanding peranannya sendiri, ini juga menjadi pekerjaan saya selaku pimpinan di PT. Bank Sulselbar Cabang Pinrang untuk lebih memperhatikan hal-hal seperti ini demi meningkatnya kualitas para karyawan dalam melayani nasabah, kami juga selalu mengingatkan kepada karyawan dalam bekerja harus selalu memperhatikan Standar Operasional yaitu selalu bersikap ramah, komunikatif, dan menggunakan *name tag*”.⁵

⁴Muh. Nawir Mallaweang, Pimpinan PT. Bank Sulselbar Cabang Pinrang, *wawancara*, PT. Bank Sulselbar Cabang Pinrang, 15 Februari 2019.

⁵ Muh. Nawir Mallaweang, Pimpinan PT. Bank Sulselbar Cabang Pinrang, *wawancara*, PT. Bank Sulselbar Cabang Pinrang, 15 Februari 2019.

2. Peran mengawasi dan memberikan penilaian dari hasil kerja karyawan.

Pengawasan dan penilaian hasil kerja karyawan adalah hal yang wajib dilakukan oleh seorang pimpinan, mengingat karyawanlah yang bertemu langsung dan melayani para nasabah PT. Bank Sulselbar Cabang Pinrang. Memiliki karyawan yang bekerja secara disiplin sesuai dengan aturan dan memberikan kontribusi yang positif merupakan hal yang diinginkan oleh seorang pimpinan, namun pengawasan terhadap karyawan harus dilakukan pimpinan untuk bisa memberikan penilaian mengenai cara pelayanan karyawan terhadap nasabah, melalui pengawasan tersebut pimpinan bisa melihat bagaimana nasabah biasa merasakan kepuasan dari pelayanan yang diberikan karyawan seperti halnya sopan santun dalam menyapa nasabah, disiplin waktu dalam bekerja, dan menyediakan kertas penilaian untuk nasabah mengenai penilaian hasil kerja karyawan. H. Muh. Nawir Mallaweang mengungkapkan bahwa:

“Melakukan pengawasan dan penilaian kepada karyawan disini mengenai hasil kerja mereka biasa saya lakukan diwaktu kesibukan saya sebagai pimpinan berkurang, dimana saya biasakan untuk duduk bersama nasabah di depan dan memperhatikan para karyawan disini dalam bekerja melayani nasabah atau biasanya saya berkomunikasi juga terhadap karyawan secara langsung apabila saya melihat ada penurunan dari pekerjaannya”.⁶

Peran mengawasi dan memberikan penilaian dari hasil kerja karyawan oleh pimpinan tidak dilakukan secara rutin sebagaimana mestinya yang dilakukan para pimpinan, melakukan pengawasan hanya di waktu luang saja ketika kesibukannya mulai berkurang sehingga pimpinan belum bisa menilai hasil kerja

⁶ Muh. Nawir Mallaweang, Pimpinan PT. Bank Sulselbar Cabang Pinrang, *wawancara*, PT. Bank Sulselbar Cabang Pinrang, 15 Februari 2019.

karyawannya secara baik dan apakah sudah sesuai dengan pengorganisasian tugas dan fungsinya.

Hendra Dermawan selaku karyawan pemasaran mempertegas apa yang dikatakan pimpinan cabang PT. Bank Sulselbar Cabang Pinrang.

“Ketika pimpinan sudah bisa memberikan pengawasan kepada karyawan mengenai hasil kerja, setidaknya pimpinan bisa memberikan masukan atau arahan sesuai dengan pekerjaan karyawan. Seperti halnya dalam melayani nasabah jika dalam pelayanan kami terhadap nasabah ada yang kurang baik pimpinan sudah bisa memberikan teguran kepada karyawan secara langsung ataupun saat kami lupa mengarahkan nasabah untuk mengisi kertas penilaian yang disediakan untuk nasabah walaupun hal tersebut belum berjalan dengan baik, untuk kedepannya dibenahi dengan cepat, namun kembali lagi hal itu terkendala oleh wawawancara”.⁷

Hasil observasi dilapangan menunjukkan bahwa pimpinan memang melakukan pengawasan terhadap karyawan namun dalam pengawasan tersebut pimpinan masih kurang memberikan masukan dan arahan dari hasil pengawasannya terhadap karyawan. Kurangnya nasabah mengisi lembar penilaian untuk pelayanan yang diberikan karyawan juga merupakan salah satu faktor masih kurangnya pengawasan pimpinan terhadap karyawan, setidaknya selaku pimpinan dapat memberikan teguran terhadap karyawan untuk mengingatkan nasabah yang telah melakukan transaksi untuk mengisi lembar penilaian tersebut.

3. Peran sebagai Motivator

Sebagai motivator, pimpinan harus berusaha memberikan arahan mengenai pekerjaan yang harus dikerjakan karyawannya dan memotivasi karyawan untuk semangat dalam bekerja dengan cara semaksimal mungkin dalam kaitannya

⁷ Hendra Dermawan, Karyawan Pemasaran PT. Bank Sulselbar Cabang Pinrang, wawancara, PT. Bank Sulselbar Cabang Pinrang, 19 Februari 2019.

dengan pencapaian kerja yang maksimal dan sesuai dengan tugas dan fungsinya, pimpinan bisa menjalankan peran sebagai motivator dalam suasana formal seperti dilingkungan kantor ataupun informal diluar lingkungan kantor. Berdasarkan hasil wawancara dan pengamatan peneliti terhadap bapak H. Muh. Nawir Mallaweang. Selaku Pimpinan PT. Bank Sulselbar Cabang Pinrang mengenai peran komunikasi pimpinan yang dilakukannya sebagai motivator bahwa:

“Hubungan komunikasi di kantor PT. Bank Sulselbar Cabang Pinrang antara pimpinan dan karyawan baik dalam suasana formal maupun informal mengenai peningkatan kualitas dalam pelayanan nasabah sampai saat ini berjalan dengan baik dan kondusif sesuai dengan aturan dan struktur yang ada di kantor ini . Saya selaku pimpinan selalu berusaha memberikan arahan mengenai pekerjaannya dan motivasi kepada karyawan berupa semangat kerja dan hasil yang akan didapatkan jika giat dalam melaksanakan pekerjaan, baik itu dalam lingkungan kantor maupun diluar kantor seperti halnya saat melakukan liburan bersama. Motivasi dan arahan yang saya berikan harus sesuai dengan fungsi atau tugasnya masing-masing, terutama dalam pelayanan nasabah. Sehingga kedepannya kualitas dalam melayani nasabah bisa terus meningkat lagi”.⁸

Hubungan komunikasi antara pimpinan dan karyawan untuk membahas mengenai peningkatan kualitas pelayanan, memotivasi untuk meningkatkan semangat kerja, dan arahan kepada karyawan sesuai dengan fungsinya terjadi pada suasana formal saat melakukan Briefing pagi di hari Rabu secara terbuka untuk mengevaluasi kinerja karyawan dan biasa juga melakukan komunikasi secara tatap muka dengan karyawan dalam suasana nonformal saat liburan bersama atau diluar lingkungan kantor.

Namun berbeda yang disampaikan oleh informan selanjutnya yaitu Amar Mar’uf selaku kepala seksi pemasaran mengatakan bahwa :

⁸ Muh. Nawir Mallaweang, Pimpinan PT. Bank Sulselbar Cabang Pinrang, *wawancara*, PT. Bank Sulselbar Cabang Pinrang, 15 Februari 2019.

“Berkomunikasi dengan pimpinan merupakan suatu hal yang dapat memicu motivasi kami dalam bekerja, namun kurangnya waktu untuk bertemu dengan pimpinan baik di dalam lingkungan kantor maupun diluar lingkungan kantor dikarenakan banyak hal membuat para karyawan terkadang merasa apa yang dia lakukan sudah bagus bagi pekerjaannya padahal masih banyak yang harus dibenahi. di PT. Bank Sulselbar Cabang Pinrang waktu bertemu pimpinan itu seringnya di hari rabu pagi saja disaat melakukan briefing pagi atau rapat tertentu, mungkin sebaiknya pelaksanaan briefing dilakukan tiap hari kerja sehingga waktu bertemu dengan pimpinan lebih banyak dan permasalahan yang karyawan hadapi dilapangan dapat dibicarakan hari itu dan diberikan solusinya”⁹

Sejalan dengan hasil wawancara dan observasi Komunikasi yang terjalin antara pimpinan dan karyawan yang disampaikan oleh kepala seksi pemasaran sudah benar dan sesuai dengan apa yang ada dilapangan, karena pimpinan memang kurang menyediakan ruang untuk berkomunikasi kepada karyawannya baik itu secara formal maupun informal. Peran sebagai komunikator

Peran sebagai komunikator oleh pimpinan harus bisa secara terampil menyampaikan pesan, masukan, ide, dan menyebarkan informasi terbaru mengenai sistem terbaru yang ada kepada karyawan untuk diterapkan dalam pekerjaannya dan sebagai komunikator, pimpinan dapat mempengaruhi karyawan untuk menyimak informasi dan melaksanakan masukan-masukan yang dia sampaikan melalui komunikasi yang baik sehingga tidak disalahartikan oleh karyawan. H. Nawir Mallaweang menambahkan bahwa:

“Penyampaian masukan, ide dan informasi kepada karyawan merupakan hal yang wajib saya lakukan sebagai pimpinan mengenai peningkatan kualitas pelayanan nasabah, apalagi mengenai informasi-informasi terbaru mengenai sistem atau program-program terbaru yang dikeluarkan

⁹ Amar Mar’uf, Kepala Seksi Pemasaran PT. Bank Sulselbar Cabang Pinrang, wawancara, PT. Bank Sulselbar Cabang Pinrang, 19 Februari 2019.

oleh PT. Bank Sulselbar, karena hal tersebut saya sampaikan kepada karyawan untuk diketahui dan dilaksanakannya”.¹⁰

Pimpinan PT. Bank Sulselbar Cabang Pinrang menyampaikan masukan, ide, informasi yang berperan sebagai komunikator kepada para karyawannya mengenai kinerja dan perencanaan program-program kerja yang melibatkan para kepala bagian dan kepala seksi beserta karyawan sehingga dapat menjadi contoh. Selain itu pimpinan selaku orang yang mempunyai wewenang dan tanggung jawab atas apa yang dipimpinnya harus mampu membentuk wadah dalam organisasinya yang didalamnya berkumpul sejumlah orang yang menjalankan serangkaian aktivitas tertentu secara teratur guna tercapainya tujuan yang telah disepakati bersama. Harapan ini kemudian akan menimbulkan peranan-peranan dengan menjalin komunikasi yang baik pimpinan sebagai komunikator yang menyampaikan pesan dan karyawan sebagai komunikasi yang menerima pesan.

4. Peran sebagai mediator

PT. Bank Sulselbar Cabang Pinrang merupakan kantor perbankan yang menjalin kerjasama untuk terlaksananya program-program pemerintah di Kabupaten Pinrang sebagaimana visi dan misi yang ingin dicapai, hal tersebut akan berjalan dengan lancar apabila pimpinan dapat menjadi mediator terhadap pihak luar untuk menjalin hubungan yang baik dan mensosialisasikan program yang ada di PT. Bank Sulselbar Cabang Pinrang yang bisa mendukung program-program kerja pemerintah dikelola di PT. Bank Sulselbar Cabang Pinrang. Selain menjalin hubungan baik dengan pemerintah, selaku pimpinan yang bisa memerintahkan karyawan juga harus bisa menjalin hubungan dengan pihak luar seperti masyarakat yang mempunyai permasalahan dan bisa dibantu melalui

¹⁰ Muh. Nawir Mallaweang, Pimpinan PT. Bank Sulselbar Cabang Pinrang, *wawancara*, PT. Bank Sulselbar Cabang Pinrang, 15 Februari 2019.

program-program yang ada di PT. Bank Sulselbar Cabang Pinrang. Berdasarkan hasil wawancara dengan H. Nawir Mallaweang selaku pimpinan PT. Bank Sulselbar Cabang Pinrang mengenai peran sebagai mediator di pihak luar mengatakan :

“PT. Bank Sulselbar Cabang Pinrang saat ini terus membantu, mensosialisasikan dan menjalin kerja sama dengan pemerintah Kabupaten Pinrang dalam hal penyampaian informasi dan program kerja kepada masyarakat khususnya juga program pemerintah mengenai dana BOS, program kredit kepada pemerintahan daerah atau biasa dikenal dengan TAPEMDA. Hal itu Untuk mengoptimalkan peranan PT. Bank Sulselbar dalam memberikan kontribusi yang sifatnya pembiayaan terhadap Program-program Pemerintah Daerah pada semua sektor yang telah dianggarkan setiap tahun anggaran. Jadi program kerja yang ada di PT. Bank Sulselbar Cabang Pinrang ini sangat banyak bukan hanya program kerjasama dengan pemerintah, ada juga program baru yang dikeluarkan saat ini adalah Gadai emas berkah yang mulai dijalankan dan ditawarkan kepada nasabah”.¹¹

Keberadaan PT. Bank Sulselbar Cabang Pinrang dalam lingkup pemerintahan di Kabupaten Pinrang untuk membantu pengelolaan anggaran dan program pemerintah serta dapat membantu dan mensosialisasikan program-program pemerintah dan program PT. Bank Sulselbar Cabang Pinrang di masyarakat Kabupaten Pinrang sehingga dapat menjalin kerjasama yang baik dan bisa menarik nasabah lebih banyak lagi.

¹¹ Muh. Nawir Mallaweang, Pimpinan PT. Bank Sulselbar Cabang Pinrang, *wawancara*, PT. Bank Sulselbar Cabang Pinrang, 15 Februari 2019.

C. Faktor Pendukung dan Penghambat Komunikasi Pimpinan Terhadap Karyawan dalam Meningkatkan Kualitas Pelayanan Nasabah di PT. Bank Sulselbar Cabang Pinrang

Meningkatnya atau menurunnya kualitas dalam pelayanan nasabah merupakan salah satu penilaian nasabah kepada karyawan terhadap kinerja kerjanya hal tersebut juga disebabkan oleh beberapa faktor pendukung dan penghambat yang dihadapi karyawan dalam hal pelayanan nasabah di PT. Bank Sulselbar Cabang Pinrang. Berdasarkan hasil wawancara peneliti terhadap Sukmawati selaku kepala seksi pelayanan PT. Bank Sulselbar Cabang Pinrang mengenai faktor pendukung komunikasi pimpinan terhadap karyawan dalam meningkatkan kualitas pelayanan antara lain sebagai berikut :

1. Pemberian Gaji

Pemberian Gaji merupakan salah satu faktor yang dijadikan motivasi atau pemicu semangat untuk karyawan dalam bekerja atau menghasilkan kinerja dan pelayanan yang baik, apalagi dalam dunia perbankan yang setiap harinya berhadapan dengan para nasabah harus melayani dengan baik untuk mendapatkan penilaian yang baik dan maksimal. Sehingga pemberian gaji terhadap karyawan sangat penting dan wajib dalam upaya meningkatkan kerjanya dalam hal pelayanan nasabah di PT. Bank Sulselbar Cabang Pinrang. Seperti yang diungkapkan oleh Sukmawati :

“Pemberian gaji di PT. Bank Sulselbar Cabang Pinrang sudah berjalan dengan baik dimana tidak ada ketersendakan yang sudah menjadi hak karyawan sudah sesuai dengan ketentuan dan peraturan yang berlaku. Pimpinan juga selalu mengusahakan untuk memberikan gaji kepada

karyawan tepat waktu, sehingga karyawan selalu termotivasi jika gaji tersebut sudah diberikan”.¹²

Pemberian hak gaji kepada karyawan di PT. Bank Sulselbar Cabang Pinrang sampai saat ini berjalan lancar dan tepat waktu, jadi setiap tanggal 2 sekitar jam 10.30 semua karyawan bisa langsung mengecek rekening gaji masing-masing terkecuali jika tanggal 2 tersebut bertepatan dengan hari libur maka pemberian gaji kepada karyawan masuk lebih awal lagi.

2. Pemberian Penghargaan

Pemberian penghargaan merupakan suatu usaha yang dilakukan pimpinan untuk menghargai atau megapresiasikan kinerja karyawan untuk kemajuan tempat mereka bekerja, atau pencapaian target maka untuk itu perlu diberikan pengharagaan atas pencapaiannya dan menjadikannya sebagai pemicu semangat dalam berkerja.

Pemberian penghargaan (*reward*) di PT. Bank Sulselbar Cabang Pinrang guna menghargai kinerja karyawannya. Sukmawati menjelaskan bahwa :

“Pemberian penghargaan (*reward*) di PT. Bank Sulselbar Cabang Pinrang yang kami lakukan dengan pemberian penghasilan melalui rekening masing-masing karyawan. yang harus di garis bawah bahwa di PT. Bank Sulselbar Cabang Pinrang ini dalam hal pemberian penghargaan tidak diberikan secara perorangan namun kita melihat keberhasilan suatu tim yaitu antara pelayanan dan pemasaran jika keduanya mencapai target cabang dan dalam pelayanannya kepada nasabah memuaskan maka semua karyawan pemasaran dan pelayanan mendapatkan pengahargaan begitu juga sebaliknya apabila salah satu tim tidak dapat mencapai target maka tidak akan diberikan penghasilan tambahan. Semua karyawan yang mencapai target berhak menerima penghasilan tambahan terkecuali Cleaning service hanya mendapatkan gaji saja”.¹³

¹² Sukmawati, Kepala Seksi Pelayanan PT. Bank Sulselbar Cabang Pinrang, *wawancara*, PT. Bank Sulselbar Cabang Pinrang, 18 Februari 2019.

¹³ Sukmawati, Kepala Seksi Pelayanan PT. Bank Sulselbar Cabang Pinrang, *wawancara*, PT. Bank Sulselbar Cabang Pinrang, 18 Februari 2019.

Pemberian penghargaan kepada karyawan PT. Bank Sulselbar Cabang Pinrang selalu dilakukan oleh pimpinan sebagai motivasi atau dukungan tersendiri untuk para karyawan. Namun pemberian penghargaan tersebut dilihat dari hasil kerjasama tim seperti halnya tim pemasaran jika karyawan pemasaran dapat mencapai target dengan meningkatkan jumlah nasabah yang mengambil dana kredit di PT. Bank Sulselbar Cabang Pinrang maka semua karyawan pemasaran berhak menerima penghargaan berupa bonus. Begitu juga dengan tim pelayanan jika karyawan pelayanan dapat mencapai target dengan meningkatkan jumlah nasabah yang membuka rekening baru, menabung, atau deposito maka karyawan pelayanan juga berhak mendapatkan bonus. Pada tahun 2018 tim pemasaran mencapai target tertinggi dengan peningkatan jumlah nasabah yang melebihi target yang ditentukan oleh pimpinan dalam hal pengajuan pengambilan kredit sehingga bonus yang didapatkan oleh pemasaran lebih meningkat dibandingkan sebelumnya.

3. Kesempatan mengikuti Pendidikan dan Pelatihan

Kesempatan untuk mengikuti pendidikan dan pelatihan untuk karyawan sebagai suatu kegiatan untuk pengembangan SDM melalui kegiatan-kegiatan belajar yang diadakan dalam jangka waktu tertentu guna mendapatkan ilmu yang meningkatkan motivasi, kinerja dan hasil yang baik untuk diterapkan dalam pekerjaan setelah mengikuti pendidikan dan pelatihan. Hendra Dermawan menjelaskan bahwa :

“Pendidikan dan pelatihan merupakan bentuk usaha memberikan tambahan ilmu dan pengalaman untuk karyawan PT. Bank Sulselbar Cabang Pinrang sesuai dengan tugas dan fungsinya yang dimana di dalam pendidikan dan pelatihan banyak manfaat dan pelajaran yang dapat diambil

oleh karyawan yang bisa dia aplikasikan di PT. Bank Sulselbar Cabang Pinrang sehingga bisa menciptakan inovasi-inovasi baru. Selama mengikuti pendidikan dan pelatihan karyawan juga di fasilitasi dari segi uang makan, penginapan dan transportasi. Selain itu ada program dari PT. Bank Sulselbar yang disebut Karya Komandan dimana pedaftar lulusan Sekolah menengah atas dan masih berusia 22 tahun kebawah dan saya salah satu karyawan yang lulus dalam program karya komandan”¹⁴

Selain faktor pendukung terhadap karyawan dalam meningkatkan kualitas pelayanan terhadap nasabah tentunya ada faktor penghambat yang menyebabkan kurang meningkatnya kualitas pelayanan yang dilakukan karyawan terhadap nasabah. Berdasarkan hasil wawancara dengan Amar Ma’ruf selaku Kepala Seksi Pemasaran PT. Bank Sulselbar Cabang Pinrang mengenai faktor penghambat yang menyebabkan kurang meningkatnya kualitas pelayanan kepada nasabah antara lain sebagai berikut:

1. Kurangnya waktu berkomunikasi dengan pimpinan

Kurangnya waktu berkomunikasi dengan pimpinan merupakan salah satu faktor yang membuat karyawan kurang termotivasi dalam meningkatkan kualitas pelayanannya. Pimpinan merupakan orang yang membantu perusahaan tumbuh dan berkembang dengan salah satu cara berkomunikasi yang baik dengan para karyawannya. Pelaksanaan briefing di PT. Bank Sulselbar Cabang Pinrang yang dilakukan di hari Rabu saja sepertinya kurang mendukung untuk membahas kegiatan-kegiatan yang ada, karena didalam dunia perbankan briefing pagi dan sore dilakukan hampir setiap hari untuk membahas dan mendapatkan solusi dari pimpinan terhadap permasalahan yang dihadapi karyawan dilapangan pada hari itu. Berdasarkan hasil wawancara peneliti dengan Amar Ma’ruf selaku kepala seksi pemasaran mengatakan bahwa :

¹⁴ Hendra Dermawan, Staf Pemasaran PT. Bank Sulselbar Cabang Pinrang, wawancara, PT. Bank Sulselbar Cabang Pinrang, 19 Februari 2019.

“Kami selaku karyawan sangat membutuhkan yang namanya berkomunikasi dengan pimpinan, namun sulitnya pimpinan menyediakan waktu luang baik itu dalam suasana briefing, karena di PT. Bank Sulselbar Cabang Pinrang ini kita ketahui briefing hanya dilakukan di hari rabu pagi saja untuk memberikan arahan ataupun itu motivasi kepada karyawan sehingga untuk melakukan suatu pekerjaan terkadang kami selaku karyawan masih ada keraguan dikarenakan arahan yang masih kurang”.¹⁵

Briefing adalah pengevaluasian atau pengarahan mengenai kinerja karyawan yang dimana setelah melakukan briefing harus ada peningkatan yang dialami oleh para karyawan dari masukan dan arahan pimpinan, di PT. Bank Sulselbar Cabang Pinrang briefing hanya dilaksanakan selama 15 menit di hari rabu pagi saja, namun karyawan menginginkan pelaksanaan briefing dilakukan setiap hari kerja selama 30 menit untuk mengoptimalkan komunikasi dengan pimpinan. Pimpinan sebaiknya bisa mengadakan briefing di PT. Bank Sulselbar Cabang Pinrang setiap hari kerja yaitu briefing pagi dan briefing pulang untuk lebih meningkatkan waktu untuk bertemu dan berkomunikasi dengan karyawan. Selain menambah jadwal briefing pimpinan juga bisa mengatur waktu lebih awal pada saat melakukan briefing dengan karyawan untuk menghindari kegiatan briefing tersebut dilakukan di jam pelayanan untuk nasabah.

Karyawan berhak menyampaikan kendalanya dalam pelayanan nasabah kepada pimpinan, sebaliknya pimpinan juga dapat menegur karyawan apabila dalam pelayanannya terhadap nasabah menurun, hal tersebut dapat dibicarakan dan mendapatkan solusi apabila pimpinan selalu memberikan waktu luang untuk mengadakan briefing sebelum dan sesudah jam operasional pelayanan. Karena

¹⁵ Amar Ma'ruf, Kepala Seksi Pemasaran PT. Bank Sulselbar Cabang Pinrang, *wawancara*. PT. Bank Sulselbar Cabang Pinrang, 19 Februari 2019.

dengan komunikasi dan bertatap muka antara pimpinan dan karyawan juga dapat memotivasi karyawan dalam meningkatkan pekerjaannya.

2. Ketidaktersediaan brosur, papan pengumuman/informasi ataupun kurangnya pemberitahuan kepada nasabah. Seperti yang dikemukakan oleh Jurleny Datu bahwa :

“Kurangnya ketersediaan fasilitas dan prasarana tersebut dapat menjadikan kualitas atau penilaian nasabah terhadap pelayanan kami menurun, sebagai karyawan yang juga mempunyai tugas yang banyak terkadang lupa akan pemberitahuan atau informasi kepada nasabah mengenai aturan yang ada di PT. Bank Sulselbar Cabang Pinrang terutama dalam aturan pembukaan dan penggunaan rekening. Mungkin dengan adanya fasilitas tersebut dapat meminimalisir jumlah nasabah yang komplek terhadap pelayanan kami, yang beranggapan peraturan yang kami sampaikan merupakan peraturan yang kami buat sendiri, padahal peraturan tersebut memang dikeluarkan oleh direksi Utama PT. Bank Sulselbar. Hal tersebut bisa direalisasikan apabila ada koordinasi pimpinan kepada kepala operasional akan permasalahan fasilitas dan prasarana tersebut”.¹⁶

Hal tersebut juga diperjelas dengan hasil wawancara saya dengan informan selanjutnya yaitu Hj. Farida salah satu nasabah PT. Bank Sulselbar Cabang Pinrang :

“Selama saya menjadi nasabah di BPD dari pelayanan sudah bagus namun harus tetap ditingkatkan lagi keramahan dan pelayanannya kepada nasabah, yang sangat saya keluhkan terutama dalam penyampaian informasi harus lebih dioptimalkan mungkin dengan membagikan selebaran brosur mengenai aturan yang ada, karena saya sebagai nasabah tidak begitu banyak mendapatkan informasi apalagi mengenai aturan dan jangka penggunaan rekening yang ada disini”.¹⁷

¹⁶ Jurleny Datu, Staf Pelayanan PT. Bank Sulselbar Cabang Pinrang, *wawancara*, PT. Bank Sulselbar Cabang Pinrang, 18 Februari 2019.

¹⁷ Hj. Farida, Nasabah PT. Bank Sulselbar Cabang Pinrang, *wawancara*, PT. Bank Sulselbar Cabang Pinrang, 18 Februari 2019.

3. Fasilitas yang kurang memadai

Fasilitas tidak hanya sekedar penyediaan peralatan kerja yang menjadi tanggung jawab pimpinan dan kepala Operasional untuk pengadaannya. Fasilitas yang terpenting diantaranya adalah usaha dalam memperkecil hambatan-hambatan yang mengganggu kelancaran dalam penilaian nasabah terhadap kinerja karyawan dan proses pelayanan terhadap nasabah. Namun dalam hal penyediaan fasilitas sarana prasarana di PT. Bank Sulselbar Cabang Pinrang masih memiliki kekurangan.

“Kami beserta jajaran di PT. Bank Sulselbar Cabang Pinrang ini selalu ingin berusaha untuk menyediakan fasilitas dan prasarana baik untuk karyawan ataupun nasabah dalam hal menunjang aktivitas pelayanan, namun yang menjadi kendala terbesar yaitu anggaran yang masih terbatas maka tidak semuanya fasilitas disini dapat dipenuhi hanya fasilitas pokok saja yang baru bisa kami penuhi”.¹⁸

Apa yang dikatakan oleh pimpinan PT. Bank Sulselbar Cabang Pinrang tersebut dipertegas dari hasil wawancara saya kepada nasabah PT. Bank Sulselbar Cabang Pinrang A. Akbar Ibrahim bahwa :

“Dalam hal prasarana sebaiknya fasilitas kursi lebih diperbanyak lagi, karena di BPD memiliki banyak nasabah apalagi di awal bulan antrian nasabah begitu banyak. Namun kebanyakan nasabah berdiri menunggu antrian ketimbang nasabah yang duduk”.¹⁹

Karyawan dan nasabah menginginkan penyediaan fasilitas bisa di sediakan sesuai dengan kebutuhan , karyawan juga berharap pimpinan dapat menyediakan ruang untuk bisa berkomunikasi secara rutin dengan karyawan baik

¹⁸ Muh. Nawir Mallaweang, Pimpinan PT. Bank Sulselbar Cabang Pinrang, *wawancara*, PT. Bank Sulselbar Cabang Pinrang, 15 Februari 2019.

¹⁹ A. Akbar Ibrahim, Nasabah PT. Bank Sulselbar Cabang Pinrang, *wawancara*, PT. Bank Sulselbar Cabang Pinrang, 18 Februari 2019.

secara formal maupun informal. Karena hal tersebut yang membuat karyawan akan semakin meningkatkan kualitas pekerjaannya dari segi pelayanan nasabah dan mempunyai semangat yang tinggi dalam mengikuti pelatihan dan mendapatkan hasil pelatihan yang maksimal untuk diterapkan di PT. Bank Sulselbar Cabang Pinrang.

Dari hasil penelitian ini karyawan menginginkan pimpinan yang bisa memberikan perintah, petunjuk dengan sabar dan memberikan waktu ruang untuk berkomunikasi dengan karyawannya sesuai dengan perintah Allah swt dalam surah As-Sajdah Ayat 24. Karyawan dalam meningkatkan kualitasnya melayani nasabah harus dengan sopan, ramah dan memberikan pelayanan yang prima, memberikan pelayanan yang terbaik kepada nasabah adalah pekerjaan yang sangat mulia dan merupakan pintu kebaikan bagi siapa saja yang mau melakukannya termasuk karyawan yang melakukan pelayanan terhadap nasabah sesuai dengan perintah Allah swt dalam surah Al-Maidah Ayat 2.

BAB V

PENUTUP

A. Kesimpulan

1. Peran komunikasi pimpinan terhadap karyawan dalam meningkatkan kualitas pelayanan terhadap nasabah PT. Bank Sulselbar Cabang Pinrang sangat ditentukan oleh peranan seorang pimpinan dalam mengkomunikasikan, merencanakan, memberikan arahan mengenai tugas dan tanggung jawab karyawan dan melakukan pengawasan serta penilaian hasil kerja karyawan. Namun hasil penelitian menunjukkan bahwa peran komunikasi pimpinan terhadap karyawan masih ada yang mesti dibenahi sehingga kedepannya akan berjalan dengan baik hal tersebut dikarenakan beberapa faktor seperti dibatasi dengan waktu dalam berkomunikasi dengan pimpinan dan dari segi fasilitas yang kurang memadai.

2. Faktor pendukung dalam proses komunikasi pimpinan pada PT. Bank Sulselbar Cabang Pinrang terhadap karyawan dalam meningkatkan kualitas pelayanannya terhadap nasabah yaitu dari segi pemberian gaji yang tepat waktu, pemberian penghargaan kepada karyawan yang mencapai target, dan kesempatan mengikuti pendidikan dan pelatihan bagi karyawan sesuai dengan SDM yang dimiliki. Adapun faktor penghambatnya adalah dari segi kurangnya waktu luang untuk berkomunikasi dengan pimpinan mengenai masalah ataupun masukan dalam bekerja, Ketidaktersediaan brosur, papan pengumuman/informasi ataupun kurangnya pemberitahuan kepada nasabah.

B. *Implikasi Penelitian*

Implikasi penelitian ini diharapkan pimpinan dapat melaksanakan peran dan tanggung jawabnya sebagai pimpinan begitu juga dengan karyawan diharapkan meningkatkan kualitas pelayanan yang terbaik, cepat, berkualitas, rapi dan santun dengan menciptakan hubungan kerja yang baik antara pimpinan dan karyawan, antara karyawan dengan karyawan maupun antara pihak pemberi pelayanan maupun pihak penerima layanan. Perlunya memberikan dampak positif dan dapat menutupi kekurangan dalam memberikan pelayanan dengan menggunakan peran komunikasi pimpinan. Diharapkan juga selaku pimpinan harus selalu meluangkan waktu untuk menjalin komunikasi rutin dengan para karyawannya.

Hasil dari dampak pembuatan skripsi ini yaitu pimpinan dapat melakukan perannya mempengaruhi bawahannya untuk meningkatkan kualitas pelayanannya dalam bekerja. Dapat memberikan koreksi dalam memberikan kualitas pelayanan yang cepat, tepat, dan sabar dalam pelayanan kepada nasabah melalui komunikasi yang rutin secara tatap muka, bertanggung jawab dan bekerja sama antara pimpinan dengan karyawan untuk memberikan kualitas pelayanan terbaik, dan hasil dampak pada penulis yaitu peran komunikasi pimpinan sangat penting untuk mendapatkan penilaian dari nasabah maupun penilaian bagi pimpinan dan karyawan dalam memberikan kualitas pelayanan yang terbaik di PT. Bank Sulselbar Cabang Pinrang.

DAFTAR PUSTAKA

Buku

- Astuti Pratminingsih, Sri. *Komunikasi Bisnis*. Jakarta: Graha Ilmu, 2006.
- Cangara, Hafied. *Pengantar Ilmu Komunikasi*, Jakarta: PT Raja Grafindo Persada, 2000.
- Depertemen Agama RI. *Al-Qu'ran al-karim dan terjemahannya*. Depok: Sabiq, 2016.
- Effendy, Uchjana. *Dinamika Komunikasi*. Bandung: PT Remaja Rosdakarya, 2004.
- Endar Sugiarto. *Psikologi Pelayanan Dalam Industri Jasa*. Jakarta: PT Gramedia Pusaka Utama, 1999.
- H. A. W, Widjaya. *Komunikasi dan Hubungan Msyarakat*. Jakarta: Bumi Aksara, 200.
- Harbani, Pasolong. *Kepemimpinan Birokrasi*. Bandung: Alfabeta, 2008.
- Hardjana, Andre. *Komunikasi Organisasi Strategi dan Kompetensi*. Jakarta: Buku Kompas, 2016.
- Haruna, Rahmawati. *Proximity dan Kandungan Sosioemosi Isi Pesan Electronic Mail (E-Mail) di Mailing List UNHAS-ML* (Tesis). Makassar: Universitas Hasanuddin Makassar, 2004.
- Lestari, Endang dan Maliki. *Komunikasi yang Efektif. Bahan Ajar Diklat Prajabatan Golongan III. Cet II*. Jakarta: Lembaga Administrasi Negara, 2003.
- Mangkuprawira dan Vitayala, *Manajemen Mutu Sumber Daya Manusia*. Bogor: Ghalia Indonesia, 2007.
- Moleong, J Lexy. *Metode Penelitian Kualitatif*. Bandung: PT Remaja Rosdakarya, 2002.
- Muhammad, Arni. *Komunikasi Organisasi*. Jakarta: PT Bumi Aksara, 2001.
- Nurjaman, Kadar dan Khaerul Umam. *Komunikasi & Public Relations, Panduan Untuk Masiswa, Birokrat, dan Praktisi Bisini*. Bandung: CV Pustaka Setia, 2012.
- Pace, R. Wayne., Don F. Faules. *Komunikasi Organisasi: Strategi Meningkatkan Kinerja Perusahaan*. Bandung: PT Remaja Rosdakarya Offset, 2006.

- Poemomo, Husaini Usman. *Metode Penelitian Sosial*: Jakarta: PT. Bumi Aksara, 1996.
- Rivai, Veithzal. *Kepemimpinan dan Perilaku Organisasi*. Jakarta: PT RajaGrafindo Persada, 2003.
- Romli, Khomsahrial. *Komunikasi Organisasi Lengkap*. Jakarta: Grasindo, 2011.
- Saleng, Saleng dan Rosmala. *PT. Bank Pembangunan Daerah Sulselbar Pelaksanaan Unggul Untuk Hasil Terbaik*. Makassar, 2015.
- Siagian, Sondang P. *Kiat Meningkatkan Produktifitas Kerja*. Jakarta: PT Rineka Cipta, 2009.
- Suranto. *Komunikasi Perkantoran: Prinsip Komunikasi dalam Meningkatkan Kinerja Perkantoran*. Yogyakarta: Media Wacana, 2005.
- Suryabrata. *Metode Penelitian*. Jakarta: PT RajaGrafindo Persada, 2007.
- Sutarto. *Dasar-Dasar Kepemimpinan Administrasi*. Yogyakarta: Gajah Mada University Press, 1991.
- Tjiptono, Fandy. *Total Quality Service*. Yogyakarta: Andi Offset, 2003.
- Zainur, Roziqin, Muhammad. *Kepuasan Kerja*. Malang: Averroes Press, 2010.

Sumber Online

- [http:// Teorionline,Wordpress.com/200/01/25/Definisi-Motivasi-kerja/](http://Teorionline,Wordpress.com/200/01/25/Definisi-Motivasi-kerja/)
- <http://digilib.uin-suka.ac.id/15680/1/.pdf>.
- <https://blogpsikologi.blogspot.com/2015/08/proses-dan-peran-komunikasi-dalam>
- https://id.m.wikipedia.org/wiki/komunikasi_organisasi
- <https://id.m.wikipedia.org/wiki/Kinerja>
- <https://pengertiandefinisi.com/pengertian-karyawan-dan-jenis-jenis-karyawan-di-perusahaan/>
- <https://tafsirweb.com>
- <http://Jurnalapapun.blogspot.com/2014/03/hambatan-hambatan-komunikasi-dalam.html>



LAMPIRAN - LAMPIRAN

UNIVERSITAS ISLAM NEGERI
ALAUDDIN
M A K A S S A R

Data Informan

NO	NAMA	JABATAN
1.	H. Nawir Mallaweang	Pimpinan
2.	Sukmawati	Kepala Seksi Pelayanan
3.	Amar Mar'uf	Kepala Seksi Pemasaran
4.	Jurleny Datu	Karyawan Pelayanan
5.	Hendra Dermawan	Karyawan Pemasaran
6.	Andi Akbar Ibrahim	Nasabah
7.	Hj. Faridah	Nasabah

**Pedoman wawancara dengan Pimpinan dan Karyawan PT. Bank Sulselbar
Cabang Pinrang**

1. Bagaimana peran komunikasi pimpinan terhadap karyawan dalam meningkatkan kualitas pelayanan nasabah PT. Bank Sulselbar Cabang Pinrang?
2. Apa faktor penghambat dan pendukung dalam proses komunikasi pimpinan terhadap karyawan dalam meningkatkan kualitas pelayanan nasabah PT. Bank Sulselbar Cabang Pinrang?
3. Apakah aturan mengenai pelayanan kepada nasabah dikeluarkan berdasarkan kebijakan yang ditetapkan oleh direksi utama PT. Bank Sulselbar ataukah hanya di buat atas keputusan PT. Bank Sulselbar Cabang Pinrang saja?
4. Apakah ada hal yang membatasi karyawan berkomunikasi dengan pimpinan?
5. Semua instansi/organisasi yang ada pasti memiliki Visi dan Misi, apa Visi dan Misi PT. Bank Sulselbar Cabang Pinrang, Jelaskan?
6. Apakah dalam melaksanakan operasional kerja tersedia fasilitas atau sarana dan prasarana yang cukup memadai?
7. Apabila ada karyawan yang berprestasi dalam menjalankan tugas, apakah pimpinan memberikan *reward*, dan *reward* semacam apa yang diterima oleh karyawan?

Pedoman wawancara dengan Nasabah

1. Bagaimana pelayanan yang dirasakan di PT. Bank Sulselbar Cabang Pinrang?
2. Bagaimana penyampaian informasi yang diberikan oleh karyawan PT. Bank Sulselbar Cabang Pinrang apakah masih harus ditingkatkan atau sudah cukup?
3. Apakah penyediaan fasilitas dan prasarana untuk nasabah di PT. Bank Sulselbar Cabang Pinrang sudah memadai?





Wawancara dengan Pimpinan PT. Bank Sulselbar Cabang Pinrang. H. Nawir Mallaweang.



Wawancara dengan Kepala Seksi Pelayanan PT. Bank Sulselbar Cabang Pinrang. Sukmawati.



Wawancara dengan Karyawan Pelayanan PT. Bank Sulselbar Cabang Pinrang.
Jurleny Datu.



Wawancara dengan Kepala Seksi Pemasaran PT. Bank Sulselbar Cabang Pinrang.
Amar Mar'uf.



Wawancara dengan Karyawan Pemasaran PT. Bank Sulselbar Cabang Pinrang.
Hendra Dermawan.



Dokumentasi Karyawan PT. Bank Sulselbar Cabang Pinrang melayani nasabah



Wawancara dengan Nasabah PT. Bank Sulselbar Cabang Pinrang. Hj. Farida



Wawancara dengan Nasabah PT. Bank Sulselbar Cabang Pinrang. Andi Akbar Ibrahim



Dokumentasi karyawan PT. Bank Sulselbar Cabang Pinrang saat mengikuti pelatihan Karya Komandan.



Lokasi Penelitian PT. Bank Sulselbar Cabang Pinrang

Riwayat Hidup



Nama lengkap penulis adalah Ihda Rupaيدا Ibrahim Putri, lahir di Kabupaten Pinrang Provinsi Sulawesi Selatan, pada tanggal 28 September 1997. Penulis lahir dari pasangan Ibrahim Bakkareng dan Hj. Sri Fitriani.

Penulis menyelesaikan pendidikan dasar di SD Negeri 1 Pinrang dan lulus pada tahun 2009, lalu melanjutkan sekolah menengah pertama di SMP Negeri 1 Pinrang dan lulus pada tahun 2012, kemudian melanjutkan pendidikan di SMA Negeri 1 Pinrang dan lulus pada tahun 2015. Penulis melanjutkan pendidikan dan diterima di UIN Alauddin Makassar untuk program Strata I / S1 pada Jurusan Ilmu Komunikasi Fakultas Dakwah dan Komunikasi tahun 2015. Hingga menyelesaikan pendidikan di Fakultas Dakwah dan Komunikasi Jurusan Ilmu Komunikasi dan berfokus pada skripsi sebagai tugas akhir dalam memperoleh gelar sarjana pada September 2019.