

**PERANAN ISTRI NELAYAN DALAM MENINGKATKAN  
KESEJAHTERAAN KELUARGA DI DESA TAMALATE  
KECAMATAN GALESONG UTARA  
KABUPATEN TAKALAR**



**SKRIPSI**

**Diajukan Untuk Memenuhi Salah Satu Syarat Mencapai Gelar Sarjana Sosial  
Jurusan PMI/Konsentrasi Kesejahteraan Sosial  
Fakultas Dakwah dan Komunikasi  
UIN Alauddin Makassar**

**Oleh :**

**MUH. SUPARDI  
NIM : 50300113039**

**FAKULTAS DAKWAH DAN KOMUNIKASI  
UNIVERSITAS ISLAM NEGERI  
ALAUDDIN MAKASSAR**

**2017**

## PERNYATAAN KEASLIAN SKRIPSI

Mahasiswa yang bertanda tangan di bawah ini:

Nama : Muhammad Supardi  
NIM : 50300113039  
Tempat tanggal lahir : Sungguminasa, 10 Januari 1995  
Jurusan/konsentrasi : PMI/Kesejahteraan Sosial  
Fakultas : Dakwah dan Komunikasi  
Alamat : Karampuang Desa Moncobalang Kecamatan Barombong  
Kabupaten Gowa  
Judul : Peranan Istri Nelayan Dalam Meningkatkan Pendapatan  
Keluarga di Desa Tamalate Kecamatan Galesong Utara  
Kabupaten Takalar.

Menyatakan bahwa skripsi ini benar adalah hasil karya sendiri. Jika di kemudian hari terbukti bahwa skripsi ini merupakan duplikasi, tiruan, plagiat atau dibuat orang lain, sebagian atau seluruhnya, maka skripsi dan gelar yang diperoleh karenanya batal demi hukum.

Makassar, Juni 2017  
Penulis,

MUH. SUPARDI  
NIM: 50300113039

## PENGESAHAN SKRIPSI

Skripsi yang berjudul "Peran Istri Nelayan Dalam Meningkatkan Kesejahteraan Keluarga di Desa Tamalate Kecamatan Galesong Utara Kabupaten Takalar" yang disusun oleh Muh. Supardi NIM. 50300113039, Mahasiswa Jurusan PMI Konsentrasi Kesejahteraan Sosial pada Fakultas Dakwah dan Komunikasi Universitas Islam Negeri Alauddin Makassar, telah diuji dan dipertahankan dalam sidang munaqasyah yang diselenggarakan pada hari Jumat, Tanggal 18 Agustus 2017 M, dinyatakan telah dapat diterima sebagai salah satu syarat untuk memperoleh gelar Sarjana Sosial pada Fakultas Dakwah dan Komunikasi Jurusan PMI Konsentrasi Kesejahteraan Sosial.

Romang Polong, 18 Agustus 2017 M  
1437 H

### DEWAN PENGUJI

Ketua : Dra. St. Aisyah BM., M.Sos.I  
Sekretaris : Dr. Syamsuddin AB., S.Ag., M.Pd  
Munaqisy I : Dr. Syamsuddin AB., S.Ag., M.Pd  
Munaqisy II : Drs. H. Syakhrudin DN., M.Si  
Pembimbing I : Dr. Irwanti Said, M.Pd  
Pembimbing II : Dr. Sakaruddin, S.Sos., M.Si

(.....)  
(.....)  
(.....)  
(.....)  
(.....)  
(.....)

Diketahui oleh  
Dekan Fakultas Dakwah dan Komunikasi  
UIN Alauddin Makassar

Dr. H. Abd. Rasyid Masri, S.Ag., M.Pd., M.Si., MM  
NIP. 19690827 199603 1 004

## KATA PENGANTAR

بِسْمِ اللَّهِ الرَّحْمَنِ الرَّحِيمِ

Alhamdulillah-robil-‘alamin segala puji bagi Allah swt. Yang mengutus Rasul-Nya dengan petunjuk dan agama yang benar, untuk memenangkannya di atas segala agama, walaupun orang musyrik menyebar kebencian. Penulis bersaksi bahwa tidak ada Tuhan selain Allah swt. Dan bahwa Nabi Muhammad saw. Adalah utusan Allah swt. Yang senantiasa member petunjuk, sehingga penulis dapat menyelesaikan skripsi ini dengan judul “Peranan Istri Nelayan Dalam Meningkatkan Pendapatan Keluarga di Desa Tamalate Kecamatan Galesong Utara Kabupaten Takalar”. Skripsi ini disusun dalam rangka memenuhi salah satu syarat untuk meraih gelar sarjana S1 pada jurusan PMI/Kesejahteraan Sosial, Fakultas Dakwah dan Komunikasi Universitas Islam Negeri Alauddin Makassar.

Dalam penulisan skripsi ini, penulis mengalami berbagai rintangan dan tantangan karena keterbatasan penulis baik dari segi kemampuan ilmiah, waktu, biaya dan tenaga. Dengan komitmen yang kuat serta adanya petunjuk dan saran-saran dari berbagai pihak, semua rintangan dan tantangan dapat diminimalkan. Maka dari itu semua pihak yang telah memberikan bantuannya, penulis mengucapkan banyak terima kasih yang setulus-tulusnya kepada:

1. Rektor UIN Alauddin Makassar, Prof. Dr. H. Musafir Pabbabari, M.Si. Wakil Rektor I UIN Alauddin Makassar, Prof. Dr. Mardan, M.Ag, Wakil Rektor II UIN Alauddin Makassar, Prof. Dr. Lomba Sultan dan Wakil Rektor III UIN Alauddin Makassar Dr. Siti Aisyah Kara, MA. Phd.
2. Dekan Fakultas Dakwah dan Komunikasi UIN Alauddin Makassar, Dr. H. Abd. Rasyid Masri, S.Ag., M.Pd., M.Si., M.M., Wakil Dekan I, Dr.

Misbahuddin, M.Ag., Wakil Dekan II, Dr. Mahmuddin, M.Ag. dan Wakil Dekan III, Dr. NurSyamsiah, M.Pd.I.

3. Ketua Jurusan PMI/Kesejahteraan Sosial, Dra. ST. Aisyah BM., M.Sos.I. dan Dr. Syamsuddin AB., M.Pd selaku Sekretaris Jurusan PMI/Kesejahteraan Sosial Fakultas Dakwah dan Komunikasi UIN Alauddin, dengan rasa tulus memberikan arahan, motivasi dan nasehat selama penulis menempuh kuliah.
4. Dr. Irwanti Said, M.Pd selaku Pembimbing I, dan Dr. Sakaruddin, S.Sos., M.Si selaku Pembimbing II, yang telah meluangkan waktu, mengarahkan serta membimbing penulis saat konsultasi.
5. Dr. Syamsuddin AB, S.Ag., M.Pd selaku Munaqisy I, dan Drs. Syakhrudin. DN., M.Si selaku Munaqisy II, yang telah meluangkan waktu untuk mengoreksi dan mengarahkan penulis dalam penyempurnaan skripsi ini.
6. Seluruh Pengelola Perpustakaan dan staf Fakultas Dakwah dan Komunikasi UIN Alauddin atas kontribusinya kepada penulis dalam membantu menyediakan berbagai literature ilmiah.
7. Agung Lazuardi, S.Sos, Ayatullah Baharuddin, Milani Azis, dan Abil Arqam Suaib selaku teman dekat penulis yang selalu memberikan dukungan dan semangat. Penulis juga ucapkan banyak terima kasih kepada Hardianti Wulandari Ningsih Saputri yang telah banyak memberikan motivasi selama penyusunan skripsi ini.
8. Teman-teman jurusan PMI/Kesejahteraan Sosial angkatan 2013 yang sudah menjadi teman seperjuangan penulis selama kurang lebih 4 tahun menjalani kuliah bersama.



9. Penulis persembahkan karya ini kepada kedua orang tua tercinta Bapak Usman Dg. Ngerang dan Ibu Mummuati Dg. Bollo yang selalu member penulis nasehat, semangat kasih sayang, dan rasa tulus ikhlas membesarkan dan mendidik penulis dalam meraih pendidikan sehingga dapat menyelesaikan skripsi. Serta kepada saudara (i) penulis, Kakak Sumarni Usman dan Adik Muh. Akbar yang tidak henti-hentinya mencurahkan do'a, kasih sayang serta motivasinya sehingga penulis dapat menyelesaikan studi dengan baik.
10. Semua pihak yang tidak sempat penulis sebutkan satu persatu yang dengan rela membantu penulis baik secara moril maupun secara materil.

Kepada semua pihak yang telah memberikan bantuannya, tiada yang dapat penulis persembahkan selain do'a, semoga amal perbuatan yang telah diberikan kepada penulis bernilai ibadah dan pahala disisi Allah swt.dengan rendah hati penulis memohon maaf, sekaligus akan berusaha untuk memperbaiki jika dalam skripsi ini terdapat kesalahan dan kekurangan, baik secara substansi maupun secara metodologis.

Makassar, Juni 2017  
Penulis,

**MUH. SUPARDI**  
**NIM. 50300113039**

## DAFTAR ISI

PERNYATAAN KEASLIAN SKRIPSI.....	i
KATA PENGANTAR .....	ii-iv
DAFTAR ISI.....	v-vi
DAFTAR TABEL.....	vii
ABSTRAK .....	viii
BAB I PENDAHULUAN	
A. Latar Belakang .....	1
B. Fokus Penelitian dan Deskripsi Fokus .....	4
C. Rumusan Masalah .....	5
D. Kajian Pustaka/Penelitian Terdahulu .....	5
E. Tujuan dan Kegunaan Penelitian .....	7
BAB II TINJAUAN TEORETIS	
A. Teori Peran .....	9
B. Keluarga Nelayan.....	11
C. Konsep Masyarakat Nelayan.....	13
D. Faktor-Faktor Yang Mempengaruhi Usaha Nelayan .....	23
E. Adaptasi Nelayan .....	23
F. Wanita Nelayan.....	26
G. Peran Ibu Dalam Keluarga .....	29
H. Peran Istri Nelayan .....	31
I. Wanita Karir Dalam Perspektif Islam.....	33
BAB III METODOLOGI PENELITIAN	
A. Jenis dan Lokasi Penelitian .....	40
B. Pendekatan Penelitian .....	40
C. Sumber Data .....	41
D. Metode Pengumpulan Data .....	42
E. Instrumen Penelitian.....	43
F. Teknik Pengolahan dan Analisis Data .....	43

**BAB IV HASIL PENELITIAN**

- A. Profil Desa Tamalate Kecamatan Galesong Utara Kabupaten Takalar ..... 45
- B. Aktivitas Perekonomian Istri Nelayan Desa Tamalate Kecamatan Galesong Utara Kabupaten Takalar ..... 49
- C. Peran Istri Nelayan Terhadap Peningkatan Kesejahteraan Ekonomi Keluarga Desa Tamalate Kecamatan Galesong Utara Kabupaten Takalar..... 59

**BAB V PENUTUP**

- A. Kesimpulan ..... 69
- B. Implikasi Penelitian..... 70

**DAFTAR PUSTAKA** ..... 71

**LAMPIRAN**

**RIWAYAT HIDUP**





## DAFTAR TABEL

Tabel 1.1 : Jumlah Penduduk.....	46
Tabel 1.2 : Batas Wilayah.....	46
Tabel 1.3 : Luas Wilayah Menurut Penggunaan.....	46
Tabel 1.4 : Tingkat Pendidikan.....	47
Tabel 1.5 : Agama/Aliran Kepercayaan.....	48
Tabel 1.6 : Mata Pencaharian Pokok.....	48



## ABSTRAK

Nama : Muh. Supardi  
Nim : 50300113039  
Judul : Peranan Istri Nelayan Dalam Meningkatkan Kesejahteraan Keluarga Nelayan Di Desa Tamalate Kecamatan Galesong Utara Kabupaten Takalar

---

Skripsi ini berisi tentang aktivitas perekonomian dan kontribusi istri nelayan dalam meningkatkan kesejahteraan keluarga nelayan di Desa Tamalate Kecamatan Galesong Utara Kabupaten Takalar.

Penelitian ini mengemukakan dua rumusan masalah yaitu, pertama bagaimana aktivitas perekonomian apa saja yang dilakukan istri nelayan dalam meningkatkan kesejahteraan keluarga nelayan di Desa Tamalate Kecamatan Galesong Utara Kabupaten Takalar; dan yang kedua yaitu bagaimana kontribusi istri nelayan dalam meningkatkan kesejahteraan keluarga nelayan di Desa Tamalate Kecamatan Galesong Utara Kabupaten Takalar. Jenis penelitian ini bersifat kualitatif deskriptif dengan menggunakan beberapa informan untuk melakukan wawancara dan observasi. Sumber data yang digunakan adalah sumber primer yaitu informasi yang bersumber dari pengamatan langsung kelokasi penelitian dengan cara observasi dan wawancara. Sedangkan sumber sekunder yaitu data yang diperoleh dari dokumentasi atau studi kepustakaan untuk melengkapi data-data primer. Pengumpulan data yang dilakukan melalui observasi, wawancara dan dokumentasi.

Hasil penelitian ini menunjukkan bahwa aktivitas perekonomian istri nelayan di Desa Tamalate Kecamatan Galesong Utara Kabupaten Takalar merupakan serangkaian kegiatan ibu rumah tangga yang berkaitan dengan peningkatan ketahanan ekonomi keluarga guna mencapai kesejahteraan keluarga, dimana aktivitas tersebut dapat dilihat menjadi lima kategori, yaitu aktivitas usaha warung campuran, usaha warung makan, usaha kerajinan tangan (lap), berdagang ikan, dan berjualan kue.

Kontribusi perekonomian istri nelayan terhadap peningkatan ketahanan ekonomi keluarga di Desa Tamalate Kecamatan Galesong Utara Kabupaten Takalar adalah hasil dari serangkaian aktivitas perekonomian yang dilakukan terhadap peningkatan ketahanan ekonomi keluarga. Penghasilan dari usaha warung campuran, berkisar Rp. 200.000 hingga Rp. 250.000 dalam sehari; penghasilan dari usaha warung makan, melihat penghasilan yang didapatkan dalam sehari berkisar Rp. 300.000; penghasil dari kerajinan tangan berupa lap tangan dan kaki mencapai Rp. 450.000 dalam sehari; penghasil dari berdagang ikan berkisar Rp. 350.000 dalam sehari; dan penghasil dari berjualan kue berkisar Rp. 200.000. Dengan adanya usaha-usaha tersebut dapat memenuhi berbagai kebutuhan keluarga, seperti kebutuhan anak, kebutuhan dapur, dan lain-lain. Terlebih lagi jika ditambah dengan penghasilan dari suami.

# BAB I

## PENDAHULUAN

### **A. Latar Belakang**

Indonesia merupakan negara kepulauan terbesar di dunia terdiri dari 17.508 pulau, dimana antar pulau dipisahkan oleh perairan. Dengan kondisi geografis yang demikian, memiliki wilayah pantai sepanjang 81.000 km dan luas sekitar 3,1 juta km<sup>2</sup> atau 62% dari luas teritorialnya. Indonesia memiliki jumlah penduduk yang besar jumlahnya, dan sebagian besar penduduk Indonesia bermukim di wilayah tepi pantai. Oleh karena itu sebagian besar masyarakat Indonesia menggantungkan hidupnya kepada sumberdaya alam pesisir dan lautan.<sup>1</sup>

Masyarakat nelayan adalah kelompok masyarakat yang kehidupannya tergantung langsung pada hasil laut, baik dengan cara melakukan penangkapan ataupun budi daya. Mereka pada umumnya tinggal di pinggir pantai, sebuah lingkungan pemukiman yang dekat dengan lokasi kegiatannya.<sup>2</sup>

Pada saat ini setidaknya terdapat 2 juta rumah tangga menggantungkan hidupnya pada sektor perikanan. Dengan asumsi tiap rumah tangga nelayan memiliki 4 (empat) jiwa, maka sekurang-kurangnya terdapat 8 juta jiwa yang menggantungkan hidupnya sehari-hari pada sumber daya laut termasuk pesisir. Mereka pada umumnya mendiami daerah kepulauan, sepanjang pesisir termasuk danau dan sepanjang aliran sungai

Penduduk tersebut tidak seluruhnya menggantungkan hidupnya dari kegiatan menangkap ikan. Sebagian di antaranya bekerja dalam bidang lain seperti usaha pariwisata bahari, pengangkutan antar pulau, danau dan penyeberangan, pedagang perantara atau eceran hasil tangkapan nelayan, penjaga keamanan laut, penambangan lepas pantai dan usaha-usaha lainnya yang berhubungan dengan laut dan pesisir. Kondisi ini menjadi nelayan sebagai salah satu bagian dari anggota masyarakat yang mempunyai tingkat kesejahteraan paling rendah (*the*

---

<sup>1</sup>Kusnadi, "Akar Kemiskinan Nelayan" Yogyakarta; LKIS, 2004, hal.7

<sup>2</sup>Imron, "Pengembangan Ekonomi Nelayan dan Sistem Sosial Budaya" Gramedia: Jakarta, 2003

*poorest of the poor*). Dengan kata lain, masyarakat nelayan adalah masyarakat paling miskin dibanding anggota masyarakat subsisten lainnya.<sup>3</sup> Suatu ironi bagi sebuah Negara Maritim seperti Indonesia bahwa di tengah kekayaan laut yang begitu besar masyarakat nelayan merupakan golongan masyarakat yang paling miskin.<sup>4</sup>

Peran penting di bangsa kita, bahkan yang paling miris adalah kalau kita membaca Undang-undang sektor perikanan tradisional belum ditempatkan sebagai masyarakat maupun komunitas yang memiliki Undang-undang (UU) tentang perikanan yang disebut dengan nelayan adalah mereka yang menangkap ikan.<sup>5</sup> Padahal kalau kita pergi ke kampung nelayan bisa memperhatikan bagaimana seorang perempuan membantu suaminya memilih ikan dan menjual di pasar. Begitupula anak-anaknya bisa juga mengambil peran yang cukup penting di dalam kegiatan perikanan.

Sesuai dengan pemahaman bahwa nelayan tradisional dalam kehidupan sehari kalau hanya mengandalkan kegiatan menangkap ikan saja bisa dipastikan mereka tidak akan mendapatkan ekonomi yang cukup baik, apalagi dalam undang-undang perikanan lama (Undang-undang Nomor 31 Tahun 2004) sesungguhnya mengandung beberapa masalah, diantaranya adalah persoalan kepentingan nasional, sistem teritorial dan hak asasi nelayan, serta kesejahteraan nelayan dan masyarakat pesisir. Namun, masalah-masalah tersebut tidak terselesaikan di dalam Undang-undang perikanan paska revisi. Terbukti, persoalan perlindungan nelayan kecil tidak diatur dalam kebijakan perikanan yang baru ini. Terkait dengan nelayan kecil Undang-undang ini hanya mendefinisikan tanpa mencantumkan bagaimana mereka mesti dilindungi dan diberdayakan. Padahal nelayan kecil seharusnya dilindungi dan dipenuhi haknya, baik sebagai produsen pangan maupun sebagai kelompok masyarakat rentan.<sup>6</sup>

Sebagian besar masyarakat pesisir, baik langsung maupun tidak langsung menggantungkan kelangsungan hidupnya dari mengelola potensi sumber daya

---

<sup>3</sup>Kusnadi, "*Akar Kemiskinan Nelayan*" Yogyakarta; LKIS, 2004

<sup>4</sup>Laporan Kajian, 2012, Sumber: *sepakat.bappenas.go.id* (Diakses 09.00, 20 Maret 2017)

<sup>5</sup>Undang-Undang Dasar RI No. Tahun 2009

<sup>6</sup>Kusnadi, "*Filosofi Pemberdayaan Masyarakat Pesisir*" Humaniora: Bandung, 2006, hal. 3

kelautan seperti masyarakat lainnya, masyarakat nelayan menghadapi masalah seperti politik, sosial, dan kondisi ekonomi yang datang setiap saat.<sup>7</sup>

Menurut Widodo, sumber daya manusia dibidang perikanan umumnya masih lemah, kondisi ini digambarkan oleh struktur tenaga kerja dan tingkat pendidikan yang rendah. Rendahnya tingkat pendidikan nelayan cenderung menghambat proses alih teknologi dan keterampilan yang berdampak kepada kemampuan manajemen danskala usahanya. Akibatnya nelayan akan sulit keluar dari lingkaran masalah yang dihadapinya. Usaha yang paling strategi saat ini untuk meningkatkan kesejahteraan hidup nelayan adalah dengan mengembangkan usaha ekonomi perikanan dengan dan meningkatkan partisipasi masyarakat melalui peningkatan kualitas sumber daya manusianya. Tingkat pendapatan nelayan juga masih relatif rendah, karena usaha masih sangat dipengaruhi oleh musim. Mereka memperoleh pendapatan tinggi hanya pada musim tertentu saja. Sedangkan bulan merupakan bulan pengeklik. Untuk memenuhi kebutuhan sehari-hari, wanita keluarga nelayan (baik istri maupun anggota lain dari keluarga) sebagai dari keluarga nelayan yang ikut mencari nafkah sebagai tambahan penghasilan keluarga. Dalam rumah tangga nelayan untuk menambah pendapatan keluarga biasanya para wanita tersebut melakukan kegiatan lain yang dapat mendatangkan penghasilan tambahan.<sup>8</sup>

Akibat pertembangan di bidang ekonomi dan teknologi pelan-pelan partisipasi nelayan tenaga kerja wanita tanpa terkecuali wanita yang telah berumah tangga tampak mulai meningkat, wanita dapat dijadikan sumber daya ekonomi yang tidak kalah penting dibandingkan dengan pria, dan juga dapat memberikan sumbangan yang besar bagi kelangsungan ekonomi rumah tangga (keluarga).<sup>9</sup>

---

<sup>7</sup>Ferawati Motolu, "*Nelayan Andon di Desa Girisa Kec. Paguyaman Kab. Boalemo*". Skripsi: Prodi Sosiologi Fakultas Ilmu Sosial, Universitas Negeri Gorontalo. 2014, hal. 1

<sup>8</sup>Slamet Widodo, "*Peran Perempuan Dalam Sistem Rumah Tangga Nelayan*" Seminar Nasional: Ketahanan Pangan dan Energi, Fakultas Pertanian, Universitas Trunojoyo Madu, 2012, hal.5

<sup>9</sup>Suyanto, Agong, Hendrarso, Susanti, Emy. "*Wanita dari Subordinasi dan Marginalisasi Menuju ke Pemberdayaan*". Airlangga University Press: Surabaya, 1996, hal. 48

Kabupaten Takalar adalah sebuah Kabupaten di Provinsi Sulawesi Selatan, Indonesia. Ibu kotanya terletak di Pattalassang. Luas wilayah Kabupaten Takalar adalah sekitar 566,51 km<sup>2</sup>, dimana 240,88 km<sup>2</sup> diantaranya merupakan wilayah pesisir dengan panjang garis pantai sekitar 74 km.<sup>10</sup> Sehingga, menjadikan perikanan sebagai mata pencarian yang penting sekali bagi sebagian penduduknya.

Desa Tamalate merupakan desa pantai yang berada di wilayah Kecamatan Galesong Utara Kabupaten Takalar yang menjadikan perikanan sebagai pencaharian utama. Dimana sebagian besar penduduknya bekerja sebagai nelayan. Ketergantungan nelayan di Desa Tamalate terhadap hasil laut menjadi salah satu faktor yang menyebabkan perkembangan Desa Tamalate dan Desa lainnya dipesisir Kabupaten Takalar.

Wanita-wanita nelayan mempunyai potensi sebagai motor penggerak pemberdayaan masyarakat pantai. Jumlah wanita yang lebih banyak dari pada pria di daerah pesisir pantai khususnya di Desa Tamalate Kecamatan Galesong Utara Kabupaten Takalar merupakan potensi untuk meningkatkan pendapatan masyarakat nelayan. Dimana posisi wanita yang selama ini hanya berfungsi sebagai rumah tangga di tingkatakan sebagai pencari nafkah. Berdasarkan uraian tersebut, maka peneliti tertarik untuk meneliti mengenai “Peranan Ibu Rumah Tangga Nelayan Dalam Meningkatkan Pendapatan Keluarga Nelayan di Desa Tamalate Kecamatan Galesong Utara Kabupaten Takalar”

## **B. Fokus penelitian dan Deskripsi fokus**

### **1. Fokus Penelitian**

Fokus penelitian merupakan batasan penelitian agar jelas ruang lingkup yang akan diteliti. Olehnya itu pada penelitian ini, peneliti memfokuskan penelitiannya mengenai Peranan Ibu Rumah Tangga Nelayan Dalam Meningkatkan Pendapatan keluarga di Desa Tamalate Kecamatan Galesong Utara Kabupaten Takalar.

---

<sup>10</sup>Wilayah Administratif, Sumber: <http://www.takalarkab.go.id> (Diakses 09..00, 15 Maret 2017)



## 2. Deskripsi Fokus

Berdasarkan pada fokus penelitian diatas, maka dapat dideskripsikan bahwa penelitian ini dibatasi terhadap Peranan Ibu Rumah Tangga Nelayan Dalam Meningkatkan Pendapatan Keluarga Nelayan di Desa Tamalate Kecamatan Galesong Utara Kabupaten Takalar.

### **C. Rumusan Masalah**

Berdasarkan uraian latar belakang diatas, maka penulis merumuskan pokok permasalahan “Peranan Ibu Rumah Tangga Dalam Meningkatkan Pendapatan Keluarga Nelayan di Desa Tamalate Kecamatan Galesong Utara Kabupaten Takalar” yang kemudian terdapat sub-sub masalah sebagai berikut:

1. Bagaimana aktivitas ekonomi yang dilakukan oleh istri nelayandi Desa Tamalate Kecamatan Galesong Utara Kabupaten Takalar?
2. Bagaimana kontribusi peranistri nelayan terhadap peningkatan ketahanan ekonomi keluargadi Desa Tamalate Kecamatan Galesong Utara Kabupaten Takalar?

### **D. Kajian Pustaka/ Penelitian Terdahulu**

Adapun skripsi yang hampir sama dengan penelitian yang peneliti lakukan yaitu:

1. Asri Wahyu Widi Astuti (2005), dalam skripsinya yang berjudul “*Peranan Ibu Rumah Tangga Dalam Meningkatkan Kesejahteraan Keluarganya Kabupaten Tamanggung*”. Fakultas Ilmu Pendidikan Universitas Negeri Semarang. Hasil penelitian menunjukkan bahwa subjek penelitian sebagai pengurus rumah tangga dan juga membantu ekonomi keluarga dengan berdagang jambu biji meningkatkan kondisi sosial ekonomi keluarga mereka. Dengan kondisi sosial ekonomi yang meningkat, mereka dapat memenuhi kebutuhan hidup sehari-hari dan juga kebutuhan pendidikan anak. Hal tersebut meliputi pemenuhan kebutuhan keluarganya berupa sandang, pangan, dan papan, kesehatan, dan pendidikan anak. Faktor penghambat mereka dalam pemenuhan pendidikan anak yaitu pembagian

waktu antara pekerjaan dan mengurus keluarga, serta masalah ekonomi. Saran masalah yang diberikan sebagai berikut, untuk mengutamakan kebutuhan yang paling mendasar, mengelolah pembagian waktu untuk usaha dan untuk pendidikan anak, berusaha menyisihkan pendapatan untuk di tabung.

2. Anisa Sujarwati (2013), dalam skripsinya yang berjudul “*Peran Perempuan Dalam Perekonomian Rumah Tangga Di Dusun Pantong Kulon, Banjoraya, Kalibawang, Kulon Progo*”. Fakultas Ilmu Sosial dan Humaniora Universitas Islam Negeri Sunan Kalijaga Yogyakarta. Hasil dari penelitian tersebut terlihat bahwa peran perempuan sangat kuat, semangat para perempuan bekerja sangat besar walaupun dengan penghasilan sangat kecil. Perempuan pekerja gula merah dapat mengisi sektor-sektor penting dalam keluarga, yaitu sektor pendidikan, kesehatan, ekonomi, dan sosial. Upah yang minimum inilah yang dipergunakan perempuan untuk memenuhi sektor-sektor dalam mensejahterakan keluarganya. Dengan bekerjanya perempuan secara otomatis peran perempuan menjadi ganda, yaitu menjadi ibu rumah tangga dan sebagai perempuan pekerja. Sisi sosiologis dalam penelitian ini yaitu peran dan semangat bekerja para perempuan dalam mensejahterakan keluarga mereka. Peran yang dimana para perempuan secara otomatis mengabdikan kepada keluarga dan peran perempuan yang menghasilkan interaksi sosial kepada keluarga ataupun masyarakat. Peran perempuan dalam keluarga tidak dapat dipisahkan dengan masyarakat sekitar agar tercipta masyarakat yang harmonis.
3. Azmia Naufala Zahra (2015), dalam skripsinya yang berjudul “*Peran Ibu Rumah Tangga Dalam Meningkatkan Kesejahteraan Ekonomi Keluarga (Studi Kasus Di Kampung Pujokusuman RW 05 Yogyakarta)*”. Fakultas Dakwah dan Komunikasi, UIN Sunan Kalijaga. Hasil penelitian tersebut, yaitu peran rumah tangga dalam meningkatkan kesejahteraan ekonomi keluarga tidak hanya sebatas perannya di dalam ekonomi saja, namun mereka juga tetap menjalankan perannya sebagai istri, ibu, dan juga

anggota masyarakat. Peran-peran tersebut harus bisa mereka bagi agar terjadi keseimbangan sehingga terwujud suatu kesejahteraan keluarga. Kendala-kendala yang muncul akibat peran sebagai ibu rumah tangga dan juga bekerja hanya terkendala pada waktu dan anak mereka, sehingga bagaimanapun Ibu Rumah Tangga ini harus bisa manajemen waktu agar semua urusan rumah tangga maupun bekerja dapat berjalan dengan baik.

### ***E. Tujuan dan Kegunaan Penelitian***

Dalam rangka mengarahkan rencana pelaksanaan penelitian dan mengungkapkan masalah yang dikemukakan pada pembahasan pendahuluan, maka tujuan dan kegunaan penelitian ini sebagai berikut:

1. Tujuan Penelitian
  - a) Untuk mengetahui aktivitas ekonomi ibu rumah tangga di Desa Tamalate Kecamatan Galesong Utara Kabupaten Takalar.
  - b) Untuk mengetahui bagaimana kontribusi ekonomi ibu rumah tangga terhadap peningkatan ketahanan ekonomi di Desa Tamalate Kecamatan Galesong Utara Kabupaten Takalar.
2. Kegunaan Penelitian
  - a) Manfaat teoritis  
Penelitian ini diharapkan dapat memberikan tambahan pengetahuan dan teori mengenai pendidikan Luar Sekolah tentang peran ibu dalam meningkatkan pendapatan keluarga.
  - b) Manfaat Praktisi
    - 1) Memberikan masukan bagi para ibu rumah tangga tentang peranannya dalam meningkatkan pendapatan keluarga.
    - 2) Memberi masukan bagi para ibu rumah tangga mengenai kendala yang dihadapi dalam meningkatkan pendapatan keluarga.
  - c) Manfaat Ilmiah
    - 1) Sebagai bahan referensi dan informasi bagi penelitian lain yang berminat mengkaji peranan ibu rumah tangga nelayan dalam

meningkatkan pendapatan keluarga nelayan di Desa Tamalate Kecamatan Galesong Utara Kabupaten Takalar.

- 2) Hasil penelitian diharapkan dapat menjadi bahan yang berguna bagi pengembangan ilmu pengetahuan khususnya Ilmu Kesejahteraan Sosial dan dapat menjadi sumbangan terutama bagi yang berminat terhadap peranan ibu rumah tangga nelayan dalam meningkatkan pendapatan keluarga nelayan di Desa Tamalate Kecamatan Galesong Utara Kabupaten Takalar.

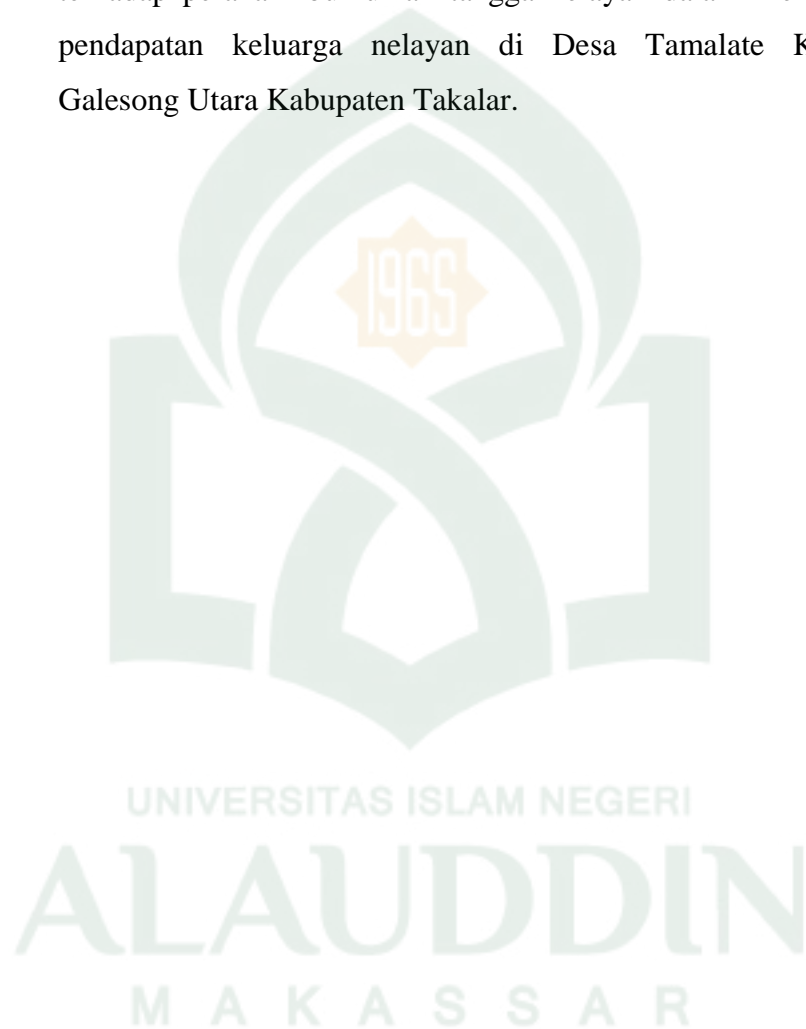

## BAB II

### TINJAUAN TEORITIS

#### A. Teori Peran

Teori peran telah banyak dikemukakan oleh para ahli, diantaranya adalah sebagai berikut:

1. Teori peran (*role theory*) adalah teori yang merupakan perpaduan berbagai teori, orientasi, maupun disiplin ilmu. Istilah “peran” diambil dari dunia teater. Dalam teater, seseorang aktor harus bermain sebagai seorang tokoh tertentu dan dalam posisinya sebagai tokoh itu ia diharapkan untuk berperilaku secara tertentu. Selain itu, peranan atau role juga memiliki beberapa bagian, yaitu:
  - a. Peranan nyata (*anacted role*) adalah suatu cara yang betul-betul dijalankan seseorang dalam menjalankan suatu peranan.
  - b. Peranan yang dianjurkan (*prescribed role*) adalah cara yang diharapkan masyarakat dari kita dalam menjalankan peranan tertentu.
  - c. Konflik peranan (*role conflict*) adalah suatu kondisi yang dialami seseorang yang menduduki suatu status atau lebih yang menuntut harapan dan tujuan peranan yang saling bertentangan satu sama lain.
  - d. Kesenjangan Peranan (*role distance*) adalah Pelaksanaan Peranan secara emosional
  - e. Model peranan (*role model*) adalah seseorang yang tingkah lakunya kita contoh, tiru, diikuti.
  - f. Rangkaian atau lingkup peranan (*role set*) adalah hubungan seseorang dengan individu lainnya pada saat dia sedang menjalankan perannya.
  - g. Ketegangan peranan (*role strain*) adalah kondisi yang timbul bila seseorang mengalami kesulitan dalam memenuhi harapan atau tujuan peranan yang dijalankan dikarenakan adanya ketidakserasian yang bertentangan satu sama lain.<sup>1</sup>

---

<sup>1</sup>Bruce, J. Cohen, “*Sosiologi; Suatu Pengantar*” Rineka Cipta: Jakarta, 1992, hal. 29

2. Pendapat lain dikemukakan oleh Livinson yang dikutip oleh Soerjono Soekanto bahwa:
  - a. Peranan meliputi norma–norma yang diungkapkan dengan posisi atau tempat seseorang dalam masyarakat,
  - b. Peranan adalah suatu konsep tentang apa yang dilakukan oleh individu dalam masyarakat sebagai organisasi, dan
  - c. Peranan juga dapat dikatakan sebagai perilaku individu yang penting sebagai struktur sosial masyarakat.
3. Pendapat lain, Alvin L. Bertran yang diterjemahkan oleh Soeleman B. Taneko bahwa peranan adalah pola tingkah laku yang diharapkan dari orang yang memangku status atau kedudukan tertentu.<sup>2</sup>

Berdasarkan pendapat para ahli diatas dapat disimpulkan bahwa peranan merupakan aspek dinamis berupa tindakan atau perilaku yang dilaksanakan oleh orang atau badan atau lembaga yang menempati atau mengaku suatu posisi dalam sistem sosial. Peranan ditentukan oleh norma-norma dalam masyarakat, dimana masyarakat diwajibkan untuk melakukan hal-hal yang diharapkan dalam pekerjaan, keluarga dan dalam peranan-peranan yang lain.

Peran berarti laku, bertindak. Didalam kamus besar bahasa Indonesia peran ialah perangkat tingkah laku yang diharapkan dimiliki oleh orang yang berkedudukan di masyarakat.<sup>3</sup> Sedangkan makna peran yang dijelaskan dalam Status, Kedudukan dan Peran dalam masyarakat, dapat dijelaskan melalui beberapa cara, yaitu :

1. Penjelasan histories. Konsep peran semula dipinjam dari kalangan yang memiliki hubungan erat dengan drama atau teater yang hidup subur pada zaman Yunani kuno atau Romawi. Dalam hal ini, peran berarti karakter yang disandang atau dibawakan oleh seorang aktor dalam sebuah pentas dengan lakon tertentu.

---

<sup>2</sup>Soleman B, Taneko, “*Konsepsi System Sosial Dan System Sosial Indonesia*”. Fajar Agung: Jakarta, 1986, hal. 220

<sup>3</sup>E.St Harahap, dkk, “*Kamus Besar Bahasa Indonesia*”. Balai Pustaka: Bandung, 2007, hal. 854



2. Pengertian peran menurut ilmu sosial. Peran dalam ilmu sosial Peran dalam ilmu sosial berarti suatu fungsi yang dibawakan seseorang ketika menduduki jabatan tertentu, seseorang dapat memainkan fungsinya karena posisi yang didudukinya tersebut.<sup>4</sup>

## **B. Keluarga Nelayan**

### **1. Definisi Keluarga**

Keluarga nelayan merupakan paduan dari dua kata ‘keluarga’ dan ‘nelayan’, agar lebih jelas penulis akan memberikan pengertian dari masing-masing kata tersebut kemudian arti secara keseluruhan.

Dalam Kamus Besar Bahasa Indonesia disebutkan, keluarga adalah ibu bapak dengan anak-anaknya, satuan kekerabatan yang sangat mendasar di masyarakat. Keluarga merupakan sebuah institusi terkecil di dalam masyarakat yang berfungsi sebagai wahana untuk mewujudkan kehidupan yang tentram, aman, damai dan sejahtera dalam suasana cinta dan kasih sayang diantara anggotanya. Juga bisa diartikan suatu ikatan hidup yang didasarkan karena terjadinya perkawinan, juga bisa disebabkan karena persusuan atau muncul perilaku pengasuhan.<sup>5</sup>

Keluarga adalah lembaga sosial resmi yang terbentuk setelah adanya perkawinan. Menurut pasal 1 Undang-undang perkawinan Nomor 1 Tahun 1974, menjelaskan bahwa perkawinan adalah ikatan lahir batin antara seorang pria dan seorang wanita sebagai suami istri dengan tujuan membentuk keluarga yang bahagia dan sejahtera berdasarkan Ketuhanan Yang Maha Esa. Keluarga merupakan kelompok primer yang paling penting didalam masyarakat, sebuah grup yang terbentuk dari hubungan laki-laki dan wanita, hubungan ini sedikit banyak berlangsung lama untuk menciptakan dan membesarkan anak-anak. Jadi keluarga dalam bentuk yang murni merupakan satu-kesatuan sosial yang

---

<sup>4</sup>Syaiful Bahri Djamarah& Aswan Zain, “*Strategi Belajar Mengajar*”. Rineka Cipta: Jakarta 1997, hal. 31

<sup>5</sup>Mufidah Ch, “*Psikologi Keluarga Islam Berwawasan Gender*”. UIN-Malang Press: Malang, 2008, hal. .37

mempunyai sifat-sifat tertentu yang sama, dimana saja dalam satuan masyarakat manusia.

Menurut pandangan sosiologi, keluarga dalam arti luas meliputi semua pihak yang mempunyai hubungan darah dan atau keturunan, sedangkan dalam arti sempit keluarga meliputi orang tua dengan anak-anaknya.<sup>6</sup> Dari penjelasan tersebut dapat disimpulkan bahwa yang dimaksud dengan keluarga adalah kesatuan unsur terkecil dalam masyarakat yang terdiri dari bapak, ibu dan beberapa anak. Masing-masing unsur tersebut mempunyai peranan penting dalam membina dan menegakkan keluarga, sehingga bila salah satu unsur tersebut hilang maka keluarga tersebut akan guncang atau kurang seimbang.

Nelayan dalam Ensiklopedia Indonesia digolongkan sebagai pekerja, yaitu orang-orang yang secara aktif melakukan kegiatan menangkap ikan, baik secara langsung maupun tidak langsung sebagai mata pencahariannya. Dalam kamus Besar Bahasa Indonesia pengertian nelayan adalah orang yang mata pencaharian utama dan usahanya menangkap ikan dilaut.<sup>7</sup>

Dari beberapa definisi keluarga dan definisi nelayan yang telah diuraikan diatas dapat ditarik suatu pengertian, bahwa keluarga nelayan didefinisikan sebagai keluarga yang mata pencaharian pokoknya sebagai penangkap ikan di laut, dan biasanya mereka tinggal di daerah pesisir pantai atau tidak jauh dari bibir pantai.

Keluarga nelayan adalah mereka yang secara aktif melakukan pekerjaan dalam operasi penangkapan ikan/binatang air/tanaman, mereka yang hanya melakukan pekerjaan seperti membuat jaring, mengangkut alat-alat/perlengkapan kedalam perahu/kapal, mengangkut ikan dari perahu/kapal tidak dimasukkan sebagai nelayan. Tetapi ahli mesin, juru masak yang bekerja diatas kapal dimasukkan kedalam nelayan.<sup>8</sup> Laut menjadi lahan hidup yang paling utama bagi keluarga nelayan. Sumber daya ekonomi perikanan merupakan sumber daya utama

---

<sup>6</sup>Jalaluddin Rakhmat, "*Keluarga Muslim dalam Masyarakat Moderen*". Rosdakarya: Bandung, 1994, hal. 20

<sup>7</sup>Departemen Pendidikan dan Kebudayaan, "*Kamus Besar Bahasa Indonesia*", hal. 612

<sup>8</sup>Raharjo Prianto, "*Nelayan Nusantara Sebuah Falsafah Kehidupan*", hal. 54

dalam menggerakkan roda ekonomi dan perdagangan keluarga nelayan. Produksi perikanan laut yang dihasilkan oleh nelayan menentukan kehadiran sektor pekerjaan lain yang menunjang komunitas nelayan tersebut, seperti pengolahan hasil tangkapan perikanan, pembuatan alat-alat tangkap, jasa angkutan dan perbengkelan serta toko yang menjual berbagai kebutuhan nelayan seperti kebutuhan kerja dan kebutuhan rumah tangga nelayan.

Pada umumnya pesisir pantai selatan di Indonesia dihuni oleh nelayan tradisional dan nelayan buruh atau nelayan pekerja. Nelayan tradisional yang menggunakan alat-alat penangkapan tradisional mendapatkan hasil perikanan yang fluktuatif dan tidak pasti. Pasang surut produksi perikanan berpengaruh besar terhadap dinamika ekonomi dan perdagangan keluarga nelayan.

Keluarga nelayan adalah keluarga yang mempunyai karakteristik berbeda dari keluarga/masyarakat lainnya. Sifat komunalismenya mereka sangat tinggi. Dalam bekerja mereka harus menghadapi ganasnya ombak dan cuaca laut, tinggal sehari-hari di laut agar mendapatkan banyak ikan. Pemukiman mereka berkelompok dan biasanya kumuh. Selain itu tidak sedikit juga anak nelayan yang tidak bersekolah, karena harus membantu di laut. Seluruh anggota keluarga nelayan dikerahkan untuk melakukan berbagai aktifitas untuk menghasilkan uang dalam usaha mempertahankan kelangsungan hidupnya. Ada pembagian tugas yang dilakukan keluarga nelayan bagi anggotanya berdasarkan tugas pokok dan fungsinya serta berdasarkan jenis kelamin. Nelayan laki-laki mencari ikan di laut atau membeli ikan dan menjual produknya, sedangkan perempuan melakukan pengolahan ikan (ikan asin, pindang, dan terasi). Unit usaha nelayan yang besar dikelola laki-laki, namun sebaliknya unit usaha kecil dikelola perempuan sebagai bentuk strategi mereka untuk mempertahankan hidup.

### ***C. Konsep Masyarakat Nelayan***

#### **1. Pengertian Masyarakat Nelayan**

Masyarakat nelayan adalah suatu kelompok masyarakat yang kehidupannya tergantung langsung pada hasil laut, baik dengan cara melakukan penangkapan ataupun budi daya. Mereka pada umumnya tinggal di pinggir pantai,

sebuah lingkungan pemukiman yang dekat dengan lokasi kegiatannya.<sup>9</sup> Secara geografis, masyarakat nelayan adalah masyarakat yang hidup, tumbuh dan berkembang di kawasan pesisir, yakni suatu kawasan transisi antara wilayah darat dan laut.<sup>10</sup>

Komunitas nelayan adalah kelompok orang yang bermata pencaharian hasil laut dan tinggal di desa-desa atau pesisir. Ciri komunitas nelayan dapat dilihat dari berbagai segi, sebagai berikut:

- a. Dari segi mata pencaharian. Nelayan adalah mereka yang segala aktivitasnya berkaitan dengan lingkungan laut dan pesisir. Atau mereka yang menjadikan perikanan sebagai mata pencaharian.
- b. Dari segi cara hidup. Komunitas nelayan adalah komunitas gotong royong, kebutuhan gotong royong dan tolong menolong terasa sangat penting pada saat untuk mengatasi keadaan yang menuntut pengeluaran biaya besar dan pengerahan tenaga yang banyak. Seperti saat berlayar. Membangun rumah atau tanggul penahan gelombang di sekitar desa.
- c. Dari segi keterampilan. Meskipun pekerjaan nelayan adalah pekerjaan berat namun pada umumnya mereka hanya memiliki ketrampilan sederhana. Kebanyakan mereka bekerja sebagai nelayan adalah profesi yang diturunkan oleh orang tua. Bukan yang dipelajari secara profesional.<sup>11</sup>

## 2. Penggolongan Masyarakat Nelayan

Pada dasarnya kelompok masyarakat nelayan memiliki beberapa perbedaan dalam karakteristik sosial. Perbedaan tersebut dapat dilihat pada kelompok umur, pendidikan, status sosial dan kepercayaan. Dalam satu kelompok nelayan sering juga ditemukan perbedaan kohesi internal, dalam pengertian

---

<sup>9</sup> Imron, *"Pengembangan Ekonomi Nelayan dan Sistem Sosial Budaya"*, Gramedia: Jakarta, 2003

<sup>10</sup> Kusnadi, *"Mengatasi Kemiskinan Nelayan Jawa Timur, Pendekatan terintegrasi"*, Pembaharuan: Yogyakarta, 2004

<sup>11</sup> Sastrawidjaya. *"Nelayan dan Kemiskinan"*, Pradnya Paramita: Jakarta, 2002

hubungan sesama nelayan maupun hubungan bermasyarakat Townsley Charles membagi kelompok nelayan dalam empat kelompok yaitu:<sup>12</sup>

- a. Nelayan subsisten (*subsistence fishers*), yaitu nelayan yang menangkap ikan hanya untuk memenuhi kebutuhan sendiri.
- b. Nelayan asli (*native/indigenous/aboriginal fishers*), yaitu nelayan yang sedikit banyak memiliki karakter yang sama dengan kelompok pertama, namun memiliki juga hak untuk melakukan aktivitas secara komersial walaupun dalam skala yang sangat kecil.
- c. Nelayan rekreasi (*recreational/sport fishers*), yaitu orang-orang yang secara prinsip melakukan kegiatan penangkapan hanya sekedar untuk kesenangan atau berolahraga, dan
- d. Nelayan komersial (*commercial fishers*), yaitu mereka yang menangkap ikan untuk tujuan komersial atau dipasarkan baik untuk pasar domestik maupun pasar ekspor. Kelompok nelayan inidibagi dua, yaitu nelayan skala kecil dan skala besar.

### 3. Posisi Nelayan dalam Masyarakat Pesisir

Dalam perspektif stratifikasi sosial ekonomi, masyarakat pesisir bukanlah masyarakat yang homogen. Masyarakat pesisir terbentuk oleh kelompok-kelompok sosial yang beragam dilihat dari aspek interaksi masyarakat dengan sumberdaya ekonomi yang tersedia di kawasan pesisir, masyarakat pesisir terkelompok sebagai berikut:

- a. Pemanfaat langsung sumber daya lingkungan, seperti nelayan, pembudidaya ikan di perairan pantai (dengan jaring apung atau karamba), pembudidaya rumput laut/mutiara, dan petambak.
- b. Pengolah hasil ikan atau hasil laut lainnya, seperti pemindang, pengering ikan, pengasap, pengusaha terasi/kerupuk, ikan/tepung ikan, dan sebagainya;

---

<sup>12</sup>Widodo ,J dan Suadi. “*Pengelolaan Sumberdaya Perikanan Laut*”, University Press: Gadjah Mada, 2006

- c. Penunjang kegiatan ekonomi perikanan, seperti pemilik toko atau warung, pemilik bengkel (montir dan las), pengusaha angkutan, tukang perahu dan buruh kasar (manol).<sup>13</sup>

Karena masyarakat nelayan merupakan unsur sosial yang sangat penting dalam struktur masyarakat pesisir, maka kebudayaan yang mereka miliki mewarnai karakteristik kebudayaan atau perilaku sosial budaya masyarakat pesisir secara umum. Karakteristik yang menjadi ciri-ciri sosial budaya masyarakat nelayan adalah sebagai berikut: memiliki struktur relasi patron-klien yang sangat kuat, etos kerja tinggi, memanfaatkan kemampuan diri dan adaptasi optimal, kompetitif dan berorientasi prestasi, apresiatif terhadap keahlian, kekayaan dan kesuksesan hidup, terbuka dan ekspresif, solidaritas sosial tinggi, sistem pembagian kerja berbasis seks (laut menjadi ranah laki-laki dan darat adalah ranah kaum perempuan), dan berperilaku “*konsumtif*”.<sup>14</sup>

#### 4. Kemiskinan Nelayan

Kemiskinan adalah suatu konsep yang cair, serba tidak pasti dan bersifat multi dimensional. Disebut cair karena kemiskinan bias bermakna subjektif, tetapi sekaligus juga bermakna objektif. Secara objektif bias saja masyarakat tidak dapat dikatakan miskin karena pendapatannya sudah berada diatas batas garis kemiskinan, yang oleh sementara ahli di ukur menurut standar kebutuhan pokok berdasarkan atas kebutuhan beras dan gizi. Akan tetapi, apa yang tampak secara objektif tidak miskin itu, bisa saja dirasakan sebagai kemiskinan oleh pelakunya karena adanya perasaan tidak mampu memenuhi kebutuhan ekonominya atau bahkan dengan membandingkan dengan kondisi yang dialami oleh orang lain yang pendapatnya lebih tinggi darinya.<sup>15</sup>

Begitu banyak pengertian tentang kemiskinan, tetapi secara umum dapat dikatakan bahwa istilah kemiskinan selalu menunjuk pada sebuah kondisi yang serba kekurangan. Dalam kaitan itu, kondisi serba kekurangan bisa saja diukur

---

<sup>13</sup> Kusndi, “*Mengatasi Kemiskinan nelayan Jawa Timur, Pendekatan Terintegrasi*”, Pembaharuan, Yogyakarta, 2004

<sup>14</sup> Kusnadi, “*Nelayan: Strategi Adaptasi dan Jaringan Sosial*”, Humaniora Utama Press: Bandung, 2000

<sup>15</sup> Imron, “*Pengembangan Ekonomi Nelayan dan Sistem Sosial Budaya*”, Gramedia: Jakarta, 2003



secara objektif, dirasakan secara subjektif, atau secara relative didasarkan pada perbandingan dengan orang lain sehingga melahirkan pandangan objektif, subjektif dan relatif tentang kemiskinan. Selain itu, kondisi serba kekurangan juga bukan hanya dilihat dari sisi ekonomi, tetapi juga dari sisi sosial budaya.<sup>16</sup>

#### 5. Ruang Lingkup Kemiskinan Nelayan

Dari segi kepemilikan alat tangkap, nelayan dapat dibedakan dalam tiga kelompok yaitu nelayan buruh, nelayan juragan dan nelayan perorangan. Dari ketiga kelompok tersebut, pada umumnya nelayan juragan tidak miskin. Kemiskinan nelayan cenderung dialami oleh nelayan perorangan dan buruh nelayan. Karena kedua jenis kelompok itu jumlahnya mayoritas, citra tentang kemiskinan melekat pada kehidupan nelayan.

Dilihat dari lingkungannya, kemiskinan nelayan terdiri atas kemiskinan keluarga. Kemiskinan prasarana dapat diindikasikan pada ketersediaan prasarana fisik di desa-desa nelayan, yang pada umumnya masih sangat minim seperti tidak tersedianya air bersih, jauh dari pasar dan tidak adanya akses untuk mendapatkan bahan bakar yang sesuai dengan harga standar. Kemiskinan prasarana itu secara tidak langsung juga memiliki andil bagi munculnya kemiskinan keluarga. Misalnya, tidak tersedianya air bersih akan memaksa keluarga untuk mengeluarkan uang untuk membeli air bersih yang berarti mengurangi pendapatan mereka. Kemiskinan prasarana juga dapat mengakibatkan keluarga yang berada di garis kemiskinan (*near poor*) bisa merosot ke dalam kelompok keluarga miskin.

Sesungguhnya ada dua hal utama yang terkandung dalam kemiskinan, yaitu kerentanan dan ketidakberdayaan. Dengan kesulitan untuk menghadapi situasi darurat. Ini dapat dilihat pada nelayan perorangan, misalnya mengalami kesulitan untuk membeli bahan bakar untuk keperluan melaut. Hal ini disebabkan sebelumnya tidak ada hasil tangkapan yang bias dijual dan tidak ada dana cadangan yang dapat digunakan untuk keperluan yang mendesak. Hal yang sama juga dialami oleh nelayan buruh, mereka merasa tidak berdaya di hadapan para

---

<sup>16</sup> Mulyadi, "Ekonomi Kelautan", RajaGrafindo Persada: Jakarta, 2005, hal. 47

juragan yang telah mempekerjakan, meskipun bagi hasil yang diterimanya dirasakan adil.<sup>17</sup>

#### 6. Pengembangan Masyarakat Nelayan dan Desa Pantai

Pembangunan masyarakat nelayan dan desa pantai tidak bisa lepas dari pembangunan masyarakat desa pada umumnya. Strategi pada pembangunan masyarakat desa harus diterapkan juga pada pembangunan masyarakat pantai, yaitu membantu masyarakat untuk dapat membangun dan berkembang atas kemampuan dan kekuatan sendiri, dengan mendasarkan pada pengembangan potensi alam lingkungan desa. Kebijakan yang digariskan di dalam melaksanakan pembangunan masyarakat desa meliputi beberapa hal:<sup>18</sup>

- a. Program pembangunan masyarakat desa diarahkan untuk mencegah dan meniadakan kemiskinan dan kesengsaraan yang dapat terjadi di kalangan masyarakat. Untuk itu perlu selalu dilakukan usaha-usaha untuk memenuhi kebutuhan dasar, kebutuhan hidup minimum, sehingga dengan terpenuhinya kebutuhan ini akan dapat mendorong masyarakat desa untuk selanjutnya tumbuh dan berkembang dengan kekuatan sendiri/ mandiri.
- b. Mendorong dan meningkatkan aktivitas, kreatifitas, prestasi dan partisipasi masyarakat dalam pembangunan.
- c. Di dalam usaha menghapus kemiskinan di kalangan masyarakat perlu diusahakan peningkatan sumber daya alam, swadaya serta produktivitas masyarakat guna dapat menciptakan kehidupan ekonomi yang berdampak pada penciptaan lapangan kerja dan peningkatan pendapatan dan taraf hidup masyarakat.
- d. Meningkatkan dan memanfaatkan peranan lembaga-lembaga masyarakat yang berfungsi sebagai wadah partisipasi masyarakat dalam pembangunan.

---

<sup>17</sup>Mulyadi, "*Ekonomi Kelautan*", RajaGrafindo Persada: Jakarta, 2005, hal. 48

<sup>18</sup>Mulyadi, "*Ekonomi Kelautan*", RajaGrafindo Persada: Jakarta, 2005, hal. 126

- e. Pembangunan desa diarahkan untuk lebih mengutamakan desa dengan masyarakat yang relatif miskin, masyarakat terpencil, masyarakat di wilayah kritis, wilayah pantai, kepulauan perbatasan, dan sebagainya.

Untuk meningkatkan pendapatan agar kesejahteraan masyarakat pantai meningkat perlu usaha-usaha untuk menghadapi permasalahan yang dihadapi. Permasalahan masyarakat pantai memang kompleks baik masalah penduduk/sumber daya manusia, permasalahan alam daratan maupun masalah perairan sebagai lahan masyarakat mencari nafkah.

Di dalam pembangunan masyarakat, desa pantai sesuai sifat, situasi dan kondisi yang ada, ditemukan beberapa permasalahan sebagai berikut:<sup>19</sup>

- a. Desa pantai pada umumnya terisolasi.
- b. Sarana pelayanan dasar termasuk prasarana fisik masih terbatas.
- c. Kondisi lingkungan kurang terpelihara sehingga kurang memenuhi persyaratan kesehatan.
- d. Air bersih dan sanitasi jauh dari mencukupi.
- e. Keadaan perumahan umumnya masih jauh dari layak huni.
- f. Keterampilan yang dimiliki penduduk umumnya terbatas pada masalah penangkapan ikan sehingga kurang mendukung diversifikasi kegiatan.
- g. Pendapatan penduduk rendah karena teknologi yang dimiliki tidak mendukung penangkapan ikan dalam skala besar.
- h. Peralatan yang dimiliki terbatas pada perahu dayung dan jala saja sehingga hasil tangkapannya pun kecil/sedikit.
- i. Permasalahan modal karena langkanya lembaga keuangan/kredit yang melayani atau berada di desa-desa pantai mempersulit usaha pengembangan.
- j. Waktu dan tenaga yang tersita untuk kegiatan penangkapan ikan cukup besar sehingga kurang mempunyai kesempatan untuk mencari usaha tambahan maupun memperhatikan keluarga (sore pergi ke laut, pagi-pagi kembali mendarat, siang hari dipakai istirahat mengembalikan

---

<sup>19</sup> Mulyadi, Ekonomi Kelautan, (Jakarta; PT. RajaGrafindo Persada 2005) , hal. 128

tenaga dan menyiapkan diri beserta alat-alat kerja untuk menghadapi tugas ke laut sorenya).

- k. Kurang pengetahuan tentang pengelolaan kehidupan ikan maupun siklus hidup biota laut, sehingga pencarian tempat-tepat ikan berkumpul, jenis- jenis ikan dan lain-lain hanya berdasarkan pengalaman dan instink saja.
- l. Pada umumnya keadaan lingkungan alam sekitar pantai kurang mendukung usaha pengembangan kegiatan pertanian.
- m. Karena kurun waktu senggang, umumnya mereka kurang bergaul, kekeluargaan lemah dan kurang perhatian pada pengembangan lembaga-lembaga masyarakat di desa maupun dalam pembangunan desanya.
- n. Kegiatan ekonomi masyarakat, umumnya masih tradisional terbatas pada satu produk saja yaitu ikan.

Dalam pelaksanaan pembangunan masyarakat pantai perlu diprioritaskan usaha-usaha peningkatan pendapatan melalui hal-hal berikut:<sup>20</sup>

- a. Tunjangan modal. Kepada masyarakat pantai perlu diusahakan tunjangan modal dalam bentuk pemberian bantuan kredit lunak dengan prosedur yang sederhana dan mudah, misalnya melalui koperasi nelayan atau dengan bantuandana bergulir (*revolving fund*). Untuk mekanisme dana bergulir perlu dikembangkan melalui LKMD dengan membentuk kelompok usaha bersama masyarakat nelayan. Tentunya bagi mereka perlu didahului pelatihan manajemen.
- b. Usaha pelatihan dan supervisi. Dalam rangka meningkatkan pengetahuan, keterampilan, kemampuan para penduduk masyarakat nelayan perlu usaha pelatihan yang meliputi: manajemen perikanan, pengolahan/pengawetan, pengetahuan tentang siklus kehidupan ikan, pengelolaan lingkungan hidup, dan lain sebagainya.
- c. Untuk meningkatkan produksi perlu diperkenalkan berproduksi seperti motorisasi perahu agar jangkauan lebih jauh ke tengah laut, teknik

---

<sup>20</sup> Mulyadi, Ekonomi Kelautan, (Jakarta; PT. RajaGrafindo Persada 2005), hal. 129

pengenalan berkumpulnya ikan, penggunaan jala yang memadai, teknologi pengolahan dan pengawetan ikan, dan sebagainya.

- d. Pemantauan organisasi masyarakat yang ada agar dapat berfungsi sebagaimana yang diharapkan, seperti LKMD, PKK, koperasi, dan sebagainya. Kelima, peningkatan perbaikan lingkungan hidup. Usaha-usaha pemberdayaan ekonomi masyarakat pesisir ini termasuk juga usaha-usaha untuk mencegah atau mengurangi perusakan pantai. Lingkungan hidup di desa-desa pantai cukup memperhatikan. Langkanya air bersih dan sanitasi yang baik, perumahan, transportasi/komunikasi, penerangan/listrik dan sebagainya menyebabkan lingkungan yang kurang sehat.

Di dalam mengelola sumber daya wilayah pesisir dan lautan perlu dilakukan beberapa langkah sebagai berikut:<sup>21</sup>

- a. Pemanfaatan sumber daya laut dan pesisir harus diterjemahkan dalam program kegiatan.
- b. Kegiatan dan program pelatihan wilayah pesisir dan lautan perlu diarahkan untuk memenuhi tujuan: menjawab tantangan dan permasalahan jangka pendek dan pengembangan ilmu dan teknologi kelautan.
- c. Ruang lingkup penelitian di laut dan pesisir bersifat luas dan kompleks.
- d. Perlu tahapan dalam pendidikan kelautan antara lain peningkatan minat terhadap wilayah pesisir dan lautan bagi siswa dan generasi muda, pengembangan bertahap program pendidikan dan pelatihan, dan penyediaan lapangan kerja yang sesuai dengan kebutuhan.
- e. Perlu ditingkatkan sarana dan fasilitas praktik dalam program kelautan untuk dipakai sebagai acuan bersama di antara instansi yang terlibat di dalam penelitian dan pendidikan.
- f. Perlu deregulasi dan debirokrasi dalam hal perizinan penelitian dan dunia usaha yang berhubungan dengan wilayah pesisir dan lautan.

---

<sup>21</sup> Mulyadi, "*Ekonomi Kelautan*", RajaGrafindo Persada: Jakarta, 2005, hal. 130

## 7. Adaptasi Ekonomi Masyarakat Nelayan

Menurut Benneved, adaptasi merupakan tingkah laku penyesuaian (*behavioral adaptation*) yang menunjuk pada tindakan. Dalam hal ini, adaptasi dikatakan sebagai tingkah laku strategis dalam upaya memaksimalkan kesempatan hidup. Menurut Vayda dan Rappaport adaptasi manusia dapat dilihat secara fungsional dan prosesual. Adaptasi fungsional merupakan respons oleh nelayan yang bertujuan untuk mempertahankan kondisi stabil (*homeostatis*). Adapun adaptasi prosesual merupakan sistem tingkah laku yang dibentuk sebagai akibat dari proses penyesuaian nelayan terhadap perubahan-perubahan ekonomi dan lingkungan sekitarnya.<sup>22</sup>

Proses adaptasi merupakan salah satu bagian dari proses evolusi kebudayaan, yakni proses mencangkup rangkaian usaha-usaha yang dilakukan nelayan untuk menyesuaikan diri atau memberi respons terhadap perubahan keadaan ekonomi yang terjadi secara temporal. Dalam menghadapi perubahan-perubahan tersebut, nelayan tradisional mengembangkan pola adaptasi yang berbentuk pola-pola tingkah laku yang salah satunya adalah perubahan strategi mata pencaharian.

## 8. Pendapatan Nelayan

Pendapatan disebut juga dengan *income* yaitu imbalan yang diterima oleh seluruh rumah tangga pada lapisan masyarakat dalam suatu negara atau daerah, dari penyerahan faktor-faktor produksi atau setelah melakukan kegiatan perekonomian.

Pendapatan nelayan adalah selisih antara penerimaan dan semua biaya (pendapatan = penerimaan – total biaya). Penerimaan merupakan hasil bruto yang diterima oleh nelayan dari hasil tangkapan melaut (ikan) yang dikalikan dengan harga jual ikan pada saat itu. Sedangkan biaya nelayan biasanya diklasifikasikan menjadi dua yaitu biaya tetap (*fixed cost*) dan biaya tidak tetap (*variable cost*).

Pendapatan nelayan berasal dari dua sumber, yaitu pendapatan dari usaha penangkapan ikan dan pendapatan dari luar usaha penangkapan ikan. Sumber

---

<sup>22</sup>Mulyadi, S.2007.Ekonomi kelautan. PT RajaGrafindo Persada.Jakarta



pendapatan utama bagi nelayan yaitu berasal dari usaha penangkapan ikan sedangkan pendapatan dari luar usaha penangkapan ikan, biasanya lebih rendah.

#### ***D. Faktor-Faktor Yang Mempengaruhi Usaha Nelayan***

Faktor-faktor yang mempengaruhi pendapatan usaha nelayan diantaranya sebagai berikut:

1. Ketergantungan pada kondisi lingkungan.

Salah satu sifat usaha yang ada di wilayah pesisir (seperti perikanan tangkap) yang sangat menonjol adalah bahwa keberlanjutan atau keberhasilan usaha tersebut sangat tergantung pada kondisi lingkungan khususnya perairan dan sangat rentan pada kerusakan khususnya pencemaran atau degradasi kualitas lingkungan.

2. Ketergantungan pada musim

Ketergantungan pada musim ini akan semakin besar khususnya pada nelayan kecil/tradisional. Pada musim penangkapan nelayan sangat sibuk, sementara pada musim paceklik yang datang setiap tahun, nelayan mencari kegiatan ekonomi lain atau menganggur.

3. Ketergantungan pada pasar

Karakteristik usaha nelayan adalah tergantung pada pasar. Hal ini disebabkan komoditas yang dihasilkan harus segera dijual untuk memenuhi kebutuhan hidup sehari-hari atau membusuk sebelum laku dijual. Karakteristik ini mempunyai implikasi yang sangat penting yaitu masyarakat nelayan sangat peka terhadap fluktuasi harga. Perubahan harga sekecil apapun sangat mempengaruhi kondisi ekonomi masyarakat nelayan.

#### ***E. Adaptasi Nelayan***

Seperti yang telah disebutkan sebelumnya, bahwa musim paceklik akan hadir dalam setiap tahunnya. Oleh karenanya berbagai strategi adaptasi dilakukan masyarakat nelayan untuk bertahan hidup. Menurut Kusnadi disebutkan bahwa strategi adaptasi yang biasanya dilakukan adalah memobilisasi peran perempuan (kaum istri) dan anak-anaknya untuk mencari nafkah. Keterlibatan perempuan

dalam mencari nafkah untuk keluarga di wilayah pesisir atau desa-desa nelayan tidak terlepas dari sistem pembagian kerja secara seksual (*the division of labour bysex*) yang berlaku pada masyarakat setempat.<sup>23</sup>

#### 1. Adaptasi Terhadap Penurunan Pendapatan

Strategi adaptasi yang dilakukan para nelayan terhadap penurunan pendapatan adalah diversifikasi pekerjaan untuk memperoleh sumber penghasilan baru. Bahkan, strategi adaptasi tersebut diselingi dengan menjual barang-barang berharga yang ada dan berhutang. Intensifikasi merupakan strategi adaptasi di kalangan nelayan untuk melakukan investasi pada teknologi penangkapan, sehingga hasil tangkapannya diharapkan menjadi lebih banyak.

Intensifikasi kegiatan penangkapan dapat dilakukan pada daerah tangkapan yang jauh dari tempat pemukiman, bahkan mungkin memerlukan waktu penangkapan lebih dari satu hari (*one day fishing*). Namun, strategi ini pun tidak mudah didapat karena berbagai faktor telah membatasi akses mereka. Oleh karena itu, dengan keterbatasan yang ada, masyarakat nelayan mengembangkan sistem jaringan sosial yang merupakan pilihan strategi adaptasi yang sangat signifikan untuk dapat mengakses sumberdaya ikan yang semakin langka. Jaringan sosial yang diartikan oleh Kusnadi sebagai seperangkat hubungan khusus atau spesifik yang terbentuk di antara kelompok orang.<sup>24</sup>

#### 2. Adaptasi Menghadapi Peningkatan Biaya Usaha Penangkapan

Menyikapi peningkatan biaya usaha penangkapan ikan, masyarakat pesisir khususnya bagi para nelayan memprioritaskan untuk menekan biaya perbekalan sebagai langkah adaptasi atas meningkatnya biaya pengeluaran usaha. Opsi adaptasi kedua dalam menekan tingginya biaya pengeluaran usaha yaitu mengurangi tenaga kerja (khususnya bagi nelayan pemilik kapal/perahu). Selain itu, yang dapat menjadi alternatif adaptasi lainnya bagi nelayan adalah efisiensi tenaga kerja serta menekan komponen biaya lainnya dalam hal ini adalah mengurangi jumlah bahan bakar minyak (BBM) untuk operasi penangkapan.

---

<sup>23</sup>Kusnadi. "Keberdayaan Nelayan dan Dinamika Ekonomi Pesisir". Lembaga Penelitian Universitas Jember dan Ar-Ruzz Media: Yogyakarta, 2009

<sup>24</sup>Kusnadi. "Keberdayaan Nelayan dan Dinamika Ekonomi Pesisir". Lembaga Penelitian Universitas Jember dan Ar-Ruzz Media: Yogyakarta, 2009

### 3. Adaptasi Terhadap Kenaikan Harga BBM

Dalam operasi penangkapan, strategi yang dilakukan nelayan untuk menghadapi peningkatan harga BBM yaitu dengan mengganti bahan bakar solar dengan minyak tanah sebagai respon atas tingginya harga solar. Nelayan meyakini bahwa penggunaan minyak tanah sebagai bahan bakar mesin kapal merupakan opsi adaptasi yang dilakukan untuk melanjutkan usaha penangkapan. Hal ini menunjukkan bahwa nelayan mempunyai kecenderungan untuk mempertahankan profesi nelayan sebagai mata pencaharian utamanya. Walaupun keuntungan usaha semakin kecil karena peningkatan harga BBM, mereka tetap mengoperasikan alat tangkap dan mengganti bahan bakar solar yang mahal dengan minyak tanah, meskipun penggunaan minyak tanah akan memberikan resiko pada kinerja mesin kapal dan operasi penangkapan.

### 4. Adaptasi Terhadap Perubahan Musim

Musim penangkapan ikan setiap tahunnya terbagi atas musim awal, musim panen dan musim paceklik atau musim tidak ada ikan. Musim awal terjadi pada bulan Oktober dan November, musim panen terjadi pada bulan Desember sampai Maret, sedangkan musim paceklik biasanya terjadi bersamaan dengan musim kemarau yaitu pada bulan April sampai September. Pemilahan musim ikan tersebut terkadang mengalami pergeseran, sesuai dengan perubahan musim penghujan dan kemarau serta berdasarkan lokasi atau wilayah nelayan melakukan penangkapan. Dengan demikian kurang lebih hanya empat bulan efektif, yaitu ketika musim hujan, nelayan memperoleh tingkat penghasilan yang relatif baik.

Strategi diversifikasi sebagai salah satu strategi adaptasi yang dilakukan nelayan untuk mempertahankan kelangsungan hidup, maka strategi ini merupakan perluasan alternatif pilihan mata pencaharian yang dilakukan nelayan ketika musim berubah, baik dibidang perikanan maupun nonperikanan. Ragam peluang kerja yang bisa dimasuki oleh mereka sangat tergantung pada sumber-sumber daya yang tersedia di desa-desa nelayan tersebut. Setiap desa nelayan memiliki karakteristik lingkungan alam dan sosial ekonomi tersendiri, yang berbeda antara satu desa dengan desa yang lain. Adapun yang menjadi strategi diversifikasi ini

yaitu melakukan pekerjaan misalnya bekerja sebagai tukang becak, supir angkutan umum, buruh bangunan, serta pekerjaan sebagai penjual makanan atau penjual kebutuhan pokok sehari-hari.

Kesempatan kerja lain yang bisa dilakukan nelayan adalah sebagai petani atau buruh tani khususnya bagi nelayan yang bertempat tinggal di sekitar lahan pertanian. Pekerjaan lain adalah yang berkaitan dengan kegiatan kenelayanan, di antaranya sebagai pedagang ikan, usaha pengasinan/pengawetan ikan, mencari kerang-kerangan dan tiram, pembuat perahu dan peralatan tangkap (jaring), dan sebagai pedagang yang menyediakan barang-barang kebutuhan nelayan seperti bahan bakar, es batu, dan perlengkapan melaut lainnya.

#### **F. Wanita Nelayan**

Wanita nelayan adalah istilah untuk wanita yang hidup dilingkungan keluarga nelayan, baik sebagai istri maupun anak dari nelayan. Kaum wanita di keluarga nelayan umumnya terlibat dalam mencari nafkah untuk keluarganya. Selama ini wanita nelayan bekerja menjadi pengumpul kerang-kerangan, pengolah hasil ikan, pembersih perahu baru mendarat, pengumpul nener, membuat atau memperbaiki jaring, pedagang ikan dan membuka warung.

Keterbatasan ekonomi keluarga yang menuntut wanita nelayan termasuk anak-anak mereka bekerja di daerah pesisir. Dalam kegiatan perikanan laut wanita nelayan berperan sangat strategis terutama pada ranah pasca panen dan pemasaran hasil perikanan. Di beberapa wilayah bahkan peranan wanita nelayan, juga sering menyentuh wilayah yang dianggap sebagai dunia kerja kaum laki-laki yaitu penangkapan ikan seperti yang banyak ditemukan dalam kegiatan penangkapan kepiting di daerah mangrove Teluk Bintuni Papua. Peran produktif ini, bagi wanita nelayan bahkan sering mengalahkan peran reproduktif atau domestiknya. Hasil kajian Widaningroem dkk. di Pantai Selatan Yogyakarta menunjukkan bahwa walaupun peran reproduktif yang dilakukan oleh wanita seperti membersihkan rumah, mencuci, dan menyiapkan makanan mencapai angka 80% dari alokasi waktu setiap harinya, ketika mereka melakukan aktivitas produktif di pesisir, peran tersebut ditinggalkan sementara dan diserahkan kepada

kepada anak atau ibu/nenek mereka. Kontribusi nelayan ini terhadap pendapatan keluargapun, dapat mencapai separuh dari pendapatan suami.<sup>25</sup>

Dalam berbagai aspek kajian ataupun program-program pembangunan pesisir mereka tidak banyak tersentuh. Ketika berbicara tentang nelayan yang terlintas dalam pikiran adalah kaum pria yang sebagian atau seluruh hidupnya berjuang menghadapi gelombang besar atau angin kencang untuk memperoleh hasil tangkapan ikan. Pikiran demikianlah yang mendorong lahirnya program pembangunan perikanan yang bias gender seperti nampak pada berbagai program pemberdayaan masyarakat pesisir. Kondisi demikian telah dianggap sebagai hal yang lumrah karena dalam budaya kita, wanita telah lama dikonstruksi secara sosial maupun budaya untuk menjadi "kanca wingking" yang hanya berkutat pada berbagai urusan rumah tangga bahkan seperti dikatakan Djohan geraknyapun dibatasi dalam lingkup rumah tangga. Sehingga artikulasi peran wanita nelayan dalam kehidupan sosial dan budaya di pesisir menjadi kurang atau tidak tampak.<sup>26</sup>

Peran domestik perempuan pesisir dilaksanakan dalam kedudukan sebagai isteri dari suami dan ibu dari anak-anaknya. Pekerjaan-pekerjaan yang menjadi tanggung jawabnya adalah pekerjaan-pekerjaan di seputar rumah tangga, seperti menangani pekerjaan dapur, membersihkan rumah, mengasuh dan mendidik anak, menyediakan kebutuhan sekolah anak-anak, dan menyiapkan bekal suami melaut. Bagi rumah tangga nelayan yang mampu, mereka akan meminta bantuan kerabatnya untuk meringankan tanggung jawab pekerjaan domestik. Posisi suami dalam tanggung jawab domestik ini bersifat "membantu semata", jika kesempatan memungkinkan. Peranan domestik adalah kewajiban pertama perempuan pesisir.

Kewajiban kedua yang harus dijalani oleh perempuan pesisir adalah peran produktif. Peran produktif adalah peran perempuan pesisir untuk memperoleh penghasilan ekonomi dalam upaya memenuhi kebutuhan rumah tangga sehari-hari. Usaha yang dilakukan perempuan pesisir untuk mendapatkan pendapatan

---

<sup>25</sup>Widaningroem, R, H, H. Saksono, & S. Kanoni. "Strategi Wanita Mata Rantai Perdagangan Hasil Perikanan di Daerah Istimewa Yogyakarta". Jurnal Gender 1 (1), 1999, hal. 15-29

<sup>26</sup>Suadi, "Wanita Nelayan: Antara Peran Domestik dan Produktif", Sumber: [http://kajian\\_perikanan.blogspot.co.id](http://kajian_perikanan.blogspot.co.id) (Diakses jam 09.00 AM, 29 Mei 2017)

ekonomi ini adalah dengan jalan menjualkan hasil tangkapan (ikan) suami; bekerja pada orang lain, seperti menjadi buruh pada usaha pemindangan ikan; dan atau memiliki unit usaha sendiri, seperti membuka toko/warung, pedagang perantara, dan pemilik usaha pengolahan hasil perikanan. Kegiatan perdagangan ikan (segar atau olahan) merupakan pekerjaan yang banyak ditekuni oleh istri-istri nelayan. Perempuan pesisir merupakan "penguasa ekonomi darat".

Kewajiban ketiga adalah ikut mengelola potensi komunitas, yang hasil akhirnya juga untuk kepentingan ekonomi dan investasi sosial rumah tangga masyarakat pesisir. Peranan ini diwujudkan dalam bentuk keterlibatan kaum perempuan mengikuti arisan, simpan-pinjam, simpanan, sumbangan timbal-balik hajatan, dan kegiatan gotong-royong lainnya. Dengan memasuki pranata-pranata tersebut, perempuan pesisir berpartisipasi mengelola potensi sumber daya sosial ekonomi masyarakat yang suatu saat dapat dimanfaatkan untuk menopang kebutuhan rumah tangga, seperti ketika penghasilan dari melaut menurun, didera sakit, biaya hajatan keluarga, membeli keperluan sekolah anak, menyiapkan kebutuhan hari raya, atau kebutuhan mendadak lainnya. Perempuan pesisir sangat kreatif menciptakan berbagai jenis pranata sosial-ekonomi sebagai jawaban untuk mengatasi fluktuasi ekonomi dari kegiatan penangkapan.

Ketiga jenis tanggung jawab di atas telah menempatkan posisi sosial dan peranan ekonomi perempuan pesisir yang cukup kuat dan mendominasi, baik pada tataran rumah tangga, maupun tataran masyarakat. Pada tataran rumah tangga, perempuan pesisir menjadi 'salah satu tiang ekonomi' rumah tangga, sejajar dengan suami-suami mereka. Hubungan fungsional suami-istri dalam memenuhi kebutuhan ekonomi rumah tangga bersifat saling-melengkapi. Perempuan pesisir tidak sekedar 'melengkapi atau membantu' pemenuhan kebutuhan ekonomi rumah tangga, tetapi ikut menentukan tersedianya sumber daya ekonomi untuk kebutuhan rumah tangga. Jika salah satu pihak tidak berfungsi sebagaimana mestinya, maka tiang ekonomi rumah tangga itu akan terancam roboh. Karena posisi ekonomi perempuan seperti ini, posisi sosial mereka dalam berhadapan dengan suami di rumah tangga juga cukup kuat. Istri mengontrol sebagian besar pengelolaan dan pengeluaran sumber daya ekonomi rumah tangga. Tidak ada



pengeluaran sumber daya ekonomi rumah tangga, termasuk memenuhi kebutuhan suami, seperti membeli rokok dan perlengkapan melaut, yang terlepas dari ‘restu’ istri. Pola-pola perilaku kultural ini dipandang sebagai kewajiban dan kebajikan yang harus dipatuhi suami atau isteri nelayan agar rumah tangga terjaga keutuhannya.<sup>27</sup>

### **G. Peran Ibu Dalam Keluarga**

Ibu dituntut pada tugas-tugas domestiknya yang tidak dapat dihindari, namun sebagai wanita, harus dapat melaksanakan tugas pelaksana emansipasi wanita. Sebagai wanita harus melaksanakan beberapa peran untuk dapat mengikuti perkembangan dan tuntutan kemajuan.

Menurut Standing berpendapat akibat perkembangan di bidang ekonomi dan teknologi pelan-pelan partisipasi tenaga kerja wanita tanpa terkecuali wanita yang telah berumah tangga tampak mulai meningkat, wanita dapat dijadikan sumber daya ekonomi yang tidak kalah penting dibandingkan dengan pria, dan juga dapat memberikan sumbangan yang besar bagi kelangsungan ekonomi rumah tangga (keluarga).<sup>28</sup>

Menurut Dr.Kartini Kartono dalam soedjendro membagi fungsi wanita dalam keluarga yaitu sebagai berikut:<sup>29</sup>

#### 1. Ibu sebagai istridan teman hidup

Berperan tidak hanya sebagai ibu, akan tetapi harus tetap bersikap sebagai kekasih suami seperti sebelum kawin, sehingga dalam rumah tangga tetap terjalin ketentraman yang dilandasi kasih sejati. Sebagai istri dituntut untuk setia kepada suaminya dan harus terampil sebagai pendamping suami agar dapat menjadi motivasi kegiatan suami.

---

<sup>27</sup> Kusnadi, “*Mengatasi Kemiskinan Nelayan Jawa Timur, Pendekatan Terintegrasi*”, Pembaharuan: Yogyakarta, 2004, hal. 63

<sup>28</sup> Suyanto, Bagong & Hendrarso, Susanti, Emy. “*Wanita Dari Subordinasi dan Marginalisasi Menuju ke Pemberdayaan*”. Airlangga University Press: Surabaya, 1996, hal. 48

<sup>29</sup> Kartini Soedjendro, “*Peranan Wanita Indonesia Dalam Pembangunan Bangsa*”, Yayasan Widya Atria: Yogyakarta, 2004, hal. 1

## 2. Ibu sebagai ibu rumah tangga

Sebagai ibu rumah tangga yang bertanggung jawab berkewajiban secara terus menerus memperhatikan kesehatan rumah, lingkungan dan tata laksana rumah tangga, mengatur segala sesuatu dalam rumah tangga untuk meningkatkan mutu hidup. Keadaan rumah tangga harus mencerminkan suasana aman, tenteram dan damai bagi seluruh anggota keluarga.

## 3. Ibu sebagai pendidik

Ibu adalah pendidik utama dalam keluarga bagi putra-putrinya. Menanamkan rasa hormat, cinta kasih kepada Tuhan Yang Maha Esa serta kepada orangtua, masyarakat dan bangsa yang kelak tumbuh menjadi warga negara yang tangguh.

## 4. Ibu sebagai pembawa keturunan

Sesuai fungsi fitrahnya, wanita adalah sebagai penerus keturunan yang diharapkan dapat melahirkan anak-anak yang sehat jasmani dan rohaninya, cerdas pikirannya dan yang memiliki tanggung jawab, luhur budi dan terpuji perilakunya

## 5. Ibu sebagai anggota masyarakat

Pada masa pembangunan ini, peranan wanita diusahakan untuk meningkatkan pengetahuan atau ketrampilan sesuai dengan kebutuhannya. Organisasi kemasyarakatan wanita perlu difungsikan sebagai wadah bersama dalam usaha mengembangkan pengetahuan dan ketrampilan yang diperlukan dalam membina dan membentuk pribadi serta watak seseorang dalam rangka pembangunan manusia Indonesia seutuhnya.

## 6. Ibu sebagai partner seksual

Terdapatnya hubungan hetero seksual yang memuaskan tanpa disfungsi (gangguan) seks. Adanya kesediaan wanita untuk memahami partnernya rela berkorban

## 7. Ibu sebagai pencari nafkah

Pada saat kondisi ekonomi keluarga sedang terpuruk disebabkan seorang suami tidak mampu memenuhi kebutuhan keluarganya, maka seorang istri turut bekerja demi tercapainya kesejahteraan keluarga. Pada masyarakat pedesaan peran ganda wanita bukanlah suatu hal yang baru mereka di samping sebagai istri, ibu

juga harus bekerja di luar rumah misalnya: bertani, berkebun, berdagang mencari kayu, dan bekerja sebagai buruh karena tanpa bekerja kebutuhan untuk kelangsungan hidup tidak akan terpenuhi, berarti bekerja merupakan suatu keharusan.<sup>30</sup>

#### **H. Peran Istri Nelayan**

Dalam konteks kehidupan masyarakat nelayan, keterlibatan kaum perempuan dalam kegiatan publik adalah hal biasa sekaligus merupakan suatu keharusan untuk menjaga kelangsungan hidup rumah tangga nelayan. Sistem pembagian kerja secara seksual yang berlaku didalam masyarakat nelayan, dimana tugas tugas didarat sepenuhnya menjadi tanggung jawab perempuan atau istri nelayan, sedangkan laut merupakan ranah laki-laki, telah memberikan peluang yang besar bagi perempuan atau istri nelayan untuk terlibat secara intensif dalam kegiatan publik.

Kehidupan perempuan yang kompleks pada akhirnya ‘mengajak’ untuk memperhatikan segala bentuk peran yang mereka mainkan. menggunakan konsep ‘tiga peran rangkap’ untuk membedakan tipe peran istri nelayan. Menurutnya, istri nelayan memiliki tiga peran yang dijalankan sekaligus, yaitu peran reproduktif, produktif dan sosial masyarakat. Peran reproduktif istri nelayan yaitu mengurus anak dan keluarga, sedangkan peran produktif yaitu sebagai pengasin ikan, penjual ikan dan pembuat jenis makanan yang berbahan dasar ikan. Adapun peran sosial masyarakat yang digeluti hanya sebatas mengikuti pengajian.

Menurut Ulhaq, peranan dominan yang dimainkan oleh kaum perempuan atau istri nelayan tidak hanya dalam hal mengolah dan menjual ikan. Akan tetapi dalam hal pengambilan keputusan yang menyangkut kelangsungan hidup rumah tangga, peran istri nelayan relatif lebih dominan, terutama dalam mengatur keuangan keluarga, seperti pengeluaran untuk konsumsi sehari-hari, pembelian pakaian, perabotan rumah tangga, menabung, perbaikan rumah, biaya pendidikan anak dan sebagainya. Di desa-desa nelayan di wilayah pesisir Bawean adat yang

---

<sup>30</sup> Ulhaq, “*Rumah Sosiologi: Peran Ganda Perempuan*”, Sumber: <http://m.baweland.blogspot.com> (Diakses jam 14:00, 29 Mei 2017)

berlaku mengharuskan suami untuk menyerahkan semua penghasilan yang diperolehnya kepada istri, suami tidak diperkenankan memegang penghasilannya sendiri.<sup>31</sup>

Sementara itu, Suratiyah dkk, menggunakan konsep ‘peran ganda’ untuk melihat realitas peran perempuan (Suratiyah, dkk menggunakan kata wanita). Perempuan yang di satu sisi bekerja mencari nafkah, tetapi tetap menjadi orang pertama dalam kegiatan rumah tangga disebut dengan peran ganda.<sup>32</sup> Adapun Kusnadi, dkk menggunakan istilah peran *publik* dan peran *domestik*. Peran domestik perempuan meliputi tugasnya sebagai istri, ibu dari anak-anaknya, sedangkan peran publik dilihat sebagai aktivitas istri dalam rangka memenuhi kebutuhan ekonomi keluarga.<sup>33</sup> Sihat, membedakan peran perempuan dengan istilah ‘kegiatan ekonomi’ dan ‘kegiatan non ekonomi’. Menurutnya, kegiatan ekonomi merupakan kegiatan menambah penghasilan keluarga, biasanya kegiatan yang dilakukan berupa berdagang sayur atau makanan-makanan ringan. Adapun kegiatan non ekonomi yaitu kegiatan yang dilakukan di rumah seperti pengasuhan anak, memasak, menyiapkan sarapan, makan siang dan malam, mencuci pakaian.

Istri yang bekerja untuk mencari nafkah secara langsung akan memberi penghasilan bagi keluarga, dan tidak berarti bahwa istri yang berperan di luar kegiatan produktif tidak memiliki kontribusi pada usaha produktif. Kegiatan dalam ranah domestik atau konteks sosial lainnya yang bukan produktif sesungguhnya memberi peluang dalam berlangsungnya aktivitas produktif. Sejalan dengan hal tersebut, Sosrodihardjo mengatakan bahwa perempuan memiliki pengaruh positif terhadap pembangunan. Kelembutan dalam berbahasa dan sikap yang sopan efektif untuk mempengaruhi orang lain dalam berbuat hal-hal yang positif. Jadi, peran istri dalam usaha suami tidak hanya mengarahkan kita untuk mencari peran istri yang secara langsung terlibat dengan usaha suami, tetapi

---

<sup>31</sup>Ulhaq, “*Rumah Sosiologi: Peran Ganda Perempuan*”, Sumber: <http://m.baweland.blogspot.com> (Diakses jam 14:00, 29 Mei 2017)

<sup>32</sup>Suratiyah, K, S, Haerani & Nurleni. “*Marginalisasi Pekerja Wanita di Pedesaan. Studi kasus Pekerja Wanita pada industri Rumah Tangga Pangan di Daerah Sulawesi Selatan*”. Pusat Penelitian Kependudukan Universitas Gadjah Mada: Yogyakarta, 1994, hal. 12

<sup>33</sup>Kusnadi, “*Filosofi Pemberdayaan Masyarakat Pesisir*” RajaGrafindo Persada: Jakarta, 2005, hal. 47

peran-peran lain yang secara tidak langsung signifikan mempengaruhi usaha suami.

Peran istri nelayan selain menjual hasil tangkapan yang diperoleh suami, sektor usaha ekonomi yang biasa dimasuki oleh kaum perempuan atau istri nelayan adalah usaha pengolahan ikan, terutama kegiatan pengeringan dan pemindangan ikan. Di desa-desa nelayan di wilayah pesisir bawean, istri nelayan lebih banyak melakukan kegiatan seperti, mengolah ikan, mulai dari menimbang, mencuci, memotong, menusuk potongan ikan dengan tusuk sate, memanggang, menata ikan panggang di Nyiur sampai menjualnya kepasar atau kawasan perumahan (menjual kerumah). Dengan kata lain, istri nelayan yang bertanggung jawab mengolah dan menjual ikan.

Sebagian besar dari istri nelayan desa Kabongan Lor mempunyai usaha sampingan dalam menunjang penghasilan suami mereka yang sangat minim. Usaha sampingan tersebut merupakan upaya mereka dalam memenuhi kebutuhan sehari-hari keluarganya. Usaha sampingan yang paling banyak diminati oleh para istri nelayan di Desa Kabongan Lor adalah sebagai pengupas rajungan, pengrajin ikan asin dan membuka warung kelontong. Selain itu, ada beberapa jenis usaha sampingan lain yang juga digeluti istri nelayan di Desa Kabongan Lor walaupun dalam jumlah yang kecil. Usaha sampingan tersebut adalah menjadi pembantu rumah tangga di beberapa desa di Kota Rembang.<sup>34</sup>

## **I. Wanita Karir Dalam Perspektif Islam**

### **1. Pengertian Wanita Karir**

Dalam al-Qur'an wanita karir adalah bekerja atau berusaha yang disebut dengan "amal". Kedua kata ini (iman dan amal) yang di sebut berkali-kali hampir selalu di sebut oleh al-Qur'an secara bersama-sama dan dalam satu nafas: *al ladzina amanu wa 'amiluu al shalihah* (orang-orang yang beriman dan bekerja

---

<sup>34</sup>Susoliwati, Sri Pudji. "Peranan Istri Nelayan Dalam Meningkatkan Kesejahteraan Rumah Tangga di desa Kabongan Lor Kecamatan Rembang Kabupaten Rembang". Skripsi: Jurusan Sosiologi Antropologi Fakultas Ilmu Sosial Universitas Negeri Semarang: Semarang, 2006, hal. 62

dengan baik) dan kalimat lain yang semakna bekerja dengan begitu adalah eksistensi manusia hidup.

Permasalahan seorang perempuan yang bekerja dalam pandangan masyarakat kita yang muslim, membawa sebuah gambaran dimana kebenaran dan kesalahan saling tumpang tindih di dalamnya, kejujuran dan kecurangan menjadi samar terdapat kelalaian yang melebihi batas dan penyimpangan. Sebagian kelompok berpendapat untuk mengunci perempuan di dalam rumah dan melarangnya keluar, meskipun untuk melakukan pekerjaan yang dapat membantu masyarakat. Karena mereka menganggap hal tersebut telah keluar dari kodrat dan fitrah yang telah Allah swt ciptakan pada diri seorang perempuan dan dapat menyebabkannya lepas dari tanggung jawab rumah tangga dan bisa menghancurkan keutuhan keluarga.

Kelompok lain juga berpendapat untuk membukakan pintu secara bebas kepada perempuan untuk keluar rumah tanpa norma dan ikatan dan melepaskan pengawasan terhadapnya agar dia bisa berbuat sesuai kehendaknya tanpa syarat dan batasan, sebagaimana keadaan perempuan barat.

Sedangkan Islam tidak menyetujui pendapat pertama dan kedua, dan tidak menerima jika seorang memberikan dua pilihan buruk. Mengurung perempuan di dalam rumah hingga ia masuk kuburan, atau melepaskannya bekerja tanpa syarat dan batasan dan berperilaku persis seperti perempuan Barat. Islam adalah aturan hidup yang tidak menghendaki dua pilihan buruk itu. Islam adalah jalan tengah dan metode moderat yang menjunjung derajat dan kemampuan sesuai kehormatan perempuan sesuai karakternya yaitu sebagai perempuan, putri, istri, ibu, dan anggota masyarakat. Lebih dari itu, Islam menjunjung kehormatannya sebab status kemanusiaan yang telah di anugerahkan Allah swt kepadanya melebihi makhluk yang lain. Jika perempuan, dari sisi statistik, adalah separuh bagian masyarakat, maka ia lebih dari separuh dari sisi pengaruhnya terhadap suami, anak, dan lingkungannya.



## 2. Menjaga Pakaian Bagi Wanita Karir

Seorang perempuan karier harus senantiasa mengenakan pakaian yang islami saat keluar dan bekerja di luar rumah demi menjalankan firman Allah swt dalam QS. Al-Ahzab: 59 yang berbunyi:

يَا أَيُّهَا النَّبِيُّ قُلْ لَأَزُوجِكُمْ وَبَنَاتِكُمْ وَنِسَاءَ الْمُؤْمِنِينَ يُدْنِينَ عَلَيْهِنَّ مِنْ جَلْبَابِهِنَّ ذَلِكَ أَدْنَى أَنْ يُعْرَفْنَ فَلَا يُؤْذَيْنَ وَكَانَ اللَّهُ غَفُورًا رَحِيمًا

Terjemahnya:

“Hai Nabi, katakanlah kepada isteri-istrimu, anak-anak perempuan dan istri orang mukmin: “hendaklah mereka mengulurkan jilbabnya ke seluruh tubuh mereka”. Demikian itu supaya mereka lebih mudah untuk di kenal, karena itu mereka tidak diganggu dan Allah adalah maha pengampun lagi maha penyayang”.<sup>35</sup>

Adapun pakaian Islami adalah pakaian yang menutupi semua tubuh perempuan kecuali apa yang tampak darinya yaitu wajah dan kedua telapak tangan, sebagaimana pendapat Ibnu Abbas dan yang lain dengan dalil perkataan Nabi Saw, kepada Asma binti Abu Bakar ketika beliau masuk kepadanya sedang dia mengenakan pakaian yang tipis.

Pakaian wanita karir juga bukanlah pakaian perhiasan yang menjadikan semua pandangan tertuju kepadanya. Pakaian tersebut juga harus tebal tidak memperlihatkan apa yang ada di dalamnya, tidak menampilkan bentuk tubuh dan kecantikannya. Sebagaimana pakaian perempuan karier muslimah tidak boleh menyerupai pakaian lelaki, sesuai hadist:

عَنْ ابْنِ عَبَّاسٍ عَنِ النَّبِيِّ صَلَّى اللَّهُ عَلَيْهِ وَسَلَّمَ أَنَّهُ لَعَنَ الْمُتَشَبِّهَاتِ مِنَ النِّسَاءِ بِالرِّجَالِ، وَ  
الْمُتَشَبِّهِينَ مِنَ الرِّجَالِ بِالنِّسَاءِ. ابو داود

Terjemahnya:

<sup>35</sup>Kementerian Agama RI, *Al-Quran dan Terjemahnya*.

“Sebab Rasulullah Saw melaknat “para perempuan yang menyerupai lelaki dan para lelaki yang menyerupai perempuan”.<sup>36</sup>

Hal itu di sebabkan karena mengandung unsur pelanggaran terhadap fitrah yang di ciptakan Allah swt kepada masing-masing lelaki dan perempuan untuk mewujudkan misinya masing masing di dunia. Seorang lelaki ketika menyerupai perempuan, di bukanlah perempuan dan juga tidak lagi menjadi lelaki maka dia kehilangan sifat lelaki dan tidak juga mencapai sifat perempuan. Demikian juga perempuan yang menyerupai lelaki dia tidak akan menjadi lelaki dan tidak lagi menjadi perempuan seperti yang lain.

Busana ini dapat membedakan antara perempuan yang menjaga diri serta tekun dengan perempuan lain yang suka merendahkan harkat martabat dirinya dan bermain-main. Seseorang tidak akan mengganggu perempuan yang suci dan menjaga dirinya, dan dia hidup dengan kesucian itu tanpa mendapatkan pandangan yang menggoda atau ungkapan-ungkapan yang melecehkan. Sebab, busana dan kesopanannya memaksakan kepada setiap orang yang melihat atau bermuamalah dengannya untuk hormat kepadanya. Lantas di manakah nilai perilaku islami yang luhur ini dalam tingkah pola sebagaimana muslimah karir yang mengimani bahwa gaya bersolek dan terbuka adalah cirri perempuan maju dan mandiri entah mereka lupa atau melupakan diri bahwa hakikat gaya hidup seperti itu adalah tanda kehinaan dan turunya nilai nilai moral, terjerumus ke dalam lembah kemaksiatan. Kapanpun hijab tidak menghalangi seorang muslimah karir untuk maju dan berhasil dalam kerjanya.

### 3. Kriteria-kriteria Pemberdayaan Muslimah Karir

Islam adalah sebuah sistem pemberdayaan yang terpancar dari misi manusia sebagai khalifah Allah swt. Dan dari falsafahnya, dan menilai hubungan antara manusia dan alam dengan Dzat yang menciptakannya. Secara mendasar, pemberdayaan dalam Islam bertujuan untuk mewujudkan keamanan dari rasa takut dan lapar, Allah swt berfirman dalam QS. Quraisy: 1-4 yang berbunyi:

---

<sup>36</sup>HR. Abu Dawud juz 4, hal. 60, No. 4097

لَا يَلْفُ قُرَيْشٍ ۱ أَلْفِهِمْ رِحْلَةَ الشِّتَاءِ وَالصَّيْفِ ۲ فَلْيَعْبُدُوا رَبَّ هَذَا  
الْبَيْتِ ۳ الَّذِي أَطْعَمَهُمْ مِّنْ جُوعٍ وَءَامَنَهُمْ مِّنْ خَوْفٍ

Terjemahnya:

“Karena kebiasaan orang-orang Quraisy, (yaitu) kebiasaan mereka bepergian pada musim dingin dan musim panas. Maka hendaklah mereka menyembah tuhan pemilik rumah ini (ka’bah), yang telah member makanan kepada mereka untuk menghilangkan lapar dan mengamankan mereka dari ketakutan”.<sup>37</sup>

Islam menghendaki pemenuhan kehidupan yang baik dan terhormat bagi setiap manusia melalui proses pemberdayaan ini, dalam firman Allah SwtQS.An-Nahl 16:97 berbunyi:

مَنْ عَمِلَ صَالِحًا مِّنْ ذَكَرٍ أَوْ أُنْثَىٰ وَهُوَ مُؤْمِنٌ فَلَنُحْيِيَنَّهٗ حَيَاةً طَيِّبَةً  
وَلَنَجْزِيَنَّهُمْ أَجْرَهُمْ بِأَحْسَنِ مَا كَانُوا يَعْمَلُونَ

Terjemahnya:

“Barang siapa yang mengerjakan amal saleh, baik laki-laki maupun perempuan dalam keadaan beriman, maka sesungguhnya akan kami berikan kepadanya kehidupan yang baik dan sesungguhnya akan kami beri alasan kepada mereka dengan pahala yang lebih baik dari apa yang telah mereka kerjakan”.<sup>38</sup>

Kehidupan yang menjunjung tinggi dimensi roh dan jasad, yang diselimuti rasa persaudaraan, kasih sayang, belas kasihan dan rasa solidertitas yang tinggi, yang mengibarkan bendera keadilan dan rasa aman, yang bersih dari ancaman kelaparan, ketakutan, permusuhan, pertikaian dan rasa egois, dan yang menjaga keadilan dalam membagi kekayaan dan pemasukan Negara, sehingga harta kekayaan tidak hanya beredar dan dikuasai oleh kaum konglemerat saja. Islam menghendaki adanya kehidupan, dimana Islam melepaskan diri dari ketergantungan kepada orang lain dan mewujudkan kemerdekaan dan kemandirian ekonomi. Allah swt telah menundukkan kepada manusia apa yang

<sup>37</sup>Kementerian Agama RI, *Al- Quran dan Terjemahnya*.

<sup>38</sup>Kementerian Agama RI, *Al- Quran dan Terjemahnya*.

ada di bumi untuk dapat memperdayakan dan menginvestasikan harta kekayaannya dalam hal-hal yang menguntungkan kehidupan manusia, dan Al-Qur'an telah memberitahukan sumber-sumber kekayaan itu dan mendorong untuk memanfaatkannya.

#### 4. Menjaga Prioritas-Prioritas Ajaran Islam

Islam adalah agama yang menggabungkan antara pemberdayaan ekonomi dan pemberdayaan sosial, menjadikan keduanya sebagai dua sisi mata uang. Oleh karenanya, Islam mewajibkan kepada seorang muslimah karier untuk menjaga kebutuhan-kebutuhan dan prioritas-prioritas masyarakat dalam menginvestasikan harta kekayaan, memelihara kepentingan serta tujuan masyarakat secara menyeluruh, dan mewujudkan ketentraman dan kemakmuran yang menjadi keinginannya dan keinginan masyarakatnya.

Seorang muslimah karier dituntut mengarahkan investasinya sesuai urutan syariat islam tentang prioritas-prioritas, yaitu *dharuriyyat* (hal-hal primer), *hajiyyat* (hal-hal skunder) dan *tahsinat* (hal-hal yang bersifat tambahan). *Dharuriyyat* berarti hal-hal yang menjadi sebuah keharusan untuk tegaknya kepentingan-kepentingan agama dan dunia, seperti menjaga jiwa, akal, agama, kehormatan, dan harta benda. Ia adalah sebuah keharusan agar kehidupan manusia dapat berdiri dan tegak, dan manusia tidak bisa lepas darinya. Hal-hal ini mungkin dapat ditertibkan sesuai kepentingannya dalam syariat Islam sebagai berikut.

- a. Menjamin keamanan untuk warga masyarakat dengan cara menjaga kehidupan, kehormatan dan harta kekayaan mereka.
- b. Menyediakan sarana-sarana wajib kesehatan umum dan pengobatan untuk warga masyarakat.
- c. Menyediakan kebutuhan pangan dan sandang.
- d. Menyebarluaskan ilmu pengetahuan, baik tentang dunia maupun agama.
- e. Menyediakan tempat tinggal.

Islam menilai bahwa mewujudkan batas minimal dari lima perkara yang primer di atas adalah berhukum wajib, bukan sekedar mubah (diperbolehkan).

Adapun yang melebihi batas minimal itu masuk kategori skunder, dan mewujudkannya berhukum sunah muakkadah (sangat disunahkan).

Adapun maksud *hajiyyat* (hal-hal skunder) adalah hal-hal yang dapat menjadikan kehidupan manusia lebih mudah dan ringan. Hal-hal itu dibutuhkan untuk menghilangkan penderitaan dan kesempitan dalam firman Allah swt QS. Al-Hajj 22: 78 yang berbunyi:

وَجُهِدُوا فِي اللَّهِ حَقَّ جِهَادِهِ هُوَ اجْتَبَاكُمْ وَمَا جَعَلَ عَلَيْكُمْ فِي الدِّينِ مِنْ حَرَجٍ مِّلَّةَ أَبِيكُمْ إِبْرَاهِيمَ هُوَ سَمَّاكُمُ الْمُسْلِمِينَ مِنْ قَبْلُ وَفِي هَذَا لِيَكُونَ الرَّسُولُ شَهِيدًا عَلَيْكُمْ وَتَكُونُوا شُهَدَاءَ عَلَى النَّاسِ فَأَقِيمُوا الصَّلَاةَ وَآتُوا الزَّكَاةَ وَاعْتَصِمُوا بِاللَّهِ هُوَ مَوْلَاكُمْ فَنِعْمَ الْمَوْلَى وَنِعْمَ النَّصِيرُ

Terjemahnya:

“Dan berjihadlah kamu pada jalan Allah dengan Jihad yang sebenar-benarnya. Dia telah memilih kamu dan Dia sekali-kali tidak menjadikan untuk kamu dalam agama suatu kesempitan. (Ikutilah) agama orang tuamu Ibrahim. Dia (Allah) telah menamai kamu sekalian orang-orang Muslim dari dahulu, dan (begitu pula) dalam (al-Quran) ini, supaya Rasul itu menjadi saksi atas dirimu dan supaya kamu semua menjadi saksi atas segenap manusia, Maka dirikanlah sembahyang, tunaikanlah zakat dan berpeganglah kamu pada tali Allah. Dia adalah Pelindungmu, Maka Dialah Sebaik-baik pelindung dan sebaik-baik penolong.<sup>39</sup>

Jadi, kehidupan dapat berjalan tanpa hal-hal skunder, tapi dengan penderitaan yang lebih. Adapun yang melebihi hal-hal skunder masuk kategori *kamaliyyat* (hal-hal yang bersifat pelengkap), dan pemenuhannya bisa berhukum sunah atau mubah, tergantung urgensinya. *Kamaliyyat* adalah hal-hal yang menjadikan kehidupan manusia lebih nyaman dan lapang tanpa adanya pemborosan dan berfoya-foya. Hal ini juga bisa disebut tahsinat, karena sebutan itu menunjukkan kepada hal-hal yang dianggap baik secara kebiasaan, bukan sesuatu yang dibutuhkan.

<sup>39</sup>Kementerian Agama RI, *Al-Quran dan Terjemahnya*.

## **BAB III**

### **METODE PENELITIAN**

#### **A. Jenis dan Lokasi Penelitian**

##### **1. Jenis Penelitian**

Penelitian ini merupakan penelitian lapangan yang bersifat kualitatif. Penelitian kualitatif adalah penelitian yang bersifat deskriptif dan menggunakan analisis dengan pendekatan induktif. Metode penelitian kualitatif merupakan metode yang menekankan objek penelitiannya terhadap keunikan manusia atau gejala sosial yang tidak dapat dianalisis dengan metode statistik.<sup>1</sup>

Penelitian deskriptif merupakan penggambaran suatu fenomena sosial dengan variabel pengamatan secara langsung yang sudah ditentukan secara jelas sistematis, faktual, akurat dan spesifik. Penelitian deskriptif dan kualitatif lebih menekankan pada keaslian tidak bertolak dari teori melainkan dari fakta yang sebagai mana adanya di lapangan atau dengan kata lain menekankan pada kenyataan yang benar-benar terjadi pada suatu tempat atau masyarakat tertentu.<sup>2</sup>

##### **2. Lokasi Penelitian**

Sesuai dengan judul penelitian yaitu “Peranan Ibu Rumah Tangga Nelayan Dalam Meningkatkan Pendapatan Keluarga Nelayan di Desa Tamalate Kecamatan Galesong Utara Kabupaten Takalar”, maka penelitian ini berlokasi di Desa Tamalate Kecamatan Galesong Utara Kabupaten Takalar.

#### **B. Pendekatan Penelitian**

Pendekatan dalam penelitian ini diarahkan kepada pengungkapan pola pikir yang digunakan penulis dalam menganalisis sarannya. Pendekatan ialah disiplin ilmu yang dijadikan acuan dalam menganalisis objek yang diteliti sesuai dengan logika ilmu itu. Pendekatan penelitian biasanya disesuaikan dengan profesi penulis namun tidak menutup kemungkinan penulis menggunakan

---

<sup>1</sup> Sitti Mania, “*Metodologi Penelitian Pendidikan dan Sosial*”Makassar: Alauddin University Press, 2013, hal.38

<sup>2</sup>Sugiyono, “*Metodologi Penelitian Administrasi*”Cet, XIV; Jakarta: Alfabeta, 2006, hal.



pendekatan multidisipliner. Adapun metode pendekatan yang digunakan oleh penulis adalah pendekatan psikologi.

Psikologi ditinjau dari segi bahasa berasal dari kata *psyche* yang artinya jiwa dan kata *logos* yang berarti ilmu atau ilmu pengetahuan, sehingga dapat diartikan sebagai ilmu pengetahuan tentang jiwa, yaitu sebuah bidang ilmu pengetahuan dan ilmu terapan yang mempelajari perilaku dan fungsi mental manusia secara ilmiah.<sup>3</sup> Pendekatan psikologi digunakan untuk melihat dan mengetahui kejiwaan para istri nelayandalam ruang lingkup Desa Tamalate Kecamatan Galesong Utara Kabupaten Takalar.

### **C. Sumber Data**

Dalam penelitian ini penulis menggunakan dua sumber data, yaitu data primer dan data sekunder. Sumber data primer dimaksudkan dalam penelitian ini adalah data yang diperoleh di lapangan bersumber dari informan yang dianggap relevan dijadikan narasumber, seperti nelayan dan istrinya untuk memberikan keterangan terkait penelitian yang dilakukan. Sumber data sekunder merupakan data pelengkap atau data tambahan yang melengkapi data yang sudah ada sebelumnya. Sumber data sekunder dalam penelitian ini adalah anak didik, kajian terhadap artikel atau buku-buku yang ditulis oleh para ahli yang ada hubungannya dengan penelitian ini serta kajian kepustakaan dari hasil penelitian terdahulu yang ada relevansinya dengan pembahasan penelitian ini, baik yang telah diterbitkan maupun yang tidak diterbitkan dalam bentuk buku atau majalah ilmiah.

### **D. Metode Pengumpulan Data**

Metode pengumpulan data merupakan sesuatu yang sangat penting dalam penelitian karena tujuan utama dari penelitian adalah mendapatkan data. Adapun teknik pengumpulan data yang dipergunakan dalam penelitian ini adalah sebagai berikut:

---

<sup>3</sup>Lailatul Fitria, "Pengantar Psikologi Umum" Jakarta: Prestasi Pustakaraya, 2014, hal. 1

### 1. Observasi

Observasi merupakan pengamatan dan pencatatan secara sistematis terhadap gejala, fenomena atau objek yang diteliti.<sup>4</sup> Penulis dalam pengamatannya saat melakukan penelitian di lapangan memperhatikan beberapa hal diantaranya: pelaku, kegiatan, benda-benda atau alat-alat, peristiwa, perasaan, tujuan, ruang dan waktu terhadap objek yang diteliti. Dalam hal ini yang menjadi objek penelitian adalah istri nelayan di Desa Tamalate Kecamatan Galesong Utara Kabupaten Takalar.

### 2. Wawancara

Wawancara dilakukan guna mendapatkan data secara langsung dari informan, khususnya data yang diperoleh dari informan kunci, yaitu nelayan dan istrinya di Desa Tamalate Kecamatan Galesong Utara Kabupaten Takalar. Beberapa hal yang perlu diperhatikan oleh penulis dalam menggunakan metode wawancara adalah sebagai berikut:

- a. Bahwa subjek adalah orang yang paling tahu tentang dirinya sendiri.
- b. Bahwa apa yang dinyatakan oleh subjek kepada peneliti adalah benar dan dapat dipercaya.
- c. Bahwa interpretasi subjek tentang pertanyaan-pertanyaan yang diajukan Peneliti kepadanya adalah sama dengan apa yang dimaksudkan peneliti.<sup>5</sup>

### 3. Dokumentasi

Dokumentasi digunakan untuk memperoleh data langsung dari tempat penelitian. Dokumentasi dimaksudkan untuk melengkapi data dari hasil observasi dan wawancara. Dokumentasi merupakan sumber data yang stabil dan menunjukkan suatu fakta yang telah berlangsung. Agar jelas dimana informasi didapatkan maka penulis mengabadikan dalam bentuk foto-foto dan data yang relevan dengan penelitian.

---

<sup>4</sup>RosadyRuslan, "*Metode Penelitian Public Relations dan Komunikasi*" Edisi 1, Cet. IV; Jakarta: Raja Grafindo Persada, 2008, hal.31

<sup>5</sup>Sugiyono, "*Metode Penelitian Kuantitatif Kualitatif*" Bandung: Alfabeta, 2009, hal. 138

### ***E. Instrumen Penelitian***

Pengumpulan data pada prinsipnya merupakan suatu aktivitas yang bersifat operasional agar tindakannya sesuai dengan pengertian penelitian yang sebenarnya. Barometer keberhasilan suatu penelitian tidak terlepas dari instrumen yang digunakan.

Pengumpulan data penulis menggunakan beberapa instrumen di lapangan sebagai alat untuk mendapatkan data yang cukup valid dan akurat dalam suatu penelitian diantaranya; pedoman observasi, wawancara, dokumentasi dengan daftar pertanyaan penelitian yang telah dipersiapkan, kamera, alat perekam dan buku catatan.

### ***F. Teknik Pengolahan dan Analisis Data***

Dalam analisis data ini bukan hanya merupakan kelanjutan dari usaha pengumpulan data yang menjadi objek penulis, namun juga merupakan satu kesatuan yang tidak terpisahkan dengan pengumpulan data berawal dengan menelaah seluruh data yang tersedia dari berbagai sumber, yaitu informan dari hasil teknik pengumpulan data baik wawancara, observasi serta dokumentasi.

Analisis data yang digunakan dalam penelitian ini adalah analisis kualitatif yang merupakan upaya yang berlanjut dan berulang-ulang, data yang diperoleh di lapangan diolah dengan maksud dapat memberikan informasi yang berguna untuk dianalisis. Adapun teknik analisis dalam penelitian kualitatif secara umum adalah sebagai berikut:

#### **1. Reduksi Data**

Reduksi data yang dimaksud adalah proses pemilihan, pemusatan perhatian pada penyederhanaan, pengabstrakkan dan transformasi data yang sifatnya masih terkesan belum ilmiah yang bersumber dari catatan tertulis dan hasil rekaman di lapangan. Dengan reduksi ini, pembaca tidak akan mengalami kesulitan sehingga dalam menyimpulkan isi penelitian tidak lebih dan tidak terdapat penafsiran yang salah dengan penulis.

## 2. Penyajian Data

Penyajian data adalah menyajikan sekumpulan informasi yang tersusun, sehingga memberi kemungkinan adanya penarikan kesimpulan dan pengambilan tindakan.

## 3. Verifikasi/Penarikan Kesimpulan

Penyajian data dilakukan dengan menarik sebuah kesimpulan dan verifikasi. Setiap kesimpulan awal masih bersifat sementara dan akan berubah bila ditemukan bukti-bukti kuat yang mendukung pada tahap pengumpulan berikutnya.



## **BAB IV**

### **HASIL PENELITIAN**

#### ***A. Profil Desa Tamalate Kecamatan Galesong Utara Kabupaten Takalar***

##### **1. Sejarah Singkat**

Desa Tamalate merupakan salah satu Desa dari sembilan Desa dan satu Kelurahan yang ada di Kecamatan Galesong Utara Kabupaten Takalar, Desa Tamalate terdiri dari empat Dusun yakni Dusun Soreang, Dusun Bontotangga, Dusun Tamalate dan Dusun Soreang baru. Desa Tamalate sebelumnya memiliki dua unsur Pemerintahan yaitu Lo'mo Sampulungan dipimpin oleh Jaelani Daeng Ngitung Hamja Daeng Gassing dan Hasan Basri Daeng Pasolong sedangkan Gallarang soreang dipimpin oleh Sulaemana, Hasan Lulung, H.Nanggong Daeng Nguju dan Patahuddin Daeng Lesang.

Seiring dengan berjalannya waktu maka pada tahun 1966 dua unsur pemerintahan ini akhirnya memiliki satu konsep kesepahaman yang melahirkan sebuah kesepakatan bahwa unsur pemerintahan Lo'mo Sampulungan dan Gallarang Soreang tersebut digabungkan menjadi satu sehingga lahirlah yang namanya Desa Tamalate dan terbentuklah sebuah tatanan pemerintahan yang baru dari penggabungan tersebut.

Desa Tamalate memiliki potensi kelautan dan pertanian dan merupakan Desa yang memiliki penduduk terdapat di Kabupaten Takalar dengan wilayah yang cukup sempit yang hanya seluas 0,8 Kilometer persegi (0,8 km<sup>2</sup>). Disamping itu pula Desa Tamalate disebut sebagai Desa Niaga, seiring dengan perkembangan Desa Tamalate sebagai salah satu desa yang diminati banyak investor, hal ini terbukti dengan adanya investor yang telah membuat berbagai macam jenis usaha. Selain itu dengan adanya buan dari pusat yaitu tanggul dan pemecah ombak itu sangat memberikan manfaat bagi masyarakat, karena selain mencegah dari Abrasi/Pengikisan air laut juga menciptakan suasana atau pemandangan indah dipantai tersebut sehingga terbentuk suatu pantai nan indah yang dinamakan pantai Bidadari.

## 2. Potensi Sumber Daya Manusia Desa Tamalate

Potensi Desa/Kelurahan adalah keseluruhan sumber daya yang dimiliki atau digunakan oleh Desa dan Kelurahan baik sumber daya alam, sumber daya manusia dan kelembagaan maupun prasarana dan sarana untuk mendukung percepatan kesejahteraan masyarakat. Dalam hal ini adalah potensi sumber daya manusia Desa Tamalate dapat dilihat pada tabel berikut.

Tabel 1.1. Jumlah Penduduk

No.	Penduduk	Jumlah
1.	Laki-laki	2.941
2.	Perempuan	2.937
3.	Total	5.878
4.	Kepala Keluarga	1.415
5.	Kepadatan Penduduk	4.139

Sumber: Data Kantor Desa Tamalate Tahun 2015

## 3. Batas Wilayah

Tabel 1.2. Batas Wilayah

No.	Batas	Desa/Kelurahan	Kecamatan
1.	Sebelah Utara	Aeng Batu-Batu	Galesong Utara
2.	Sebelah Selatan	Kelurahan Bontolebang	Galesong Utara
3.	Sebelah Timur	Desa Tamasaju	Galesong Utara
4.	Sebelah Barat	Selat Makassar	Selat Makassar

Sumber: Data Kantor Desa Tamalate Tahun 2015

## 4. Luas Wilayah Menurut Penggunaan

Tabel 1.3. Luas Wilayah Menurut Penggunaan

No.	Wilayah	Luas
1.	Pemukiman	27,00 Ha
2.	Persawahan	37,40 Ha
3.	Perkebunan	0,00 Ha
4.	Kuburan	1,00 Ha



5.	Pekarangan	7,00 Ha
6.	Taman	0,00 Ha
7.	Perkantoran	0,50 Ha
8.	Prasarana umum lainnya	66,00 Ha
	Total Luas	138,90 Ha

Sumber: Data Kantor Desa Tamalate Tahun 2015

### 5. Tingkat Pendidikan

Tabel 1.4 Tingkatan Pendidikan

No.	Tingkatan Pendidikan	Laki-laki	Perempuan
1.	Usia 3-6 tahun yang belum masuk TK	67 orang	59 orang
2.	Usia 3-6 tahun yang sedang TK/play group	36 orang	43 orang
3.	Usia 7-18 tahun yang sedang sekolah	347 orang	384 orang
4.	Usia 18-56 tahun tidak pernah sekolah	63 orang	32 orang
5.	Usia 18-56 tahun pernah SD tapi tidak tamat	51 orang	31 orang
6.	Tamat SD/ sederajat	766 orang	678 orang
7.	Tamat SMP/ sederajat	145 orang	228 orang
8.	Tamat SMA/ sederajat	190 orang	180 orang
9.	Tamat D-1/ sederajat	4 orang	28 orang
10.	Tamat D-2/ sederajat	1 orang	8 orang
11.	Tamat D-3/ sederajat	0 orang	2 orang
12.	Tamat S-1/ sederajat	37 orang	28 orang
13.	Tamat S-2/ sederajat	2 orang	2 orang
	Jumlah Total	3.412 orang	

Sumber: Data Kantor Desa Tamalate Tahun 2015

## 6. Agama/Aliran Kepercayaan

Tabel 1.5. Agama/Aliran Kepercayaan

No.	Agama	Laki-laki	Perempuan
1.	Islam	1981 orang	2028 orang
2.	Katholik	3 orang	0 orang
3.	Budha	7 orang	5 orang
	Jumlah	1.991 orang	2.033 orang

Sumber: Data Kantor Desa Tamalate Tahun 2015

## 7. Mata Pencaharian Pokok

Tabel 1.6. Mata Pencaharian Pokok

No.	Jenis Pekerjaan	Laki-laki	Perempuan
1.	Petani	39 orang	2 orang
2.	Pegawai Negeri Sipil	25 orang	27 orang
3.		9 orang	5 orang
4.	Pedagang barang kelontong	2 orang	14 orang
5.	Peternak	2 orang	1 orang
6.	Nelayan	758 orang	5 orang
7.	Montir	1 orang	0 orang
8.	Dokter swasta	0 orang	1 orang
9.	Perawat swasta	0 orang	4 orang
10.	Bidan swasta	0 orang	5 orang
11.	TNI	1 orang	0 orang
12.	POLRI	9 orang	0 orang
13.	Guru swasta	1 orang	9 orang
14.	Seniman/artis	0 orang	1 orang
15.	Pedagang Keliling	2 orang	4 orang
16.	Tukang Kayu	8 orang	0 orang
17.	Tukang Batu	23 orang	0 orang
18.	Pembantu rumah tangga	0 orang	6 orang

19.	Karyawan Perusahaan Swasta	14 orang	9 orang
20.	Karyawan Perusahaan Pemerintah	1 orang	0 orang
21.	Wiraswasta	290 orang	46 orang
22.	Tidak Mempunyai Pekerjaan Tetap	4 orang	12 orang
23.	Belum Bekerja	238 orang	395 orang
24.	Pelajar	465 orang	513 orang
25.	Ibu Rumah Tangga	0 orang	874 orang
26.	Purnawirawan/Pensiunan	4 orang	3 orang
27.	Perangkat Desa	2 orang	1 orang
28.	Buruh Harian Lepas	13 orang	0 orang
29.	Buruh usaha hotel dan penginapan	0 orang	1 orang
30.	Sopir	1 orang	0 orang
31.	Tukang Jahit	0 orang	1 orang
32.	Karyawan Honorer	0 orang	1 orang
33.	Pelaut	7 orang	0 orang
	Jumlah Total Penduduk	3.859 orang	

Sumber: Data Kantor Desa Tamalate Tahun 2015

## **B. Aktivitas Perekonomian Istri Nelayan Desa Tamalate Kecamatan Galesong Utara Kabupaten Takalar**

Aktivitas merupakan suatu kegiatan atau keaktifan, sehingga segala sesuatu yang dilakukan atau kegiatan-kegiatan yang terjadi baik fisik maupun non-fisik dapat dianggap sebagai suatu aktivitas.<sup>1</sup>

Dalam psikologi, aktivitas adalah sebuah konsep yang mengandung arti fungsi individu dalam interaksinya dengan sekitarnya. Aktivitas psikis adalah hubungan khusus dari benda hidup dengan lingkungan. Ia menengahi, mengatur dan mengontrol hubungan-hubungan antara organisme dan lingkungan. Aktivitas psikis didorong oleh kebutuhan yang diarahkan pada obyek yang dapat memenuhi kebutuhan ini, dan dipengaruhi oleh sistem tindakan-tindakan. Aktivitas psikis

<sup>1</sup>Soetarno. "Pembelajaran Efektif", hal. 104

manusia mempunyai suatu ciri atau corak sosial dan ditentukan oleh kondisi-kondisi kehidupan sosial.<sup>2</sup>

Aktivitas perekonomian adalah suatu kegiatan yang dilakukan oleh manusia dengan tujuan untuk mendapatkan barang atau jasa tertentu, dapat juga dikatakan sebagai kegiatan untuk mencapai kesejahteraan dalam hidupnya. Selain itu, aktivitas ekonomi juga dapat diartikan sebagai cara untuk mendapatkan maupun mencapai tujuan. Dalam hal ini barang dan jasa. Jadi, dapat dikatakan bahwa kegiatan ekonomi bertujuan untuk kemakmuran hidup individu.<sup>3</sup>

Adapun aktivitas perekonomian istri nelayan di Desa Tamalate Kecamatan Galesong Utara Kabupaten Takalar merupakan serangkaian kegiatan ibu rumah tangga yang berkaitan dengan peningkatan ketahanan ekonomi keluarga guna mencapai kesejahteraan keluarga, dimana aktivitas tersebut dapat dilihat menjadi 5 (lima) kategori, yaitu aktivitas usaha warung campuran, usaha warung makan, usaha kerajinan tangan (lap), berdagangikan, dan berjualan kue.

#### 1. Usaha Warung Campuran

Warung adalah usaha kecil milik keluarga yang berbentuk kedai, kios, toko kecil, atau restoran sederhana. Istilah "warung" dapat ditemukan di Indonesia dan Malaysia. Warung adalah salah satu bagian penting dalam kehidupan keseharian rakyat Indonesia. Terdapat banyak jenis warung, umumnya berbentuk toko kecil seperti gerobak dorong beratap yang menjual minuman dingin dalam kemasan botol (seperti teh botol), kudapan, permen, rokok, krupuk, dan berbagai macam barang-barang keperluan sehari-hari. Bahkan terdapat warung terapung, yakni perahu yang difungsikan sebagai warung. Sementara warung yang menjual makanan umumnya dapat menjual panganan sederhana gorengan seperti pisang goreng dan kopi. Selain menjual masakan Indonesia, beberapa warung menjual makanan asia dan barat, makanan seperti nasi goreng dan mi goreng lazim

---

<sup>2</sup>Aktivitas, Sumber: <http://arti-definisi-pengertian.info/pengertian-arti-aktivitas/> (Diakses jam 09.00 AM, 28 Mei 2017)

<sup>3</sup>Adzikra Ibrahim, "Pengertian Kegiatan Ekonomi". Sumber: <https://pengertiandefinisi.com/pengertian-kegiatan-ekonomi-definisi-dan-jenis/> (Diakses 09.00 AM, 28 Mei 2017)

ditemukan di warung. Beberapa warung yang menjual makanan barat bahkan menjual roti, panekuk, sup, ikan bakar, steak dan pizza.<sup>4</sup>

Warung campuran yang dimaksud dalam hal ini adalah warung yang menjual berbagai kebutuhan, seperti kebutuhan bahan memasak, perlengkapan alat tulis pelajar, makanan atau minuman ringan, dan lain sebagainya. Adapun pernyataan istri nelayan terkait usaha warung campuran sebagai berikut:

“selama ini saya berjualan banyak macam kebutuhan, mulai dari makanan atau minuman ringan, bahan-bahan masakan, sampai obat untuk berbagai penyakit juga ada. alhamdulillah usaha ini cukup laris”<sup>5</sup>

“kalau saya sudah bertahun-tahun berjualan disini, saya menjual berbagai macam barang, ada snack-snack, alat-alat tulis, indomie-indomie, dan lain sebagainya. menurut saya, usaha ini sangat menguntungkan dibanding dengan yang lain dan lebih mudah dijalankan, apalagi di desa ini bisa dibidang warung seperti ini masih kurang, jadi dapat menarik banyak pembeli”<sup>6</sup>

Berdasarkan pernyataan tersebut, dapat diketahui bahwa usaha warung campuran yang didirikan oleh istri nelayan di Desa Tamalate Kecamatan Galesong Utara Kabupaten Takalar merupakan usaha yang menjual berbagai macam barang, makanan atau ringan dan lain sebagainya, serta merupakan salah bentuk usaha yang sangat menguntungkan.

Dalam membuka sebuah usaha, pemilik dapat menggunakan modal sendiri maupun bekerjasama dengan investor untuk menanamkan modalnya. Jika menggunakan cara bekerjasama maka pemilik dan investor dapat membagi keuntungan dengan syarat yang telah disepakati kedua belah pihak atau

---

<sup>4</sup>Wikipedia, “Warung” Sumber: <https://id.wikipedia.org/wiki/Warung> (Diakses jam 09.00 AM, 29 Mei 2017)

<sup>5</sup>Nur Haerdah Dg. Ngiji (32 Tahun), Pengusaha Warung Campuran, *Wawancara, Makassar*, 09Mei 2017

<sup>6</sup>Nureni Dg. Ngaga (35 Tahun), Pengusaha Warung Campuran, *Wawancara, Makassar*, 10Mei 2017

disebut sistem bagi hasil. Namun dalam membuka usaha diperlukan modal yang cukup besar.<sup>7</sup>

Adapun pernyataan istri nelayan di Desa Tamalate Kecamatan Galesong Utara Kabupaten Takalar terkait aktivitas perekonomian yang dilakukan dalam menjalankan usaha warung campuran sebagai berikut:

“kegiatan yang biasa saya lakukan dalam menjalankan usaha ini tentunya sangat banyak, diantaranya adalah mengatur barang saat membuka dan menutup warung, melayani pembeli, membeli barang di grosir yang sudah hampir habis”<sup>8</sup>

“kalau soal aktivitas saya yang paling utama adalah melayani pembeli, mengatur dan menjaga kerapian barang jualan, selalu menyiapkan uang pecahan kecil, menghitung jumlah keuntungan yang didapat setiap hari setelah warung ditutup, dan saat malam juga biasa membeli barang yang sudah hampir habis di grosir langganan”<sup>9</sup>

Pernyataan tersebut menggambarkan bahwa aktivitas perekonomian istri nelayan yang dilakukan dalam menjalankan usaha warung campuran di Desa Tamalate Kecamatan Galesong Utara Kabupaten Takalar dapat dibagi menjadi 5 kategori, yaitu sebagai berikut:

- a. Melayani pembeli;
- b. Mengatur barang jualan saat membuka dan menutup warung;
- c. Menyiapkan uang pecahan kecil; dan
- d. Menghitung jumlah keuntungan setiap hari;
- e. Membeli barang jualan yang hampir habis di grosir.

## 2. Usaha Warung Makan

Pemenuhan kebutuhan dan keinginan serta nilai kualitas jasa sangat ditentukan oleh tingkat kepentingan maupun kepuasan pelanggan sebagai pemakainya. Pelayanan yang kurang memuaskan menyebabkan berkurangnya

<sup>7</sup>Nidia Puspa Vitaloka, “Analisis Kelayakan Investasi Pengembangan Usaha Warung Internet” Sumber: <http://nidiapusvitaloka.blogspot.co.id/2012/12/proposal-penelitian.html> (Diakses 01 Juni 2017, jam 09.00 AM)

<sup>8</sup>Nur Haerdah Dg. Ngiji (32 Tahun), Pengusaha Warung Campuran, Wawancara, Makassar, 09Mei 2017

<sup>9</sup>Nureni Dg. Ngaga (35 Tahun), Pengusaha Warung Campuran, Wawancara, Makassar, 10Mei 2017



konsumen atau bahkan hilang karena konsumen berpindah ke jasa layanan lain. Hal ini merupakan tantangan besar bagi perusahaan dalam membangun citra perusahaan yang tidak hanya mampu membuat dan membangun tapi juga dapat memberikan pelayanan yang memuaskan. Oleh sebab itu perusahaan perlu mengetahui perilaku pelanggan dalam membeli, menggunakan dan mengevaluasi jasa dalam rangka pemenuhan dan pemuasan kebutuhan. Rumah makan itu sendiri memiliki tantangan untuk tetap mempertahankan usahanya antara lain bagaimana menjaga kualitas pelayanan agar dapat bersaing dengan produk serupa dan juga produk pengganti lainnya yang saat ini semakin banyak bermunculan.

Salah satu faktor yang harus diperhatikan dalam menjaga kualitas pelayanan yaitu dengan memberikan pelayanan yang memuaskan, sesuai dengan atau melebihi harapan pelanggan. Sehingga dirasakan sangat penting untuk mengetahui pelayanan yang diharapkan oleh pelanggan.

Adapun pernyataan istri nelayan di Desa Tamalate Kecamatan Galesong Utara Kabupaten Takalar terkait aktivitas perekonomian yang dilakukan dalam menjalankan usaha warung makan sebagai berikut:

“aktivitas rutin dalam menjalankan usaha ini terbilang sangat banyak, yang utama adalah melayani pelanggan, kemudian memasak atau menggoreng, saat pagi menyiapkan bahan-bahan makanan, membersihkan dan mengatur kerapian tempat makan, dan menghitung jumlah keuntungan setelah tutup”<sup>10</sup>

“alhamdulillah kesibukan saya dalam menjalankan usaha warung makan ini sangat banyak, selain memasak dan membakar ikan, setiap pagi saya biasa ke pasar membeli bahan makanan dan ikan di pelelangan, berhubung karena ikan adalah menu yang sering di pesan oleh pelanggan, saya juga biasa menyiapkan uang pecahan kecil sebelum membuka warung, dan saat malam hari saya menghitung jumlah keuntungan supaya bisa mengatur pengeluaran untuk besoknya”<sup>11</sup>

---

<sup>10</sup>Mina Dg. Ngasi (45 Tahun), Pengusaha Warung Makan, *Wawancara, Makassar*, 20 Mei 2017

<sup>11</sup>Nurhayati Dg. Ti'no (39 Tahun), Pengusaha Warung Makan, *Wawancara, Makassar*, 13 Mei 2017

Berdasarkan pernyataan tersebut, diketahui bahwa aktivitas perekonomian istri nelayan yang dilakukan dalam menjalankan usaha warung makan di Desa Tamalate Kecamatan Galesong Utara Kabupaten Takalar dapat dibagi menjadi 6 kategori, yaitu sebagai berikut:

- a. Melayani pelanggan;
- b. Membakar ikan/memasak;
- c. Mengatur dan menjaga kebersihan tempat makan;
- d. Menyiapkan bahan makanan saat pagi hari;
- e. Menyiapkan uang pecahan kecil; dan
- f. Menghitung jumlah keuntungan.

Bisnis makanan termasuk bisnis yang beresiko besar. Karena bisnis makanan beda dengan bisnis-bisnis lain. Kecuali yang kita jual adalah makanan kering, yang bisa bertahan sampai berbulan-bulan. Namun jika anda yakin pangsa pasarnya yang bagus, maka bisnis makanan akan memberi keuntungan yang berlipat ganda. Dalam bisnis makanan memang kita tidak dituntut untuk bisa membuat makanan yang akan dijual tersebut. Karena banyak yang sukses berbisnis makanan dari mengambil makanan ditempat lain, lalu menjualnya lagi. Lalu bagi anda yang pintar memasak, tetapi tidak bisa menjual, anda juga bisa menitipkannya di kantin, atau di tempat-tempat yang ramai pengunjung.

### 3. Usaha Kerajinan Tangan (Lap)

Kerajinan tangan merupakan hal yang berkaitan dengan buatan tangan atau kegiatan yang berkaitan dengan barang yang dihasilkan melalui keterampilan tangan (kerajinan tangan). Kerajinan yang dibuat biasanya terbuat dari berbagai bahan. Dari kerajinan ini menghasilkan hiasan atau benda seni maupun barang pakai. Biasanya istilah ini diterapkan untuk cara tradisional dalam membuat barang-barang. Kerajinan tangan bisa terbuat dari barang-barang bekas seperti botol bekas, kardus, dan plastik makanan. Arti yang lain ialah usaha yang berterusan penuh semangat ketekunan, kecekalan, kegigihan, dedikasi dan berdaya maju dalam melakukan sesuatu perkara.

Kerajinan tangan bisa disebut juga suatu kegiatan dalam menciptakan suatu bentuk produk yang dominan menggunakan tangan manusia, yang sangat minim dalam penggunaan mesin atau alat otomatis. Hal yang lumrah dalam pembuatan kerajinan tangan adalah mengangkat suatu nilai dari bahan atau barang yang tidak layak pakai (barang bekas), sehingga memiliki fungsi untuk kehidupan dan tentunya bernilai ekonomis.

Pada masyarakat Desa Tamalate Kecamatan Galesong Utara Kabupaten Takalar, terdapat satu-satunya pengusaha kerajinan tangan berupa lap tangan dan kaki, yang tidak lain adalah seorang istri nelayan. Berikut pernyataannya terkait aktivitas perekonomian yang dilakukan dalam menjalankan usahanya:

“selama ini saya membuat lap setiap satu bulan dalam satu kali, dalam satu kali buat biasanya selesai sampai satu minggu sebanyak 15 lap tangan dan 15 lap kaki. saya biasa membeli bahan di tokoh kain langganan saya di seberang desa. proses pembuatannya itu dirumah sendiri, dan cara menjualnya biasanya saya hanya menitipkan di warung dekat rumah atau sekedar mempromosikan kepada tetangga”<sup>12</sup>

Berdasarkan pernyataan tersebut, diketahui bahwa aktivitas perekonomian istri nelayan yang dilakukan dalam menjalankan usaha warung makan di Desa Tamalate Kecamatan Galesong Utara Kabupaten Takalar dapat dibagi menjadi 6 kategori, yaitu sebagai berikut:

- a. Membuat lap tangan dan kaki setiap satu bulan dalam satu kali;
- b. Menyiapkan bahan-bahan yang diperlukan; dan
- c. Mempromosikan kepada tetangga atau bekerja sama dengan warung tetangga untuk menjual hasil kerajinan tangannya.

Dalam kerajinan tangan, kapasitas produksi terukur dari jumlah orang yang terlibat didalamnya. Selain itu adanya pengaruh ketersediaan bahan baku utama dan pendukung, karena bahan bekas ketersediannya tidak bisa diprediksi, kecuali dalam pembuatan kerajinan tangan tersebut menggunakan lebih banyak bahan baru. Bahan yang biasa digunakan untuk kerajinan tangan adalah bahan baru

---

<sup>12</sup>Sanging Dg. Sanga (40 Tahun), Kerajinan Tangan (Lap), *Wawancara, Makassar*, 16 Mei 2017

yang bisa kita beli di toko juga menggunakan barang bekas layak pakai, serta bahan yang melalui pendaaur-ulangan.

#### 4. Berdagang Ikan

Peluang kerja yang tersedia untuk berdagang sangat besar, dapat dikatakan bahwa sektor perdagangan merupakan sektor yang berpotensi memberi peluang kerja untuk mendapatkan sumber penghasilan. Indonesia merupakan Negara Maritim yang kaya akan sumber daya ikan dan kekayaan laut lainnya. Ikan dan kekayaan laut lainnya memiliki prospek yang cukup cerah di pasar dunia. Oleh karena itu, pengusaha ikan secara komersial cukup menjanjikan keuntungan bagi pedagang ikan.

Pasar merupakan salah satu indikator yang sangat berperan penting di dalam meningkatkan pendapatan serta membuka kesempatan kerja yang luas terutama bagi masyarakat yang berpendidikan rendah. Pasar juga digunakan sebagai tempat memasarkan segala jenis hasil pertanian terutama di dalamnya hasil sub sektor perikanan.

Adapun pernyataan istri nelayan di Desa Tamalate Kecamatan Galesong Utara Kabupaten Takalar terkait aktivitas perekonomian yang dilakukan dalam berdagang ikan sebagai berikut:

“selama ini saya berdagang ikan mentah, ikan bakar dan ikan asin, biasanya saya mengonsumsi ikan dari hasil suami saya yang seorang nelayan. Untuk ikan mentah yang ingin saya jual, cukup disimpan dalam lemari pendingin saja supaya kesegaran dagingnya bisa tahan. Untuk ikan bakar, terlebih dahulu tentunya saya harus mencuci dan membersihkan ikan, kemudian memulai proses pembakaran lalu menyimpan di lemari kaca, dan untuk ikan asin setelah penyemuran langsung dipasarkan kepasar terdekat”<sup>13</sup>

Berdasarkan pernyataan tersebut, diketahui bahwa aktivitas perekonomian istri nelayan yang dilakukan dalam berdagang ikan di Desa Tamalate Kecamatan Galesong Utara Kabupaten Takalar dapat dibagi menjadi 3 kategori, yaitu sebagai berikut:

---

<sup>13</sup>Samsiah Dg. Pajja (33 Tahun), Pedagang Ikan, *Wawancara, Makassar, 12 Mei 2017*

- a. Mengonsumsi ikan dari suami;
- b. Mempertahankan kesegaran ikan dalam pendingin untuk dijual; dan
- c. Membakar ikan, menjemur untuk dijual.

Ikan banyak dijumpai di pasar tradisional, maupun pasar modern (seperti swalayan). Ikan bernilai gizi tinggi, kadar lemak kolesterol yang rendah, dan disamping itu dapat meningkatkan kemampuan otak. Ikan merupakan hasil subsektor perikanan yang bernilai ekonomis tinggi. Ikan merupakan produk yang digemari oleh berbagai ras manusia di bumi ini. Ikan dan hasil olahannya merupakan produk yang cukup penting dalam perdagangan dunia. Dengan kondisi jumlah penduduk yang sangat besar, yaitu berada pada urutan yang ke-5 terbesar di dunia, prospek pasar di dalam negeri saja cukup menjanjikan, apalagi bila bersaing di dalam pasar internasional.

#### 5. Berjualan Kue

Kue adalah kudapan atau makanan ringan yang bukan makanan utama. Kue biasanya bercita rasa manis atau ada pula yang gurih dan asin. Kue seringkali diartikan sebagai makanan ringan yang dibuat dari adonan tepung, baik tepung beras, tepung sagu, tapioka, ataupun terigu. Kue tradisional Nusantara sangat lazim ditemukan di Indonesia, Malaysia, Singapura, serta Belanda melalui hubungan sejarahnya dengan Indonesia.

Kata "kue" berasal dari kata serapan dari Bahasa Hokkian, yaitu *koe*, hal ini menunjukkan pengaruh seni memasak Tionghoa di Nusantara, beberapa kue memang menunjukkan asal mulanya dari China seperti kue bakpia. Beberapa kue lain seperti lapis legit, risoles, pastel dan panekuk menunjukkan pengaruh Eropa, yaitu Belanda dan Portugis. Pada awalnya istilah kue memang digunakan untuk menyebut kue tradisional dan kue peranakan Tionghoa, akan tetapi kini dalam bahasa Indonesia, istilah ini telah meluas menjadi istilah yang memayungi berbagai jenis makanan ringan, termasuk untuk menyebut kue kering (bahasa Inggris: *cookie*), kue pastri (bahasa Inggris: *pastry*), dan kue bolu (bahasa

Inggris: *cake*).<sup>14</sup> Kebanyakan kue basah adalah kue tradisional Nusantara. Terdapat salah seorang istri nelayan di Desa Tamalate Kecamatan Galesong Utara Kabupaten Takalar yang menjadikan kue tradisional sebagai suatu usaha, berikut pernyataannya terkait aktivitas perekonomiannya:

“setiap pagi, saya menjual berbagai macam jenis kue tradisional, dan yang paling laris disini adalah jenis jalangkote. setiap satu kali dalam lima hari, saya membeli masing-masing bahannya di pasar untuk persiapan selama lima hari kedepan. kemudian proses pembuatannya biasanya saat malam jam 12 keatas, biasanya saya dibantu anak dan suami, terkadang juga buat sendiri, setelah dibuat lalu dimasukkan ke dalam kulkas untuk kue yang basah, dan untuk kue kering biasanya di dalam lemari kaca. saat sudah pagi, saya sudah mulai menjual, cukup disimpan dalam lemari kaca, rata-rata sampai 12 siang semuanya sudah habis terjual”<sup>15</sup>

Berdasarkan pernyataan tersebut, diketahui bahwa aktivitas perekonomian istri nelayan yang dilakukan dalam berjualan kue di Desa Tamalate Kecamatan Galesong Utara Kabupaten Takalar dapat dibagi menjadi 6 kategori, yaitu sebagai berikut:

- a. Membeli bahan-bahan kue di pasar setiap satu kali dalam lima hari;
- b. Membuat kue pada malam hari;
- c. Menjaga kualitas rasa kue di dalam kulkas dan lemari kaca; dan
- d. Menyimpan semua kue ke dalam lemari kaca untuk dijual.

Kue di Indonesia dapat diartikan dengan segala macam yang dapat disantap dan dimakan di samping makanan utama nasi, lauk-pauk dan buah-buahan. Disamping itu kue Indonesia juga dapat diartikan sebagai penganan atau makanan kecil yang terdapat di Indonesia. Makanan kecil ini dapat dikonsumsi sebagai makanan selingan pada suatu hidangan pesta atau selamat, dapat pula sebagai pengiring minum teh disajikan kepada tamu atau sebagai bekal ke kantor atau kesekolah. Setiap negara mempunyai kekhasan makanan kecil atau kue-kuenya, seperti *english cake* adalah kue yang berasal dari Inggris, kue donat

<sup>14</sup>Wikipedia, “Kue” Sumber: <https://id.wikipedia.org/wiki/Kue> (Diakses 03 Juni 2017, jam 09.00 AM)

<sup>15</sup>Ramlah Dg. Pajja (35 Tahun), Penjual Kue, *Wawancara, Makassar*, 14 Mei 2017



berasal dari Amerika, sedangkan dodol dari Indonesia. Kue tradisional Indonesia sangat banyak jenisnya, yang masing-masing berbeda sesuai dengan daerah asalnya dan mempunyai ciri khas masing-masing daerah. Dari jenisnya, kita bisa mengenal kue tersebut berasal dari daerah mana. Contohnya wingko dari Jawa Tengah disebut juga dengan wingko babat, kerak telur berasal dari Jakarta/Betawi, dodol berasal dari Garut, bika ambon dari Medan, dan bolu koja dari Palembang.<sup>16</sup>

### ***C. Kontribusi Ekonomi Istri Nelayan Terhadap Peningkatan Ketahanan Ekonomi Keluarga Desa Tamalate Kecamatan Galesong Utara Kabupaten Takalar***

Kontribusi adalah ke-ikutsertaan, keterlibatan, melibatkan diri maupun dalam bentuk sumbangan. Dalam pengertian ini berarti kontribusi dapat berupa tindakan atau materi. Kontribusi berasal dari bahasa Inggris yaitu *contribute, contribution*. Sedangkan menurut Kamus Besar Bahasa Indonesia, kontribusi adalah uang iuran, sumbangan dalam perkumpulan, organisasi atau semacamnya.

Dalam dunia bisnis, kontribusi adalah jumlah pendapatan yang tersisa setelah semua biaya langsung yang dikurangkan dari pendapatan. Sisanya ini adalah jumlah yang tersedia untuk membayar biaya tetap bahwa bisnis muncul dan timbul selama periode pelaporan. Kelebihan dari kontribusi lebih dari biaya tetap sama dengan keuntungan yang diperoleh. Kontribusi harus dihitung dengan menggunakan basis aktual, sehingga semua biaya yang terkait dengan pendapatan diakui dalam periode yang sama dengan pendapatan. Jika tidak, jumlah biaya yang diakui secara tidak benar dapat mencakup biaya tidak terkait dengan pendapatan, atau tidak termasuk biaya yang harus berhubungan dengan pendapatan. Secara umum, pengertian kontribusi dapat dibedakan menjadi 4 kategori, diantaranya sebagai berikut:

---

<sup>16</sup>Raditya Angelina, “*Pengertian Kue*” Sumber: <https://radityaangelina.wordpress.com/2012/10/29/pengertian-kue/> (Diakses 03 Juni 2017, jam 09.00 AM)

- a. Kontribusi adalah dikenakan atau diperlukan pembayaran.
- b. Di bidang akunting, kontribusi adalah jumlah yang tersisa setelah (variabel) langsung biaya dikurangkan dari pendapatan penjualan. Kontribusi juga disebut pendapatan kotor, jumlah ini membayar langsung biaya (tetap) dan memberikan kontribusi untuk laba bersih.
- c. Di bidang asuransi, kontribusi adalah berbagi proporsional kerugian oleh perusahaan asuransi ketika lebih dari satu kebijakan yang diambil oleh yang bertanggung jawab untuk bahaya yang sama. Berdasarkan kontrak ganti rugi, ter-tanggung tidak dapat keuntungan darinya kerugian terlepas dari jumlah kebijakan.
- d. Di bidang hukum, kontribusi adalah hak debitur bersama atau pelaku kerugian bersama yang membayar seluruhnya utang (atau kewajiban) untuk pulih dari debitur lainnya bersama (atau kerugian bersama) saham masing-masing dari utang (atau kewajiban).<sup>17</sup>

Kontribusi memang bisa mencakup berbagai bidang. Kontribusi biasanya bertujuan positif, yaitu untuk membuat sebuah kemajuan, bukan menurunkan atau malah membuat gagal suatu tujuan. Kontribusi ekonomi yang dimaksud dalam hal ini adalah ke-ikutsertaan atau keterlibatan seorang istri nelayan terhadap peningkatan ketahanan ekonomi keluarganya di Desa Tamalate Kecamatan Galesong Utara Kabupaten Takalar.

Kontribusi perekonomian istri nelayan terhadap peningkatan ketahanan ekonomi keluarga di Desa Tamalate Kecamatan Galesong Utara Kabupaten Takalar adalah hasil dari serangkaian aktivitas perekonomian yang dilakukan terhadap peningkatan ketahanan ekonomi keluarga, di mana kontribusi tersebut dapat dilihat menjadi 5 (lima) kategori, yaitu usaha warung campuran, usaha warung makan, usaha kerajinan tangan (lap), berdagang ikan, dan berjualan kue.

#### 1. Usaha Warung Campuran

Keadaan perekonomian yang tidak menentu mengakibatkan berbagai fenomena baru, bahkan para wanita bisa melakukan pekerjaan-pekerjaan berat

---

<sup>17</sup>Sepucuk Surat, "Pengertian Kontribusi" Sumber <http://sosmedpc.blogspot.co.id/2016/12/kontribusi-adalah-pengertian-kontribusi.html> (Diakses 03 Juni 2017, jam 09.00 AM)

seperti laki-laki, seperti mencari sampah daur ulang, mengayuh becak, semua bisa dilakukan oleh para wanita ketika keadaan sudah memaksa mereka untuk melakukan perbaikan ini. Terpuruknya perekonomian Indonesia menyebabkan bagi pekerja yang telah memiliki pasangan harus berpikir ekstra untuk bisa menambah pendapatannya karena level perekonomian yang masih konstan dan tidak ada perkembangan yang baik menuju ke arah pembangunan yang baik pula.

Pada umumnya perempuan terdorong untuk mencari nafkah oleh tuntutan ekonomi rumah tangga. Penghasilan suami saja tidak cukup untuk memenuhi kebutuhan keluarga. Hal ini disebabkan kebutuhan keluargasenantiasa meningkat, sedangkan pendapatan riil tidak selalu meningkat.

Berikut pernyataan istri nelayan di Desa Tamalate Kecamatan Galesong Utara Kabupaten Takalar terkait kontribusi perekonomian yang dilakukan dalam menjalankan usaha warung campuran:

“sejak adanya usaha ini tentunya sangat membantu perekonomian keluarga saya. rata-rata hasil yang saya dapatkan berkisar Rp. 250.000 per hari, totalnya dalam sebulan bisa mencapai Rp. 7,5 juta. Rp. 2 juta untuk membeli barang jualan yang sudah hampir habis setiap bulan. Jadi keuntungan bersih yang saya dapatkan dalam sebulan berkisar Rp. 5 juta. alhamdulillah dari keuntungan itu biasa digunakan untuk memberi anak uang jajan setiap harinya, membayar uang sekolah anak, dan hal-hal lain yang menjadi kebutuhan keluarga”<sup>18</sup>

“selama ini keuntungan bersih yang saya dapat rata-rata Rp. 200.000 per hari. alhamdulillah keuntungan itu sudah sangat membantu memenuhi kebutuhan keluarga saya dan membantu suami mencari nafkah. dalam sebulannya mencapai lebih dari Rp. 6 juta, banyak hal yang bisa dipenuhi dari keuntungan itu, mulai dari membeli bahan makanan sehari-hari, membeli kebutuhan teknologi, dan masih banyak lagi”<sup>19</sup>

---

<sup>18</sup>Nur Haerdah Dg. Ngiji (32 Tahun), Pengusaha Warung Campuran, *Wawancara, Makassar*, 09 Mei 2017

<sup>19</sup>Nureni Dg. Ngaga (35 Tahun), Pengusaha Warung Campuran, *Wawancara, Makassar*, 10 Mei 2017

Berdasarkan pernyataan tersebut, dapat diketahui bahwa kontribusi yang dilakukan istri nelayan di Desa Tamalate Kecamatan Galesong Utara Kabupaten Takalar dalam peningkatan ketahanan ekonomi keluarga terkait usaha warung campuran sudah cukup membantu, terlebih lagi jika ditambah dengan penghasilan suami. Melihat hasil yang didapatkan berkisar Rp. 200.000 sampai Rp. 250.000 dalam sehari, maka dengan adanya usaha tersebut perekonomian keluarga nelayan dapat menutupi berbagai kebutuhan keluarga, mulai dari kebutuhan makan sehari-hari, kebutuhan pendidikan anak, dan lain sebagainya.

## 2. Usaha Warung Makan

Usaha warung makan adalah suatu usaha yang diyakini sebagai salah satu bentuk usaha ekonomi yang memiliki prospek cukup bagus, bahkan dalam kondisi krisis sekalipun. Namun sering kali ada usaha yang terjadinya suatu gulung tikar akibat tidak mampu mempertahankan jumlah pengunjungnya. Menyebutkan bahwa terjadinya suatu kesuksesan usaha dibidang pelayanan makanan dan minuman ini tidak hanya ditentukan oleh jumlah pengunjungnya, tetapi ditentukan oleh kemampuan meningkatkan pertumbuhan pelanggannya.

Bisnis kuliner (makanan) menjadi ladang bisnis yang menarik minat banyak orang. Hal ini disebabkan peluang bisnis pada sektor makanan lumayan menggiurkan. Selagi manusia masih membutuhkan makanan maka peluang bisnis di sektor makanan sangat terbuka. Belum lagi aktivitas manusia yang tidak puas dengan memasak sendiri tetapi ingin membeli makanan yang sudah jadi.

Berikut pernyataan istri nelayan di Desa Tamalate Kecamatan Galesong Utara Kabupaten Takalar terkait kontribusi perekonomian yang dilakukan dalam menjalankan usaha warung makan:

“sejauh ini penghasilan bersih yang saya dapat dari usaha warung makan ini rata-rata Rp.300.000 per hari. dari penghasilan tersebut tentunya sangat membantu memenuhi perekonomian keluarga saya, apalagi ditambah dari penghasilan suami yang seorang nelayan. dari penghasilan itu biasanya saya gunakan untuk memenuhi segala kebutuhan anak”<sup>20</sup>

---

<sup>20</sup>Mina Dg. Ngasi (45 Tahun), Pengusaha Warung Makan, *Wawancara, Makassar*, 20 Mei 2017

“selama adanya usaha ini, berbagai kebutuhan keluarga saya perlahan-lahan mulai terpenuhi, mulai dari kebutuhan sekolah anak saya, kebutuhan pakaian, teknologi, dan masih banyak lagi. keuntungan yang saya dapatkan itu biasanya sekitar Rp. 300.000 per hari”<sup>21</sup>

Berdasarkan pernyataan tersebut, dapat diketahui bahwa kontribusi yang dilakukan istri nelayan di Desa Tamalate Kecamatan Galesong Utara Kabupaten Takalar dalam peningkatan ketahanan ekonomi keluarga terkait usaha warung makan sudah sangat membantu. Melihat dari penghasilan yang didapatkan dalam sehari berkisar Rp. 300.000 dalam sehari, maka berbagai macam kebutuhan keluarga dapat terpenuhi, seperti kebutuhan pendidikan anak, kebutuhan pakaian, teknologi, dan lain sebagainya.

Usaha warung makan memiliki tantangan tersendiri untuk tetap mempertahankan usahanya antara lain bagaimana menjaga kualitas pelayanan agar dapat bersaing dengan produk serupa dan juga produk pengganti lainnya yang saat ini semakin banyak bermunculan. Salah satu faktor yang harus diperhatikan dalam menjaga kualitas pelayanan yaitu dengan memberikan pelayanan yang memuaskan, sesuai dengan atau melebihi harapan pelanggan. Sehingga dirasakan sangat penting untuk mengetahui pelayanan yang diharapkan oleh pelanggan.<sup>22</sup>

Bila ditinjau dari sudut pandang perusahaan, salah satu cara yang efektif dalam melakukan diferensiasi adalah melalui jasa atau pelayanan yang diberikan. Hal ini membawa perubahan yang cukup mendasar dalam bisnis utama suatu perusahaan. Sebagai contoh, semakin banyaknya bisnis utama restoran bergeser dari sekedar menyediakan segala macam makanan untuk dijual, menjadi usaha melayani dan memuaskan rasa lapar pelanggan dengan disertai usaha menyediakan suasana yang kondusif bagi pelanggan untuk menikmati hidangan. Bahkan tidak jarang pula di restoran disajikan pula hiburan musik.

---

<sup>21</sup>Nurhayati Dg. Ti'no (39 Tahun), Pengusaha Warung Makan, *Wawancara, Makassar*, 13 Mei 2017

<sup>22</sup>Adi Nugroho, “*Analisis Preferensi Konsumen Terhadap Restoran Keluarga dan Implikasinya Terhadap Strategi Pemasaran*” Sumber: <http://kacibi.blogspot.co.id/2012/12/proposal-penelitian.html> (Diakses 01 Juni 2017, jam 09.00 AM)

### 3. Usaha Kerajinan Tangan (Lap)

Kerajinan tangan yang dihasilkan dari tangan-tangan orang kreatif biasanya memiliki nilai jual yang tinggi. Selain produk yang diproduksi terbatas memang tidak banyak orang yang bisa membuat sebuah kerajinan tangan yang memiliki nilai jual. Kerajinan tangan adalah menciptakan suatu produk atau barang yang dilakukan oleh tangan dan memiliki fungsi pakai atau keindahan sehingga memiliki nilai jual. Kerajinan tangan yang memiliki kualitas tinggi tentu harganya akan mahal, jika kalian memiliki keterampilan dan berusaha untuk membuat suatu produk mungkin dengan kerajinan yang akan anda miliki bisa menjadi suatu usaha yang menjanjikan.

Berikut pernyataan istri nelayan di Desa Tamalate Kecamatan Galesong Utara Kabupaten Takalar terkait kontribusi perekonomian yang dilakukan dalam membuat kerajinan tangan (lap):

“alhamdulillah sejak pembuatan lap ini sudah banyak menutupi kebutuhan keluarga saya, sebagaimana yang saya sebut sebelumnya, saya membuat lap tangan dan kaki setiap dua bulan sekali, dan keuntungan bersih yang saya dapatkan sebanyak Rp. 450.00 untuk membantu suami memenuhi kebutuhan keluarga setiap dua bulan. tentunya banyak hal yang saya gunakan dari keuntungan itu, terutama memenuhi kebutuhan anak”<sup>23</sup>

Berdasarkan pernyataan tersebut, dapat diketahui bahwa kontribusi yang dilakukan istri nelayan di Desa Tamalate Kecamatan Galesong Utara Kabupaten Takalar dalam peningkatan ketahanan ekonomi keluarga terkait hasil kerajinan tangan berupa lap tangan dan kaki sudah cukup membantu perekonomian keluarga. Melihat dari penghasilan yang didapatkan mencapai Rp. 450.000 dalam sehari, maka dengan adanya usaha tersebut perekonomian keluarga nelayan dapat menutupi berbagai kebutuhan keluarga, mulai dari kebutuhan makan sehari-hari, kebutuhan pendidikan anak, dan lain sebagainya, terlebih lagi jika ditambah dengan penghasilan dari suami.

---

<sup>23</sup>Sanging Dg. Sanga (40 Tahun), Kerajinan Tangan (Lap), *Wawancara, Makassar*, 16 Mei 2017



Sejak terbentuknya kesempatan kerja bagi wanita di luar peran rumah tangga, wanita menyesuaikan perannya sebagai ibu rumah tangga dan sebagai pencari nafkah. Partisipasi kerja ini tidak saja menyebabkan penambahan penghasilan rumah tangga, tetapi dengan meningkatkan peran wanita dalam mengambil keputusan. Perempuan yang bekerja merupakan salah satu bentuk mobilitas sosial perempuan. Mobilitas yang dilakukan berdasarkan kemampuan dan potensi baik secara pendidikan maupun kemandirian belum mencapai prosentasi yang sama dengan laki-laki. Umumnya mobilitas sosial perempuan masih mengikuti pola tradisional, secara tradisional perempuan mengalami mobilitas melalui perkawinan. Peran perempuan setelah perkawinan adalah melahirkan, dimana peran ini dinamakan peran reproduktif. Peran ini tidak bisa digantikan oleh laki-laki karena memang sifatnya kodrati dan tidak bisa dihindari.

#### 4. Berdagang Ikan

Peluang kerja yang tersedia untuk berdagang sangat besar, dapat dikatakan bahwa sektor perdagangan merupakan sektor yang berpotensi memberi peluang kerja untuk mendapatkan sumber penghasilan. Indonesia merupakan Negara Maritim yang kaya akan sumber daya ikan dan kekayaan laut lainnya. Ikan dan kekayaan laut lainnya memiliki prospek yang cukup cerah di pasar dunia. Oleh karena itu, pengusaha ikan secara komersial cukup menjanjikan keuntungan bagi pedagang ikan.

Sub sektor perikanan merupakan sub sektor yang berpotensi sangat besar untuk dikembangkan, disamping karena ketersediaan sumber dayanya yang cukup besar juga karena potensi pasarnya yang cukup tinggi, dan sub sektor ini menyangkut kebutuhan hidup orang banyak. Permintaan akan perikanan untuk pemenuhan kebutuhan gizi akan seiring dengan meningkatnya jumlah penduduk. Oleh karena itu sekarang ini perlu mendapatkan dukungan perhatian yang serius. Hal ini penting karena selain sebagai bahan makanan pokok oleh masyarakat juga merupakan sumber pendapatan bagi nelayan dan termasuk juga para pedagang ikan.

Berikut pernyataan istri nelayan di Desa Tamalate Kecamatan Galesong Utara Kabupaten Takalar terkait kontribusi perekonomian yang dilakukan dalam berdagang ikan:

“menurut saya berdagang ikan adalah usaha yang paling menguntungkan dan praktis. saya sendiri mendapat keuntungan rata-rata Rp. 350.000 per hari. alhamdulillah keuntungan itu sudah banyak membantu kebutuhan keluarga, seperti memenuhi kebutuhan anak, kebutuhan dapur, dan hal-hal lain. itu belum termasuk penghasilan suami”<sup>24</sup>

Berdasarkan pernyataan tersebut, dapat diketahui bahwa kontribusi yang dilakukan istri nelayan di Desa Tamalate Kecamatan Galesong Utara Kabupaten Takalar dalam peningkatan ketahanan ekonomi keluarga terkait berdagang ikan sudah cukup membantu perekonomian keluarga. Melihat hasil yang didapatkan berkisar Rp. 350.000 dalam sehari, maka dengan adanya usaha tersebut dapat memenuhi berbagai kebutuhan keluarga, seperti kebutuhan anak, kebutuhan dapur, dan lain sebagainya. Terlebih lagi jika ditambah dengan penghasilan dari suami.

Dalam hal penyediaan lauk pauk, umumnya masyarakat lebih banyak mengkonsumsi ikan baik dari air tawar maupun dari air laut, karena khususnya mengenai kebutuhan akan lauk pauk terutama ikan, masyarakat masih dapat memenuhi kebutuhannya dengan harga yang masih terjangkau di pasar dibandingkan dengan harga daging yang lebih mahal harganya.

##### 5. Berjualan Kue

Makanan dan minuman termasuk jajanan serta bahan campuran yang digunakan secara tradisional dan telah lama berkembang secara spesifik di daerah atau masyarakat Indonesia. Biasanya makanan tradisional diolah dari resep yang sudah dikenal masyarakat setempat dengan bahan-bahan yang diperoleh dari sumber lokal yang memiliki cita rasa yang relatif sesuai dengan selera masyarakat. Makanan Indonesia digolongkan berdasarkan: Makanan Pokok, Lauk Pauk, Sayur dan Lauk Pauk Sayuran, Sambal, Kerupuk dan Keripik, Kue dan Minum. Kue tradisional Indonesia ialah kue yang terbuat dari bahan-bahan yang

---

<sup>24</sup>Samsiah Dg. Pajja (33 Tahun), Pedagang Ikan, *Wawancara, Makassar, 12 Mei 2017*

berasal dari hasil kekayaan alam yang ada di Indonesia, dengan teknik, alat dan penyajian yang istimewa dan khas. Sedangkan pengertian dari kue ialah hasil pengolahan dari suatu adonan atau bahan yang mengandung tepung atau bahan bertepung yang dicampur bersama bahan lainnya, seperti pemberi rasa, warna, bahan cair dan lain-lain. Berjualan kue adalah salah satu langsung langkah yang diambil oleh banyak ibu rumah tangga di Indonesia dalam mempertahankan dan meningkatkan perekonomian keluarga.

Berikut pernyataan istri nelayan di Desa Tamalate Kecamatan Galesong Utara Kabupaten Takalar terkait kontribusi perekonomian yang dilakukan dalam berjualan kue:

“membuat kue sudah merupakan salah satu hobi dan kegemaran saya, apalagi hampir semua orang menyukai kue. setiap hari saya mendapat keuntungan rata-rata Rp. 200.000. tentunya keuntungan tersebut saya gunakan untuk memenuhi kebutuhan keluarga, alhamdulillah sangat membantu. setiap hari saya gunakan keuntungan tersebut untuk memberikan anak uang jajan, dan masih banyak lagi”<sup>25</sup>

Berdasarkan pernyataan tersebut, dapat diketahui bahwa kontribusi yang dilakukan istri nelayan di Desa Tamalate Kecamatan Galesong Utara Kabupaten Takalar dalam peningkatan ketahanan ekonomi keluarga terkait berjualan kue sudah cukup membantu perekonomian keluarga. Melihat hasil yang didapatkan dalam sehari berkisar Rp. 200.000, maka dengan adanya usaha tersebut dapat memenuhi berbagai kebutuhan keluarga, seperti kebutuhan anak, kebutuhan dapur, dan lain sebagainya. Terlebih lagi jika ditambah dengan penghasilan dari suami.

Istri nelayan memiliki peran penting dalam peningkatan pendapatan rumah tangga. Seperti yang diungkapkan oleh Handayani dan Artini bahwa perempuan bekerja adalah untuk membantu ekonomi keluarga. Sebagai salah satu anggota keluarga, istri nelayan mempunyai andil yang tidak kecil di dalam menambah pendapatan dan mewujudkan kesejahteraan keluarga.<sup>26</sup> Permasalahan bagi tenaga

<sup>25</sup>Ramlah Dg. Pajja (35 Tahun), Penjual Kue, *Wawancara, Makassar*, 14 Mei 2017

<sup>26</sup>Handayani, M. Th dan Ni Wayan Putu Artini. “*Kontribusi Pendapatan Ibu Rumah Tangga Pembuat Makanan Olahan Terhadap Pendapatan Keluarga*”. Vol V No. 1 Juli 2009

kerja perempuan adalah adanya perbedaan upah yang diterima. Upah bagi tenaga kerja wanita cenderung lebih rendah dibandingkan tenaga kerja pria. Tenaga kerja wanita dipandang hanya sebagai pelengkap dari tenaga kerja pria karena itu imbalan yang mereka terima lebih rendah dari tenaga kerja pria.<sup>27</sup>



---

<sup>27</sup>Boserup, Ester, *“Peranan Wanita Dalam Perkembangan ekonomi”* Gadjia Mada University Press: Yogyakarta, 1984

## **BAB V**

### **PENUTUP**

#### **A. Kesimpulan**

Berdasarkan hasil penelitian penulis, maka dapat diambil kesimpulan sebagai berikut:

1. Aktivitas perekonomian istri nelayan di Desa Tamalate Kecamatan Galesong Utara Kabupaten Takalar merupakan serangkaian kegiatan ibu rumah tangga yang berkaitan dengan peningkatan ketahanan ekonomi keluarga guna mencapai kesejahteraan keluarga, dimana aktivitas tersebut dapat dilihat menjadi lima kategori, yaitu aktivitas usaha warung campuran, usaha warung makan, usaha kerajinan tangan (lap), berdagang ikan, dan berjualan kue.
2. Kontribusi perekonomian istri nelayan terhadap peningkatan ketahanan ekonomi keluarga di Desa Tamalate Kecamatan Galesong Utara Kabupaten Takalar adalah hasil dari serangkaian aktivitas perekonomian yang dilakukan terhadap peningkatan ketahanan ekonomi keluarga, dimana kontribusi tersebut dapat dilihat menjadi lima kategori, yaitu usaha warung campuran, usaha warung makan, usaha kerajinan tangan (lap), berdagang ikan, dan berjualan kue.
3. Pada istri nelayan yang memiliki usaha warung campuran, melihat hasil yang didapatkan berkisar Rp. 200.000 sampai Rp. 250.000 dalam sehari, maka dengan adanya usaha tersebut perekonomian keluarga nelayan dapat menutupi berbagai kebutuhan keluarga, mulai dari kebutuhan makan sehari-hari, kebutuhan pendidikan anak, dan lain sebagainya.
4. Pada istri nelayan yang memiliki usaha warung makan, melihat penghasilan yang didapatkan dalam sehari berkisar Rp. 300.000, maka berbagai macam kebutuhan keluarga dapat terpenuhi, seperti kebutuhan pendidikan anak, kebutuhan pakaian, teknologi, dan lain sebagainya.
5. Pada istri nelayan kerajinan tangan berupa lap tangan dan kaki, melihat dari penghasilan yang didapatkan mencapai Rp. 450.000 dalam sehari,

maka dengan adanya usaha tersebut perekonomian keluarga nelayan dapat menutupi berbagai kebutuhan keluarga, mulai dari kebutuhan makan sehari-hari, kebutuhan pendidikan anak, dan lain sebagainya, terlebih lagi jika ditambah dengan penghasilan dari suami.

6. Pada istri nelayan yang berdagang ikan, melihat hasil yang didapatkan berkisar Rp. 350.000 dalam sehari, maka dengan adanya usaha tersebut dapat memenuhi berbagai kebutuhan keluarga, seperti kebutuhan anak, kebutuhan dapur, dan lain sebagainya. Terlebih lagi jika ditambah dengan penghasilan dari suami.
7. Pada istri nelayan yang berjualan kue, melihat hasil yang didapatkan dalam sehari berkisar Rp. 200.000, maka dengan adanya usaha tersebut dapat memenuhi berbagai kebutuhan keluarga, seperti kebutuhan anak, kebutuhan dapur, dan lain sebagainya. Terlebih lagi jika ditambah dengan penghasilan dari suami.

### **B. Implikasi Penelitian**

Berdasarkan pada kesimpulan di atas terdapat beberapa implikasi penelitian, yaitu sebagai berikut:

1. Berangkat dari judul skripsi yang memiliki arti yang sangat luas, maka itulah yang terjadi pada hasil penelitian penulis. Penelitian ini tidak terfokus hanya pada satu pokok permasalahan, misalnya hanya pada kondisi kehidupan istri nelayan dalam meningkatkan kesejahteraan keluarga, tetapi juga seperti apa aktivitas ekonomi istri nelayan dalam keluarganya, dan kontribusinya.
2. Dengan melihat pemanfaatan hasil kerja dalam pemenuhan kebutuhan sosial dan ekonomi pada penelitian skripsi ini merupakan salah satu cara dalam menyikapi kebutuhan ekonomi bagi para keluarga nelayan.
3. Penulis berharap agar penelitian ini dapat memberi pemahaman terhadap pembaca khususnya tentang peranan istri nelayan dalam meningkatkan



kesejahteraan keluarga nelayan di Desa Tamalate Kecamatan Galesong utara Kabupaten Takalar.

4. Penulis berharap agar penelitian ini dapat berguna sebagai referensi untuk pembaca kedepannya.



## DAFTAR PUSTAKA

- Adi Nugroho, "*Analisis Preferensi Konsumen Terhadap Restoran Keluarga dan Implikasinya Terhadap Strategi Pemasaran*" Sumber: <http://kacibi.blogspot.co.id/2012/12/proposal-penelitian.html> (Diakses 01 Juni 2017, jam 09.00 AM)
- Aktivitas, Sumber: <http://arti-definisi-pengertian.info/pengertian-arti-aktivitas/> (Diakses jam 09.00 AM, 28 Mei 2017)
- Adzikra Ibrahim, "*Pengertian Kegiatan Ekonomi*". Sumber: <https://pengertiandefinisi.com/pengertian-kegiatan-ekonomi-definisi-dan-jenis/> (Diakses 09.00 AM, 28 Mei 2017)
- Boserup, Ester, "*Peranan Wanita Dalam Perkembangan ekonomi*" Gadjaja Mada University Press: Yogyakarta, 1984
- Bruce, J. Cohen, "*Sosiologi; Suatu Pengantar*" Rineka Cipta: Jakarta, 1992
- Departemen Pendidikan dan Kebudayaan, "*Kamus Besar Bahasa Indonesia*"
- E.St Harahap, dkk, "*Kamus Besar Bahasa Indonesia*". Balai Pustaka: Bandung, 2007
- Ferawati Motolu, "*Nelayan Andon di Desa Girisa Kec. Paguyaman Kab. Boalemo*". Skripsi: Prodi Sosiologi Fakultas Ilmu Sosial, Universitas Negeri Gorontalo. 2014
- Handayani, M. Th dan Ni Wayan Putu Artini. "*Kontribusi Pendapatan Ibu Rumah Tangga Pembuat Makanan Olahan Terhadap Pendapatan Keluarga*". Vol V No. 1 Juli 2009
- HR. Abu Dawud juz 4, hal. 60, No. 4097
- Jalaluddin Rakhmat, "*Keluarga Muslim dalam Masyarakat Moderen*". Rosdakarya: Bandung, 1994
- Imron, "*Pengembangan Ekonomi Nelayan dan Sistem Sosial Budaya*" Gramedia: Jakarta, 2003
- Kartini Soedjendro, "*Peranan Wanita Indonesia Dalam Pembangunan Bangsa*", Yayasan Widya Atria: Yogyakarta, 2004
- Kementerian Agama RI, *Al-Quran dan Terjemahnya*.
- Kusnadi, "*Akar Kemiskinan Nelayan*" Yogyakarta; LKIS, 2004
- Kusnadi, "*Mengatasi Kemiskinan nelayan Jawa Timur, Pendekatan Terintegrasi*", Pembaharuan, Yokyakarta, 2004
- Kusnadi, "*Nelayan: Strategi Adaptasi dan Jaringan Sosial*", Humaniora Utama Press: Bandung, 2000
- Kusnadi. "*Keberdayaan Nelayan dan Dinamika Ekonomi Pesisir*". Lembaga Penelitian Universitas Jember dan Ar-Ruzz Media: Yogyakarta, 2009

- Kusnadi, *"Filosofi Pemberdayaan Masyarakat Pesisir"* RajaGrafindo Persada: Jakarta, 2005
- Kusnadi, *"Filosofi Pemberdayaan Masyarakat Pesisir"* Humaniora: Bandung, 2006
- Lailatul Fitria, *"Pengantar Psikologi Umum"* Jakarta: Prestasi Pustakaraya, 2014
- Laporan Kajian, 2012, Sumber: [sepakat.bappenas.go.id](http://sepakat.bappenas.go.id) (Diakses 09.00, 20 Maret 2017)
- Mufidah Ch, *"Psikologi Keluarga Islam Berwawasan Gender"*. UIN-Malang Press: Malang, 2008
- Mulyadi, *"Ekonomi Kelautan"*, RajaGrafindo Persada: Jakarta, 2005
- Nidia Puspa Vitaloka, *"Analisis Kelayakan Investasi Pengembangan Usaha Warung Internet"* Sumber: <http://nidiapusvitaloka.blogspot.co.id/2012/12/proposal-penelitian.html> (Diakses 01 Juni 2017, jam 09.00 AM)
- Raditya Angelina, *"Pengertian Kue"* Sumber: <https://radityaangelina.wordpress.com/2012/10/29/pengertian-kue/> (Diakses 03 Juni 2017, jam 09.00 AM)
- Raharjo Prianto, *"Nelayan Nusantara Sebuah Falsafah Kehidupan"*, hal. 54
- Rosady Ruslan, *"Metode Penelitian Public Relations dan Komunikasi"* Edisi 1, Cet. IV; Jakarta: Raja Grafindo Persada, 2008
- Sastrawidjaya. *"Nelayan dan Kemiskinan"*, Pradnya Paramita: Jakarta, 2002
- Sitti Mania, *"Metodologi Penelitian Pendidikan dan Sosial"* Makassar: Alauddin University Press, 2013
- Sepucuk Surat, *"Pengertian Kontribusi"* Sumber <http://sosmedpc.blogspot.co.id/2016/12/kontribusi-adalah-pengertian-kontribusi.html> (Diakses 03 Juni 2017, jam 09.00 AM)
- Slamet Widodo, *"Peran Perempuan Dalam Sistem Rumah Tangga Nelayan"* Seminar Nasional: Ketahanan Pangan dan Energi, Fakultas Pertanian, Universitas Trunojoyo Madu, 2012
- Soleman B, Taneko, *"Konsepsi System Sosial Dan System Sosial Indonesia"*. Fajar Agung: Jakarta, 1986
- Suyanto, Agong, Hendrarso, Susanti, Emy. *"Wanita dari Subordinasi dan Marginalisasi Menuju ke Pemberdayaan"*. Airlangga University Press: Surabaya, 1996
- Suadi, *"Wanita Nelayan: Antara Peran Domestik dan Produktif"*, Sumber: [http://kajian\\_perikanan.blogspot.co.id](http://kajian_perikanan.blogspot.co.id) (Diakses jam 09.00 AM, 29 Mei 2017)
- Sugiyono, *"Metodologi Penelitian Administrasi"* Cet, XIV; Jakarta: Alfabeta, 2006
- Sugiyono, *"Metode Penelitian Kuantitatif Kualitatif"* Bandung: Alfabeta, 2009
- Suratiyah, K, S, Haerani & Nurleni. *"Marginalisasi Pekerja Wanita di Pedesaan. Studi kasus Pekerja Wanita pada industri Rumah Tangga Pangan di*

- Daerah Sulawesi Selatan*". Pusat Penelitian Kependudukan Universitas Gadjah Mada: Yogyakarta, 1994
- Susoliwati, Sri Pudji. "*Peranan Istri Nelayan Dalam Meningkatkan Kesejahteraan Rumah Tangga di desa Kabongan Lor Kecamatan Rembang Kabupaten Rembang*". Skripsi: Jurusan Sosiologi Antropologi Fakultas Ilmu Sosial Universitas Negeri Semarang: Semarang, 2006
- Suyanto, Bagong & Hendrarso, Susanti, Emy. "*Wanita Dari Subordinasi dan Marginalisasi Menuju ke Pemberdayaan*". Airlangga University Press: Surabaya, 1996
- Syaiful Bahri Djamarah & Aswan Zain, "*Strategi Belajar Mengajar*". Rineka Cipta: Jakarta 1997
- Ulhaq, "*Rumah Sosiologi: Peran Ganda Perempuan*", Sumber: <http://m.baweland.blogspot.com> (Diakses jam 14:00, 29 Mei 2017)
- Undang-Undang Dasar RI No. Tahun 2009
- Widaningroem, R, H, H. Saksono, & S. Kanoni. "*Strategi Wanita Mata Rantai Perdagangan Hasil Perikanan di Daerah Istimewa Yogyakarta*". Jurnal Gender 1 (1), 1999
- Widodo, J dan Suadi. "*Pengelolaan Sumberdaya Perikanan Laut*", Universit Press: Gadjah Mada, 2006
- Wikipedia, "*Warung*" Sumber: <https://id.wikipedia.org/wiki/Warung> (Diakses jam 09.00 AM, 29 Mei 2017)
- Wikipedia, "*Kue*" Sumber: <https://id.wikipedia.org/wiki/Kue> (Diakses 03 Juni 2017, jam 09.00 AM)
- Wilayah Administratif, Sumber: <http://www.takalarkab.go.id> (Diakses 09..00, 15 Maret 2017)

L

A

M

P

I

R

A

N



## PEDOMAN WAWANCARA

### A. Rumusan Aktivitas Ekonomi yang dilakukan oleh ibu-ibu rumah tangga

1. Apa saja pekerjaan istri nelayan ?
2. Dimana Istri bekerja di rumah atau di luar rumah ?
3. Alasan istri bekerja, sebutkan !
4. Berapa jam istri bekerja dalam sehari ?
5. Apakah dalam aktivitas peningkat ekanonomi keluarga, ibu setiap hari bekerja ?
6. Berapa penghasilan istri dalam sehari atau sebulan, sejak kapan mulai bekerja ?
7. Bagaimna tanggapan suami dalam pekerjaannya ibu ?
8. Apakah ibu punya anak yang sudah ikut bekerja ? jika ya, apa pekerjaannya dan dimana bekerja ?
9. Berapa penghasilan dari pekerjaannya ?
10. Apakah suami keberatan dengan pekerjaan ibu ?
11. Apakah suami pernah melarang ibu bekerja ?
12. Apakah ibu menginginkan untuk pekerjaan dari pekerjaan ?
13. Ibu merasa mantap dalam pekerjaan sekarang ?

### B. Kontribusi ekonomi ibu rumah tangga terhadap peningkatan ketahanan ekonomi

1. Menurut ibu, apakah pendapatannya cukup ?
2. Pendapatannya digunakan untuk apa saja ?
3. Apakah ibu memiliki tabungan ?
4. Berapa penghasilan ibu dalam sebulan ?
5. Apa saja yang dibiayai dalam pengeluaran ibu ?
6. Apakah suami merasa terbantu dengan adanya pekerjaan ibu ?
7. Dibandingkan sebelum ibu bekerja apakah kondisi , ekonomi ibu saat ini lebih baik ?
8. Apa saja fasilitas RT yang ibu sudah miliki dari hasil pekerjaannya ?



DOKUMENTASI BERSAMA SEKRETARIS DESA TAMALATE  
KECAMATAN GALESONG UTARA



DOKUMENTASI BERSAMA IBU DG. NGAGA, ISTRI NELAYANDESA  
TAMALATEKECAMATAN GALESONG UTARA

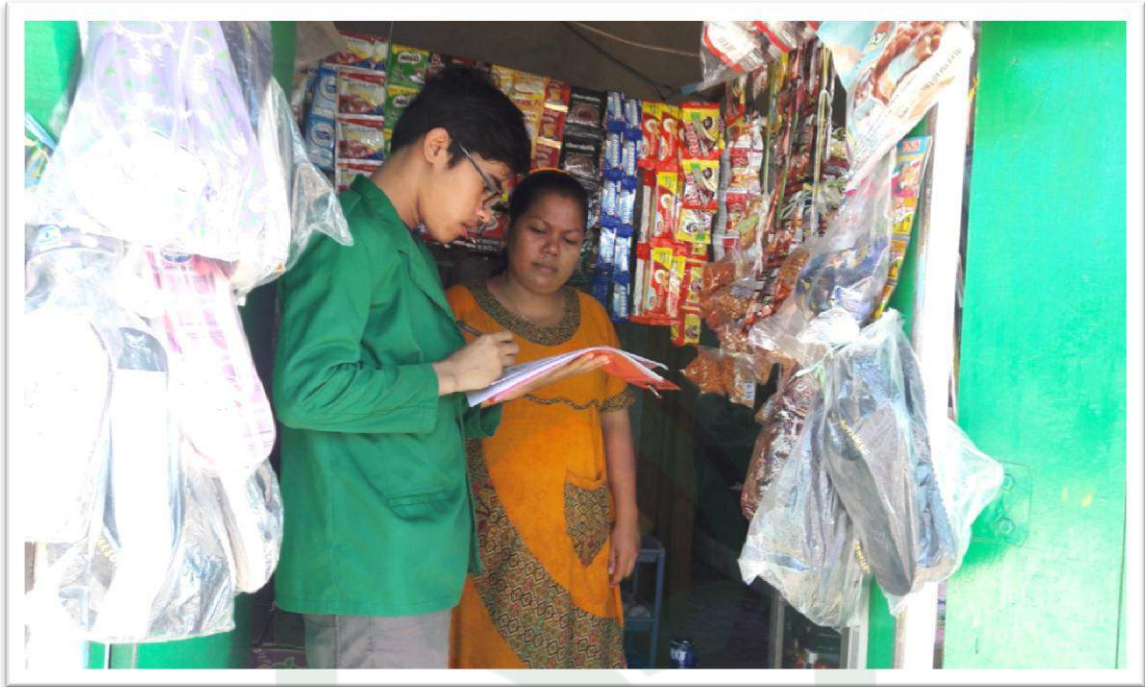



DOKUMENTASI BERSAMA IBU SAMSIAH DG. PAJJA, ISTRI NELAYAN  
DESA TAMALATEKECAMATAN GALESONG UTARA



DOKUMENTASI BERSAMA IBU MINA DG. NGASI, ISTRI NELAYAN  
DESA TAMALATEKECAMATAN GALESONG UTARA





DOKUMENTASI BERSAMA IBU SANGING DG. SANGA, ISTRI NELAYAN  
DESA TAMALATEKECAMATAN GALESONG UTARA



DOKUMENTASI BERSAMA IBU NURHAEDAH DG. NGIJI, ISTRI NELAYAN  
DESA TAMALATEKECAMATAN GALESONG UTARA





DOKUMENTASI BERSAMA IBU NURHAYATI DG. TI'NO, ISTRI NELAYAN  
DESA TAMALATEKECAMATAN GALESONG UTARA



DOKUMENTASI BERSAMA IBU RAMLAH DG. PAJJA, ISTRI NELAYAN  
DESA TAMALATEKECAMATAN GALESONG UTARA



## RIWAYAT HIDUP PENULIS



Nama lengkap Muhammad Supardi, lahir di Kabupaten Gowa, Provinsi Sulawesi Selatan pada tanggal 10 Januari 1995. Penulis merupakan anak ke dua dari tiga bersaudara dari pasangan suami istri Bapak Usman Dg. Ngerang dan Ibu Mummuati Dg. Bollo. Penulis memulai pendidikan formal pada tahun 2001 di SD Negeri Inpres Karampuang dan lulus pada tahun 2007. Kemudian melanjutkan pendidikan di SMP Negeri 1 Barombong, dan lulus pada tahun 2010. Setelah itu penulis melanjutkan pendidikan di SMK Negeri 1 Pallangga dan lulus pada tahun 2013. Pada tahun yang sama penulis melanjutkan pendidikan di Perguruan Tinggi Universitas Islam Negeri Alauddin Makassar pada jurusan Pengembangan Masyarakat Islam (PMI) Konsentrasi Kesejahteraan Sosial, Fakultas Dakwah dan Komunikasi UIN Alauddin dan lulus pada tahun 2017.

Selama berstatus sebagai mahasiswa, penulis pernah aktif mengikuti Pelatihan Taruna Siaga Bencana (TAGANA) Kompi UIN Alauddin Makassar sebagai salah satu anggota, dan organisasi Himpunan Mahasiswa Jurusan (HMJ) Pengembangan Masyarakat Islam (PMI) Konsentrasi Kesejahteraan Sosial sebagai Ketua HMJ pada tahun 2014 sampai 2016. Untuk memperoleh gelar sarjana sosial, penulis menyusun skripsi dengan judul “Peranan Ibu Rumah Tangga Nelayan Dalam Meningkatkan Pendapatan Keluarga Nelayan di Desa Tamalate Kecamatan Galesong Utara Kabupaten Takalar”.