

**PERAN SISTEM INFORMASI MANAJEMEN DALAM
PELAYANAN KEPEGAWAIAN KEMENTERIAN
AGAMA KABUPATEN BULUKUMBA**



UNIVERSITAS ISLAM NEGERI
ALAUDDIN
MAKASSAR

SKRIPSI

*Diajukan untuk Memenuhi Salah Satu Syarat Meraih Gelar
Sarjana Sosial (S. Sos) Jurusan Manajemen Dakwah
pada Fakultas Dakwah dan Komunikasi
UIN Alauddin Makassar*

Oleh:

HASRIATI HASTI
50400113041

**FAKULTAS DAKWAH DAN KOMUNIKASI
UIN ALAUDDIN MAKASSAR
2018**

PERNYATAAN KEASLIAN SKRIPSI

Mahasiswa yang bertanda tangan dibawah ini:

Nama : Hasriati Hasti
Nim : 50400113041
Tempat/Tanggal Lahir : Bulukumba, 28 Januari 1994
Alamat : Btn Minasaupa
Judul : Peran Sistem Informasi Manajemen Dalam
Pelayanan Kepegawaian Kementerian Agama
Kabupaten Bulukumba

Menyatakan dengan sesungguhnya dan penuh kesadaran bahwa skripsi ini benar adalah hasil karya sendiri. Jika dikemudian hari terbukti bahwa ia merupakan duplikat, tiruan, plagiat, atau dibuat orang lain, sebagian atau seluruhnya, maka skripsi dan gelar yang diperoleh karenanya batal demi hukum.

Samata-Gowa, 08 Agustus 2018

Penyusun

Hasriati Hasti
Nim. 50400113041

PENGESAHAN SKRIPSI

Skripsi yang berjudul, "Peran Sistem Informasi Manajemen Dalam Pelayanan Kepegawaian Kementerian Agama Kabupaten Bulukumba", yang disusun oleh Hasriati Hasti, NIM: 50400113041, Mahasiswa Jurusan Manajemen Dakwah pada Fakultas Dakwah dan Komunikasi UIN Alauddin Makassar, telah diuji dan dipertahankan dalam sidang *Munaqasah* yang diselenggarakan pada hari senin 19 November 2018 M, Bertepatan dengan 11 Rabiul Awal 1440 H dinyatakan telah dapat diterima sebagai salah satu syarat untuk memperoleh gelar Sarjana dalam Jurusan Manajemen Dakwah.

Gowa, 19 November 2018 M
11 Rabiul Awal 1440 H

DEWAN PENGUJI

Ketua	: Dra. St. Nasriah, M.Sos.I	(.....)
Sekretaris	: Dr. H. Hasaruddin, M.Ag	(.....)
Munaqisy 1	: Drs. H. Muh. Anwar, M.Hum	(.....)
Munaqisy 2	: Hamriani, S.Sos.I, M.Sos.I	(.....)
Pembimbing 1	: Dr. H. Misbahuddin, M.Ag	(.....)
Pembimbing 2	: Dr. Muh. Anshar Akil, ST., M.Si	(.....)

Diketahui oleh:
Dekan Fakultas Dakwah dan Komunikasi
UIN Alauddin Makassar



Abd. Rasyid M, M.pd, M.Si, M.M.
NIP. 19690827 199603 1 004

KATA PENGANTAR

Alhamdulillah, penulis mengucapkan puji syukur kehadiran Allah swt. Atas rahmat dan hidayah-Nya jualah sehingga penulisan skripsi yang berjudul “Peran Sistem Informasi Manajemen Dalam Pelayanan Kepegawaian Kementerian Agama Kabupaten Bulukumba” dapat diselesaikan. Salawat dan salam semoga tercurah kepada Rasulullah saw. Dan keluarganya serta para sahabat-NYA.

Dalam penulisan skripsi ini, tidak sedikit hambatan dan kendala yang penulis alami, tetapi Alhamdulillah berkat upaya dan optimisme yang didorong oleh kerja keras yang tidak kenal lelah, serta bantuan dari berbagai pihak, sehingga penulis dapat menyelesaikannya. Namun, secara jujur penulis menyadari skripsi ini masih banyak kekurangan. Oleh karena itu, penulis berharap kritikan dan saran yang sifatnya membangun dari semua pihak terhadap skripsi ini.

Dengan tersusunnya skripsi ini, penulis menyampaikan rasa terimakasih dan penghargaan yang setinggi-tingginya kepada berbagai pihak, terutama kepada:

1. Bapak Prof. Dr. H. Musafir Papabari M. Si selaku Rektor UIN Alauddin Makassar.
2. Bapak Dr. H. Abd. Rasyid Masri, S.Ag.,M.Pd.,M.Si.,MM Dekan Fakultas Dakwah dan Komunikasi UIN Alauddin Makassar.
3. Ibu Dra. Sitti Nasriah, M. Sos.I dan Dr. H. Hasaruddin, M.Ag masing-masing Ketua Jurusan dan Sekretaris Jurusan Manajemen Dakwah.
4. Bapak Dr. H. Misbahuddin, M.Ag selaku Pembimbing I dan Bapak Dr. Muh. Ansar Akil, ST.,M.Si selaku Pembimbing II yang telah meluangkan waktu,

tenaga dan pikiran dalam membimbing dan mengarahkan penulis sehingga skripsi ini dapat terselesaikan.

5. Bapak Drs. Muh. Anwar, M.Hum selaku Manaqisy I dan Ibu Hamriani, S.Sos.I.,M.Sos.I selaku Munaqisy II yang telah memberikan arahan, kritik dan saran yang konstruktif kepada penulisan dan penyusunan skripsi ini.
6. Segenap dosen yang telah membina penulis dan seluruh staf administrasi yang telah banyak membantu kelancaran proses perkuliahan.
7. Pemerintah Provinsi Sulawesi Selatan, Kota Bulukumba, tokoh agama, tokoh masyarakat, tokoh pemuda, serta masyarakat kota Bulukumba pada umumnya, khusus Kementerian Agama dan perangkatnya, yang telah memberikan informasi dan arahan serta ijin yang dibutuhkan didalam penelitian skripsi ini.
8. Kepada sahabat-sahabatku di Manajemen Dakwah khususnya angkatan 2013 yang selalu memberi motivasi dan berbagai kejutan didalam proses penulisan skripsi ini

Akhirnya penulis berharap agar hasil penelitian ini dapat bermanfaat dan segala partisipasi semua pihak yang tidak sempat tertuang didalam tulisan ini. Semoga memperoleh imbalan yang berlipat ganda dari Allah swt. AMIN

Makassar, 8 Agustus 2018

Penyusun,

Hasriati Hasti
NIM. 50400113041

DAFTAR ISI

JUDUL.....	I
PERSETUJUAN PEMBIMBING.....	II
HALAMAN PERNYATAAN KEASLIAN SKRIPSI.....	III
KATA PENGANTAR	IV
DAFTAR ISI	V
ABSTRAK	VI
BAB I PENDAHULUAN	1
A. Latar Belakang	1
B. Fokus Penelitian dan Deskripsi Fokus	4
C. Rumusan Masalah	7
D. Kajian Pustaka/Peneliti terdahulu	8
E. Tujuan dan Kegunaan penelitian.....	10
BAB II TINJAUAN TEORITIS.....	12
A. Tinjauan Tentang Sistem Informasi Manajemen	12
B. Tinjauan Tentang Peran Sistem Informasi Manajemen	24
C. Tinjauan Tentang Pelayanan Kepegawaian	29
D. Tinjauan Tentang Kementerian Agama Kab. Bulukumba.....	33
E. Tinjauan Tentang Manajemen Qurani	37
BAB III METODE PENELITIAN	42
A. Jenis dan Lokasi Penellitian	42
B. Pendekatan Penelitian	43
C. Sumber Data.....	44

D. Metode Pengumpulan Data.....	45
E. Instrumen Penelitian.....	46
F. Teknik Analisis Data.....	46
G. Pengujian Keabsahan data.....	47
BAB IV HASIL PENELITIAN DAN PEMBAHASAN.....	48
A. Gambaran Umum Lokasi Penelitian	36
B. Peran Sistem Informasi Manajemen Dalam Memberikan Pelayanan Terhadap Pegawai Kementerian Agama Kab. Bulukumba.....	54
C. Efektivitas Sistem Informasi Manajemen Dalam Memberikan Pelayanan Terhadap Pegawai Kementerian Agama Kab. Bulukumba.....	60
BAB V PENUTUP.....	63
A. Kesimpulan	63
B. Implikasi.....	64
DAFTAR PUSTAKA.....	
LAMPIRAN-LAMPIRAN.....	
RIWAYAT HIDUP.....	

ABSTRAK

Nama : Hasriati Hasti

Nim : 50400114031

**Judul : Peran Sistem Informasi Manajemen Dalam Pelayanan Kepegawaian
Kementerian Agama Kabupaten Bulukumba**

Tujuan penelitian ini adalah untuk: 1) mengetahui peran system informasi manajemen dalam memberikan pelayanan terhadap pegawai kementerian agama kabupaten Bulukumba, 2) mengetahui efektifitas system informasi manajemen dalam pelayanan kepegawaian kementerian agama kabupaten bulukumba,

Dalam menjawab tujuan tersebut, penulis menggunakan pendekatan Manajemen. Penelitian ini tergolong Penelitian Lapangan (*File Research*) data dikumpulkan dengan menggunakan beberapa cara yang dianggap relevan dengan penelitian, diantaranya obsevasi, wawancara, dokumentasi, metode analisis data dan metode penentuan informan.

Setelah mengadakan penelitian tentang peran system informasi manajemen dalam memberikan pelayanan terhadap pegawai kementerian agama kabupaten Bulukumba, dapat dipahami bahwa Peran Sistem Informasi Manajemen dalam Memberikan Pelayanan Terhadap Pegawai Meningkatkan akseibilitas data yang tersaji secara tepat waktu dan akurat bagi para pemakai, tanpa mengharuskan adanya prantara sistem informasi, Menjamin tersedianya kualitas dan keterampilan dalam memanfaatkan sistem informasi secara kritis. Mengembangkan proses perencanaan yang efektif, Mengidentifikasi kebutuhan-kebutuhan akan keterampilan pendukung sistem informasi. Efektivitas Sistem Informasi Manajemen dalam Pelayanan Kepegawaian Kementerian Agama Kabupaten Bulukumba yaitu dapat dipahami bahwa system yang di gunakan dalam memberikan informasi kepada pegawai menggunakan dua system yaitu manual dan online. Pada kenyataannya system online sudah di terapkan namun belum maksimal karena masih ada beberapa pegawai yang belum paham tentang dunia online. Oleh karena itu Kepala Kementerian Agama Kabupaten Bulukumba memberikan pelatihan dan sosialisasi kepada pegawai dalam rangka penguatan dalam memahami dan mengaplikasikan System Informasi Manajemen. Pengenalan tentang Sistem Informasi Manajemen ini sangat efektif karena perlahan pegawai sudah mulai paham dan mulai menggunakan system ini.

Dalam proses penelitian ini, penulis menemukan beberapa hal yang dapat dijadikan sebagai bahan pertimbangan sekaligus saran untuk melakukan penelitian, yaitu: 1) Jika ingin melakukan penelitian, sebaiknya mengumpulkan informasi terlebih dahulu terkait masalah yang mau diteliti baik itu berupa informasi umum ataupun informasi mendasar untuk memudahkan peneliti mengungkap masalah penelitian, 2) Penelitian selanjutnya yang memiliki kaitan dengan penelitian ini agar menggunakan berbagai media untuk memperoleh informasi yang diinginkan, sehingga memudahkan dalam proses pengolahan dan analisis data.

BAB I

PENDAHULUAN

A. Latar Belakang

Informasi merupakan salah satu hal yang harus dipenuhi oleh umat manusia, karena informasi merupakan suatu kebutuhan primer. Tanpa informasi internal maupun eksternal, sulit bagi para manajer untuk mengambil berbagai keputusan dalam perusahaan. Informasi internal harus disiapkan sendiri oleh berbagai unsur perusahaan, sedangkan informasi eksternal diperoleh baik dari alat-alat komunikasi modern.¹

Kemajuan alat komunikasi pada milenium ketiga semakin mempermudah perolehan informasi dari berbagai sumber untuk berbagai kepentingan terutama dalam berbagai pengambilan keputusan didalam perusahaan, itulah sebabnya sangat dirasakan pentingnya mengelolah informasi secara terintegrasi pada setiap organisasi perusahaan. Oleh karena itu fokus utama dari sistem informasi manajemen adalah bagaimana mengelolah informasi sebaik-baiknya agar dapat menjadi alat pembantu bagi setiap manajer dalam pengambilan keputusan.

Sistem informasi manajemen telah ada jauh sebelum teknologi informasi yang berbasis komputer hadir. Akan tetapi dengan adanya komputer sebagai salah satu bentuk revolusi dalam teknologi informasi, komputer telah dengan menakjubkan mampu memproses data secara cepat dan akurat bahkan menyajikan

¹B. Davis, Gordon,. *Kerangka Dasar Sistem Informasi Manajemen*. (Pustaka Binaman Pressindo, Jakarta, 1993), h.5

informasi yang tidak memerlukan waktu sehari-hari bahkan berminggu-minggu untuk mengolahnya.

Dalam kenyataannya, Peran Sistem Informasi Manajemen akan lebih terasa bagi perusahaan-perusahaan besar. Bagi mereka, kebutuhan untuk mengumpulkan data dan informasi secara skala besar dan dalam waktu yang cepat lebih dirasakan kepentingannya berbanding dengan perusahaan-perusahaan menengah apalagi kecil. Oleh karena itu, dalam aplikasinya suatu perusahaan perlu mempertimbangkan kepentingan penggunaan sistem informasi ini diantaranya berdasarkan dari skala perusahaan, jumlah tenaga kerja, pola komunikasi serta jaringan perusahaan dalam dunia bisnis dalam lingkungannya.

Oleh sebab itu dalam Islam, bekerja dinilai sebagai kebaikan, sementara kemalasan dinilai sebagai keburukan. Bekerja mendapat tempat yang terhormat di dalam Islam. Dalam pandangan Islam bekerja dipandang sebagai ibadah.²

Sebagaimana dijelaskan dalam Q.S Al-Jumuah/62: 10-11 menjelaskan tentang perintah dan kewajiban melaksanakan salat dan mencari pekerjaan yaitu :

فَإِذَا قُضِيَتِ الصَّلَاةُ فَانْتَشِرُوا فِي الْأَرْضِ وَابْتَغُوا مِنْ فَضْلِ اللَّهِ وَاذْكُرُوا اللَّهَ كَثِيرًا

لَعَلَّكُمْ تَفْلِحُونَ ﴿١٠﴾

Terjemahnya

Apabila telah ditunaikan salat, maka bertebaranlah kamu di muka bumi; dan carilah karunia Allah dan ingatlah Allah banyak-banyak supaya kamu beruntung.³

² Achyar Eldin, *Dakwah Stratejik* (Jakarta:Pustaka Tarbiyatuna, 2003), h. 30.

³Departemen Agama RI, *Al-Qur'an dan Terjemahannya* (Semarang: PT. Karya Toha Putra, 1993), h. 553.

Untuk menghilangkan kesan bahwa perintah ini adalah sehari penuh sebagaimana yang diwajibkan kepada orang-orang yahudi pada hari sabtu , ayat di atas melanjutkan dengan menegaskan: *Lalu apabila telah di tunaikan shalat, maka jika kamu mau, maka bertebaranlah di muka bumi untuk tujuan apapun yang di benarkan Allah dan carilah dengan bersungguh-sungguh sebagian dari karunia Allah, karena karunia Allah sangat banyak dan tidak mungkin engkau dapat mengambil seluruhnya, dan ingatlah Allah banyak-banyak jangan sampai kesungguhan kamu mencari karunia-Nya itu melengahkan kamu. Berdzikirlah dari saat ke saat dan setiap tempat dengan hati atau bersama lidah kamu supaya kamu beruntung memperoleh apa yang kamu dambakan.*⁴

Pada umumnya suatu lembaga dakwah memiliki peran penting di dalam masyarakat, adanya suatu lembaga dakwah dikarenakan memiliki tujuan untuk kepentingan bersama. Secara garis besar suatu lembaga dakwah berperan sebagai pengontrol di dalam masyarakat guna perbaikan bangsa.

Dalam kenyataannya, peran System Informasi Manajemen akan lebih terasa bagi perusahaan-perusahaan besar khususnya di Kementerian Agama Kabupaten Bulukumba. Bagi perusahaan-perusahaan besar, kebutuhan untuk mengumpulkan data dan informasi secara skala besar dan dalam waktu yang cepat lebih dirasakan kepentingannya berbanding dengan perusahaan-perusahaan menengah apalagi kecil. Oleh karena itu, dalam aplikasinya, suatu perusahaan perlu menimbang-nimbang kepentingan penggunaan system informasi ini

⁴ Tafsir Al-Misbah, Surat Al-Jum'ah ayat 9-10

diantaranya berdasarkan dari skala perusahaan, jumlah tenaga kerja, pola komunikasi serta jaringan perusahaan dalam dunia bisnis dalam lingkungannya.

Peran system informasi manajemen sangatlah penting baik secara internal maupun eksternal. Oleh karena itu peneliti ingin mengetahui lebih dalam tentang peran system informasi manajemen yang ada di Kementerian Agama Kabupaten Bulukumba.

B. Fokus Penelitian dan Deskripsi Fokus

1. Fokus Penelitian

Untuk menghindari terjadi penafsiran yang keliru dari pembaca dan keluar dari pokok permasalahan, oleh karena itu penelitian difokuskan pada “Peran Sistem Informasi Manajemen Kementerian Agama Kabupaten Bulukumba”

Peranan Sistem Informasi Manajemen yang dimaksud di sini adalah dapat dilihat dari input dan output Kementerian Agama Kabupaten Bulukumba dalam mengelola dan mengatur sub bagian-bagian sehingga dapat terorganisir dengan baik dan mampu memberikan informasi secara terstruktur.

2. Deskripsi Fokus

Orientasi penelitian ini dibatasi pada Peran Sistem Informasi Manajemen Kementerian Agama. Hal tersebut dibatasi untuk menghindari pembahasan yang meluas dan tidak relevan dengan pokok permasalahan yang akan diteliti.

Dalam penelitian ini, peran sistem informasi manajemen dimaksudkan agar dapat bekerja secara maksimal sesuai dengan tugas dan kewajibannya masing-masing dan dapat meningkatkan kualitas kinerja pegawai.

Istilah peran dalam “Kamus Besar Bahasa Indonesia” mempunyai arti pemain sandiwara (film), tukang lawak pada permainan makyong, perangkat tingkah yang diharapkan dimiliki oleh orang yang berkedudukan di masyarakat.⁵

Menurut Abu Ahmadi (1982) peran adalah suatu kompleks pengharapan manusia terhadap caranya individu harus bersikap dan berbuat dalam situasi tertentu yang berdasarkan status dan fungsi sosialnya.

Pengertian peran menurut Soerjono Soekanto (2002:243), yaitu peran merupakan aspek dinamis kedudukan (status), apabila seseorang melaksanakan hak dan kewajibannya sesuai dengan kedudukannya, maka ia menjalankan suatu peranan. Dari hal diatas lebih lanjut kita lihat pendapat lain tentang peran yang telah ditetapkan sebelumnya disebut sebagai peranan normatif. Sebagai peran normatif dalam hubungannya dengan tugas dan kewajiban dinas perhubungan dalam penegakan hukum mempunyai arti penegakan hukum secara total *enforcement*, yaitu penegakan hukum secara penuh sedangkan peran ideal, dapat diterjemahkan sebagai peran yang diharapkan dilakukan oleh pemegang peranan tersebut. Misalnya dinas perhubungan sebagai suatu organisasi formal tertentu diharapkan berfungsi dalam penegakan hukum dapat bertindak sebagai pengayom bagi masyarakat dalam rangka mewujudkan ketertiban, keamanan yang mempunyai tujuan akhir kesejahteraan masyarakat, artinya peranan yang nyata.

⁵ Kamus Besar bahasa Indonesia

Peran merupakan aspek dinamis dari kedudukan (status) yang dimiliki oleh seseorang, sedangkan status merupakan sekumpulan hak dan kewajiban yang dimiliki seseorang apabila seseorang melakukan hak-hak dan kewajiban-kewajiban sesuai dengan kedudukannya, maka ia menjalankan suatu fungsi.⁶

Hakekatnya peran juga dapat dirumuskan sebagai suatu rangkaian perilaku tertentu yang ditimbulkan oleh suatu jabatan tertentu. Kepribadian seseorang juga mempengaruhi bagaimana peran itu harus dijalankan. Peran yang dimainkan hakekatnya tidak ada perbedaan, baik yang dimainkan / diperankan pimpinan tingkat atas, menengah maupun bawah akan mempunyai peran yang sama

Peran merupakan tindakan atau perilaku yang dilakukan oleh seseorang yang menempati suatu posisi di dalam status sosial, syarat-syarat peran mencakup 3 (tiga) hal, yaitu :

Peran meliputi norma-norma yang dihubungkan dengan posisi atau tempat seseorang dalam masyarakat. Peranan dalam arti ini merupakan rangkaian peraturan-peraturan yang membimbing seseorang dalam kehidupan kemasyarakatan.

⁶ <http://digilib.unila.ac.id/85/8/BAB%20II.pdf>, diakses tanggal 19 Juli 2017

Peran adalah suatu konsep perilaku apa yang dapat dilaksanakan oleh individu-individu dalam masyarakat sebagai organisasi. Peran juga dapat dikatakan sebagai perilaku individu, yang penting bagi struktur sosial masyarakat. Peran adalah suatu rangkaian yang teratur yang ditimbulkan karena suatu jabatan. Manusia sebagai makhluk sosial memiliki kecenderungan untuk hidup berkelompok. Dalam kehidupan berkelompok tadi akan terjadi interaksi antara anggota masyarakat yang satu dengan anggota masyarakat yang lainnya. Tumbuhnya interaksi diantara mereka ada saling ketergantungan. Dalam kehidupan bermasyarakat itu munculah apa yang dinamakan peran (role). Peran merupakan aspek yang dinamis dari kedudukan seseorang, apabila seseorang melaksanakan hak-hak dan kewajibannya sesuai dengan kedudukannya maka orang yang bersangkutan menjalankan suatu peranan. Untuk memberikan pemahaman yang lebih jelas ada baiknya terlebih dahulu kita pahami tentang pengertian peran,

Sistem informasi manajemen digambarkan sebagai sebuah bangunan piramida dimana lapisan dasarnya terdiri dari informasi, penjelasan transaksi, penjelasan status, dan sebagainya.

C. Rumusan Masalah

Berdasarkan latar belakang masalah di atas, maka dapat dikemukakan pokok masalahnya yaitu “Bagaimana Peran Sistem Informasi Manajemen Kementerian Agama Kabupaten Bulukumba”? Untuk menjawab pertanyaan tersebut, maka dirumuskan permasalahan sebagai berikut:

1. Bagaimana peran system informasi manajemen dalam memberikan pelayanan terhadap pegawai kementerian agama kabupaten Bulukumba?

2. Bagaimana efektifitas system informasi manajemen dalam pelayanan kepegawaian kementerian agama kabupaten bulukumba ?

D. Kajian Pustaka/ Penelitian Terdahulu

1. Hubungannya dengan Peneliti Terdahulu

Dari beberapa rujukan skripsi yang peneliti jadikan perbandingan mempunyai relevansi yang sangat kuat ditinjau dari segi peranan lembaga dakwah, akan tetapi yang jadi perbedaan dari peneliti sebelumnya ditinjau dari pendekatan yang dipakai oleh peneliti, karena peneliti fokus dengan pendekatan Sosiologi, Komunikasi dan Manajemen.

Skripsi Laurensius J Pasanda (2016) dengan judul “Pengaruh Penerapan Sistem Informasi manajemen Terhadap Kinerja Pegawai Negeri di kantor Badan kepegawaian Daerah (BKD) Kota Palopo”. Adapun persamaannya yaitu tentang peranan lembaga dakwah sedangkan perbedaannya tentang objek penelitian yang digunakan⁷.

Skripsi Putra Ilham Majid (2011) dengan judul “Implementasi Sistem Informasi Manajemen Kepegawaian (SIMPEG) pada Badan Kependudukan dan Keluarga Berencana Nasional”. Adapun persamaannya tentang Sistem Informasi

⁷ Laurensius J Pasanda, dengan judul “Pengaruh Penerapan Sistem Informasi manajemen Terhadap Kinerja Pegawai Negeri di kantor Badan kepegawaian Daerah (BKD) Kota Palopo (Palopo: Andi Djemma University Press, 2016)

Manajemen Kepegawaian sedangkan perbedaannya yaitu tentang metode penellti berbeda, kemudian dari segi implementasi⁸

Skripsi Irfan Fadmara (2010) dengan judul “ Sistem Informasi Manajemen Berbasis Web pada CV IYHAA dan CO”. Adapun persamaannya yaitu tentang system informasi manajemen sedangkan perbedaannya yaitu tentang metode peneliti berbeda kemudian dari segi sasaran pengaplikasian materi.

Tabel 1.1
Perbedaan hasil peneliti terdahulu

NO	Judul/Penulis	Fokus	Metode	Hasil
1	Laurensius J Pasanda “Pengaruh Penerapan Sistem Informasi manajemen Terhadap Kinerja Pegawai Negeri di kantor Badan kepegawaian Daerah (BKD) Kota Palopo”	Penerapan Sistem Informasi Manajemen Terhadap Kinerja Pegawai	Pendekatan Psikologi, Komunikasi dan Manajemen	Pengaruh system informasi manajemen terhadap kinerja pegawai negeri kantor badan kepegawaian daerah sangat berpengaruh karena mampu memberikan informasi secara praktis.
2	Putra Ilham Majid “Implementasi Sistem Informasi Manajemen Kepegawaian (SIMPEG) pada Badan Kependudukan dan Keluarga Berencana Nasional”	Implementasi Sistem Informasi Manajemen Kepegawaian	Pendekatan manajemen	Implementasi Sistem Informasi Manajemen Kepegawaian pada Badan Kependudukan dan Keluarga Berencana Nasional sangat signifikan memberikan dampak yang positif terhadap bagian-bagian dalam kepegawaian.
3	Irfan Fadmara “ Sistem Informasi Manajemen	Sistem Informasi Manajemen	Pendekatan Komunikasi dan	Sistem Informasi Manajemen Berbasis Web pada CV IYHAA

⁸Putra Ilham Majid, dengan judul “Implementasi Sistem Informasi Manajemen Kepegawaian (SIMPEG) pada Badan Kependudukan dan Keluarga Berencana Nasional (Surakarta: University Press, 2011)

	Berbasis Web pada CV IYHAA dan CO	Berbasis Web	Manajemen	dan CO memberikan perubahan yang signifikan dikarenakan dapat memperlancar komunikasi dan menambah jaringan yang lebih luas di kalangan masyarakat.
4	Hasriati Hasti "Peran Sistem Informasi Manajemen Kementerian Agama Kabupaten Bulukumba"	Peran Sistem Informasi Manajemen Kementerian Agama	Pendekatan Komunikasi dan Manajemen	Peran Sistem Informasi Manajemen Kementerian Agama Kabupaten Bulukumba memberikan suatu perubahan yang signifikan karena dapat mempermudah dan memperlancar pekerjaan dan mempermudah dalam penyebaran system informasi

Sumber Data, Referensi dari kumpulan skripsi 2018

E. Tujuan dan Kegunaan Penelitian

1. Tujuan Penelitian

Setiap kegiatan yang dilakukan pada umumnya mempunyai tujuan. Seperti pula penelitian ini, mempunyai tujuan sebagai berikut:

- a. Untuk mengetahui peran system informasi manajemen dalam memberikan pelayanan terhadap pegawai kementerian agama kabupaten Bulukumba
- b. Untuk mengetahui efektifitas system informasi manajemen dalam pelayanan kepegawaian kementerian agama kabupaten bulukumba.

2. Kegunaan Penelitian

a. Secara akademik, hasil penelitian diharapkan bisa bermanfaat dan memberikan sumbangsi pengetahuan bagi pengembangan ilmu pengetahuan, khususnya dibidang Sistem Informasi Manajemen.

b. Secara Praktis, hasil penelitian ini diharap dapat berguna bagi seluruh elemen lembaga dakwah. secara umum sebagai refrensi pengetahuan dan meningkatkan penghayatan dan analisis system informasi manajemen agar mampu meminimalisir kesalahan dalam mengerjakan tugas.



BAB II

TINJAUAN TEORITIS

A. Tinjauan Tentang Sistem Informasi Manajemen

1. Pengertian

Sistem merupakan suatu totalitas himpunan bagian-bagian yang satu sama lain berinteraksi dan bersama-sama beroperasi mencapai suatu tujuan tertentu didalam suatu lingkungan, sedangkan Informasi merupakan data yang telah diolah menjadi sebuah bentuk yang berarti bagi penerimanya dan Manajemen adalah ketatalaksanaan proses penggunaan sumber daya secara efektif untuk mencapai sasaran tertentu. Dengan demikian dapat ditarik kesimpulan bahwa Sistem Informasi Manajemen (SIM) adalah suatu system manusia/mesin yang terpadu yang menyediakan informasi untuk mendukung fungsi-fungsi operasi manajemen dan pengambilan keputusan di dalam organisasi. Adapun SIM juga dapat didefinisikan sebagai suatu pendekatan dalam manajemen untuk mengumpulkan data, memproses data tersebut dan menganalisisnya untuk menghasilkan data dan menyajikan informasi sebagai landasan untuk pengambilan keputusan perusahaan.¹

Informasi dapat diibaratkan sebagai darah yang mengalir di dalam tubuh manusia, seperti halnya informasi di dalam sebuah perusahaan yang sangat penting untuk mendukung kelangsungan perkembangannya, sehingga terdapat alasan bahwa

¹file:///C:/Users/Muhlis/Documents/makalah-sistem-informasi-manajemen.html, diakses tanggal 08 juli 2017

informasi sangat dibutuhkan bagi sebuah perusahaan. Akibat bila kurang mendapatkan informasi, dalam waktu tertentu perusahaan akan mengalami ketidakmampuan mengontrol sumber daya, sehingga dalam mengambil keputusan-keputusan strategis sangat terganggu, yang pada akhirnya akan mengalami kekalahan dalam bersaing dengan lingkungan pesaingnya. Disamping itu, sistem informasi yang dimiliki seringkali tidak dapat bekerja dengan baik. Masalah utamanya adalah bahwa sistem informasi tersebut terlalu banyak informasi yang tidak bermanfaat atau berarti (sistem terlalu banyak data). Memahami konsep dasar informasi adalah sangat penting (vital) dalam mendesain sebuah sistem informasi yang efektif (effective business system). Menyiapkan langkah atau metode dalam menyediakan informasi yang berkualitas adalah tujuan dalam mendesain sistem baru. Sebuah perusahaan mengadakan transaksi-transaksi yang harus diolah agar bisa menjalankan kegiatannya sehari-hari. Daftar gaji harus disiapkan, penjualan dan pembayaran atas perkiraan harus dibutuhkan: semua ini dan hal-hal lainnya adalah kegiatan pengolahan data dan harus dianggap bersifat pekerjaan juru tulis yang mengikuti suatu prosedur standar tertentu. Komputer bermanfaat untuk tugas-tugas pengolahan data semacam ini, tetapi sebuah sistem informasi manajemen melaksanakan pula tugas-tugas lain dan lebih dari sekedar sistem pengolahan data. Adalah sistem pengolahan informasi yang menerapkan kemampuan komputer untuk menyajikan informasi bagi manajemen dan bagi pengambilan keputusan.²

² Anthos blok, <https://www.mozilla.com/en-US/check/>, diakses tanggal 08 Juli 2017

Sistem informasi manajemen digambarkan sebagai sebuah bangunan piramida dimana lapisan dasarnya terdiri dari informasi, penjelasan transaksi, penjelasan status, dan sebagainya. Lapisan berikutnya terdiri dari sumber-sumber informasi dalam mendukung operasi manajemen sehari-hari. Lapisan ketiga terdiri dari sumber daya sistem informasi untuk membantu perencanaan taktis dan pengambilan keputusan untuk pengendalian manajemen. Lapisan puncak terdiri dari sumber daya informasi untuk mendukung perencanaan dan perumusan kebijakan oleh tingkat manajemen. Sistem ini menggunakan perangkat keras (hardware) dan perangkat lunak (software) komputer, prosedur pedoman, model manajemen dan keputusan, dan sebuah “data base”.

Pada dasarnya orang dapat membahas sistem informasi manajemen tanpa komputer, tetapi adalah kemampuan komputer yang membuat SIM terwujud. Persoalannya bukan dipakai atau tidaknya komputer dalam sebuah sistem informasi manajemen, tetapi adalah sejauh mana berbagai proses akan dikomputerkan. Gagasan suatu sistem informasi/keputusan berdasarkan komputer berarti otomatisasi total. Konsep sistem manusia/mesin menyiratkan bahwa sebagian tugas sebaiknya dilaksanakan oleh manusia, dan lainnya lebih baik dilakukan oleh mesin. Dalam sebagian terbesar persoalan, manusia dan mesin membentuk sebuah sistem gabungan dengan hasil yang diperoleh melalui serangkaian dialog dan interaksi antara komputer dan seorang manusia pengolah.

Kenyataan bahwa sebuah SIM adalah berdasarkan komputer berarti bahwa para perancang harus memilih pengetahuan cukup mengenai komputer dan

penggunaannya dalam pengolahan informasi. Konsep manusia/mesin bahwa perancang sebuah sistem informasi manajemen harus memahami kemampuan manusia sebagai pengolah informasi dan perilaku manusia dalam mengambil keputusan.

Sistem informasi manajemen dapat di definisikan sebagai kumpulan interaksi sistem-sistem informasi yang bertanggung jawab mengumpulkan, mengolah, menyimpan dan mendistribusikan informasi yang berguna untuk semua tingkatan manajemen di dalam kegiatan perencanaan sampai di pengendalian untuk mencapai suatu tujuan organisasi.³

2. Komponen dalam Sistem Informasi Manajemen

Bagi perusahaan-perusahaan besar, kepetingan system informasi manajemen rasanya sudah tidak dapat diabaikan. Sistem informasi manajemen di beberapa perusahaan besar setidaknya-tidaknya memiliki 5 komponen, yaitu :

1) Sistem Pemrosesan Data (Data Proscsing System)

Dimana system ini merupakan subsistem dari SIM yang melakukan proses penyesuaian (update) atas berbagai database yang terdapat dalam perusahaan dan menyajikannya dalam bentuk informasi terkini sebagaimana dibutuhkan oleh manajemen perusahaan. System pemrosesan data ini dapat dilakukan dengan dua cara, yaitu batch processing dan online processing. Pemrosesan data secara batch adalah pengupdatean database melalui pengumpulan data pada satu periode tertentu

³ Muhammad Anshar Akil, Sistem Informasi Manajemen, (Cet I, Makassar, Alauddin University Press, 2013), h. 19

untuk kemudian dilakukan update pada satu waktu tertentu secara serentak. Pemrosesan data secara online adalah pendekatan yang melakukan update terus-menerus mengikuti proses pemasukan data yang terbaru.

2) Sistem Pelaporan Manajemen (*Management Reporting System*)

Sistem pelaporan manajemen mengumpulkan data untuk kemudian diproses untuk menghasilkan informasi atau laporan yang diperlukan oleh manajer dalam menentukan perencanaan dan mengambil keputusan. Beberapa jenis pelaporan manajemen yang sudah dikenal dan dinyatakan, sebagai berikut :

- a) Laporan Detail (*Detail Report*). Laporan yang memuat informasi detail dari setiap transaksi yang dilakukan oleh perusahaan berdasarkan waktunya serta informasi detail lainnya.
- b) Laporan Ringkas (*Summary Report*). Laporan ini memuat beberapa informasi penting yang diperlukan, yaitu pada manajemen pada level yang lebih tinggi.
- c) Laporan Pengecualian (*Exception Report*). Merupakan laporan yang menyampaikan beberapa penyimpangan atas standar tertentu yang telah ditetapkan oleh perusahaan.
- d) Laporan Atas Permintaan (*On Demand Report*). Laporan ini dilaporkan atas dasar permintaan saja.⁴

⁴ Jr, Raymond Mc Leod, *Sistem Informasi Manajemen Versi Bahasa Indonesia*. (Prenhallindo, Jakarta, 1997), h. 23

3. Sistem Pendukung Dalam Pengambilan Keputusan (Decision Support System)

System ini secara terprogram mampu menjawab beberapa kasus dalam perusahaan yang menyangkut jawaban atas pertanyaan “bagaimana apabila”. Decision Support System dapat dikatakan sebagai sistem komputer yang mengolah data menjadi informasi untuk mengambil keputusan dari masalah semi-terstruktur yang spesifik.

Tujuan dari Decision Support System (DSS) antara lain adalah :

- a. Membantu manajer membuat keputusan untuk memecahkan masalah semi struktur
 - b. Mendukung penilaian manajer bukan mencoba menggantikannya
 - c. Meningkatkan efektifitas pengambilan keputusan seorang manajer dari pada efisiensinya.
4. Tahap-tahap dalam pengambilan keputusan antara lain adalah :
- a. Kegiatan intelijen,
 - b. *Kegiatan merancang,*
 - c. *Kegiatan memilih dan menelaah.*

Kegiatan intelijen ini merupakan kegiatan mengamati lingkungan untuk mengetahui kondisi-kondisi yang perlu diperbaiki. Kegiatan ini merupakan tahapan dalam perkembangan cara berfikir. Untuk melakukan kegiatan intelijen ini diperlukan sebuah sistem informasi, dimana informasi yang diperlukan ini didapatkan dari

kondisi internal maupun eksternal sehingga seorang manajer dapat mengambil sebuah keputusan dengan tepat.

5. Sistem Otomasi Kantor (Office Automatic System)

Otomatisasi dalam bahasa Inggris disebut automation memiliki padanan kata mechanization dan computerization (Lernout & Hauspie Speech Products N.V., 1993). Automation memiliki dua makna yaitu

- 1) the use of automatic equipment to save mental and manual labour
(penggunaan peralatan otomatis untuk menghemat pikiran dan tenaga)
- 2) the automatic control of the manufacture of a product through its successive stages (kendali otomatis dalam pembuatan suatu produk dengan tahapan yang sistematis).

Mechanization yang memiliki kata kerja mechanize memiliki arti give a mechanical character to (menerapkan sistem mekanis), dan computerization dengan kata kerja computerize mengandung makna yaitu

- a) equip with a computer, install a computer in (menggunakan komputer)
- b) store, perform, or produce by computer (menyimpan, melaksanakan, atau menghasilkan dengan komputer) (AND Complex for Windows, 1993).

Uraian definisi otomatisasi di atas, menunjukkan esensi makna otomatisasi yaitu proses penggunaan peralatan otomatis yang memiliki sistem kerja sistematis. Otomatisasi akan berdampak pada pengurangan penggunaan tenaga manusia, yang

tentu saja akan menimbulkan masalah tersendiri dan akan kita bahas dalam sub bab yang akan datang.⁵

Otomatisasi sangat berkaitan erat dengan mekanisasi dan komputerisasi. Hal ini mengisyaratkan bahwa otomatisasi berarti penggunaan alat-alat mekanis dan lebih khususnya komputer. Dengan kata lain, membahas otomatisasi berarti mengupas berbagai peralatan mekanis dan komputer, tentu saja dengan tetap memperhatikan relevansinya dengan objek yang diotomatisasi, dalam hal ini perkantoran. Terkait kegiatan yang berhubungan dengan pelayanan (services) dalam perolehan, pencatatan, penyimpanan, penganalisaan, dan pengkomunikasian informasi. Cakupan aktivitas perkantoran meliputi kegiatan-kegiatan seperti pencatatan, pembuatan dan pengolahan naskah (word processing); penyajian/display, pengelompokan/sortir, dan kalkulasi data (spreadsheet); pengelolaan database; melakukan perjanjian, pertemuan, dan penjadwalan (appointment); presentasi; korespondensi; dokumentasi; dan sebagainya.

Otomatisasi perkantoran berarti pengalihan fungsi manual peralatan kantor yang banyak menggunakan tenaga manusia kepada fungsi-fungsi otomatis dengan menggunakan peralatan mekanis khususnya komputer. Waluyo (2000) menegaskan bahwa era otomatisasi perkantoran dimulai bersamaan dengan berkembangnya teknologi informasi, penggunaan perangkat komputer untuk keperluan perkantoran.

⁵G. Murdick, Robert, E. Ross, Joel / R. Claggett, James, *Sistem Informasi untuk Manajemen Modern*, (Erlangga, Jakarta, 1997), h.44

Otomatisasi penting dilakukan dalam upaya meraih efektivitas dan efisiensi proses/kegiatan perkantoran. Seiring dengan desakan global dan perkembangan teknologi informasi yang menuntut terselesaikan proses pengolahan informasi secara cepat dan akurat, kebutuaahn peralihan metode dari manual ke otomatis sudah menjadi keniscayaan untuk segera dipenuhi. Namun, bukan berarti dengan serta merta meninggalkan seluruh proses manual dan memangkas tenaga kerja, sebab banyak aspek-aspek lain yang harus menjadi pertimbangan dalam melakukan otomatisasi.⁶

Pada aspek pertama, komputer dan instrumen alat ukur harus sudah terhubung dan dapat saling berkomunikasi. Aspek kedua, komputer dapat mengontrol alat ukur tersebut serta dapat mengambil dan mengumpulkan data status/kondisi dari setiap alat ukur dengan lengkap. Data yang lengkap ini menjadi suatu fakta yang kemudian diproses dengan algoritma Sistem Pakar.

Dengan menggunakan teknik aplikasi Sistem Pakar, dihasilkan suatu program sistem perawatan instrumentasi alat ukur yang dapat melakukan pemantauan, melacakdan diagnosa kerusakan instrumentasi serta dapat memberikan saran atas kerusakanatau kesalahan alat ukur tersebut. Sistem ini merupakan alat bantu otomatis yangmempunyai kemampuan analisis dan daya nalar terhadap suatu masalah. Uji cobasistem dilakukan untuk menguji dari kinerja rancangan perangkat lunak yang telahdisusun pada suatu sistem akuisisi yang telah berjalan.

⁶http://www.academia.edu/5305738/Makalah_Sistem_Informasi_Manajemen_Management_Information_System, diakses tanggal 18 Juli 2017

Program sistem perawatan instrumentasi alat ukur yang pintar ini akan sangat membantu bagi proses pengelolaan sistem dan pada akhirnya akan menunjang kualitas dari sistem data akuisisi. Model sistem pengelolaan instrumentasi alat ukur ini dapat dikembangkan untuk aplikasi khusus lainnya, misalkan suatu system pengelolaan suatu instrumentasi jarakjauh {remote system}.

6. Fungsi, Tugas dan Tujuan SIM

Sistem Informasi Manajemen memiliki dua fungsi. Fungsi pertama adalah fungsi pengumpulan data internal maupun eksternal perusahaan secara sistematis yang secara periodik mengalami penyesuaian, seperti data-data penjualan perusahaan secara periodik, barang-barang inventori, biaya harga, jumlah dan trend produksi, serta jumlah tenaga kerja didalam perusahaan. Data-data eksternal seperti perilaku perusahaan pesaing, tren pasar, tren demografi termasuk didalamnya perilaku konsumen, hukum-hukum atau undang-undang yang diberlakukan dalam dunia bisnis, serta misalnya perubahan terjadi pada perusahaan penyuplai barang dan transportasi. Fungsi kedua adalah pemrosesan data menjadi informasi yang bermanfaat bagi para pengambil keputusan manajemen. Data-datang yang telah dikumpul kemudian diklasifikasikan, diolah, dan dianalisis atas dasar fungsi-fungsi tertentu sesuai dengan kepentingan perusahaan. Hasil dari kedua fungsi tersebut kemudian disajikan dalam suatu bentuk laporan yang membuat informasi-informasi penting yang yang dibutuhkan perusahaan, terutamanya bagi pengambil keputusan dan manajemen perusahaan.

Selain dari fungsi utamanya Sistem Informasi Manajemen juga mempunyai tugas lain yang penting. Adapun tugas SIM sebagai berikut :

- a. Pengelolaan Transaksi
- b. Perencanaan Operasional
- c. Perencanaan Teknis
- d. Perencanaan Strategis⁷

Pada kegiatan pertama SIM akan menyajikan informasi untuk fungsi pengelolaan transaksi, penjelasan status dan lain sebagainya. Pada kegiatan berikutnya Sistem Informasi Manajemen akan menyajikan informasi-informasi juga mendukung kegiatan operasional perusahaan sehari-hari. Selanjutnya Sistem Informasi Manajemen akan menyajikan informasi untuk perencanaan teknis dan pengambilan keputusan untuk pengendalian operasional perusahaan. Pada akhirnya Sistem Informasi Manajemen akan berguna untuk perencanaan strategis dan kebijakan dalam pengambilan keputusan bagi manajemen puncak.

Tujuan Sistem Informasi Manajemen adalah untuk meningkatkan efektivitas para manajer yang menggunakan Informasi tersebut. Peningkatan tersebut dapat dilakukan dengan cara :

- a. Mengusahakan sebanyak mungkin keputusan-keputusan yang diambil sebagai dasar tujuan organisasi.

⁷B. Davis, Gordon, *Kerangka Dasar Sistem Informasi Manajemen*. (Pustaka Binaman Pressindo, Jakarta, 1993), h.19

- b. Melancarkan semua kegiatan yang bersifat rutin agar dapat mengurai waktu supervisi.
- c. Memeberi tanda sejauh mungkin sebagai peringatan untuk menghadapi kesukaran yang mungkin timbul diluar dugaan.
- d. Menyajikan informasi kepada manajer yang akan membantu membuat keputusan yang lebih baik secara cepat dan tepat. Informasi harus jelas kepada manajer yang membutuhkan.⁸

Sehingga SIM adalah suatu sistem yang menyediakan kepada pengelola organisasi data maupun informasi yang berkaitan dengan pelaksanaan tugas-tugas organisasi.

Beberapa penjabaran fungsi sistem informasi antara lain adalah sebagai berikut:

- a. Meningkatkan aksesibilitas data yang tersaji secara tepat waktu dan akurat bagi para pemakai, tanpa mengharuskan adanya prantara sistem informasi.
- b. Menjamin tersedianya kualitas dan keterampilan dalam memanfaatkan sistem informasi secara kritis.
- c. Mengembangkan proses perencanaan yang efektif.
- d. Mengidentifikasi kebutuhan-kebutuhan akan keterampilan pendukung sistem informasi.
- e. Menetapkan investasi yang akan diarahkan pada sistem informasi.

⁸B. Davis, Gordon, *Kerangka Dasar Sistem Informasi Manajemen*, h.21

- f. Mengantisipasi dan memahami konsekuensi-konsekuensi ekonomis dari sistem informasi dan teknologi baru.
- g. Memperbaiki produktivitas dalam aplikasi pengembangan dan pemeliharaan sistem.
- h. Organisasi menggunakan sistem informasi untuk mengolah transaksi-transaksi, mengurangi biaya dan menghasilkan pendapatan sebagai salah satu produk atau pelayanan mereka.⁹

B. Tinjauan Tentang Peran Sistem Informasi Manajemen

- a. Definisi dan konsep Sistem Informasi Manajemen bagi perusahaan

Definisi dari Sistem Informasi Manajemen bagi perusahaan adalah bagian dari pengendalian internal suatu bisnis yang meliputi pemanfaatan manusia, dokumen, teknologi, dan prosedur oleh akuntansi manajemen untuk memecahkan masalah bisnis seperti biaya produk, layanan, atau suatu strategi bisnis.

Sedangkan dari sudut pandang konsep, ada pendapat dari beberapa ahli :

- a) Robert G. Murdick & Joel E Ross

Proses komunikasi dimana input dan output yang direkam, disimpan dan diproses untuk pengambialn keputusan, mengenai perancangan, pengoperasian dan pengendalian.

⁹ B. Davis, Gordon, *Kerangka Dasar Sistem Informasi Manajemen*, h. 24

b) Gordon B Davis

Sistem manusia dan mesin yang terpadu untuk menghasilkan informasi guna mendukung operasi manajemen dan fungsi pengambilan keputusan dalam suatu organisasi.¹⁰

Dari definisi diatas dapat diuraikan lebih lanjut bahwa:

1. Sistem Informasi Manajemen memiliki sub-sistem informasi. Sistem Informasi Manajemen adalah serangkaian sub-sistem, dimana sub-sistem tersebut mendukung tercapainya sasaran Sistem Informasi Manajemen dan organisasi sebagian dari sub-sistem berperan hanya dalam satu kegiatan atau lapisan manajemen, sementara yang lainnya berperan ganda.
2. Sistem Informasi Manajemen di koordinasikan secara terpusat untuk menjamin bahwa data yang di proses dapat di operasikan secara terencana dan terkoordinasi. Semuanya untuk menjamin bahwa informasi melewati dan menuju sub-sistem yang diperlukan, serta menjamin bahwa sistem informasi bekerja secara efisien.
3. Sistem Informasi Manajemen mentransformasikan data kedalam informasi. Apabila data diolah dan berguna bagi manajer untuk tujuan tertentu, maka ia akan menjadi informasi.

¹⁰ <http://nyomandarma.blogspot.com/2012/01/sistem-informasi-manajemen-dan-peranan.html>, di akses tanggal 28 Januari 2018

4. Sistem Informasi Manajemen sesuai dengan gaya manajer Sistem Informasi Manajemen dikembangkan lewat pengenalan atas sifat dan gaya manajerial dari personil yang akan menggunakannya. Para perancang sistem apabila akan mengembangkan Sistem Informasi Manajemen hendaknya mempertimbangkan faktor manusiawi dengan cermat. Apabila tidak demikian, maka sistem yang dihasilkan tidak efektif.¹¹

Jadi dapat disimpulkan bahwa, Sistem informasi Manajemen (SIM) adalah serangkaian sub sistem informasi yang menyeluruh dan terkoordinasi dan secara rasional terpadu yang mampu mentransformasi data sehingga menjadi informasi lewat serangkaian cara guna meningkatkan produktivitas yang sesuai dengan gaya dan sifat manajer atas dasar kriteria mutu yang telah ditetapkan.

b. Fungsi penerapan SIM bagi Perusahaan

Fungsi Umum penerapan Sistem Informasi Manajemen di dalam perusahaan, antara lain,

a) Mendukung Operasi Bisnis

Mulai dari akuntansi sampai dengan penelusuran pesanan pelanggan, sistem informasi menyediakan dukungan bagi manajemen dalam operasi/kegiatan bisnis sehari-hari. Ketika tanggapan/respon yang cepat menjadi penting, maka kemampuan Sistem Informasi untuk dapat mengumpulkan dan mengintegrasikan informasi keberbagai fungsi bisnis menjadi kritis/penting.

¹¹ <http://nyomandarma.blogspot.com/2012/01/sistem-informasi-manajemen-dan-peranan.html>, di akses tanggal 28 Januari 2018

b) Mendukung Pengambilan Keputusan Managerial

Sistem informasi dapat mengkombinasikan informasi untuk membantu manager menjalankan menjalankan bisnis dengan lebih baik, informasi yang sama dapat membantu para manager mengidentifikasi kecenderungan dan untuk mengevaluasi hasil dari keputusan sebelumnya. Sistem Informasi akan membantu para manager membuat keputusan yang lebih baik, lebih cepat, dan lebih bermakna.

c) Mendukung keunggulan strategis perusahaan

Sistem informasi yang dirancang untuk membantu pencapaian sasaran strategis perusahaan dapat men-ciptakan keunggulan bersaing di pasar.

1. Menyediakan informasi yang dipergunakan di dalam perhitungan harga pokok jasa, produk, dan tujuan lain yang diinginkan manajemen.
2. Menyediakan informasi yang dipergunakan dalam perencanaan, pengendalian, pengevaluasian, dan perbaikan berkelanjutan.
3. Menyediakan informasi untuk pengambilan keputusan Keunggulan penerapan SIM bagi perusahaan¹²

Bagi perusahaan Sistem Informasi Manajemen(SIM) dapat membuat perusahaan untuk :

¹²Natalia, N. 2011. Apakah Sistem Informasi Mendukung Strategi Perusahaan?www.jtanzilo.com, diakses tanggal 28 Januari 2018

a. Meningkatkan Efisiensi Operasional

Investasi di dalam teknologi sistem informasi dapat menolong operasi perusahaan menjadi lebih efisien. Efisiensi operasional membuat perusahaan dapat menjalankan strategi keunggulan biaya *low-cost leadership*.

Dengan menanamkan investasi pada teknologi sistem informasi, perusahaan juga dapat menanamkan rintangan untuk memasuki industri tersebut (*barriers to entry*) dengan jalan meningkatkan besarnya investasi atau kerumitan teknologi yang diperlukan untuk memasuki persaingan pasar. Selain itu, cara lain yang dapat ditempuh adalah mengikat (*lock in*) konsumen dan pemasok dengan cara membangun hubungan baru yang lebih bernilai dengan mereka.

b. Memperkenalkan Inovasi Dalam Bisnis

Penggunaan ATM (*automated teller machine*) dalam perbankan merupakan contoh yang baik dari inovasi teknologi sistem informasi. Dengan adanya ATM, bank-bank besar dapat memperoleh keuntungan strategis melebihi pesaing mereka yang berlangsung beberapa tahun.

Penekanan utama dalam sistem informasi strategis adalah membangun biaya pertukaran (*switching costs*) ke dalam hubungan antara perusahaan dengan konsumen atau pemasoknya. Sebuah contoh yang bagus dari hal ini adalah sistem reservasi penerbangan terkomputerisasi yang ditawarkan kepada agen perjalanan oleh perusahaan penerbangan besar. Bila sebuah agen perjalanan telah menjalankan sistem reservasi terkomputerisasi tersebut, maka mereka akan segan untuk menggunakan sistem reservasi dari penerbangan lain.

c. Peranan SIM di dalam perusahaan

Biasanya berperan untuk menunjang kegiatan bisnis operasional, manajemen, keunggulan strategi kompetitif organisasi, dan pengambilan keputusan. Dan peran lainnya adalah:

1. Kerja berdampingan dengan para eksekutif perusahaan untuk memperoleh penjelasan mengenai pengaruh yang mungkin saja terjadi pada sistem informasi dunia dalam strategi bisnis global.
2. Memahami masing-masing unit usaha dalam strategi bisnis global.
3. Menentukan siasat sistem informasi dunia yang tepat untuk masing-masing unit strategi.¹³
4. Mengenali pentingnya aplikasi untuk mencapai masing-masing siasat sistem informasi dunia dan memprioritaskan penerapannya.

C. Tinjauan Tentang Pelayanan Kepegawaian

1. Pengertian Manajemen Kepegawaian

Manajemen Kepegawaian adalah penarikan, seleksi, pengembangan, pemeliharaan dan pembinaan sumber daya manusia untuk mencapai tujuan baik tujuan-tujuan individu maupun organisasi¹⁴

Untuk melaksanakan kegiatan-kegiatan yang secara garis besar telah ditentukan oleh administrator dengan menitikberatkan pada usaha-usaha :

¹³ Wahyudi Kumorotomo dan Subandono Agus Margono. *Sistem Informasi Manajemen dalam Organisasi Publik*. (Yogyakarta, 1998, Gadjah Mada University Press). h. 25

¹⁴Tedi Sudrajat, "Mater Kuliah Hukum Kepegawaian", TP, 2008, h. 23

- a. Mendapatkan pegawai yang cakap sesuai dengan kebutuhan organisasi.
- b. Menggerakkan pegawai untuk tercapainya tujuan organisasi.
- c. Memelihara dan mengembangkan kecepatan serta kemampuan pegawai untuk mendapatkan prestasi kerja yang sebaik-baiknya.

Dapat disimpulkan bahwa manajemen kepegawaian adalah segala aktivitas yang berkenaan dengan pemberdayaan sumber daya pegawai dalam suatu kerjasama untuk mencapai tujuan tertentu. Selanjutnya dengan adanya manajemen kepegawaian yang diselenggarakan oleh Bagian Kepegawaian, pemberdayaan Pegawai Negeri Sipil secara efektif dan efisien dapat terwujud dan mampu menghasilkan pegawai dalam kualitas dan kuantitas yang dapat dipertanggungjawabkan.

2. Ruang Lingkup Manajemen Kepegawaian

Manajemen kepegawaian meliputi kegiatan pengangkatan dan seleksi, pengembangan yang meliputi latihan jabatan, promosi, dan pemberhentian. Batasan manajemen kepegawaian sebagai perencanaan, pengorganisasian, pengarahan, dan pengawasan terhadap pengadaan, pembinaan, kompensasi, integrasi, pemeliharaan dan pemberhentian. Dalam batasan ini terdapat dua fungsi pokok yaitu:

- a. Fungsi manajemen meliputi: perencanaan, pengorganisasian, pengarahan, dan pengawasan.
- b. Fungsi operatif kepegawaian meliputi: pengadaan, pembinaan/ pengembangan, kompensasi, perawatan/pemeliharaan, dan pemberhentian

Dalam bidang manajemen kepegawaian meliputi perencanaan, pengaturan, pengarahan, dan pengendalian dari kegiatan-kegiatan pengadaan, pengembangan, penggajian, dan integrasi tenaga kerja pegawai dalam suatu organisasi tertentu.¹⁵

Manajemen kepegawaian meliputi kegiatan-kegiatan:

- a) Pengadaan dan seleksi tenaga kerja/pegawai, yang diketahui dari rangkaian kegiatan tentang pengadaan, seleksi, dan pengangkatan melalui ujian calon pelamar menjadi pegawai.
- b) Penempatan dan penunjukan, diketahui melalui rangkaian ditematkannya calon pegawai pada jabatan atau fungsi tertentu yang telah ditetapkan.
- c) Pengembangan, yang diketahui dari segenap proses latihan baik sebelum maupun sesudah menduduki jabatan dikaitkan promosi pegawai.
- d) Pemberhentian, yang diketahui melalui proses diberhentikannya tenaga kerja/pegawai baik sebelum masanya maupun sudah saatnya.¹⁶

Manajemen kepegawaian adalah perpaduan kata manajemen dan kepegawaian, oleh karenanya untuk mendefinisikan perlu diartikan masing-masing. Sondang P. Siagian mengemukakan bahwa manajemen adalah kemampuan atau keterampilan untuk memperoleh suatu hasil dalam rangka pencapaian tujuan melalui kegiatan orang lain.¹⁷

¹⁵Tedi Sudrajat, *Materi Kuliah Hukum Kepegawaian*, TP, 2008, h. 28.

¹⁶ Satoto Sukamto, *Pengaturan Eksistensi dan Fungsi Badan Kepegawaian Negara*, (HK Offset, Yogyakarta, 2004), h. 13.

¹⁷ Sondang P. Siagian, *Filsafat Administrasi*, (PT. Gunung Agung, Jakarta, 1996), h. 10.

Fungsi-fungsi manajemen merupakan kerangka dasar dari peran kegiatan manajerial secara universal. Fungsi manajemen dikategorikan sebagai berikut:

- a. Perencanaan
 - b. Pengorganisasian
 - c. Pemberian motivasi, yang terbagi dalam;
 - d. Pengisian staf
 - e. Mengarahkan
 - f. Pengawasan
 - g. Penilaian
3. Manajemen Pegawai Negeri Sipil Menurut Undang-Undang Nomor 43 Tahun 1999

Berdasarkan ketentuan Pasal 1 angka 8 UU No 43 Tahun 1999 bahwa Manajemen Pegawai Negeri Sipil adalah keseluruhan upaya untuk meningkatkan efisiensi, efektivitas dan derajat profesionalisme penyelenggaraan tugas, fungsi dan kewajiban kepegawaian, yang meliputi perencanaan, pengadaan pengembangan kualitas, penempatan, promosi, pengajian, kesejahteraan, dan pemberhentian.

¹⁸Menurut UU No 43 Tahun 1999 Manajemen pegawai negeri sipil tidak lagi menggunakan sistem sentralisasi seperti dalam pelaksanaan manajemen pegawai negeri sipil era UU No 8 Tahun 1974.

¹⁸ Pasal 1 angka 8 Undang-undang Nomor 43 Tahun 1999 Tentang Pokok-Pokok Kepegawaian

D. Tinjauan Tentang Kementerian Agama Bulukumba

1. Sejarah Kementerian Agama Prov. Sul-Sel

Secara Nasional organisasi Kementerian Agama (dahulu Departemen Agama) resmi terbentuk pada tanggal 3 Januari 1946, bertugas membimbing dan mengendalikan kehidupan beragama sesuai dengan pembukaan UUD 1945 dan sebagai realisasi dari pasal 29 UUD 1945.

Ketika wilayah Sulawesi Selatan dan Tenggara masih merupakan wilayah satu provinsi yakni Provinsi Sulawesi Selatan dan Tenggara, instansi Departemen Agama di tingkat Provinsi ketika itu bernama Jawatan Urusan Agama (JAURA) berkedudukan di Makassar, Sulawesi Selatan. Kepala Jawatan Urusan Agama yang pertama dijabat oleh Bapak Gazali (1950-1952), yang berkantor di Jalan Jenderal Ahmad Yani Makassar (sekarang Kantor Polwiltabes Makassar). Kantor Jawatan Urusan Agama ini bertugas sebagai perpanjangan tugas pemerintah pusat pada bidang agama dan keagamaan di tingkat provinsi. Setelah Bapak Gazali menjabat kepala Jawatan tahun 1950-1952, dilanjutkan oleh Bapak Ismail Napu (tahun 1952-1955) dan selanjutnya H. Zainuddin (1955-1960).¹⁹

Pada tahun 1960, Kantor Jawatan Urusan Agama Provinsi Sulawesi Selatan dipindahkan dari Jalan Jend. Ahmad Yani ke Jalan WR. Supratman pada masa Bapak Rahman Tahir (1960-1962). Pada tahun 1964, dijabat oleh KH. Badawi (1962-1964) terjadilah peralihan wilayah administrative provinsi Sulawesi Selatan dan Tenggara dibagi menjadi dua wilayah. Provinsi Sulawesi Tenggara berdiri sendiri sebagai satu wilayah administrative, ditandai dengan keluarnya Undang-Undang Nomor 13 Tahun 1964.

¹⁹ <http://sulsel.kemenag.go.id/hal-25-sejarah-kementerian-agama-prov-sulsel>, diakses tanggal 28 Januari 2018

Seiring dengan tuntutan pelayanan pemerintahan, maka pada masa jabatan KH. Hasan (1967) Kantor Jawatan Urusan Agama berubah nomenklturnya menjadi Kantor Perwakilan Departemen Agama Provinsi Sulawesi Selatan. Perubahan nomenklatur ini diharapkan dapat memberikan pelayanan yang optimal kepada masyarakat, khususnya di Sulawesi Selatan. Perubahan nomenklatur ini juga, menjadikan lokasi kantor dipindahkan ke jalan Nuri hingga sekarang ini, pada saat itu dijabat oleh Bapak KH. Muh. Siri (1967-1970).

Berdasarkan Kepres Nomor 44 tahun 1974, Keputusan Menteri Agama Nomor 18 Tahun 1975 tentang Kedudukan, tugas pokok, fungsi serta susunan dan tata kerja Departemen Agama, maka instansi Departemen Agama tingkat provinsi berubah nomenklturnya menjadi Kantor Wilayah Departemen Agama, termasuk Kantor Wilayah Departemen Agama Provinsi Sulawesi Selatan.

Seiring dengan perkembangan dan semakin luasnya cakupan wilayah kerja, maka nomenklatur Perwakilan Departemen Agama dirubah menjadi Kantor Wilayah Departemen Agama Provinsi Sulawesi Selatan.

Perubahan nomenklatur ini, dilatari dengan semakin luasnya cakupan wilayah kerja pemerintahan, sehingga tuntutan pelayanan yang lebih khusus dan optimal terkait dengan pembinaan agama dan keagamaan di Sulawesi Selatan menjadi suatu keniscayaan pada saat itu. Posisi Kepala Kantor Wilayah Departemen Agama pada saat itu dijabat oleh Bapak H. Muh. Ali Mabham Dg. Tojeng (tahun 1970-1975).

Pada tahun 2005, dilakukan serah terima asset oleh Kanwil Departemen Agama Provinsi Sulawesi Selatan kepada Kanwil Departemen Agama Provinsi

Sulawesi Barat, yakni 3 (tiga) Kantor Departemen Agama Kabupaten yang dibawah wilayah Provinsi Sulawesi Barat, seperti Kabupaten Polewali Mamasa, Majene dan Kabupaten Mamuju pada saat itu.

Pada tahun 2010, atas terbit Keputusan Menteri Agama Nomor 1 Tahun 2010 tentang perubahan Departemen menjadi Kementerian, maka nama Departemen Agama dirubah menjadi Kementerian Agama. Saat ini Kantor Wilayah Kementerian Agama Provinsi Sulawesi Selatan secara struktural membawahi 23 Kantor Kementerian Agama Kabupaten / Kota se Sulawesi Selatan.

Pelaksanaan kegiatan dan program Kantor Wilayah Kementerian Agama Sulawesi Selatan, tetap mengacu pada tugas dan fungsi Kantor Wilayah Kementerian Agama sebagaimana diatur dalam Keputusan Menteri Agama Republik Indonesia Nomor 372 Tahun 2006 tentang Organisasi dan Tata Kerja Kantor Wilayah Kementerian Agama Provinsi dan Kabupaten/Kotadan kemudian diubah menjadi Peraturan Menteri Agama Nomor 13 tahun 2012 tentang Organisasi dan Tata Kerja Instansi Vertikal Kementerian Agama.²⁰

2. Visi Misi Kementerian Agama Kabupaten Bulukumba

a. Visi

Terwujudnya Masyarakat Sulawesi Selatan yang Taat Beragama, Rukun, Cerdas dan Sejahtera Lahir Batin.

²⁰ Lihat <http://sulsel.kemenag.go.id/hal-25-sejarah-kementerian-agama-prov-sulsel>, diakses tanggal 28 Januari 2018

b. Misi

1. Meningkatkan pemahaman dan pengamalan ajaran Agama di Provinsi Sulawesi Selatan;
2. Mamantapkan Kerukunan Intra dan Antar Umat Beragama di Provinsi Sulawesi Selatan;
3. Menyediakan pelayanan kehidupan Beragama yang merata dan berkualitas di Sulawesi Selatan;
4. Meningkatkan pemanfaatan dan kualitas pengelolaan potensi Ekonomi Keagamaan di Sulawesi Selatan;
5. Mewujudkan Penyelenggaraan Ibadah Haji dan Umrah yang berkualitas dan akuntabel di Sulawesi Selatan;
6. Meningkatkan akses dan kualitas pendidikan umum berciri Agama, pendidikan Agama pada satuan Pendidikan Umum, dan Pendidikan Keagamaan di Sulawesi Selatan;
7. Mewujudkan Tata Kelola Pemerintahan yang bersih, akuntabel, dan terpercaya di Sulawesi Selatan.

3. Tugas Dan Fungsi Kanwil Kementerian Agama Kabupaten Bulukumba

- a. Perumusan visi, misi dan kebijakan teknis dibidang pelayanan dan bimbingan kehidupan beragama kepada masyarakat di provinsi
- b. Pembinaan, pelayanan dan bimbingan masyarakat islam, pelayanan haji dan umrah, pengembangan zakat dan wakaf, pendidikan agama dan keagamaan, pondok pesantren, pendidikan agama islam, pada masyarakat dan

pemberdayaa masjid serta urusan agama, pendidikan agama, bimbingan masyarakat kristen, katolik, hindu serta budha sesuai dengan peraturan perundang-undangan

- c. Perumusan kebijakan teknis dibidang pengelolaan administrasi dan informasi
- d. Pembinaan kerukunan umat beragama
- e. Pengkoordinasian perencanaan, pengendalian dan pengawasan program, daerah, instansi terkait dan lembaga masyarakat dalam rangka pelaksanaan tugas kementerian agama di provinsi
- f. Pelaksanaan hubungan dengan pemerintah daerah, instansi terkait, dan lembaga masyarakat dalam rangka pelaksanaan tugas kementerian agama di provinsi²¹

E. Tinjauan Tentang Manajemen Qurani

a. Al-Qur'an sebagai landasan Manajemen

Al-Qur'anul karim ialah mu'jizat Islam yang kekal dan mu'jizatnya selalu diperkuat dengan kemajuan ilmu pengetahuan. Ia diturunkan oleh Allah SWT kepada Rasulullah Muhammad SAW untuk mengingatkan manusia agar senantiasa beramar ma'ruf dan nahi mungkar.²²

²¹ Lihat <http://sulsel.kemenag.go.id/hal-25-sejarah-kementerian-agama-prov-sulsel>, diakses tanggal 28 Januari 2018

²² <https://farislengkap.wordpress.com/2016/05/22/manajemen-menurut-prespektif-al-quran/amp/>, diakses tanggal 06 Februari 2018

Firman Allah SWT dalam surah An Nahl Q.S 16:64 :

أَنَّىٰ أَمْرُ اللَّهِ فَلَا تَسْتَعْجِلُوهُ سُبْحَانَهُ وَتَعَالَىٰ عَمَّا يُشْرِكُونَ ﴿٦٤﴾

Terjemahnya

Dan Kami tidak menurunkan kepadamu Al-Kitab (Al Quran) ini, melainkan agar kamu dapat menjelaskan kepada mereka apa yang mereka perselisihkan itu dan menjadi petunjuk dan rahmat bagi kaum yang beriman.²³

Jika Al-Qur'an membolehkan perbuatan aniaya dan meninggalkan keadilan tentulah akan terjadi kekacauan dan guncangan hebat dalam masyarakat. Kalau Al-Qur'an membolehkan pelanggaran hak, perampasan harta sehingga si lemah menjadi santapan empuk bagi si kuat tentulah dunia ini tidak akan aman dan tenteram selamanya.

Begitupula dalam dunia bisnis maupun kegiatan social lainnya, manajemen sebagai system untuk menjalankannya haruslah berlandaskan pada dasar yang tidak menindas suatu pihak yang lemah ataupun pihak yang dirugikan. Hal ini terjadi karena kegiatan perekonomian pada saat ini terkontaminasi dengan system yang kapitalis atau hanya mengutamakan keuntungan dan tidak melihat dampak keberlanjutannya.²⁴

Maka dari itu segala bentuk kegiatan manajemen yang dilakukan harus sesuai dengan prinsip-prinsip etika bisnis dalam islam. Sehingga apabila tidak ada

²³ Departemen Agama RI, *Al-Qur'an dan Terjemahannya* (Jakarta: PT. Intermedia, 1993), h. 411.

²⁴ <http://alumnigontor.blogspot.co.id/2008/04/konsep-manajemen-dalam-perspektif-al.html>, diakses tanggal 07 Februari 2018

hukum yang membatasinya maka ada etika yang mendasari seluruh kegiatan tersebut.

Firman Allah SWT dalam Surah al-Munafiqun Q.S 63:9 :

يَتَأَيُّهَا الَّذِينَ ءَامَنُوا لَا تُلْهِكُمْ أَمْوَالُكُمْ وَلَا أَوْلَادُكُمْ عَن ذِكْرِ اللَّهِ ؕ وَمَن يَفْعَلْ ذَٰلِكَ فَأُولَٰئِكَ هُمُ الْخَاسِرُونَ ﴿٩﴾

Terjemahnya

Hai orang-orang beriman, janganlah hartamu dan anak-anakmu melalaikan kamu dari mengingat Allah. Barangsiapa yang berbuat demikian Maka mereka Itulah orang-orang yang merugi.²⁵

Allah SWT menerangkan bahwa janganlah karena kesibukan mengurus harta benda dan memperhatikan soal anak-anak menyebabkan manusia itu lalai terhadap kewajibannya kepada Allah atau tidak menunaikan kewajiban yang diwajibkan atasnya. Hendaklah perhatian mereka itu terhadap dunia dan akhirat seimbang.

Disinilah keistimewaan dan keunggulan kitab suci umat islam yang dibawa oleh nabi Muhammad SAW. Allah tidak menghendaki umatnya matrialistis, yang semua pikiran dan usahanya hanya ditunjukkan untuk mengumpulkan kekayaan dan kenikmatan dunia, seperti halnya orang Yahudi. Dalam ajaran islam tidak dibenarkan pula umatnya hanya mementingkan akhirat saja, tenggelam dalam

²⁵ Departemen Agama RI, h. 937.

kerohanian, menjauhkan diri dari kelezatan hidup, membujang terus dan tidak kawin sebagaimana orang-orang Nasrani.²⁶

Didalam Al-Qur'an juga menjelaskan bahwa sejatinya kenikmatan yang dirasakan didunia saat ini hanyalah sementara. Firman Allah SWT dalam surah Ali Imran Q.S 3:14 :

زَيْنَ لِلنَّاسِ حُبُّ الشَّهَوَاتِ مِنَ النِّسَاءِ وَالْبَنِينَ وَالْقَنَاطِيرِ الْمُقَنْطَرَةِ مِنَ الذَّهَبِ
وَالْفِضَّةِ وَالْخَيْلِ الْمُسَوَّمَةِ وَالْأَنْعَامِ وَالْحَرْثِ ۗ ذَلِكَ مَتَاعُ الْحَيَاةِ الدُّنْيَا ۗ وَاللَّهُ عِنْدَهُ
حُسْبُ الْمَآبِ ﴿١٤﴾

Terjemahnya

Dijadikan indah pada (pandangan) manusia kecintaan kepada apa-apa yang diingini, Yaitu: wanita-wanita, anak-anak, harta yang banyak dari jenis emas, perak, kuda pilihan, binatang-binatang ternak dan sawah ladang. Itulah kesenangan hidup di dunia, dan di sisi Allah-lah tempat kembali yang baik (surga).²⁷

Wanita, anak-anak, emas dan perak, kendaraan, binatang peliharaan, dan semua kekayaan adalah sesuatu yang menyenangkan dan dipandang baik oleh manusia dan sangat dicintainya. Amat sedikit sekali orang yang memahami dan menyadari keburukan atau bahayanya, sekalipun bukti-bukti cukup jelas dan banyak yang telah terlihat keburukan dan bahaya hal itu. Tetapi terserah kepada manusia itu sendiri, sampai dimana ia dapat mempergunakan harta benda itu untuk mengabdikan kepada Allah SWT dan mendapatkan keridhaan-Nya.

²⁶ <https://farislengkap.wordpress.com/2016/05/22/manajemen-menurut-prespektif-al-quran/amp/>, diakses tanggal 06 Februari 2018

²⁷ Departemen Agama RI, h. 77.

Firman Allah SWT dalam surah Al Kahfi Q.S 18:7 :

إِنَّا جَعَلْنَا مَا عَلَى الْأَرْضِ زِينَةً لَهَا لِنَبْلُوهُمْ أَيُّهُمْ أَحْسَنُ عَمَلًا ﴿٧﴾

Terjemahnya

Sesungguhnya Kami telah menjadikan apa yang di bumi sebagai perhiasan baginya, agar Kami menguji mereka siapakah di antara mereka yang terbaik perbuatannya.²⁸

Maka dari ayat-ayat diatas tadilah mengapa Al-Qur'an menjadi landasan dalam manajemen yang harus benar-benar kita perhatikan dalam menjalankan suatu perusahaan. Sehingga setiap kegiatan dalam organisasi maupun perusahaan kita harus berdasarkan prinsip yang telah tertera dalam Al-Qur'an.

b. Prinsip Manajemen Menurut Al-Qur'an

Dalam Al-Qur'an sering kali kita menemukan beberapa perintah Allah yang merupakan falsafah hidup yang harus kita jalani. Falsafah tersebut merupakan prinsip yang harus kita gunakan dalam kehidupan sehari-hari. Yang pada dasarnya prinsip-prinsip ini tidak jauh beda dengan prinsip-prinsip dalam manajemen pada umumnya. Berikut beberapa prinsip manajemen yang ada dalam Al-Qur'an.²⁹

²⁸ Departemen Agama RI, h. 444.

²⁹<http://www.ibnushobah.web.id/2012/10/pengorganisasian-dalam-perspektif-al.html>, diakses tanggal 06 februari 2018

BAB III

METODOLOGI PENELITIAN

A. Jenis dan Lokasi Penelitian

Metodologi ialah suatu pengkajiaan dalam mempelajari peraturan-peraturan suatu metode. Jadi metodologi penelitian adalah suatu pengkajian dalam mempelajari peraturan-peraturan yang terdapat dalam penelitian dan dari sudut filsafat metodologi penelitian merupakan epistemology penelitian. Dan adapun rangkaian metodologi yang di gunakan penulis sebagai berikut:

1. Jenis Penelitian

Penelitian ini merupakan penelitian kualitatif yang dalam pengumpulan datanya menggunakan metode deskriptif, yaitu pengumpulan data dari responden. Penelitian kualitatif adalah penelitian secara holistik bermaksud untuk memahami fenomena tentang apa yang dialami subjek penelitian, baik itu perilakunya, persepsi, motivasi maupun tindakannya, dan secara deskriptif dalam bentuk kata-kata dan bahasa, pada suatu konteks khusus yang alamiah dan dengan memanfaatkan berbagai metode alamiah.¹ Di antaranya adalah penggunaan studi kasus deskriptif dalam penelitian ini bermaksud agar dapat mengungkap atau memperoleh informasi dari data penelitian secara menyeluruh dan mendalam.²

¹ Lexy J. Moeleong, *Metode Penelitian Kualitatif* (Bandung: Remaja kerta Karya, 1998), h. 6.

² Sugiyono, *Statistika Untuk Penelitian* (Bandung: Alfabeta, 2006), h. 35.

2. Metode Pendekatan

Metode pendekatan yang digunakan dalam penelitian adalah pendekatan komunikasi dan manajemen, yaitu secara langsung mendapat informasi dari informan. Komunikasi adalah penjabaran tentang arti, istilah komunikasi berdasarkan pencetusnya. Manajemen merupakan penggunaan sumber daya secara efektif untuk mencapai sasaran.³ Peneliti akan menggunakan metode pendekatan ini kepada pihak-pihak yang dianggap relevan dijadikan narasumber untuk memberikan keterangan terkait penelitian yang akan dilakukan. Banyak para pakar mendefinisikan komunikasi berdasarkan disiplin ilmunya masing-masing sehingga definisi komunikasi sangat kompli.⁴ Ini menandakan bahwa setiap disiplin ilmu dan elemen kehidupan membutuhkan komunikasi, terlebih lagi pada disiplin ilmu system informasi manajemen dalam penelitian ini, yang mengandung simbol-simbol Islami didalamnya.

3. Lokasi, Objek dan Waktu Penelitian

Penentuan lokasi penelitian ini yaitu di Kementerian Agama Kabupaten Bulukumba, yang menjadi narasumber pada penelitian ini adalah beberapa orang yang dianggap berkompeten dan memiliki ilmu pengetahuan tentang objek yang akan diteliti. Waktu penelitian ini berkisar satu bulan sejak pengesahan draf proposal, penerbitan surat rekomendasi penelitian, hingga tahap pengujian hasil penelitian.

³ Lihat Kamus Besar Bahasa Indonesia, h. 219.

⁴ Hafied Cangara, *Pengantar Ilmu Komunikasi*, Edisi kedua (Cet. XIII; Jakarta: Rajawali Pers, 2012), h. 19.

4. Metode Pengumpulan Data

Seorang peneliti harus melakukan kegiatan pengumpulan data. Kegiatan pengumpulan data merupakan prosedur yang sangat menentukan baik tidaknya suatu penelitian. Metode pengumpulan data adalah teknik atau cara-cara yang dapat digunakan pariset untuk mengumpulkan data⁵. Adapun metode pengumpulan data yang digunakan peneliti adalah sebagai berikut:

a. Penelitian Pustaka (*Library Research*)

Library Research adalah suatu kegiatan mencari dan mengelolah data-data literature yang sesuai untuk dijadikan referensi dan dijadikan sebagai acuan dasar untuk menerangkan konsep-konsep penelitian. Berdasarkan bentuk penelitian ini, data literature yang dimaksud adalah berupa buku, ensiklopedia, karya ilmiah dan sumber data lainnya yang didapatkan diberbagai perpustakaan.

b. Penelitian Lapangan (*Field Research*)

Jenis pengumpulan data ini menggunakan beberapa cara yang dianggap relevan dengan penelitian, yaitu sebagai berikut:

1. Observasi

Observasi adalah pengamatan dan pencatatan yang sistematis terhadap gejala-gejala yang diteliti.⁶ Penggunaan metode observasi dalam penelitian diatas pertimbangan bahwa data yang dikumpulkan secara efektif bila dilakukan secara langsung mengamati objek yang diteliti. Teknik ini penulis gunakan untuk mengetahui kenyataan yang ada di lapangan. Alat pengumpulan data yang

⁵ Rachmat Kriyantono, *Teknik Praktis Riset Komunikasi*, dengan kata pengantar oleh Burhan Bungin, Edisi Pertama (Cet. IV; Jakarta: Kencana, 2009), h. 93.

⁶ Husaini Usman Poernomo, *Metodologi Penelitian Sosial* (Jakarta: Bumi Aksara, 1996), h. 54.

dilakukan dengan cara mengamati dan mencatat, menganalisa secara sistematis. Observasi ini penulis akan gunakan untuk mendapatkan data tentang Peran Sistem Informasi Manajemen pada Kepegawaian Kementerian Agama Kabupaten Bulukumba.

2. Wawancara

Metode wawancara atau interview merupakan suatu teknik pengumpulan data yang dilakukan secara tatap muka, pertanyaan diberikan secara lisan dan jawabannya pun diterima secara lisan pula.⁷ Adapun orang yang di wawancarai yaitu Kepala Kementerian agama, Humas Kementerian agama, Operator Kemenag, Bagian Kepegawaian Kemenag, ini termasuk sampel representatif.

Jenis wawancara yang digunakan dalam penelitian ini adalah

a. Wawancara Mendalam yaitu suatu cara mengumpulkan data atau informasi dengan cara langsung bertatap muka dengan informan agar mendapatkan data lengkap dan mendalam.⁸

b. Wawancara Terstruktur yaitu sebagai teknik pengumpulan data, bila peneliti atau pengumpul data telah mengetahui dengan pasti tentang informasi apa yang akan diperoleh. Dalam prakteknya selain membawa instrumen sebagai pedoman wawancara, maka pengumpul data juga dapat menggunakan alat bantu seperti tape recorder, gambar, brosur, dan lain yang dapat membantu dalam wawancara.⁹

⁷ Nana Syaodih Sukmadinata, *Pengembangan Kurikulum Teori dan Praktek* (Bandung: Remaja Rosdakarya, 2009), h. 222.

⁸ Husaini Usman dan Pornomo Setiady Akbar, *Metodologi Penelitian Sosial* (Cet. VI; Jakarta: PT. Bumi Aksara, 2011), h. 73.

⁹ Husaini Usman dan Pornomo Setiady Akbar, *Metodologi Penelitian Sosial*, h. 73.

3. Dokumentasi

Metode dokumentasi adalah metode pengumpulan data dengan benda-benda tertulis seperti buku, majalah, dokumentasi, peraturan-peraturan, notulen rapat, catatan harian, dan sebagainya.¹⁰ Berdasarkan pengertian tersebut, peneliti dalam pengumpulan data dengan teknik dokumentasi berarti peneliti melakukan pencarian dan pengambilan segala informasi yang sifatnya teks menjelaskan dan menguraikan mengenai hubungannya dengan arah penelitian.

Data yang ingin diperoleh dari metode dokumentasi adalah data mengenai gambaran umum lokasi penelitian, dan historikalnya.

4. Metode Analisis Data

Dalam penelitian ini peneliti menggunakan metode analisis data kualitatif yang bersifat induktif yaitu dengan cara menganalisis data yang bersifat khusus (fakta empiris) kemudian mengambil kesimpulan secara umum (tataran konsep).¹¹

Menurut Kirk dan Muller yang di kutip Moleong, penelitian kualitatif adalah tradisi dari ilmu sosial yang secara fundamental bergantung pada pengamatan pada manusia dalam kawasan sendiri. Senada dengan itu, Lincoln dan Guba mengatakan bahwa penelitian kualitatif melakukan penelitian pada latar alamiah atau pada konteks dan suatu kebutuhan.¹²

5. Metode Penentuan Informan

Penelitian yang menggunakan metode kualitatif, peran informan merupakan hal yang sangat penting dan perlu. Penentuan sampel atau informan

¹⁰ Sutrisno Hadi, *Metodologi Research* (Yogyakarta: UGM Press, 1999), h. 72.

¹¹ Burhan Bungin, *Penelitian Kualitatif* (Cet .I; Jakarta: Kencana, 2007),h. 196.

¹² Lexy J. Moleong, *Metode Penelitian Kualitatif* (Bandung: Remaja Rosdakarya, 2001), h.

dalam penelitian kualitatif berfungsi untuk mendapatkan informasi yang maksimum.¹³ Adapun jumlah informan dalam penelitian ini adalah 5 (lima) orang.

Selain kelima tahapan teknik di atas, peneliti juga tetap melaksanakan teknik pengumpulan data melalui tinjauan pustaka (literature review) guna melengkapi landasan konsep yang relevan. Dalam penelitian kepustakaan ini teknik yang digunakan diantaranya.

- a. Kutipan langsung, yaitu mengutip secara langsung suatu buku-buku atau karya ilmiah lainnya tanpa mengubah keaslian kata-kata atau redaksinya.
- b. Kutipan tidak langsung, yaitu mengutip suatu buku atau literature lainnya dengan mengubah redaksi dan kalimatnya tanpa mengubah maknanya.



¹³ Sugiyono, *Metode Penelitian Kuantitatif Kualitatif* (Bandung: Alfabeta, 2009), h. 221

BAB IV

PEMBAHASAN

A. Gambaran Umum Lokasi Penelitian

1. Sekilas Tentang Kementerian Agama Kabupaten Bulukumba

Kantor Kementerian Agama Kabupaten Bulukumba adalah salah satu instansi vertical yang berada di tingkat Kabupaten dan merupakan perpanjangan tangan Kantor Wilayah Kementerian Agama Propinsi Sulawesi Selatan, yang memiliki kewenangan menyelenggarakan sebagian tugas umum pemerintahan dan pembangunan di bidang Agama di Tingkat Kabupaten dan bertanggung jawab kepada Kepala Kantor Wilayah Kementerian Agama Propinsi Sulawesi Selatan. Kantor Kementerian Agama Kabupaten Bulukumba Letaknya di Jl. Kenari No. 17 Bulukumba.¹

Dalam melaksanakan tugasnya Kantor Kementerian Agama Kabupaten Bulukumba menjabarkan kebijakan-kebijakan pemerintah dalam hal ini Kantor Wilayah Kementerian Agama Propinsi Sulawesi Selatan serta memperhatikan Kebijakan-kebijakan Pemerintah Daerah Kabupaten Bulukumba.

Berdasarkan Peraturan Menteri Agama RI Nomor 1 Tahun 2010 terjadi perubahan penyebutan nama dari Departemen Agama menjadi Kementerian Agama yang diikuti perubahan semua penggunaan atribut seperti logo, badge, kop surat, stempel.

¹ Sumber Data, Humas, Kantor Kementerian Agama, Tanggal 15 Mei 2018

2. Tugas Pokok Dan Fungsi

Tugas pokok Kementerian Agama Republik Indonesia adalah membantu pemerintah dalam menyelenggarakan sebagian tugas umum pemerintahan dan pembangunan di bidang keagamaan. Sedangkan tugas Pokok Kantor Kementerian Agama berkedudukan di kabupaten/kota, berada di bawah dan bertanggung jawab kepada Kepala Kantor Wilayah Kementerian Agama. Kantor Kementerian Agama mempunyai tugas melaksanakan tugas dan fungsi Kementerian Agama dalam wilayah kabupaten/kota berdasarkan kebijakan Kepala Kantor Wilayah Kementerian Agama provinsi dan ketentuan peraturan perundang-undangan.

Kantor Wilayah Kementerian Agama Provinsi Sulawesi Selatan menyelenggarakan fungsi sebagai berikut :

1. Perumusan dan penetapan visi, misi, dan kebijakan teknis di bidang pelayanan dan bimbingan kehidupan beragama kepada masyarakat di kabupaten Kampar
2. Pelayanan, bimbingan dan pembinaan di bidang haji dan umrah;
3. Pelayanan, bimbingan, dan pembinaan di bidang pendidikan madrasah, pendidikan agama dan keagamaan;
4. Pembinaan kerukunan umat beragama;
5. Pelaksanaan kebijakan teknis di bidang pengelolaan administrasi dan informasi;
6. Pengkoordinasian perencanaan, pengendalian, pengawasan, dan evaluasi program; dan

7. Pelaksanaan hubungan dengan pemerintah daerah, instansi terkait, dan lembaga masyarakat dalam rangka pelaksanaan tugas kementerian di kabupaten Bulukumba.²

3. Struktur organisasi.

Struktur organisasi dan tata kerja Kantor Kementerian Agama Berdasarkan PMA No. 13 Tahun 2002 tentang organisasi dan tata kerja instansi vertikal kementerian agama Terdiri dari :

- Kepala Kantor Kementerian Agama Kabupaten Bulukumba 1 Orang
- Subbag Tata Usaha 1 Orang

Subbagian Tata Usaha mempunyai tugas melakukan koordinasi perumusan kebijakan teknis dan perencanaan, pelaksanaan Pelayanan dan pembinaan administrasi, keuangan dan barang milik negara di lingkungan Kantor Kementerian Agama.

- Seksi Pendidikan Madrasah 1 Orang

Seksi Pendidikan Madrasah mempunyai tugas melakukan pelayanan, bimbingan teknis, pembinaan, serta pengelolaan data dan informasi di bidang RA, MI, MTs, MA, dan MAK.

- Seksi Pendidikan Diniyah dan Pondok Pesantren 1 Orang

Seksi Pendidikan Diniyah dan Pondok Pesantren sebagaimana dimaksud dalam Pasal 141 mempunyai tugas melakukan pelayanan, bimbingan teknis,

² Sumber Data, Humas, Kantor Kementerian Agama, Tanggal 15 Mei 2018

pembinaan, serta pengelolaan data dan informasi di bidang pendidikan diniyah dan pondok pesantren.

- Seksi Pendidikan Agama Islam 1 Orang

Seksi Pendidikan Islam mempunyai tugas melakukan pelayanan, bimbingan teknis, pembinaan, serta pengelolaan data dan informasi di bidang pendidikan madrasah, pendidikan agama Islam, dan pendidikan keagamaan Islam.

- Seksi Penyelenggaraan Haji dan Umrah 1 Orang

Seksi Penyelenggaraan Haji dan Umrah mempunyai tugas melakukan pelayanan, bimbingan teknis, pembinaan, serta pengelolaan data dan informasi di bidang penyelenggaraan haji dan umrah.

- Seksi Bimbingan Masyarakat Islam 1 Orang

Seksi Bimbingan Masyarakat Islam mempunyai tugas melakukan pelayanan, bimbingan teknis, pembinaan, serta pengelolaan data dan informasi di bidang bimbingan masyarakat Islam.³

- Penyelenggara Syariah 1 Orang

Penyelenggara Syariah mempunyai tugas melakukan pelayanan, bimbingan teknis, pembinaan, serta pengelolaan data dan informasi di bidang pembinaan syariah.

- Penyelenggara Kristen 1 Orang

Penyelenggara Kristen mempunyai tugas melakukan pelayanan, bimbingan teknis, pembinaan, serta pengelolaan data dan informasi di bidang bimbingan masyarakat Kristen.

³ Sumber Data, Kabag Umum, Kantor Kementerian Agama, Tanggal 16 Mei 2018

4. Visi Kantor Kementerian Agama Kabupaten Bulukumba

Untuk menghadapi perkembangan dan kemajuan zaman yang demikian pesat Kantor Kementerian Agama Kabupaten Bulukumba telah mencanangkan visi untuk keberadaannya di masa sekarang dan masa yang akan datang. Kebutuhan akan visi tersebut merupakan sesuatu yang sangat mutlak sebagai pedoman Organisasi/Instansi untuk melangkah ke depan dalam menyikapi perkembangan zaman. Sebagai cara pandang ke depan maka visi harus di rumuskan sedemikian rupa untuk mencapai hasil yang akan di raih oleh Organisasi/Instansi.

Visi yang telah dirumuskan oleh Kantor Kementerian Agama Kabupaten Bulukumba alah :

“Terwujudnya masyarakat Kabupaten Bulukumba yang taat menjalankan ajaran Agama dan menjadikan Agama sebagai landasan akhlak moral dan etika “⁴

5. Pernyataan Misi

Pernyataan misi adalah untuk menentukan ke arah mana hal yang diinginkan oleh Organisasi terlaksana dengan baik sesuai dengan perkembangan dan tuntunan zaman. Dengan adanya misi di harapkan seluruh aparat serta masyarakat yang berkepentingan dengan Kantor Kementerian Agama Kabupaten Bulukumba dapat memberikan kontribusinya masing-masing demi mewujudkan Misi tersebut.

Adapun Misi Kantor Kementerian Agama Kabupaten Bulukumba adalah sebagai berikut :

⁴ Sumber Data, Humas, Kantor Kementerian Agama, Tanggal 18 Mei 2018

1. Mewujudkan aparaturnya Kementerian Agama Kab. Bulukumba yang bersih dan berwibawa melalui peningkatan kualitas aparaturnya, sarana dan prasarana yang memadai.
2. Meningkatkan pelayanan dalam pencatatan pernikahan pengembangan keluarga sakinah, pembinaan jaminan produk halal, pembinaan ibadah sosial dan kemitraan ummat.
3. Memberikan pelayanan prima dalam pelaksanaan ibadah haji dan umrah melalui pembinaan manasik haji dan pasca Haji
4. Meningkatkan pelayanan yang prima pada Madrasah dan pendidikan Islam pada sekolah umum melalui peningkatan SDM, sarana dan prasarana pendidikan sehingga terwujudnya pendidikan agama yang berkualitas.
5. Meningkatkan peran serta masyarakat dalam pendidikan keagamaan melalui peningkatan fungsi pondok pesantren dan pendidikan kemasyarakatan.
6. Meningkatkan fungsi masjid/mushalla, TPQ/TPSQ serta penyiaran agama melalui peran serta masyarakat dalam kegiatan keagamaan, hari besar keagamaan, MTQ dan Tamaddun
7. Menjadi fasilitator, koordinator dan motivator bagi pelaksanaan pengelolaan zakat profesional dan amanah.
8. Meningkatkan fungsi dan peran pengelolaan zakat sehingga menjadi profesional dan transparan.

9. Meningkatkan dan memperkuat peran wakaf dalam rangka pensertifikatan tanah wakaf.⁵

Adapun struktur organisasi Kementerian Agama Kab. Bulukumba yaitu :

STRUKTUR ORGANISASI

KEMENTERIAN AGAMA KABUPATEN BULUKUMBA

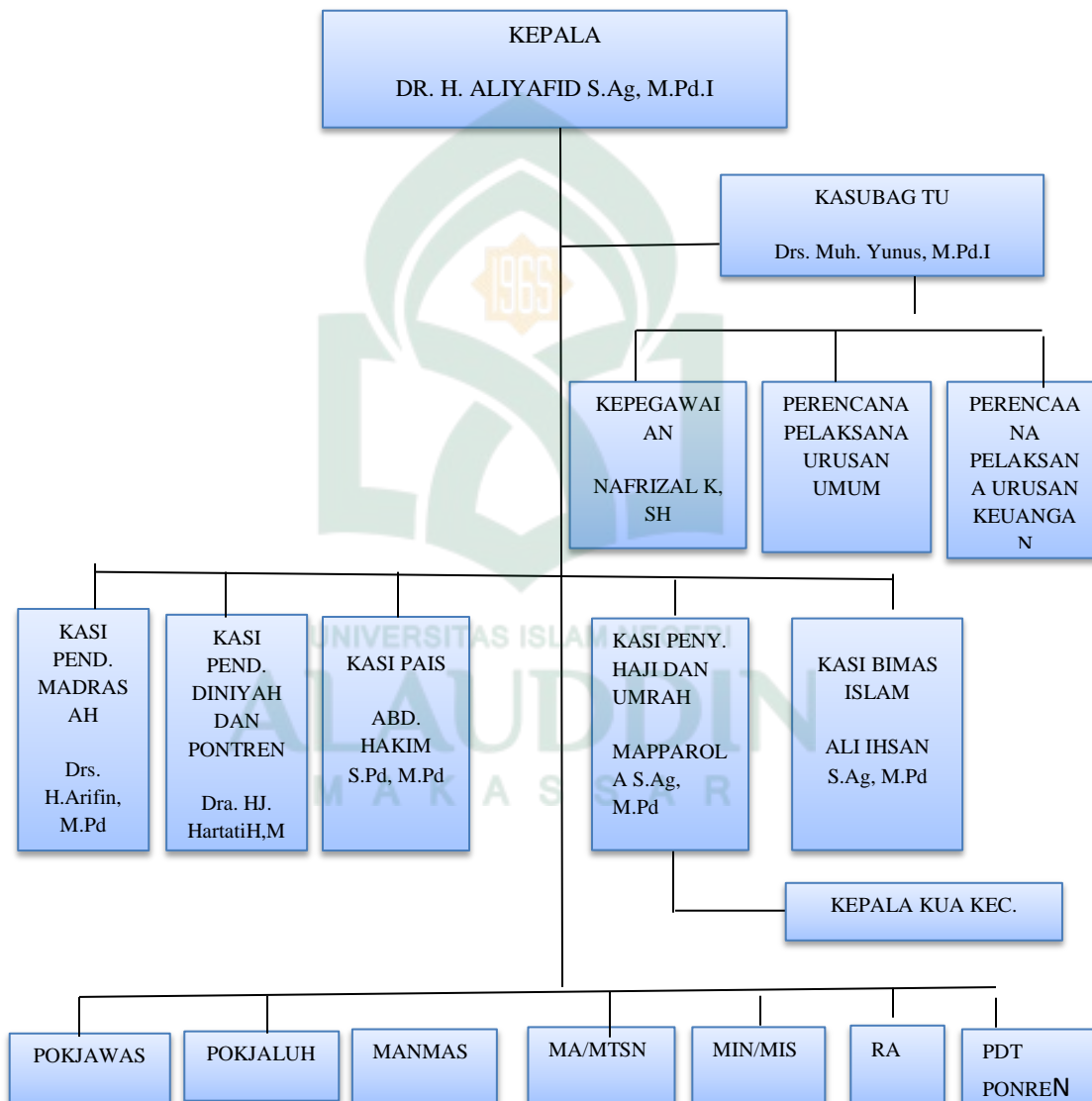

⁵ Sumber Data, Humas, Kantor Kementerian Agama, Tanggal 18 Mei 2018

B. Peran System Informasi Manajemen Dalam Memberikan Pelayanan Terhadap Pegawai Kementerian Agama Kabupaten Bulukumba

Manajemen tidak dapat mengabaikan sistem informasi karena sistem informasi memainkan peran yang kritikal di dalam organisasi. Sistem informasi ini sangat mempengaruhi secara langsung bagaimana manajemen mengambil keputusan, membuat rencana, dan mengelola para pegawainya, serta meningkatkan sasaran kinerja yang hendak dicapai, yaitu bagaimana menetapkan ukuran atau bobot setiap tujuan/kegiatan, menetapkan standar pelayanan minimum, dan bagaimana menetapkan standar dan prosedur pelayanan baku kepada masyarakat. Oleh karenanya, tanggung jawab terhadap sistem informasi tidak dapat didelegasikan begitu saja kepada sembarang pengambil keputusan.⁶

Peran Sistem Informasi Manajemen adalah suatu sistem yang menyediakan kepada pengelola organisasi data maupun informasi yang berkaitan dengan pelaksanaan tugas-tugas organisasi. Beberapa peran sistem informasi manajemen dalam memberikan pelayanan terhadap Pegawai Kementerian Agama Kabupaten Bulukumba Antara Lain :

- a. Meningkatkan akseibilitas data yang tersaji secara tepat waktu dan akurat bagi para pemakai, tanpa mengharuskan adanya prantara sistem informasi.
- b. Menjamin tersedianya kualitas dan keterampilan dalam memanfaatkan sistem informasi secara kritis.

⁶ H. Ali Yafid, Kepala Kementerian Agama Kab. Bulukumba, *Wawancara*, Tanggal 23 Mei 2018

- c. Mengembangkan proses perencanaan yang efektif.
- d. Mengidentifikasi kebutuhan-kebutuhan akan keterampilan pendukung sistem informasi.
- e. Menetapkan investasi yang akan diarahkan pada sistem informasi.
- f. Mengantisipasi dan memahami konsekuensi-konsekuensi ekonomis dari sistem informasi dan teknologi baru.
- g. Memperbaiki produktivitas dalam aplikasi pengembangan dan pemeliharaan sistem.
- h. Kementerian Agama menggunakan sistem informasi manajemen untuk meningkatkan penyebaran informasi kepada Pegawai dan Masyarakat..
- i. SIM untuk pendukung pengambilan keputusan.
- j. SIM untuk pengendalian operasional, pengendalian operasional adalah proses pemantapan agar kegiatan operasional dilaksanakan secara efektif dan efisien.
- k. SIM untuk pengendalian manajemen, yaitu untuk mengukur pekerjaan, memutuskan tindakan pengendalian, merumuskan aturan keputusan baru untuk diterapkan personalia operasional, dana mengalokasi sumber daya.⁷
- l. SIM untuk perencanaan strategis, tujuan perencanaan strategis adalah untuk mengembangkan strategi dimana suatu organisasi mampu mencapai tujuannya.
- m. SIM menganalisis kebutuhan-kebutuhan informasi yang dibutuhkannya.

⁷ Muhammad Yunus, Kasubag TU Kementerian Agama Kab. Bulukumba, *Wawancara* Tanggal 23 Mei 2018

- n. SIM berperan sebagai penyedia bagi pengelola organisasi data maupun Informasi yang berkaitan dengan pelaksanaan tugas-tugas organisasi.

Manfaat Sistem Informasi Manajemen dapat menolong lembaga untuk:

- a. Memberikan dukungan dalam pengumpulan informasi atau perancangan rangkaian alternatif tindakan, memutuskan untuk memilih tindakan yang terbaik dari alternatif yang tersedia dan melaksanakan pilihan dan mengawasi hasil kegiatan.
- b. Dapat digunakan secara efektif untuk mendukung setiap tingkatan pada proses pengambilan keputusan dan dapat digunakan juga memperoleh dan menyimpan informasi yang berkaitan dengan masalah standar dan situasi sekarang.
- c. Membantu untuk merealisasikan keputusan dalam tindakan dan mengawasi tindakan serta memberikan umpan balik yang berkaitan dengan hasilnya.⁸

Sesungguhnya pentingnya informasi bagi Kepegawaian khususnya di Kementerian Agama Kabupaten Bulukumba bukanlah hal yang baru. Sejak adanya manusia yang hidup berorganisasi, sejak saat itu pulalah informasi telah selalu diperlukan oleh pemimpin organisasi untuk membantunya melakukan tugas-tugasnya selaku pemimpin organisasi. Hal yang baru adalah peningkatan kesadaran tentang pentingnya peranan informasi bagi pemimpin untuk membantu dalam pengambilan keputusan. Selain sistem pendukung keputusan, lingkup sistem informasi manajemen yang banyak terdapat di dalam organisasi publik adalah berkenaan dengan

⁸ Muhammad Yunus, *Wawancara* Tanggal 23 Mei 2018

manajemen database. Begitu banyak permasalahan di bidang sistem informasi yang dipergunakan di dalam pelayanan publik yang sesungguhnya merupakan permasalahan manajemen database, yaitu bagaimana mengelola data dan informasi yang tersimpan dalam organisasi secara efisien dan aman serta menciptakan prosedur cara ambil yang cepat dan mudah.

Dalam meningkatkan kinerja yang efisien dan efektif dalam pelayanan kepegawaian Sistem Informasi Manajemen Kepegawaian Kementerian Agama Kabupaten Bulukumba, maka diperlukan sistem informasi manajemen yang baik. Seperti yang kita ketahui bahwasanya Humas yang memberikan pelayanan publik saat ini sangat sudah menjalankan tugas dan tanggungjawab dengan baik, sehingga informasi yang masyarakat butuhkan mudah untuk di terima melalui System Informasi Manajemen.

Pemakaian data harus dibuat supaya lebih efisien dan tanggap terhadap kebutuhan organisasi yang mempunyai misi pelayanan publik. Pada saat yang sama, database harus tetap dijaga integritasnya karena dalam lembaga khususnya di Kementerian Agama cukup banyak data yang benar-benar rahasia dan harus dilindungi dari pihak-pihak yang mungkin menyalahgunakan data tersebut. Kecuali itu unsur penting yang harus diperhatikan oleh pemerintah adalah adaptabilitas lembaga terhadap sistem pengolahan data yang modern. Misalnya dalam pengurusan Haji, sudah menuntut komputerisasi secara integratif sedangkan kemampuan staff dan perangkat sudah memungkinkan, maka tidak ada alasan lagi untuk tetap

mempertahankan sistem lama yang berbelit-belit dan memperpanjang proses dalam pengolahan data.

Adaptabilitas merupakan tuntutan bagi Staff Humas Kementerian Agama Kabupaten Bulukumba untuk menggunakan teknologi database mutakhir yang memungkinkan pengolahan data secara lebih efisien dan sistematis. Program-program database dan bahasa pemrogram komputer sekarang ini memiliki kecenderungan untuk lebih dekat kepada unsur manusia sebagai pemakai data sedangkan ketergantungan terhadap mesin komputer semakin berkurang. Dengan perangkat database yang *user-friendly* dan *machine-independent* tersebut, manajemen Kementerian Agama Kabupaten Bulukumba tentunya akan lebih lincah dan tanggap dalam melaksanakan pelayanan kepegawaian dan publik.⁹

Informasi digunakan sebagai bahan mengambil keputusan oleh manajer. Keputusan ini mencakup tiga hal yaitu perencanaan, pelaksanaan dan control. Bentuk berita sebelum diolah menjadi informasi itu dapat beraneka ragam, mulai desas desus sampai data, dan kadang berbaur antara satu dengan lainnya. Berita yang lalu lalang itu dapat saja dimanfaatkan oleh manajer untuk kepentingan organisasinya. Tetapi daya gunanya diragukan, sebab berita yang diterima belum tentu cocok dengan kebutuhan, dan berita itu belum tentu benar.

Untuk meningkatkan manajemen Sistem Informasi Manajemen Kepegawaian yang didasarkan kepada berita-berita sepotong-potong, intuisi, dan pemecahan masalah yang terisolasi kepada manajemen yang didasarkan kepada informasi yang

⁹ Mapparola, Kasi Penyuluhan Haji dan Umrah, *Wawancara*, Tanggal 24 Mei 2018

yang telah diolah secara sempurna dengan alat-alat yang canggih, dan pemecahan masalah secara sistem.¹⁰ Secara sederhana bisa disimpulkan bahwa Peran SIM berfungsi menghindarkan Kepala Kementerian Agama Kabupaten Bulukumba menetapkan keputusan yang kurang tepat dari berita yang belum diproses.

Dalam kaitan dengan pelayanan telah dipaparkan bahwa KBIH memiliki beberapa kekurangan. Pembukuan keuangan yang masih manual, penyimpanan data jamaah yang kurang tertata dengan baik dan lain-lain. Dari pemaparan fungsi SIM dapat diambil kesimpulan bahwa peran SIM dalam pelayanan KBIH tercermin dalam tiga aspek:

1. Perencanaan

Peran SIM dalam aspek perencanaan ini adalah dalam rangka membuat program baru atau memperbaikinya¹¹. Seorang ketua KBIH misalkan dari informasi yang diproses mengetahui bahwa jamaah menghendaki praktek simulasi ibadah juga meliputi praktek *mabit* yang mengharuskan mienginap. Dari informasi ini ketua KBIH dapat saja membuat keputusan untuk merencanakan program pelayanan bimbingan baru berupa praktek *mabit*. Program ini tentu saja dapat memberikan nilai plus kepada KBIH yang dipimpinnya dan memberikan pelayanan sesuai yang diharapkan oleh jamaahnya.

2. Pelaksanaan

¹⁰ Mapparola, *Wawancara*, Tanggal 24 Mei 2018

Dalam pelaksanaan program pelayanan di Kementerian Agama Kabupaten Bulukumba telah diuraikan beberapa kendala yang dialami KBIH, sebut saja dalam pendataan jamaah. Dengan antrian keberangkatan haji yang sangat panjang mengharuskan pendataan jamaah tidak lagi dilakukan secara manual. Teknologi informasi dalam hal ini sangat menunjang. Dalam prakteknya jamaah calon haji yang mendaftar ke KBIH tidak pasti ia akan berangkat tahun ini, banyak juga yang berangkat hajinya tiga tahun ke depan tapi ia telah mendaftar untuk mengikuti bimbingan. Pengelompokan jamaah disesuaikan dengan tahun pemberangkatan merupakan suatu keharusan, agar administrasi perhajian dapat mudah dijalankan.

3. Pengawasan

SIM memegang peranan penting dalam memberikan pelayanan baik dalam internal Kementerian Agama Kabupaten Bulukumba maupun eksternal guna mencapai keberhasilan kontrol dan pengawasan. Sebab SIM menampung data dari semua penjuror organisasi termasuk yang di luar organisasi yang relevan dengan aktivitas-aktivitas organisasi itu.¹² Dengan SIM seorang ketua KBIH dapat dengan benar mengawasi program mana yang tidak berjalan, apa yang menjadi kendalanya. Sehingga ia dapat memutuskan cara yang tepat agar program tersebut dapat berjalan dengan baik atau mungkin menghapusnya karena kendala yang sulit untuk dipecahkan.

Peningkatan mutu pelayanan KBIH di Kementerian Agama Kabupaten Bulukumba dapat diawali dengan analisis SWOT, *strengths* (kekuatan), *weaknesses*

¹² Mapparola, *Wawancara*, Tanggal 23 Mei 2018

(kelemahan), *opportunities* (peluang), dan *threats* (ancaman). Kekuatan KBIH terletak ketulusan dan keikhlasan untuk melayani tamu-tamu Allah didorong motivasi beribadah kuat. Kelemahan yang umum dimiliki oleh KBIH adalah tatakelola yang kurang baik sehingga menghambat pelayanan. Animo masyarakat untuk melaksanakan ibadah haji terus meningkat, kepercayaan mereka terhadap KBIH pun sampai saat ini masih terjaga dengan bukti lebih banyak jamaah haji yang mengikuti bimbingan KBIH daripada yang memilih untuk tidak dibimbing, ini merupakan peluang KBIH. Tantangan eksternal KBIH adalah adanya tuntutan penerapan pelayanan prima, dan adanya rencana pemerintah untuk memaksimalkan lembaga-lembaga formal seperti KUA, TPHD, dan TPHI.

Ketulusan niat KBIH untuk melayani tamu-tamu Allah sebagai sebuah kekuatan dapat dijadikan modal utama untuk terus meningkatkan kepercayaan masyarakat. Kepercayaan masyarakat ini dapat dijaga dengan usaha memberikan pelayanan yang baik sehingga masyarakat terpuaskan dengan pelayanan KBIH.

Kelemahan KBIH di bidang tata kelola harus terus dibenahi, sistem tata kelola yang ideal perlu diterapkan, sehingga kepercayaan masyarakat terhadap KBIH senantiasa meningkat. Kualitas sumber daya manusia di KBIH harus terus ditingkatkan melalui pendidikan dan pelatihan agar tidak terjadi pembelotan dari para jamaah atau konsumen.

Usaha pemerintah untuk meningkatkan peran lembaga formal tentu merupakan ancaman, namun hal itu tidak akan berpengaruh bila KBIH dengan didorong ketulusan memberikan pelayanan terhadap tamu-tamu Allah senantiasa berbenah diri,

meningkatkan kualitas pelayanan di berbagai bidang. Pembelotan konsumen atau jamaah tidak akan terjadi bila mereka merasa puas dengan pelayan yang diberikan oleh KBIH.¹³

Kantor Wilayah Kementerian Agama Kabupaten Bulukumba dalam menyelenggarakan program dan kegiatan, serta mengembangkan kegiatan fungsional sesuai dengan tujuan Kantor Wilayah Kementerian Agama Kabupaten Bulukumba dan merupakan sebuah rujukan pengembangan peraturan umum, peraturan akademik, dan juga prosedur operasional serta rujukan-rujukan lain. Pelaksanaan kegiatan dan program Kanwil Kementerian Agama Kabupaten Bulukumba, mengacu pada tugas dan fungsi Kanwil sebagaimana diatur dalam Keputusan Menteri Agama Republik Indonesia Nomor 13 Tahun 2012 tentang Organisasi dan Tata Kerja Kantor Wilayah Kementerian Agama Provinsi dan Kabupaten/Kota.

Kegiatan yang dilaksanakan Kementerian Agama Kabupaten Bulukumba setiap tahunnya disusun berdasarkan Perencanaan Strategik Kantor Wilayah Kementerian Agama Prov. Kabupaten Bulukumba. Perencanaan Strategik (Renstra) merupakan langkah awal yang dilakukan, agar mampu menjawab segala tuntutan lingkungan strategi, baik itu lokal, nasional, regional dan global dengan tetap berada dalam tatanan system administrasi negara kesatuan Republik Indonesia. Melalui pendekatan strategik yang jelas dan sinergis, serta berorientasi pada hasil yang ingin dicapai selama kurun waktu 5 (lima) tahun yang disusun secara sistematis dan

¹³ Mapparola, *Wawancara*, Tanggal 23 Mei 2018

berkesinambungan dengan memperhitungkan potensi, peluang, dan kendala yang ada atau mungkin timbul.¹⁴

Sasaran yang ingin dicapai oleh Kanwil Kementerian Agama Kabupaten Bulukumba adalah :

1. Meningkatnya kualitas pelayanan keagamaan dengan makin meningkat profesionalisme SDM pelayanan dan intensifnya pembinaan;
2. Meningkatnya kualitas kerukunan hidup umat beragama melalui peningkatan pemahaman dan pengamalan ajaran agama oleh masyarakat dalam kehidupan sehari-hari;
3. Meningkatnya mutu pendidikan pada madrasah dan PAI pada sekolah umum, baik tingkat dasar maupun menengah;
4. Meningkatnya peran serta pondok pesantren sebagai lembaga pendidikan agama dan peningkatan kualitas keimanan masyarakat melalui peningkatan kualitas SDM dan penyediaan sarana prasarana;
5. Meningkatnya peran serta lembaga zakat dan wakaf sebagai pusat pemberdayaan ekonomi umat melalui peningkatan kualitas SDM pengelola zakat dan wakaf,
6. Meningkatnya kemandirian jemaah haji serta profesionalisme petugas haji,

¹⁴ H. Ali Yafid, Kepala Kementerian Agama Kabupaten Bulukumba, *Wawancara*, Tanggal 01 November 2018

7. Optimalisasi pengelolaan dana dan aset sosial keagamaan serta pemberdayaan Lembaga Sosial Keagamaan menuju terbangunnya citra positif yang bersih dan berwibawa pada Kementerian Agama Kabupaten Bulukumba.¹⁵

Kebijakan-kebijakan yang ditetapkan oleh pimpinan Kanwil Kementerian Agama Kabupaten Bulukumba untuk mewujudkan sasaran tersebut diantaranya sebagai berikut:

1. Peningkatan pelayanan kepada masyarakat melalui peningkatan kualitas sumber daya aparatur kanwil;
2. Peningkatan pendidikan dan pelatihan sumber daya manusia;
3. Peningkatan kerukunan hidup umat beragama melalui peningkatan pemahaman dan pengamalan ajaran agama;
4. Peningkatan mutu pendidikan pada madrasah dan pendidikan agama Islam pada sekolah umum;
5. Peningkatan peran serta pondok pesantren sebagai lembaga pendidikan agama;
6. Peningkatan peran serta lembaga zakat dan lembaga wakaf sebagai lembaga pemberdayaan ekonomi umat;
7. Berjalannya standar pelayanan minimal dalam operasional pelayanan haji.

Berdasarkan capaian indicator kinerja pada Triwulan II tahun 2018 terlihat nilai capaian kinerja yang dicapai Kementerian Agama Kabupaten Bulukumba

¹⁵ H. Ali Yafid, , *Wawancara*, Tanggal 23 Mei 2018

sebesar 95 % (berdasarkan aplikasi pengukuran kinerja SIPKA yang dikembangkan Biro Ortala Kementerian Agama RI). Nilai ini tergolong ‘baik’ karena melebihi target kinerja yang ditetapkan yaitu nilai capaian 90%. Hal ini merupakan hasil dari koordinasi dan pantauan langsung Kepala Kantor Wilayah Kementerian Agama dalam mendorong pencapaian kinerja sesuai yang ditargetkan.

Dalam berbagai kegiatan, Ka. Kanwil terus mendorong serapan anggaran dan kinerja yang tercapai sesuai target yang telah ditetapkan sesuai Perkin (Perjanjian Kinerja) yang ada. Serapan anggaran serta pencapaian kinerja Kementerian Agama Kabupaten Bulukumba terus dipantau setiap hari sehingga target Perkin dapat tercapai.

Dipa yang dikelola Kantor Wilayah Kementerian Agama Kabupaten Bulukumba terdiri atas 9 program. Berdasarkan realisasi anggaran Triwulan I tahun 2018 terlihat pencapaian serapan anggaran sebesar 45,32 % dari target triwulan I yang ditetapkan, untuk pencapaian serapan anggaran triwulan II tahun 2018 terlihat sebesar 85,93 % dari target yang ditetapkan. Berdasarkan pencapaian tersebut terlihat peningkatan capaian serapan anggaran dari pencapaian sebelumnya. Hal ini tidak terlepas dari pantauan dan arahan Pimpinan tingkat Wilayah terhadap serapan anggaran dan kinerja setiap kegiatan pada Satuan Kerja Kementerian Agama di Kabupaten Bulukumba.¹⁶

Kendala dalam pencapaian target kinerja diantaranya persiapan dan perencanaan dalam pelaksanaan kegiatan yang perlu di permantap, agar output dan outcome dari masing-masing sasaran kinerja dapat tercapai dengan efektif. Dalam hal serapan anggaran yang masih belum mencapai nilai maksimal disebabkan oleh belum terbitnya Petunjuk Teknis dari Kantor Pusat mengenai pencairan anggaran tersebut.

Beberapa upaya tindak lanjut yang akan dilaksanakan diantaranya :

- Meningkatkan kualitas konsolidasi pada bagian perencanaan, dan pelaksana anggaran agar tercipta output pada program yang lebih optimal,

¹⁶ Sumber Data, Kabag Umum, Kantor Kementerian Agama, Tanggal 01 November 2018

- Meskipun pada dasarnya pencapaian kinerja telah baik, tetap perlu ditingkatkan penyerapan anggaran yang sejalan dengan kualitas outcome yang baik dalam realisasi

Fungsi Umum penerapan Sistem Informasi Manajemen di dalam perusahaan, antara lain,

a) Mendukung Operasi Bisnis

Mulai dari akuntansi sampai dengan penelusuran pesanan pelanggan, sistem informasi menyediakan dukungan bagi manajemen dalam operasi/kegiatan bisnis sehari-hari. Ketika tanggapan/respon yang cepat menjadi penting, maka kemampuan Sistem Informasi untuk dapat mengumpulkan dan mengintegrasikan informasi keberbagai fungsi bisnis menjadi kritis/penting. Dalam Sistem Informasi Manajemen Kementerian Agama Kabupaten Bulukumba memberikan layanan terpadu kepada masyarakat untuk mendapatkan informasi dan mensinergikan program yang ada

b) Mendukung Pengambilan Keputusan Managerial

Sistem informasi dapat mengkombinasikan informasi untuk membantu manager menjalankan menjalankan bisnis dengan lebih baik, informasi yang sama dapat membantu para manager mengidentifikasi kecenderungan dan untuk mengevaluasi hasil dari keputusan sebelumnya. Sistem Informasi akan membantu para manager membuat keputusan yang lebih baik, lebih cepat, dan lebih bermakna. Oleh karena itu Kementerian Agama Kabupaten Bulukumba sangat mendukung dan

support terkait pengambilan keputusan secara manajerial karena semua pihak yang terkait di libatkan.

- c) Mendukung keunggulan strategis perusahaan

Sistem informasi yang dirancang untuk membantu pencapaian sasaran strategis perusahaan dapat menciptakan keunggulan bersaing di pasar. Kementerian Agama Kabupaten Bulukumba dalam hal ini mendukung kreatifitas adik-adik di Madrasah dalam pengembangan wirausaha.

C. Efektivitas Sistem Informasi Manajemen Dalam Pelayanan Kepegawaian Kementerian Agama Kabupaten Bulukumba

Sistem Informasi merupakan suatu ilmu mengolah data menjadi sesuatu yang bernilai sehingga dapat digunakan sebagai acuan dalam pengambilan keputusan. Seiring dengan kemajuan teknologi saat ini, memaksa kita selaku manusia yang membutuhkan informasi dapat mengolah dan menyapaikan serta menerima informasi dengan lebih efisien dan akurat. Keakuratan suatu informasi tentu saja membutuhkan cara pengolahan yang baik. Seperti yang kita ketahui, saat ini sudah banyak ilmu yang kita pelajari dengan berbasiskan komputer. Tentu saja hal ini pun tidak terkecuali untuk Sistem informasi itu sendiri karena merupakan sesuatu yang kompleks yang tidak cukup dilakukan dengan cara yang manual. Sistem informasi yang berbasis komputer berarti bahwa komputer memegang peranan penting dalam

hal pengolahan informasi dan didukung dengan Hardware, Software dan Brainware yang berkualitas.

Suatu Sistem informasi yang baik menjadi acuan suatu Lembaga Pemerintahan khususnya di Kementerian Agama Kabupaten Bulukumba bisa dibilang unggul atau tidak. Tiga Hal penting agar dapat unggul :¹⁷

- Tidak hanya mengandalkan SD fisik
- Aplikasi inovatif
- Memusatkan pada SD informasi

Maka dari itu, sangat dibutuhkan teknologi Informasi yang dapat menunjang pengelolaan informasi dengan mengacu pada tiga hal penting diatas. Teknologi diakui sebagai sarana yang membuat proses bisnis menjadi lebih efisien waktu, biaya dan mempunyai akurasi yang tinggi. Kebutuhan dan penyediaan SDM teknologi informasi mampu terpenuhi seiring laju perkembangan teknologi informasi itu sendiri. Teknologi informasi merupakan kombinasi teknologi komputer (perangkat keras dan perangkat lunak) untuk mengolah dan menyimpan informasi dengan teknologi komunikasi untuk melakukan tranmisi informasi.

Adapun manfaat dari Sistem informasi yang baik yang akan kita dapatkan selaku user:

- Memberikan informasi yan sudah terjamin kebenarannya.
- Lebih efisien
- Meningkatkan kemampuan dalam mengambil keputusan

¹⁷ Abd. Hakim, Kasi Pais, Wawancara, Tanggal 25 Mei 2018

- Meningkatkan kualitas informasi
- Lebih terjamin ke amannya

Dalam Sistem Informasi juga tidak terlepas dari etika dalam mengolah informasi tersebut, hal yang harus diperhatikan adalah sebagai berikut:

- Privasi : hak seseorang untuk memberikan atau tidak informasi yang akan di akses
- Akurasi : data yang diberikan harus tepat.
- Propertis : perlindungan terhadap hak cipta.
- Akses : Memberika akses kepada semua kalangan.

Efektifitas Sistem Informasi Manajemen di Kementerian Agama Kabupaten Bulukumba, dapat dipahami bahwa system yang di gunakan dalam memberikan informasi kepada pegawai menggunakan dua system yaitu manual dan online. Pada kenyataannya system online sudah di terapkan namun belum maksimal karena masih ada beberapa pegawai yang belum paham tentang dunia online. Oleh karena itu Kepala Kementerian Agama Kabupaten Bulukumba memberikan pelatihan dan sosialisasi kepada pegawai dalam rangka penguatan dalam memahami dan mengaplikasikan System Informasi Manajemen. Pengenalan tentang Sistem Informasi Manajemen ini sangat efektif karena perlahan pegawai sudah mulai paham dan mulai menggunakan system ini.¹⁸

¹⁸ H. Muhammad Yunus, Kasubag Umum, *Wawancara*, Tanggal 25 Mei 2018

BAB V

PENUTUP

A. Kesimpulan

1. Peran Sistem Informasi Manajemen dalam Memberikan Pelayanan Terhadap Pegawai Meningkatkan aksesibilitas data yang tersaji secara tepat waktu dan akurat bagi para pemakai, tanpa mengharuskan adanya prantara sistem informasi, Menjamin tersedianya kualitas dan keterampilan dalam memanfaatkan sistem informasi secara kritis. Mengembangkan proses perencanaan yang efektif, Mengidentifikasi kebutuhan-kebutuhan akan keterampilan pendukung sistem informasi, Menetapkan investasi yang akan diarahkan pada sistem informasi, Mengantisipasi dan memahami konsekuensi-konsekuensi ekonomis dari sistem informasi dan teknologi baru, Memperbaiki produktivitas dalam aplikasi pengembangan dan pemeliharaan system, Kementerian Agama menggunakan sistem informasi manajemen untuk meningkatkan penyebaran informasi kepada Pegawai dan Masyarakat, SIM untuk pendukung pengambilan keputusan, SIM untuk pengendalian operasional, pengendalian operasional adalah proses pemantapan agar kegiatan operasional dilaksanakan secara efektif dan efisien, SIM untuk pengendalian manajemen, yaitu untuk mengukur pekerjaan, memutuskan tindakan pengendalian, merumuskan aturan keputusan baru untuk diterapkan personalia operasional, dana mengalokasi sumber daya, SIM untuk perencanaan strategis, tujuan perencanaan strategis adalah untuk mengembangkan

strategi dimana suatu organisasi mampu mencapai tujuannya, SIM menganalisis kebutuhan-kebutuhan informasi yang dibutuhkan, SIM berperan sebagai penyedia bagi pengelola organisasi data maupun informasi yang berkaitan dengan pelaksanaan tugas-tugas organisasi.

2. Efektivitas Sistem Informasi Manajemen dalam Pelayanan Kepegawaian Kementerian Agama Kabupaten Bulukumba yaitu dapat dipahami bahwa system yang di gunakan dalam memberikan informasi kepada pegawai menggunakan dua system yaitu manual dan online. Pada kenyataannya system online sudah di terapkan namun belum maksimal karena masih ada beberapa pegawai yang belum paham tentang dunia online. Oleh karena itu Kepala Kementerian Agama Kabupaten Bulukumba memberikan pelatihan dan sosialisasi kepada pegawai dalam rangka penguatan dalam memahami dan mengaplikasikan System Informasi Manajemen. Pengenalan tentang Sistem Informasi Manajemen ini sangat efektif karena perlahan pegawai sudah mulai paham dan mulai menggunakan system ini.

B. Implikasi

Pada penelitian, ini penulis menyadari banyak kekurangan, baik dari aspek penulisan maupun isi penelitian. Namun satu hal yang penulis ingin sampaikan bahwa penelitian ini adalah hasil kerja maksimal yang mampu penulis lakukan. Dalam proses penelitian ini, penulis menemukan beberapa hal yang dapat dijadikan sebagai bahan pertimbangan sekaligus saran untuk melakukan penelitian, yaitu:

1. Jika ingin melakukan penelitian, sebaiknya mengumpulkan informasi terlebih dahulu terkait masalah yang mau diteliti baik itu berupa informasi umum ataupun informasi mendasar untuk memudahkan peneliti mengungkap masalah penelitian.

2. Penelitian selanjutnya yang memiliki kaitan dengan penelitian ini agar menggunakan berbagai media untuk memperoleh informasi yang diinginkan, sehingga memudahkan dalam proses pengolahan dan analisis data.

Dalam hasil penelitian ini tidaklah sempurna, maka untuk penelitian yang jauh lebih baik lagi, penulis mengharapkan saran, kritikan, dan masukan yang dapat membangun demi kesempurnaan dalam penulisan selanjutnya.

DAFTAR PUSTAKA

- AkilAnshar Muhammad, *SistemInformasiManajemen*, Alauddin University Pres, Cet 1, Makassar, 2013
- Davis B., Gordon, *Kerangka Dasar Sistem Informasi Manajemen*. Pustaka Binaman Pressindo, Jakarta, 1993.
- Departemen Agama RI, *Al-Qur'an danTerjemahannya* (Jakarta: PT. Intermedia, 1993
- Frederick W. Taylor dalam H. InuKencanaSyafiie, *SistemAdministrasi Negara Republik Indonesia (SANRI)*, Jakarta, BumiAksara, 2004
- Hasibuan, Malayu S.P, *Manajemen: Dasar, Pengertian, dan masalah*. Bumi Aksara, Jakarta, 2008.
- Harold Koontz and Cyril O'Donnel, *Principle Of Management: analysis if managerial function*, McGraw Hill, Kogakusha Ltd. Tokyo, 1972.
- Jalaludin Asep, *Modul Sistem Infomasi Manajemen*.2007.
- KriyantonoRachmat, *TeknikPraktisRisetKomunikasi*, dengan kata pengantarolehBurhanBungin, Jakarta: Kencana, 2009
- McLeod Jr, Raymond, *Sistem Informasi Manajemen Versi Bahasa Indonesia*. Prenhallindo, Jakarta, 1997.
- MoeleongLexy J., *MetodePenelitianKualitatif* , Bandung: RemajakertaKarya, 1998
- PoernomoHusainiUsman, *MetodologiPenelitianSosial* , Jakarta: BumiAksara, 1996

Pasal 1 angka 8 Undang-undang Nomor 43 Tahun 1999 Tentang Pokok-Pokok Kepegawaian

Pasal 13 ayat 1 Undang-undang Nomor 43 Tahun 1999 Tentang Pokok-Pokok Kepegawaian

Robert G. Murdick, / E. Ross, Joel / R. Claggett, James, *Sistem Informasi untuk Manajemen Modern*. Erlangga, Jakarta, 1997.

Sugiyono, *Statistika Untuk Penelitian*, Bandung: Alfabeta, 2006

Sukmadinata Nana Syaodih, *Pengembangan Kurikulum Teori dan Praktek*, Bandung: Remaja Rosdakarya, 2009

Siagian Sondang P, *Filsafat Administrasi*, PT. Gunung Agung, Jakarta, 1996.

Satoto Sukanto, *Pengaturan Eksistensi dan Fungsi Badan Kepegawaian Negara*, HK Offset, Yogyakarta, 2004

Tim Redaksi KBBI. 2005. *Kamus Besar Bahasa Indonesia*. Jakarta: Departemen Pendidikan Nasional Balai Pustaka

Tedi Sudrajat, *Materi Kuliah Hukum Kepegawaian*, TP, 2008

Tayibnapi Burhanudin, *Administrasi Kepegawaian; Suatu Tinjauan Analitik*, Pradnya Paramitha, Jakarta, 1986

Widjaja A.W, *Otonomi Daerah dan Daerah Otonom*, PT Raja Grafindo Persada, Jakarta, 2002

The logo of Universitas Islam Negeri Alauddin Makassar is centered in the background. It features a stylized green and white emblem with a central yellow star containing the year '1965'.

LAMPIRAN

UNIVERSITAS ISLAM NEGERI
ALAUDDIN
M A K A S S A R

PEDOMAN WAWANCARA

1. Apa yang dimaksud dengan peran sistem informasi manajemen dalam mrrmberikan pelayanan?
2. Bagaimana peran sistem informasi manajemen dalam memberikan pelayanan terhadap pegawai kementerian agama kabupaten bulukumba?
3. Bagaimana efektivitas sistem informasi manajemen dalam pelayanan kepegawaian kementerian agama kabupaten bulukumba?
4. Bagaimana perencanaan kementerian agama kabupaten bulukumba dalam memberikan pelayanan pegawai?
5. Apakah yang menjadi tantangan dan peluang dalam memberikan sistem informasi manajemen?
6. Solusi apa yang di ambil dalam menghadapi tantangan tersebut?
7. Bagaimana kinerja pegawai dalam memakai sistem informasi manajemen?
8. Bagaimana peran kepala kementerian agama kabupaten bulukumba dalam menyikapi pegawai yang minim pengetahuan tentang sistem informasi manajemen?
9. Bagaimana tingkat perkembangan sistem informasi manajemen di kalangan internal kepegawaian kementerian agama kabupaten bulukumba?
10. Apakah pelayanan sistem informasi manajemen sudah maksimal dan bagaimana tingkat presentasinya?

DAFTAR RIWAYAT HIDUP



HASRIATI HASTI, lahir dari rahim seorang ibu yang penuh kasih sayang, di Bulukumba pada tanggal....., penulis dibesarkan dalam keluarga yang sederhana dari seorang ayah yang bijaksana dan tegas, bernamaserta ibu bernama Penulis merupakan anak pertama dari tiga bersaudara.

Tahun 1998-2004, penulis memulai pendidikan di SD Inpres jatia, selanjutnya ditahun yang sama penulis melanjutkan pendidikan di SMP Negeri 2 Tompobulu Kabupaten Bantaeng dan lulus pada tahun 2007. Selanjutnya penulis masuk di SMK Negeri 1 Bantaeng dan selesai pada tahun 2011. Kemudian sempat menganggur satu tahun karena biaya kuliah tidak ada sehingga memutuskan untuk kerja kumpulkan uang untuk lanjut studi. Pada tahun 2012 penulis akhirnya melanjutkan studi ke tingkat perguruan tinggi Universitas Islam Negeri (UIN) Alauddin Makassar, Program Strata Satu (SI) di jurusan Manajemen Dakwah (MD) pada Fakultas Dakwah dan Komunikasi UIN Alauddin Makassar.

Pengalaman organisasi di dalam dan diluar kampus yaitu Anggota HMJ MD pada tahun 2012-2015, Anggota UKM Olahraga, Kaderisasi Himpunan Mahasiswa Islam (HMI) Komisyariat Dakwah dan komunikasi, Sekretaris Umum UKM KSR PMI Unit 107 UIN Alauddin Makassar Tahun 2015.