

**POLA KOMUNIKASI PIMPINAN FAKULTAS TERHADAP LEMBAGA  
INTRA MAHASISWA FAKULTAS DAKWAH & KOMUNIKASI  
UNIVERSITAS ISLAM NEGERI ALAUDDIN MAKASSAR**



**Diajukan Untuk Memenuhi Salah Satu Syarat Untuk Meraih Gelar  
Sarjana Sosial (S.Sos) Pada Jurusan Ilmu Komunikasi  
Fakultas Dakwah dan Komunikasi  
UIN Alauddin Makassar**

Oleh  
**M. KURNIAWAN DITO. A**  
**50700112029**

**JURUSAN ILMU KOMUNIKASI  
FAKULTAS DAKWAH DAN KOMUNIKASI  
UNIVERSITAS ISLAM NEGERI ALAUDDIN MAKASSAR  
2016**

**PERNYATAAN KEASLIAN SKRIPSI**

Mahasiswa yang bertanda tangan di bawah ini:

Nama : M Kurniawan Dito A  
NIM : 50700112029  
Tempat/Tgl Lahir : Gorontalo, 5 Mei 1994  
Jurusan : Ilmu Komunikasi  
Fakultas : Dakwah dan Komunikasi  
Alamat : Jl. Beringin 2 No.21, Hertasning  
Judul : Pola Komunikasi Pimpinan Fakultas Terhadap Lembaga  
Intra Mahasiswa Fakultas Dakwah & Komunikasi  
Universitas Islam Negeri Alauddin Makassar

Menyatakan dengan sesungguhnya dan penuh kesadaran bahwa skripsi ini benar adalah hasil karya sendiri. Jika dikemudian hari terbukti bahwa ia merupakan duplikat, tiruan, plagiat, atau dibuat oleh orang lain, sebagian atau seluruhnya, maka skripsi ini dan gelar yang diperoleh karenanya batal demi hukum.

Samata, 2 November 2016

Penyusun,

**M Kurniawan Dito A**

**NIM: 50700112029**

## PENGESAHAN SKRIPSI

Skripsi yang berjudul, "Pola Komunikasi Pimpinan Fakultas terhadap Lembaga Intra Mahasiswa Fakultas Dakwah dan Komunikasi Universitas Islam Negeri Alauddin Makassar" yang disusun oleh M. Kurniawan Dito A, NIM: 50700112029, telah diuji dan dipertahankan dalam sidang *Munaqasyah* yang diselenggarakan pada hari Jum'at, 29 Agustus 2016 M bertepatan dengan 26 Dzul-Qaidah 1437 H, dinyatakan dapat diterima sebagai salah satu syarat untuk memperoleh gelar Sarjana Ilmu Komunikasi pada Jurusan Ilmu Komunikasi, Fakultas Dakwah dan Komunikasi UIN Alauddin Makassar.

Samata, 11 Juli 2018  
27 Syawal 1439 H

### DEWAN PENGUJI

- Ketua : Ramsiah Tasruddin, S. Ag, M. Si (.....)
- Sekretaris : Haidir Fitrah Siagian, S.Sos., M.Si., Ph.D (.....)
- Pembimbing I : Dr. Nurhidayat M. Said, M. Ag (.....)
- Pembimbing II : Dr. Muhammad Anshar Akil, ST., M.Si (.....)
- Munaqisy I : Dr. Nur Syamsiah M.Pd.I (.....)
- Munaqisy II : Mudzhira Nur Amrullah, S.Sos., M.Si (.....)

Diketahui oleh:  
Dekan Fakultas Dakwah dan Komunikasi  
UIN Alauddin Makassar,



Dr. H. Abd. Rasyid Masri, S.Ag., M.Pd., M.Si., M.M  
NIP: 19690827 199603 1 004

## KATA PENGANTAR

لَرْحِيمِ نِمْ لَّرَحِ لِّلَّهِ مَبِيس

*Assalamualaikum Wr. Wb.*

Puji syukur penulis panjatkan kehadirat Allah SWT, karena dengan limpahan rahmat, nikmat, karunia dan hidayah-Nya sehingga, skripsi yang berjudul “Pola Komunikasi Pimpinan Fakultas Terhadap Lembaga Intra Mahasiswa Fakultas Dakwah dan Komunikasi UIN Alauddin Makassar dapat terselesaikan. Guna memenuhi salah satu syarat untuk menyelesaikan studi pada Jurusan Ilmu Komunikasi Fakultas Dakwah dan Komunikasi UIN Alauddin Makassar.

Shalawat serta salam semoga tetap tercurahkan kepada junjungan Nabi Muhammad Saw, sebagai suri tauladan, seorang putra padang pasir yang mengemban amanah cukup besar dari Allah SWT sebagai penuntun ke arah yang benar menuju jalan yang diridhai-Nya, serta menuntun umat manusia dari jaman jahiliyah menuju jaman yang berperadaban.

Penyusunan skripsi ini, menjadi ajang untuk memperluas khazanah pengetahuan bagi penulis, dan juga sebagai modal untuk menimba ilmu lebih banyak lagi. Namun penulis menyadari bahwa tanpa bantuan dan dukungan dari berbagai pihak, dari masa perkuliahan sampai pada penyusunan skripsi, sangatlah sulit untuk menyelesaikan skripsi ini. Oleh karena itu, melalui ucapan sederhana ini, penulis ingin menyampaikan terima kasih dan apresiasi setinggi-tingginya kepada:

1. Bapak Prof. Dr. H. Musafir Pababari, M.Si, selaku Rektor Universitas Islam Negeri (UIN) Alauddin Makassar, Wakil Rektor I Bapak Prof. Dr. Mardan, M.Ag, wakil Rektor II Bapak Prof. Dr. H. Lomba Sultan, M.A, dan wakil Rektor III Ibu Prof. Siti Aisyah, M.A., Ph.D yang telah memberikan kesempatan kepada penulis untuk menimba ilmu di UIN Alauddin Makassar.
2. Bapak Dr. H. Abd. Rasyid Masri, S.Ag., M.Pd., M.Si., M.M selaku Dekan Fakultas Dakwah dan Komunikasi UIN Alauddin Makassar, wakil Dekan I Bapak Dr. Misbahuddin, M.Ag., wakil Dekan II Bapak Dr. H. Mahmuddin, M.Ag, dan wakil Dekan III Ibu Dr. Nursyamsiah, M.Pd.I yang telah memberikan kesempatan kepada penulis untuk menimba ilmu di Fakultas Dakwah dan Komunikasi UIN Alauddin Makassar.

3. Ibu Ramsiah Tasruddin, S.Ag., M.Si dan Bapak Haidir Fitra Siagian, S.Sos., M.Si., Ph.D selaku Ketua dan Sekretaris Jurusan Ilmu Komunikasi yang telah banyak meluangkan waktunya untuk memberikan bimbingan dan motivasi selama penulis menempuh kuliah berupa ilmu, nasehat serta pelayanan sampai penulis dapat menyelesaikan kuliah.
4. Bapak Dr. Nurhidayat M. Said, M.Ag selaku pembimbing I yang selalu meluangkan waktu, tenaga, dan pikirannya dalam membantu dan mengarahkan penulis dalam menyelesaikan skripsi yang penulis susun. Nasehat dan motivasi yang bapak berikan selama proses penyusunan skripsi, membuat penulis merasa terpacu dan lebih bersemangat untuk belajar lebih giat dan menjadi pribadi yang lebih bermanfaat lagi bagi orang lain. Terima kasih juga atas pengalaman-pengalaman yang telah bapak ceritakan yang dapat memotivasi penulis, serta diselingi candaan sehingga proses bimbingan tidak terasa kaku dan tegang namun santai tapi serius.
5. Bapak Dr. Muhammad Anshar Akil, ST., M.Si selaku pembimbing II yang selalu memberikan motivasi dan masukan dalam proses penyusunan skripsi ini. Terima kasih telah berbagi pengalaman selama berkecimpung dalam dunia fotografi dan terima kasih juga telah memberikan nasehat dan mengajarkan ilmu fotografi kepada penulis sebagai modal untuk masuk ke dalam dunia fotografi secara profesional.
6. Ibu Dr. Nur Syamsiah M.Pd.I selaku munaqisy I dan Ibu Mudzhira Nur Amrullah, S.Sos., M.Si selaku munaqisy II yang telah memberikan kritik dan saran sebagai perbaikan dalam menyelesaikan skripsi.
7. Dosen-dosen jurusan Ilmu Komunikasi UIN Alauddin Makassar yang telah memberikan ilmu yang sangat bermanfaat bagi penulis dan staf jurusan Ilmu Komunikasi beserta staf akademik Fakultas Dakwah dan Komunikasi UIN Alauddin Makassar yang banyak membantu selama proses perkuliahan sampai pada penyelesaian skripsi ini.

8. Kedua orang tua penulis, Almarhum Bapak Husni Thamrin dan Ibu Herlina E nte. Terima kasih atas segala pengorbanan, kesabaran, dukungan, semangat, nasehat dan do'a serta kasih sayang tak terhingga yang tidak bosan-bosannya selalu engkau curahkan kepada ananda, semoga Bapak dan Ibu selalu berada dalam lindungan-Nya.
9. Saudaraku tercinta Armando Wicaksono dan Dita Nastiti L yang selalu memacu semangat, memberikan arahan dan nasehat kepada penulis dalam bersikap.
10. Komandan (Ilmu Komunikasi A 2012), sahabat sekaligus sebagai keluarga yang selalu hadir di sisi sahabatnya di kala suka maupun duka, selalu memberi motivasi, saling mengingatkan kepada kebaikan. Saling maccalla, namun itulah yang membuat kita lebih dekat bagaikan saudara, saling terbuka dan saling menasehati. Kita memang tidak sedarah namun kita adalah saudara, jangan lupa trip kawan, tetaplah seperti kita yang dulu yang suka jalan, karena dengan berjalan maka kita dapat bertemu kembali.
11. Dompok Tim Beserta Jajaran Pengurus HMJ IKOM periode 2013-2014 Yang Sudah memberikan Pelajaran Baru Dalam kehidupan berorganisasi.
12. Keluarga besar Ilmu Komunikasi, terkhusus teman-teman Ilmu Komunikasi 2012 (RELASI) yang sama-sama berjuang menyusun skripsi dan menyelesaikan studinya, agar kelak dapat memberikan bantuan yang lebih untuk adik-adiknya di jurusan Ilmu Komunikasi UIN Alauddin.
13. Keluarga besar Ikatan Mahasiswa Ilmu Komunikasi Indonesia (IMIKI), terkhusus IMIKI PPT UIN Alauddin yang telah yang memberikan banyak ilmu dan pengembangan pengetahuan mengenai dunia komunikasi, memberikan banyak pengalaman dan pengetahuan tentang keorganisasian, serta memberikan kesempatan untuk bersilaturahmi dengan kawan-kawan mahasiswa ilmu komunikasi di seluruh Indonesia. Terima kasih juga kepada senior-senior IMIKI Cabang Makassar yang telah memberikan petunjuk, saran dan solusi kepada penulis untuk menyelesaikan berbagai persoalan yang dihadapi selama bergabung di IMIKI.

14. Terima kasih untuk semua orang yang telah memberikan dukungan moril dan materil kepada peneliti baik secara langsung maupun tidak langsung selama penyusunan skripsi ini.

Penulis menyadari begitu banyak kekurangan dan keterbatasan dalam skripsi ini. Oleh karena itu, diharapkan saran dan kritik dari berbagai pihak yang sifatnya membangun demi penyempurnaan karya tulis ini. Akhir kata, semoga skripsi ini bermanfaat bagi para pembaca pada umumnya dan terkhusus bagi penulis.

*Wassalamualaikum Wr. Wb.*

Samata, 30 Maret 2017

**Muhammad Kurniawan Dito. A**

50700112029



## DAFTAR ISI

SAMPUL.....	i
PERNYATAAN KEASLIAN SKRIPSI.....	ii
PENGESAHAN SKRIPSI.....	iii
KATA PENGANTAR .....	iv
DAFTAR ISI.....	viii
ABSTRAK .....	x
 <b>BAB I PENDAHULUAN</b>	
A. Latar Belakang Masalah .....	1
B. Rumusan Masalah .....	6
C. Tujuan Penelitian dan Kegunaan Penelitian .....	7
D. Manfaat Penelitian .....	7
E. Definisi Operasional dan Ruang Lingkup Penelitian .....	8
 <b>BAB II TINJAUAN TEORITIS</b>	
A. Tinjauan Pustaka .....	9
1. Strategi Komunikasi Organisasi .....	9
2. Arah Aliran Informasi Organisasi .....	12
a. Arus Komunikasi ke Bawah .....	12
b. Arus Komunikasi ke Atas .....	14
c. Arus Komunikasi Horizontal .....	17
d. Arus Komunikasi Lintas Saluran .....	19
3. Langkah – Langkah Komunikasi .....	20
B. Kerangka Berpikir .....	24
 <b>BAB III METODOLOGI PENELITIAN</b>	
A. Tempat dan Waktu Penelitian .....	26
B. Jenis Penelitian .....	26
C. Populasi dan Teknik Sampling .....	27
D. Teknik Pengumpulan Data .....	27
E. Teknik Analisis Data .....	28
 <b>BAB IV HASIL PENELITIAN DAN PEMBAHASAN</b>	
A. Gambaran Umum Fakultas Dakwah dan Komunikasi.....	30
1. Sejarah Fakultas Dakwah dan Komunikasi.....	30
2. Visi dan Misi BEM Fakultas Dakwah dan Komunikasi.....	33
3. Struktur Organisasi BEM Fakultas Dakwah dan Komunikasi ....	34
B. Deskripsi Hasil Penelitian .....	35
1. Strategi Komunikasi FDK UIN Alauddin Makassar	



dalam Penyusunan, Pelaksanaan, dan Evaluasi Program Kerja ..	35
2. Partisipasi Komunikasi HMJ Fakultas Dakwah dan Komunikasi dalam Penyusunan, Pelaksanaan, dan Evaluasi Program Kerja BEM Fakultas Dakwah dan Komunikasi UIN Alauddin Makassar ..	47
C. Pembahasan.....	49
1. Strategi Komunikasi BEM Fakultas Dakwah dan Komunikasi UIN Alauddin Makassar dalam Penyusunan, Pelaksanaan, dan Evaluasi Program Kerja.....	49
a. Strategi Komunikasi ke Bawah Ketua BEM Fakultas Dakwah dan Komunikasi.....	50
b. Strategi Komunikasi ke Atas Pengurus BEM Fakultas Dakwah dan Komunikasi.....	52
c. Strategi Komunikasi Horizontal Pengurus BEM Fakultas Dakwah dan Komunikasi.....	55
d. Strategi Komunikasi Lintas Saluran Pengurus BEM Fakultas Dakwah dan Komunikasi.....	56
2. Partisipasi Komunikasi HMJ Fakultas Dakwah dan Komunikasi dalam Penyusunan, Pelaksanaan, dan Evaluasi Program Kerja BEM Fakultas Dakwah dan Komunikasi UIN Alauddin Makassar ..	57
<b>BAB V PENUTUP</b>	
A. Kesimpulan.....	60
B. Saran.....	61
<b>DAFTAR PUSTAKA.....</b>	<b>62</b>

**ABSTRAK**

**Nama** : M. Kurniawan Dito. A  
**NIM** : 50700112029  
**Judul** : POLA KOMUNIKASI PIMPINAN FAKULTAS TERHADAP  
LEMBAGA INTRA MAHASISWA FAKULTAS DAKWAH &  
KOMUNIKASI UNIVERSITAS ISLAM NEGERI ALAUDDIN  
MAKASSAR

---

Dalam suatu organisasi memerlukan komunikasi secara baik dan terus menerus, karena salah satu alat ukur efektivitas dan efisiensi suatu organisasi adalah seberapa baik komunikasi dilakukan. Dengan adanya komunikasi yang baik, suatu organisasi dapat berjalan lancar dan berhasil. Misalnya dalam organisasi Badan Eksekutif Mahasiswa (BEM) yang mengadakan RaKer (Rapat Kerja), komunikasi sangat dibutuhkan dalam mencapai suatu titik kemufakatan bersama untuk pengambilan keputusan dengan mempertimbangkan kebutuhan untuk mencapai tujuan Badan Eksekutif Mahasiswa (BEM).

Penelitian ini menggunakan jenis penelitian yang berdasarkan pada pendekatan kuantitatif dalam bentuk metode survei. Objek pada penelitian ini yaitu komunikasi organisasi terhadap Pimpinan Fakultas, BEM, dan HMJ Fakultas Dakwah dan Komunikasi. Peneliti menggunakan teknik sampling purposif (*purposive sampling*) teknik ini mencakup orang-orang yang diseleksi atas dasar kriteria-kriteria tertentu yang ditentukan peneliti berdasarkan tujuan penelitian. Peneliti menggunakan teknik pengumpulan data dengan observasi, wawancara, dan menggunakan kuesioner.

Hasil penelitian menunjukkan bahwa strategi komunikasi BEM Fakultas Dakwah dan Komunikasi UIN Alauddin Makassar dalam penyusunan, pelaksanaan, dan evaluasi program kerja dapat diidentifikasi melalui empat arah aliran informasi (ke atas, ke bawah, horizontal, dan lintas saluran). Strategi komunikasi ke bawah yang digunakan Ketua BEM Fakultas Dakwah dan Komunikasi adalah dengan melakukan rapat secara rutin.

Rapat yang dilakukan dengan tatap muka secara langsung dan rutin tersebut juga berimbas kepada terlaksananya komunikasi ke atas. Namun masih perlu ditingkatkan kesadaran anggota organisasi untuk memberikan opini atau solusi, serta untuk melaporkan hasil tugas secara langsung. Komunikasi yang terjalin antar tingkatan atau jabatan (komunikasi horizontal) menunjukkan sudah terjalinnya kerja sama, dan informasi dapat tersebar merata dalam tingkatan atau jabatan tersebut.

**BAB I**  
**PENDAHULUAN**

**A. Latar Belakang Masalah Penelitian**

Komunikasi merupakan aktivitas yang selalu melekat pada manusia. Terdapat berbagai macam bentuk komunikasi yang dilakukan, baik komunikasi visual, verbal dan nonverbal, formal dan non formal, komunikasi langsung dan tidak langsung, gambar atau sandi pun diinterpretasikan memiliki maksud dalam menyampaikan pesan dapat disebut komunikasi.

Manusia telah melakukan komunikasi sejak dilahirkan di dunia. Tindakan komunikasi yang dilakukan manusia secara terus menerus selama proses kehidupannya menjadikan komunikasi sebagai urat nadi kehidupannya. Dari perspektif agama, Tuhanlah yang mengajarkan manusia untuk melakukan komunikasi dengan akal dan kemampuan bahasa yang dianugerahkan kepadanya. Allah berfirman dalam QS. ar-Rahman: 1-4.

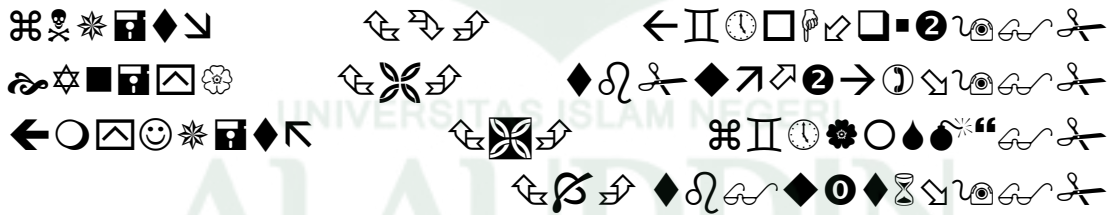

Terjemahan:

(Tuhan) yang Maha Pemurah. Yang telah mengajarkan Al Quran. Dia menciptakan manusia. Mengajarnya pandai berbicara.

Komunikasi sangat penting untuk menjalankan fungsi organisasi dalam kehidupan sehari-hari. Dengan komunikasi memungkinkan terjadinya koordinasi kegiatan yang dilakukan oleh anggota organisasi, karena tanpa komunikasi tidak mungkin terjadi koordinasi dalam organisasi sosial apapun.

Melalui komunikasi para anggota organisasi mampu mendefinisikan tujuan, menggambarkan peran dan tanggung jawab anggota, mengoordinasikan pelaksanaan pekerjaan, membentuk jaringan informasi, dan mengembangkan budaya dan iklim organisasi, yang kesemuanya memandu perilaku para anggota.

Dalam kelompok, organisasi, dan masyarakat, komunikasi adalah sarana yang dapat mempertemukan kebutuhan dan tujuan kita sendiri dengan kebutuhan dan tujuan pihak lain. Di dalam organisasi yang lebih besar, masyarakat dan komunitas dunia, komunikasi menyediakan jaringan hubungan yang memungkinkan kita untuk melakukan aksi bersama, menghubungkan satu dengan yang lain, dan alat berbagi ide (Ruben, 2013: 17).

Komunikasi sebagai salah satu aspek penting bagi anggota organisasi memerlukan perhatian dan perencanaan yang tepat dari manajemen puncak. Oleh sebab itu, perlu adanya pengelolaan informasi yang baik dengan strategi komunikasi yang tepat sebagai langkah mencapai tujuan organisasi.

Dalam suatu organisasi memerlukan komunikasi secara baik dan terus menerus, karena salah satu alat ukur efektivitas dan efisiensi suatu organisasi adalah seberapa baik komunikasi dilakukan. Dengan adanya komunikasi yang baik, suatu organisasi dapat berjalan lancar dan berhasil. Misalnya dalam organisasi Badan Eksekutif Mahasiswa (BEM) yang mengadakan RaKer (Rapat Kerja), komunikasi sangat dibutuhkan dalam mencapai suatu titik kemufakatan bersama untuk pengambilan keputusan dengan mempertimbangkan kebutuhan untuk mencapai tujuan Badan Eksekutif Mahasiswa (BEM).

Kesalahan dalam penyampaian pesan dapat menghancurkan citra setiap organisasi, konflik yang disebabkan karena kesalahan komunikasi dapat menyebabkan seluruh anggota organisasi menghadapi tekanan dan terjadi ketidakseimbangan proses perjalanan roda organisasi dalam pencapaian tujuan yang telah ditetapkan.

Dalam sebuah organisasi mempunyai tujuan yang sama. Kerja sama dalam setiap anggota-anggota di dalamnya, memberikan kontribusi kepada organisasi. Adanya penyampaian proses informasi atau pesan kepada jaringan-jaringan sosial yang saling ketergantungan untuk mencapai suatu keberhasilan dalam membangun dan mempertahankan organisasi yang telah dijalani. Suatu organisasi sangat membutuhkan atau memerlukan komunikasi yang efektif. Tanpa adanya komunikasi suatu organisasi tidak dapat terlaksana dengan efektif.

Untuk mencapai komunikasi yang efektif dan terarah, pemimpin organisasi harus mampu menetapkan arah dan tujuan organisasi khususnya dalam komunikasi. Semakin intensif komunikasi di dalam organisasi akan membentuk budaya organisasi dan kerjasama yang baik.

Pentingnya strategi untuk organisasi khususnya pada aspek komunikasi membentuk eksistensi baik organisasi dimata anggota organisasi dan masyarakat, karena semua rencana atau program kerja dilakukan dengan baik mengacu pada langkah-langkah yang ditetapkan pimpinan untuk kemajuan organisasi atau lembaga. Kebutuhan untuk mencapai tujuan yang baik biasanya dimiliki organisasi yang ingin terus berkembang. Oleh sebab itu, perlu adanya perencanaan yang matang dan siap mengendalikan organisasi.

Melihat pentingnya strategi komunikasi untuk membantu perkembangan organisasi yang melibatkan seluruh *stakeholder* dalam mencapai visi dan misi dari lembaga tersebut. Maka komunikasi yang baik harus terjalin antara seluruh aspek yang terlibat dalam organisasi untuk menjalin kerjasama. Komunikasi yang baik bukan ajang untuk menjatuhkan antara anggota satu dan anggota yang lainnya, bukan ajang untuk menindas atau mendiskriminasikan antara anggota yang satu dan yang lainnya. Banyak yang salah mengartikan komunikasi dalam organisasi, misalnya penyampaian pesan untuk menjatuhkan lawan bicara atau untuk mendiskriminasikan relasi yang dianggap berbahaya dalam satu naungan organisasi.

Salah satu tantangan besar dalam komunikasi organisasi adalah bagaimana menyampaikan informasi keseluruhan bagian organisasi dan bagaimana menerima informasi dari seluruh bagian organisasi. Terdapat beberapa arah aliran informasi baik yang satu arah maupun dua arah yang dapat digunakan sebagai strategi untuk membantu proses komunikasi yang terkendali sesuai kebutuhan individu maupun organisasi dalam mencapai tujuan. Ketercapaian tujuan organisasi adalah tanggung jawab seluruh bagian yang terlibat di dalam organisasi, baik dari pemimpin hingga anggota organisasi.

Dalam Buku Saku Mahasiswa UIN (2012: 7), dinyatakan bahwa setiap fakultas dan/atau jurusan memiliki suatu organisasi kemahasiswaan intra-kampus yang menaungi semua aktivitas kemahasiswaan di tingkat fakultas dan/atau jurusan. Organisasi kemahasiswaan di tingkat fakultas dan/atau jurusan, terdiri dari unsur: musyawarah Himpunan Mahasiswa Jurusan (HMJ) dan/atau program studi dan Badan Eksekutif Mahasiswa (BEM) sebagai pelaksana kegiatan kemahasiswaan. Bentuk atau badan kelengkapan organisasi kemahasiswaan ditetapkan berdasarkan

kesepakatan antar-mahasiswa selama tidak bertentangan dengan peraturan perundang-undangan yang berlaku dan statuta PTAI yang bersangkutan.

Sebagai sebuah organisasi yang utuh, BEM Fakultas Dakwah dan Komunikasi memiliki program kerja. Program kerja dapat diartikan sebagai suatu rencana kegiatan dari suatu organisasi yang terarah, terpadu dan tersistematis yang dibuat untuk rentang waktu yang telah ditentukan oleh organisasi. Program kerja ini akan menjadi pegangan dalam menjalankan rutinitas roda organisasi. Program kerja juga digunakan sebagai sarana untuk mewujudkan cita-cita atau tujuan organisasi organisasi.

Tidak dapat dipungkiri dalam pelaksanaan program kerja BEM Fakultas Dakwah dan Komunikasi menggunakan komunikasi sebagai media penyebaran informasi baik dalam lingkup BEM maupun luar organisasi. Penyebaran informasi dalam organisasi tersebut dapat mengalir melalui empat arah aliran informasi dalam organisasi, terdiri atas arus komunikasi ke bawah, arus komunikasi ke atas, arus komunikasi horizontal, dan arus komunikasi lintas saluran.

Sebagai organisasi kemahasiswaan tertinggi dalam naungan Fakultas Dakwah dan Komunikasi, anggota organisasi ini terdiri atas mahasiswa dari enam jurusan di Fakultas Dakwah dan Komunikasi. Selain itu, juga terdapat enam organisasi kemahasiswaan jurusan atau Himpunan Mahasiswa Jurusan, yaitu jurusan Ilmu Komunikasi, PMI Kons. Kesejahteraan Sosial, Jurnalistik, Manajemen Dakwah, Bimbingan Penyuluhan Islam, dan Komunikasi Penyiaran Islam. Sehingga selain menjalin komunikasi yang intensif dalam internal organisasi, BEM juga harus menjalin komunikasi dengan HMJ Fakultas Dakwah dan Komunikasi.

Dalam menjalankan tanggung jawab dan program kerjanya BEM Fakultas Dakwah dan Komunikasi memiliki strategi komunikasi tersendiri. Namun bagaimana strategi komunikasi yang digunakan BEM Fakultas Dakwah dan Komunikasi, serta apakah berjalan sinergis dengan Himpunan Mahasiswa Jurusan (HMJ). Hal ini yang mendasari untuk dilakukan penelitian tentang “Strategi Komunikasi Badan Eksekutif Mahasiswa (BEM) Fakultas Dakwah dan Komunikasi Dalam Menjalankan Program Kerja”.

### ***B. Rumusan Masalah Penelitian***

Dalam penyusunan, pelaksanaan, dan evaluasi program kerja BEM Fakultas Dakwah dan Komunikasi memerlukan jalinan komunikasi yang baik dan efektif dari seluruh pengurus BEM Fakultas Dakwah dan Komunikasi. Komunikasi yang baik dan efektif diharapkan mampu membangun kerja sama untuk mencapai tujuan organisasi. Selain meningkatkan komunikasi dalam lingkup organisasi, BEM Fakultas Dakwah dan Komunikasi juga haruslah mampu menjalin komunikasi yang baik dan efektif pula dengan HMJ yang terdapat di Fakultas Dakwah dan Komunikasi. Kerja sama maupun partisipasi HMJ Fakultas Dakwah dan Komunikasi diharapkan mampu mendorong tercapainya tujuan, visi dan misi organisasi.

Dari latar belakang masalah penelitian yang diuraikan di atas, peneliti mengidentifikasi dua pertanyaan penelitian, yaitu:

- 1) Bagaimana strategi komunikasi BEM Fakultas Dakwah dan Komunikasi UIN Alauddin Makassar dalam penyusunan, pelaksanaan, dan evaluasi program kerja?



- 2) Bagaimana partisipasi komunikasi HMJ Fakultas Dakwah dan Komunikasi dalam penyusunan, pelaksanaan, dan evaluasi program kerja yang ditetapkan oleh BEM Fakultas Dakwah dan Komunikasi UIN Alauddin Makassar?

### ***C. Tujuan dan Kegunaan Penelitian***

Berdasar pada rumusan masalah penelitian yang telah diuraikan di atas, penelitian ini bertujuan untuk mengetahui:

- 1) Strategi komunikasi yang digunakan BEM Fakultas Dakwah dan Komunikasi UIN Alauddin Makassar dalam penyusunan, pelaksanaan, dan evaluasi program kerja.
- 2) Partisipasi komunikasi HMJ Fakultas Dakwah dan Komunikasi dalam penyusunan, pelaksanaan, dan evaluasi program kerja BEM Fakultas Dakwah dan Komunikasi UIN Alauddin Makassar.

### ***D. Manfaat Penelitian***

- 1) Memberikan pemahaman kepada seluruh mahasiswa mengenai strategi komunikasi yang digunakan BEM Fakultas Dakwah dan Komunikasi dalam penyusunan, pelaksanaan dan evaluasi program kerja.
- 2) Agar mahasiswa dapat ikut berpartisipasi dalam penyusunan, pelaksanaan dan evaluasi program kerja BEM bersama HMJ Fakultas Dakwah dan Komunikasi UIN Alauddin Makassar.

### ***E. Definisi Operasional dan Ruang Lingkup Penelitian***

Untuk menghindari kesalahpahaman dalam menginterpretasikan judul dalam penelitian ini, maka peneliti makna kata-kata kunci dalam judul ini:

- 1) Strategi komunikasi adalah langkah-langkah atau cara yang patut dikerjakan demi kelancaran komunikasi baik berupa perencanaan, bentuk komunikasi, pesan yang disampaikan, media yang digunakan, waktu pelaksanaan dan tahap evaluasi yang disusun secara sistematis.
- 2) Program kerja dapat adalah suatu rencana kegiatan dari suatu organisasi yang terarah, terpadu dan tersistematis yang dibuat untuk rentang waktu yang telah ditentukan oleh organisasi.

Ruang lingkup penelitian, peneliti memberikan batasan dalam penelitian ini untuk menghindari kesalahpahaman dan persepsi baru sehingga tidak keluar dari batasan dan cakupan penelitian. Peneliti hanya fokus pada strategi komunikasi BEM Fakultas Dakwah dan Komunikasi pada masa kepengurusan 2014/2015. Strategi komunikasi yang dimaksudkan sebatas pengelolaan arus informasi (ke bawah, ke atas, horizontal dan lintas saluran) lingkup BEM Fakultas Dakwah dan Komunikasi dalam pelaksanaan program kerja.

## BAB II

### TINJAUAN TEORITIS

#### *A. Tinjauan Pustaka*

##### **1. Strategi Komunikasi Organisasi**

Strategi adalah prioritas arah keseluruhan yang luas yang diambil oleh organisasi (Michael Allison & Jude Kaye, 2004). Dari pengertian tersebut dapat dipahami, strategi sebagai suatu prioritas dan cara untuk mencapai tujuan dari organisasi, cara yang digunakan mengacu pada misi untuk mencapai visi organisasi. Dalam melaksanakan strategi perlu melibatkan seluruh *stakeholder* organisasi sehingga terjadi kebersamaan dan konsistensi bagi para anggota organisasi untuk menjalankan strategi yang telah ditetapkan untuk menapai visi dan misi organisasi.

Pentingnya strategi bagi organisasi sebagai proses pencapaian tujuan memerlukan perhatian dari seluruh aspek yang memiliki kedudukan sebagai pelaku strategi. Pelaksanaan perencanaan strategi sebagai pedoman arah individu, kelompok maupun organisasi dapat membantu efisiensi visi, misi dan tujuan yang ingin dicapai. Lebih bervariasi yang direncanakan maka semakin mempermudah organisasi dalam mencapai tujuan. Oleh karena itu, walaupun banyaknya variasi strategi yang digunakan perlu adanya penetapan konkrit yang menjadi ciri khas strategi setiap organisasi, kelompok maupun individu.

Komunikasi mengandung makna bersama-sama (*common*). Istilah komunikasi atau *communication* berasal dari bahasa latin, yaitu *communication* yang berarti pemberitahuan atau pertukaran (Wiryanto, 2004: 6)

Apabila dilihat dari segi istilah komunikasi yang berasal dari bahasa latin yaitu *common* (bersama-sama). Ketika kita akan melakukan komunikasi atau interaksi dengan orang lain, maka terlebih dahulu kita menentukan sasaran sebagai dasar untuk memperoleh pengertian yang sama, baik dalam bentuk pemberitahuan atau pertukaran informasi antara dua orang atau lebih.

Komunikasi sebagai suatu proses menyortir, memilih, dan mengirimkan simbol-simbol sedemikian rupa sehingga membantu pendengar membangkitkan makna atau respon dari pikirannya yang serupa dengan yang dimaksudkan oleh komunikator (Raymond S. Ross, 1983: 8). Shanon & Weaver (1949) dalam Wiryanto (2004: 7) komunikasi adalah bentuk interaksi manusia yang selalu mempengaruhi satu sama lain, sengaja atau tidak sengaja dan tidak terbatas pada bentuk komunikasi verbal tetapi juga dalam hal ekspresi muka, lukisan, seni, dan teknologi.

Komunikasi manusia adalah proses melalui mana individu dalam hubungan, kelompok, organisasi, dan masyarakat membuat dan menggunakan informasi untuk berhubungan satu sama lain dan dengan lingkungannya (Rubben dan Stewart, 2013: 19).

Louis Forsdale (1981) dalam Arni Muhammadiyah (2009: 2) "*communication is the process by which a system is established, maintained, and altered by means of shared signal that operate according to rule*". Komunikasi adalah suatu proses memberikan signal menurut aturan tertentu, sehingga dengan cara ini suatu sistem dapat didirikan, dipelihara, dan diubah. Pada definisi ini komunikasi dipandang sebagai suatu proses. Kata signal maksudnya adalah signal yang berupa verbal dan nonverbal yang mempunyai aturan tertentu. Dengan adanya aturan ini menjadikan

orang yang menerima signal yang telah mengetahui aturannya akan dapat memahami maksud dari signal yang telah diterimanya.

Dari beberapa definisi di atas, dapat disimpulkan komunikasi merupakan ide yang dipikirkan atau perasaan yang dirasakan oleh komunikator kemudian disampaikan melalui media kepada komunikan, dan komunikan dapat memahami sehingga timbul efek tertentu serta menimbulkan *feedback* kepada komunikator, proses tersebut dimaksudkan untuk menjalin hubungan satu sama lain dan dengan lingkungannya.

Schein (1982) dalam Arni Muhammad (2009: 23) mengatakan bahwa organisasi adalah suatu koordinasi rasional kegiatan sejumlah orang untuk mencapai beberapa tujuan umum melalui pembagian kerja dan fungsi hierarki otoritas dan tanggung jawab. Schien juga mengatakan bahwa organisasi mempunyai karakteristik tertentu, yaitu mempunyai struktur, tujuan, saling berhubungan satu bagian dengan bagian lain dan tergantung kepada komunikasi manusia dengan bagian lain dan tergantung kepada komunikasi manusia untuk mengkoordinasikan aktivitas dalam organisasi tersebut. Sifat tergantung antara satu bagian dan bagian lain menandakan bahwa organisasi yang dimaksud Schein adalah merupakan suatu sistem.

Organisasi merupakan suatu struktur hubungan manusia. Struktur ini didesain oleh manusia dan arena itu tidak sempurna. Organisasi bertumbuh dan bertambah matang sebagian melalui suatu skema yang didesain dan sebagian lagi melalui keadaan yang tidak diatur. elemen pertumbuhan yang didesain adalah suatu respons rasionala terhadap tekanan dari dalam untuk memperluas atau untuk membentuk hubungan kembali karena diperlukan secara fungsional (Arni Muhammad, 2009: 25).

## 2. Arah Aliran Informasi Organisasi

Dalam komunikasi organisasi berbicara tentang informasi yang berpindah secara formal dari seseorang yang otoritasnya lebih tinggi kepada orang lain yang otoritasnya lebih rendah (komunikasi ke bawah); informasi yang bergerak dari suatu jabatan lebih rendah kepada orang yang otoritasnya lebih tinggi (komunikasi ke atas); komunikasi yang bergerak diantara orang-orang dan jabatan-jabatan yang tidak menjadi atasan ataupun bawahan satu dengan yang lainnya dan mereka menempati bagian fungsional yang berbeda (komunikasi lintas-saluran) (Pace dan Faules, 1998: 184).

### a. Arus Komunikasi ke Bawah

Davis dalam (Pace dan Faules, 1998: 184) menyatakan komunikasi ke bawah dalam sebuah organisasi berarti bahwa informasi mengalir dari jabatan berotoritas lebih tinggi kepada mereka yang berotoritas lebih rendah. Biasanya kita beranggapan bahwa informasi bergerak dari manajemen kepada pegawai; namun, dalam organisasi kebanyakan hubungan ada pada kelompok manajemen.

Komunikasi ke bawah menunjukkan arus pesan yang mengalir dari para atasan atau para pimpinan kepada bawahannya. Kebanyakan komunikasi ke bawah digunakan untuk menyampaikan pesan-pesan yang berkenaan dengan tugas-tugas dan pemeliharaan. Pesan tersebut biasanya berhubungan dengan pengarahan, tujuan, disiplin, perintah, pertanyaan dan kebijakan umum (Arni Muhammad, 2009: 108).

Gambar 1. menunjukkan arus komunikasi ke bawah yang mengalirkan informasi atau pesan dari jabatan berotoritas lebih tinggi kepada mereka yang otoritasnya lebih rendah melalui tiga tahapan atau tingkatan.

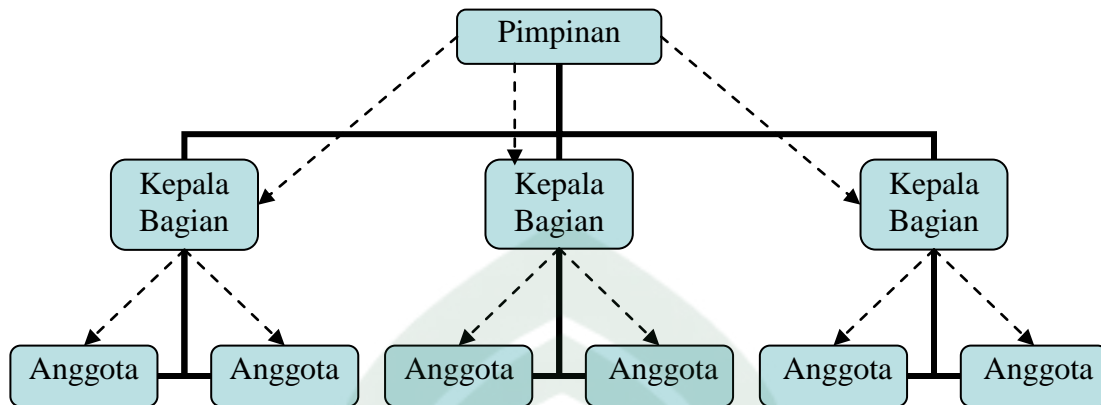

**Gambar 1. Arus Komunikasi Ke Bawah**

**Sumber:** Adaptasi dari buku Pace dan Faules (2006: 184)

Katz dan Kahn (1966) dalam Pace dan Faules (1998: 184) menyatakan terdapat lima jenis informasi yang biasa dikomunikasikan dari atasan kepada bawahan: (1) informasi mengenai bagaimana melakukan pekerjaan, (2) informasi mengenai dasar pemikiran untuk melakukan pekerjaan, (3) informasi mengenai kebijakan dan praktik-praktik organisasi, (4) informasi mengenai kinerja bawahan, dan (5) informasi untuk mengembangkan rasa memiliki tugas (*sense of mission*).

Terdapat enam kriteria yang sering digunakan untuk memilih metode penyampaian informasi kepada bawahan (Level & Galle, 1988).

- 1) Ketersediaan. Metode-metode yang tersedia dalam organisasi cenderung dipergunakan. Setelah menginventarisasikan metode yang tersedia, organisasi dapat memutuskan metode apa yang dapat ditambahkan untuk suatu program keseluruhan yang lebih efektif.
- 2) Biaya. Metode yang paling murah cenderung dipilih untuk penyebaran informasi rutin dan yang tidak mendesak. Bila diperlukan atau diinginkan penyebaran

informasi yang tidak rutin dan mendesak, metode yang lebih mahal tetapi lebih cepat dapat digunakan.

- 3) Pengaruh. Metode yang tampaknya memberi pengaruh atau kesan paling besar sering dipilih daripada metode yang baku.
- 4) Relevansi. Metode yang tampak paling relevan dengan tujuan yang ingin dicapai akan lebih sering dipilih. Bila tujuannya singkat dan sekedar menyampaikan informasi, dapat dilakukan dengan pembicaraan diikuti oleh memo. Bila tujuannya menyampaikan masalah yang rinciannya rumit, metode laporan teknis tertulis adalah metode yang mungkin akan dipilih.
- 5) Respon. Metode yang dipilih akan dipengaruhi oleh ketentuan apakah dikehendaki atau diperlukan respon khusus terhadap informasi tersebut. Dalam lingkungan pelatihan mungkin diinginkan menggunakan metode yang memungkinkan dan mendorong pesertapelatihan untuk bersikap tanggap dan mengajukan pertanyaan. Dalam kasus seperti ini, pertemuan tatap muka mungkin menjadi metode yang dipilih.
- 6) Keahlian. Metode yang tampaknya sesuai dengan kemampuan pengirim untuk menggunakan dan dengan kemampuan penerima untuk memahaminya cenderung digunakan daripada metode yang tampaknya di luar kemampuan komunikator atau di luar kemampuan pemahaman pegawai yang menerimanya.

#### **b. Arus Komunikasi ke Atas**

Komunikasi ke atas adalah pesan yang mengalir dari bawahan kepada atasan atau dari tingkat yang lebih rendah kepada tingkat yang lebih tinggi. Komunikasi yang dilakukan dari tingkat yang lebih rendah ke tingkat yang lebih tinggi dilakukan



sebagai bentuk perhatian bawahan terhadap manajemen organisasi dalam proses pelaksanaan pekerjaan.

Komunikasi ke atas dalam sebuah organisasi berarti bahwa informasi mengalir dari tingkat yang lebih rendah (bawahan) ke tingkat yang lebih tinggi (penyelia). Semua pegawai dalam sebuah organisasi, kecuali mungkin mereka yang menduduki posisi puncak, mungkin berkomunikasi ke atas, yaitu sebagai bawahan dapat mempunyai alasan yang baik atau meminta informass dari atau memberi informasi kepada seseorang yang otoritasnya lebih tinggi dari pada dia (Pace dan Faules, 1998).

Informasi atau pesan dari bawahan dapat menjadi bahan pertimbangan bagi atasan untuk mengambil suatu keputusan. Bahkan arus komunikasi ini (pada Gambar 2.) menjadi salah satu strategi untuk mengembangkan suatu organisasi.

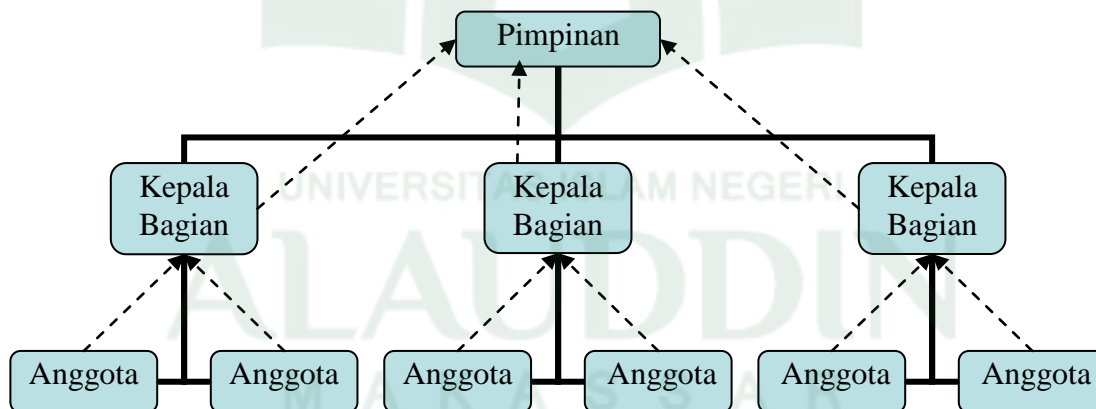

**Gambar 2. Arus Komunikasi Ke Atas**

**Sumber:** Adaptasi dari buku Pace dan Faules (2006: 184)

Dalam Pace dan Faules (2006: 190) menyebutkan pentingnya komunikasi ke atas karena beberapa alasan berikut:

- 1) Aliran informasi ke atas memberi informasi berharga untuk pembuatan keputusan oleh mereka yang mengarahkan organisasi dan mengawasi kegiatan orang-orang lainnya (Sharma, 1979).
- 2) Komunikasi ke atas memberitahukan kepada penyelia kapan bawahan mereka siap menerima informasi dari mereka dan seberapa baik bawahan menerima apa yang dikatakan kepada mereka (Planty dan Machaver, 1952).
- 3) Komunikasi ke atas memungkinkan –bahkan mendorong– keluhan dan kesalah muncul ke permukaan sehingga penyelia tahu apa yang mengganggu mereka yang paling dekat dengan operasi-operasi sebenarnya (Conboy, 1976).
- 4) Komunikasi ke atas menumbuhkan apresiasi dan loyalitas kepada organisasi dengan memberi kesempatan kepada pegawai untuk mengajukan pertanyaan dan menyumbang gagasan serta saran-saran mengenai operasi organisasi (Planty dan Machaver, 1952).
- 5) Komunikasi ke atas mengizinkan penyelia untuk menentukan apakah bawahan memahami apa yang diharapkan dari aliran informasi ke bawah (Planty dan Machaver, 1952).
- 6) Komunikasi ke atas membantu pegawai mengatasi masalah pekerjaan mereka dan memperkuat keterlibatan mereka dengan pekerjaan mereka dan dengan organisasi tersebut (Harriman, 1974)

Rubben dan Stewart (2013: 342) menyatakan komunikasi ke atas memiliki beberapa fungsi, termasuk:

- 1) Memberikan masukan untuk pengambilan keputusan.
- 2) Manesehati tentang informasi yang dibutuhkan *supervise*.
- 3) Memberikan informasi berkenaan dengan penerimaan *supervise* terhadap informasi, kepuasan, dan moralitas.
- 4) Menampung dan menyalurkan keluhan dan pengaduan secara konstruktif.
- 5) Membiarkan atasan untuk menilai efek komunikasi ke bawah yang dilakukan sebelumnya.
- 6) Membantu bawahan mengatasi masalah dan memfasilitasi keterlibatan mereka.

#### **c. Arus Komunikasi Horisontal**

Komunikasi horisontal adalah komunikasi secara mendatar yang terdiri dari penyampaian informasi di antara rekan-rekan sejawat dalam unit kerja atau tingkatan kedudukan yang sama. Komunikasi ini biasanya dilakukan oleh anggota organisasi lebih banyak pada situasi tidak formal.

T. Hani Handoko (1984: 282) memberikan definisi yang cukup singkat dan memiliki maksud yang sama mengenai komunikasi lateral atau horisontal, yaitu meliputi hal-hal berikut:

- 1) Komunikasi di antara dalam kelompok kerja yang sama
- 2) Komunikasi yang terjadi antara dan di antara departemen-departemen pada tingkatan organisasi yang sama.

Pada gambar 3. berikut menunjukkan arus komunikasi horizontal atau sesama tingkatan yang terjalin pada sebuah organisasi. Selain berfungsi sebagai proses penyampaian informasi di antara rekan-rekan tingkatan, komunikasi ini juga meningkatkan kerja sama pada tingkatan tersebut.

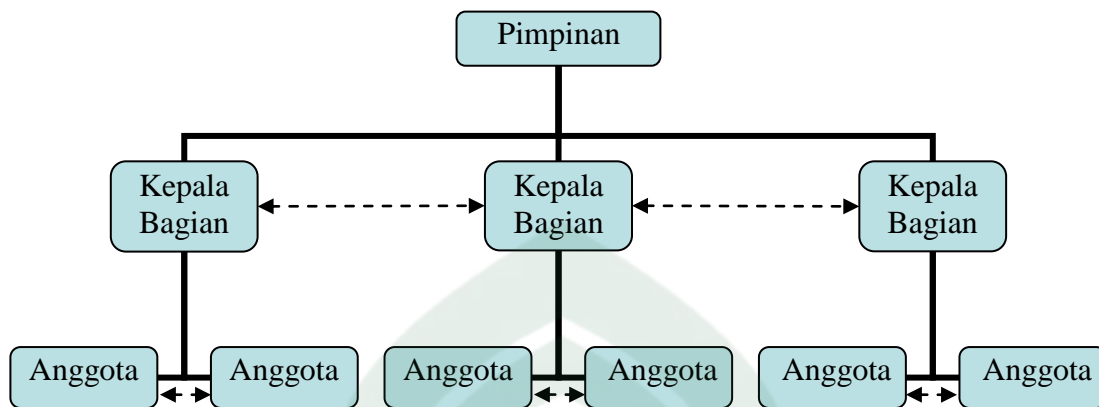

**Gambar 3. Arus Komunikasi Ke Horizontal**

**Sumber:** Adaptasi dari buku Pace dan Faules (2006: 184)

Pace dan Faules (2006: 195) penelitian dan pengalaman menyatakan bahwa komunikasi horizontal muncul paling sedikit karena enam alasan berikut:

- 1) Untuk mengkoordinasikan penugasan kerja.
- 2) Berbagi informasi mengenai rencana dan kegiatan.
- 3) Untuk memecahkan masalah.
- 4) Untuk memperoleh pemahaman bersama.
- 5) Untuk mendamaikan, berunding, dan menengahi perbedaan.
- 6) Untuk menumbuhkan dukungan antarpersona.

Bentuk komunikasi horizontal pada dasarnya bersifat *koordinatif*, dan merupakan hasil dari konsep *spesialisasi* organisasi. Sehingga komunikasi ini dirancang untuk mempermudah koordinasi dan penanganan masalah (T. Hani Handoko, 1984: 282)

Pengarahan komunikasi yang sifatnya horizontal sangat mempermudah anggota organisasi dalam menyelesaikan masalah pekerjaan maupun masalah lain

yang dimilikinya. Pembagian tugas maupun mempermudah pelaksanaan pekerjaan sesama tingkatan dalam satu departemen sangat membantu apabila dikomunikasikan secara intensif. Setiap masalah dapat terselesaikan apabila dikomunikasikan secara cepat dengan sesama anggota setingkat sehingga tidak harus semua masalah pekerjaan sampai pada manajemen puncak.

#### **d. Arus Komunikasi Lintas Saluran**

Dalam kebanyakan organisasi, muncul keinginan untuk berbagi informasi melewati batas-batas fungsional dengan individu yang tidak menduduki posisi atasan maupun bawahan mereka. Mereka melintasi jalur fungsional dan berkomunikasi dengan orang-orang yang diawasi dan mengawasi tetapi bukan atasan atau bawahan mereka. Mereka tidak memiliki otoritas lini untuk mengarahkan orang-orang yang berkomunikasi dengan mereka dan terutama harus mempromosikan gagasan mereka. Namun, mereka memiliki mobilitas tinggi dalam organisasi; mereka dapat mengunjungi bagian lain atau meninggalkan departemen mereka hanya untuk terlibat dalam komunikasi informal (Davis, 1967).

Fayol (1916 - 1940) dalam Pace dan Faules (2006: 198) menunjukkan bahwa komunikasi lintas saluran merupakan hal yang pantas, bahkan perlu pada suatu saat, terutama bagi anggota tingkat lebih rendah dalam suatu saluran.

Arus komunikasi lintas saluran menjadi salah satu pengikat atau pembentuk ikatan emosional seluruh anggota dalam organisasi. Aliran informasi pada arus komunikasi lintas saluran sudah tidak mengikuti struktur organisasi seperti yang tampak pada Gambar 4. berikut.

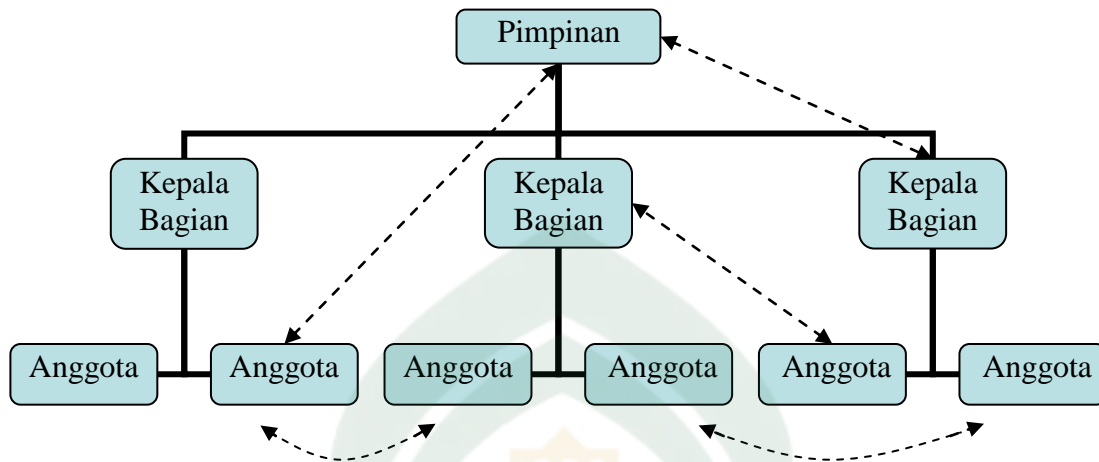

**Gambar 4 Arus Komunikasi Ke Lintas Saluran**

**Sumber:** Adaptasi dari buku Pace dan Faules (2006: 184)

Komunikasi horizontal dan komunikasi lintas saluran mencakup hubungan lateral yang penting bagi komunikasi organisasi yang efektif (Pace dan Faules, 2006: 199). Aliran komunikasi lintas saluran sifatnya tidak memperhatikan posisi atau jabatan, bahkan tidak melalui struktur organisasi yang telah ditetapkan.

### 3. Langkah-langkah Komunikasi

Dalam dunia yang ketat dan penuh persaingan, setiap individu maupun organisasi harus memiliki prinsip dan strategi komunikasi untuk mencapai tujuan yang jelas, terlebih lagi dalam organisasi haruslah terdapat berbagai macam alternatif strategi disetiap bidang atau departemen. Dengan menggunakan strategi yang tepat, maka setidaknya dapat meminimalisir hambatan yang berdampak besar.

Dalam melaksanakan strategi komunikasi organisasi, terdapat beberapa langkah yang perlu dilaksanakan untuk mencapai tujuan komunikasi yang dilakukan, diantaranya:

1) Mengetahui Lingkungan Organisasi

Pengetahuan lingkungan sebagai langkah awal komunikasi, pengetahuan ini berkaitan dengan pengetahuan karakter lawan interaksi yang kita lakukan, karena tidak semua orang yang terdapat di dalam organisasi memiliki karakter yang sama.

Pengetahuan terhadap individu dan lingkungan sangat dibutuhkan, karena dengan pengetahuan tersebut komunikator dapat mempermudah menyampaikan pesan dan menerima dapat memahami maksud pesan yang disampaikan komunikator. Jika tidak adanya pengetahuan maka tidak menutup kemungkinan terjadi pengulangan penyampaian pesan atau akan terjadi kesalahan persepsi dari makna pesan yang dimaksudkan.

2) Pesan

Yang dimaksud pesan adalah susunan simbol yang penuh arti tentang orang, objek, kejadian yang dihasilkan oleh interaksi dengan orang (Arni Muhammad, 2009: 68).

Pesan disusun sesuai rencana dan memiliki maksud agar dapat mempengaruhi lawan interaksi sehingga terjadi umpan balik yang relevan dengan pesan yang dimaksudkan. Apabila pesan tidak tersusun secara sistematis dan kurang atau banyaknya simbol yang mengaburkan maksud, maka dapat terjadi kesalahan dalam pemaknaan pesan, ini berdampak pada pelaksanaan umpan balik dan privasi komunikator sebagai pengirim pesan. Penyampaian pesan dibedakan antara

setiap orang di dalam organisasi pada tingkat dan kedudukannya (Hidayat, 2010: 35).

### 3) Media

Media komunikasi dapat disebut sebagai alat untuk menyampaikan suatu pesan agar lebih mudah dipahami oleh komunikan. Oleh sebab itu, pemilihan media yang tepat dalam penyampaian pesan menentukan efektivitas komunikasi yang dilakukan sehingga sampai pada umpan balik yang tepat.

Penggunaan media di dalam organisasi dibedakan antara tingkatan dan masing-masing kedudukan. Misalnya media komunikasi ke bawah dengan menggunakan media surat edaran, papan pengumuman, buku penuntun, rapat, pertemuan, dan memo. Komunikasi ke atas menggunakan media surat, proposal, laporan, dan pertemuan. Komunikasi horizontal dapat menggunakan media konferensi, rapat kelompok, pertemuan panitia, telepon dan surat. Dan komunikasi lintas saluran menggunakan media pertemuan, dan percakapan secara langsung.

### 4) Jaringan

Jaringan komunikasi internal organisasi terdapat empat arah komunikasi yaitu jaringan komunikasi ke bawah, ke atas, komunikasi horizontal, dan komunikasi lintas saluran. Jaringan komunikasi dapat dilihat pada sub bab sebelumnya.

### 5) Umpan Balik

Umpan balik adalah komunikasi perasaan dan tanggapan dari seorang individu kepada individu lainnya tentang perilaku dan gaya kerja individu yang terakhir (Pareek, 1994: 75).

Pemberian umpan balik selain dalam bentuk lisan, juga dapat berbentuk tindakan, yaitu berupa realitas pesan yang diterima dalam bentuk tindakan.



Semakin sering umpan balik terjadi maka semakin terbentuk budaya keterbukaan anggota organisasi.

#### 6) Evaluasi

Evaluasi pada dasarnya memiliki dua hal, yaitu penilaian terhadap jalannya program komunikasi selama komunikasi berlangsung, yaitu dengan cara menilai *engineering noise*: gangguan akibat dari medium yang digunakan, baik oleh penerima maupun pengirim pesan dan *semantic noise*: gangguan yang timbul dari susunan kata-kata, lambang-lambang, isyarat, dan lain-lain, sehingga tidak dapat dipahami oleh penerima pesan atau audiens.

Sedangkan untuk evaluasi sesudah komunikasi berlangsung, yaitu dengan cara:

- a. *Audience Coverage*, yaitu memperhatikan seberapa banyak dan macam komunikan yang mendengarkan agar dapat mencapai proporsi.
- b. *Audience Response*, yaitu apakah pesan yang disampaikan menguntungkan untuk meraka dan bukan pengulangan.
- c. *Communication Impact*, yaitu setelah terdapat reaksi pendengar, seberapa besar pengaruh pesan yang bertahan padanya.
- d. *Proses of Influence*, yaitu suatu proses komunikasi yang seperti apa sehingga dapat mempengaruhi komunikan (Fajar, 2009: 216).

#### 7) Pedoman Komunikasi yang Baik

Terdapat beberapa pedoman yang disusun *American management Associations (AMA)* dan dikutip T. Hani Handoko (1984:290) untuk meningkatkan komunikasi organisasi, yang secara ringkas disebutkan:

- a. Cari kejelasan gagasan terlebih dahulu sebelum dikomunikasikan,
- b. Teliti tujuan sebenarnya setiap komunikasi,

- c. Pertimbangkan keadaan fisik manusia keseluruhan kapan saja komunikasi akan dilakukan,
- d. Konsultasikan dengan pihak lain bila perlu dalam perencanaan komunikasi,
- e. Perhatikan tekanan nada dan ekspresi lainnya sesuai isi dasar berita selama berkomunikasi,
- f. Ambil kesempatan bila timbul untuk mendapatkan segala sesuatu yang membantu terjadi umpan balik,
- g. Perhatikan konsistensi komunikasi,
- h. Tindakan atau perbuatan harus mendorong komunikasi, dan
- i. Jadilah pendengar yang baik, berkomunikasi tidak hanya untuk dimengerti tetapi untuk mengerti.

## **B. Kerangka Berpikir**

Pelaksanaan program kerja sebuah organisasi tidak bisa terlepas dari proses komunikasi. Komunikasi yang dilakukan tersebut selain untuk memenuhi kebutuhan individu juga bertujuan agar program kerja dapat terlaksana dan dapat mengembangkan organisasi. Agar tercapai tujuan komunikasi yang dimaksudkan, dibutuhkan strategi dan langkah-langkah komunikasi yang tepat.

Strategi komunikasi organisasi salah satunya mengendalikan komunikasi internal organisasi. Pengendalian arus komunikasi ke bawah, ke atas, horisontal dan lintas saluran secara baik dan efektif serta dengan mengikuti langkah-langkah komunikasi yang tepat akan berakhir dengan terlaksananya program kerja yang telah dicanangkan.

Gambar berikut mendeskripsikan kerangka konsep penelitian tentang “Strategi Komunikasi Badan Eksekutif Mahasiswa (BEM) Fakultas Dakwah dan Komunikasi UIN Alauddin Makassar Dalam Menjalankan Program Kerja”.

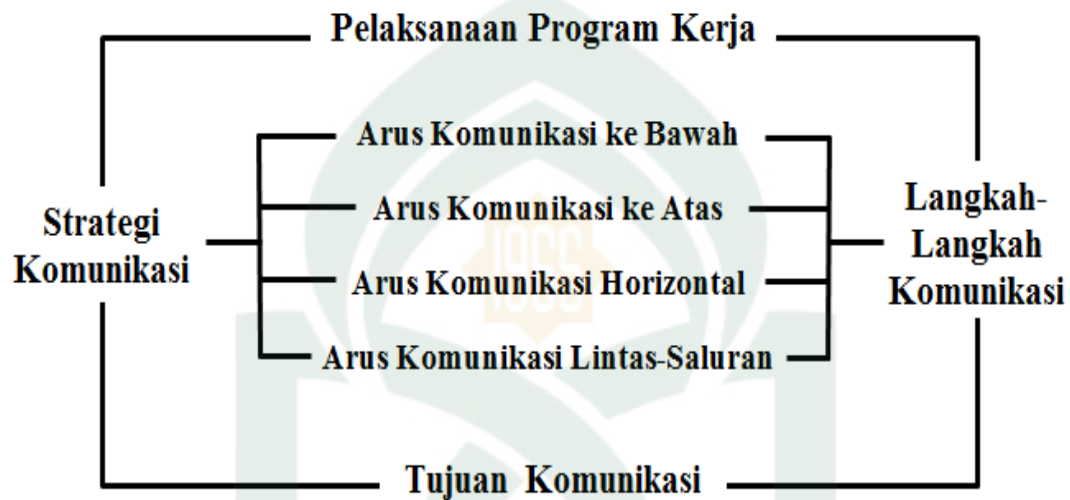

**Gambar 5. Kerangka Konsep Penelitian**

**Sumber:** Data Primer, Diolah Tahun 2014

Kerangka di atas menggambarkan bahwa dalam pelaksanaan program kerja yang akan dilaksanakan atau dijalankan oleh BEM Fakultas Dakwah dan Komunikasi memerlukan jalinan komunikasi yang intensif dan jelas arah tujuannya. Kemudian untuk mencapai tujuan komunikasi yang dimaksudkan untuk memberi dan menerima informasi tersebut diperlukan strategi dan langkah-langkah komunikasi yang tepat yang tampak pada seberapa intensifnya aliran informasi dari berbagai arah aliran informasi.

### BAB III

#### METODE PENELITIAN

##### A. *Tempat dan Waktu Penelitian*

Penelitian ini akan dilaksanakan di Fakultas Dakwah dan Komunikasi yang berlokasi di kampus 2 UIN Alauddin Makassar Jl. Sultan Alauddin No. 63, Samata-Gowa. Adapun waktu pelaksanaan penelitian ini dapat dilihat dalam tabel berikut.

Tabel 1  
Waktu Penelitian

Kegiatan	Bulan						
	Maret	April	Mei	Juni	Juli	Agustus	September
<i>Pra Observasi</i>							
<i>Penyusunan proposal penelitian</i>							
<i>Penelitian Lapangan</i>							
<i>Penulisan laporan</i>							
<i>Penyerahan laporan</i>							

##### B. *Jenis Penelitian*

Penelitian ini menggunakan jenis penelitian yang berdasarkan pada pendekatan kuantitatif dalam bentuk metode survei. Metode survei adalah penelitian yang diadakan untuk memperoleh fakta-fakta tentang gejala-gejala atas permasalahan yang timbul. Kajiannya tidak perlu mendalam hingga menyelidiki mengapa gejala-gejala tersebut ada atau menganalisis hubungan atas berbagai gejala. Fakta-fakta yang

ada lebih digunakan untuk pemecahan masalah dari pada untuk pengujian hipotesis (Umar, 2004: 42).

### ***C. Populasi dan Teknik Sampling***

Populasi dalam penelitian ini adalah pengurus BEM dan pengurus HMJ Fakultas Dakwah dan Komunikasi, berdasarkan surat Keputusan Dekan Fakultas Dakwah dan Komunikasi UIN Alauddin Makassar No. 68 Tahun 2014, sebanyak 142 orang.

Peneliti menggunakan teknik sampling purposif (*purposive sampling*) teknik ini mencakup orang-orang yang diseleksi atas dasar kriteria-kriteria tertentu yang ditentukan peneliti berdasarkan tujuan penelitian, (Rachmat, 2009: 156). Dalam penelitian ini, peneliti mengambil sampel sebanyak 51 orang.

Jumlah tersebut diambil sesuai dengan kriteria-kriteria yang peneliti tentukan. Sampel tersebut mampu mencerminkan semua unsur dalam populasi secara proporsional, sehingga dapat mewakili keadaan sebenarnya dalam keseluruhan populasi.

### ***D. Teknik Pengumpulan Data***

Untuk memperoleh data yang dibutuhkan, peneliti menggunakan teknik pengumpulan data sebagai berikut:

- 1) Observasi. Peneliti melakukan pengamatan dan pencatatan terhadap objek yang dipandang dapat dijadikan sumber data, misalnya mengikuti rapat dan meminta arsip hasil rapat kerja atau agenda BEM Fakultas terkait strategi komunikasi.

- 2) Wawancara. Untuk memperoleh data yang objektif, peneliti membutuhkan informasi melalui penelitian dengan melakukan wawancara dengan ketua BEM Fakultas mengenai penetapan dan strategi komunikasi BEM Fakultas Dakwah dan Komunikasi UIN Alauddin Makassar.
- 3) Kuesioner. Yaitu pengumpulan informasi dengan memberikan pertanyaan-pertanyaan kepada responden dalam bentuk tulisan. Sumber data melalui kuesioner dimaksudkan untuk mengetahui efektifitas strategi komunikasi organisasi, utamanya dari setiap HMJ yang ada di Fakultas Dakwah dan Komunikasi UIN Alauddin Makassar.

#### ***E. Teknik Analisis Data***

Moleong dalam Rachmat (2009: 165) mendefinisikan analisis data sebagai proses mengorganisasikan dan mengurutkan data ke dalam pola, kategori, dan satuan uraian dasar sehingga dapat ditemukan tema dan dapat dirumuskan hipotesis kerja seperti yang disarankan oleh data. Dalam proses penelitian ini peneliti menggunakan analisis data secara deskriptif kuantitatif untuk memaparkan hasil yang diperoleh. Statistik deskriptif digunakan untuk menggambarkan peristiwa, perilaku, atau objek, tertentu lainnya (Rachmat, 2009: 167).

Skala pengukuran yang digunakan pada penelitian ini adalah skala Likert. Menurut Sugiono (2000: 73), skala Likert digunakan untuk mengukur sikap, pendapat, dan persepsi seseorang atau sekelompok orang tentang fenomena sosial. Alternatif jawaban dari setiap pertanyaan pada angket yang diberikan kepada responden adalah selalu, sering, kadang-kadang, jarang, dan tidak pernah.

Dalam menghitung data angket, penulis menggunakan rumus persentase sebagai berikut:

$$P = \frac{F}{N} \times 100\%$$

Keterangan: P : Persentase yang dicari  
F : Frekuensi jawabab responden  
N : Jumlah responden



## **BAB IV**

### **HASIL PENELITIAN DAN PEMBAHASAN**

#### ***A. Gambaran Umum Fakultas Dakwah dan Komunikasi***

##### **1. Sejarah Fakultas Dakwah dan Komunikasi**

Pada awal berdirinya, IAIN Alauddin Ujung Pandang hanya mempunyai 3 fakultas, masing-masing Fakultas Syari'ah, Fakultas Tarbiyah, dan Fakultas Usuluddin. Ketiga Fakultas tersebut merupakan fakultas-fakultas agama dari Universitas Muslim Indonesia (UMI) kemudian dalam rangka pendirian IAIN di Ujung Pandang, ketiga fakultas UMI tersebut dijadikan fakultas-fakultas cabang dari fakultas yang ada di IAIN Sunan Kalijaga Yogyakarta. Selanjutnya ketiga Fakultas cabang tersebut dijadikan sebagai salah satu syarat berdirinya satu IAIN. Maka terbentuklah IAIN Alauddin Ujung Pandang yang memiliki 3 fakultas yaitu Fakultas Syari'ah, Fakultas Tarbiyah dan Fakultas Usuluddin.

Dalam rangka memenuhi kebutuhan masyarakat muslim di Makassar serta mengembangkan visi dan misi IAIN Alauddin, maka dibuka lagi satu fakultas yaitu Fakultas Adab IAIN Alauddin Ujung Pandang sehingga di IAIN Ujung Pandang memiliki empat fakultas. Pembukaan Fakultas Adab tersebut berdasar Surat Keputusan Menteri Agama RI Nomor: 148 Tahun 1967, tanggal 23 November 1967, tidak lama sesudah Fakultas Adab dibuka, maka dibuka lagi satu fakultas yaitu Fakultas Dakwah yang berkedudukan di Bulukumba (sekarang sudah direlokasi ke Makassar).

Fakultas Dakwah (sejak tahun 2006 telah berubah nama menjadi Fakultas Dakwah dan Komunikasi) pada awalnya berlokasi di Kabupaten Bulukumba (sekitar



153 km arah selatan Kota Makassar). Fakultas Dakwah dan Komunikasi yang ide pendiriannya telah muncul pada tahun 1968 di Bulukumba atas inisiatif dan prakarsa pemerintah daerah dan tokoh masyarakat dan berstatus sebagai Fakultas Ushuluddin filial Bulukumba, kemudian diresmikan menjadi menjadi Fakultas Dakwah IAIN Cabang Bulukumba oleh Menteri Agama RI (Bapak K.H. Muhammad Dahlan) pada tanggal 1 Rabiul Awal 1390 H di Palu Sulawesi Tengah berdasarkan SK Menteri Agama RI No. 253 Tahun 1970 tanggal 31 September 1970 berstatus filial atas inisiatif Rektor IAIN Alauddin (sekarang UIN Alauddin), Drs. H. Muhyuddin Zain dan Dra. Syamsiah Noor ditunjuk sebagai dekan, sedangkan penanggung jawab adalah Bupati Kepala Daerah Tk. II Bulukumba, Drs. Andi Bakri Tandaramang dan dibantu beberapa tokoh masyarakat Bulukumba.

Pada tahun 1971, berdasarkan Keputusan Menteri Agama RI No. 253 mengubah status “filial” menjadi Fakultas Dakwah “cabang” Bulukumba dan memiliki satu jurusan yaitu Bimbingan Penyuluhan Masyarakat (BPM). Kemudian Keputusan Menteri Agama RI No. 65 tahun 192 tanggal 14 Juli 1982 status cabang ditingkatkan menjadi fakultas Madya. Setahun kemudian, dengan dasar SK Rektor No. 31 tahun 1983 tanggal 10 September 1983 dibuka tingkat Doktoral dan diberi kewenangan untuk mencetak sarjana lengkap.

Selanjutnya dengan keputusan Presiden RI No. 9 tahun 297 serta realisasinya melalui Keputusan Menteri Agama RI No. 18 tahun 1988 maka Fakultas Dakwah dialihkan ke Ujung Pandang (sekarang Makassar) dengan menambahkan satu jurusan lagi yaitu Penerangan dan Penyiaran Agama Islam (PPAI) dan pada tahun 1989/1990 jurusan BPM diubah namanya menjadi Bimbingan dan Penyuluhan Agama Islam

(BPAI). Sejak peralihannya ke Ujung Pandang, Fakultas Dakwah banyak mengalami kemajuan dan perubahan baik kuantitas maupun kualitas dosen serta mahasiswa.

Sejak itu seiring dengan perkembangan mahasiswa serta dinamika akademis secara nasional dibuka jurusan-jurusan lain dan perubahan nama. Dua jurusan yang diubah namanya adalah BPAI menjadi Bimbingan Penyuluhan Islam (BPI) dan Jurusan PPAI menjadu Komunikasi Penyiaran Islam (KPI). Disamping itu, dibuka pula jurusan baru yaitu Jurusan Manajemen Dakwah (MD) dan Jurusan Pengembangan Masyarakat Islam (PMI) serta jurusan Teknik Informatika (kini bergabung dengan Fakultas Sains dan Teknologi). Dan pada tahun 2001/2002 dibuka Program Diploma dua (D.2 BPI) baik di Makassar maupun di daerah-daerah (Bulukumba, Maros, Luwu, Tanah Toraja dan Mamuju).

Pada tahun 2005/2006 dibuka lagi jurusan baru yaitu Jurusan Jurnalistik, sesuai surat Depdiknas RI No. 4035/D/T.2005 perihal: Rekomendasi penambahan program-program studi baru pada UIN Alauddin Makassar, tertanggal 9 Desember 2005, dan pada tahun akademik 2007/2008 telah dibuka konsentrasi Kessos yang bernaung di bawah Jurusan/Prodi PMI, serta pada tahun akademik 2008/2009 juga dibuka Jurusan Ilmu Komunikasi sesuai surat Depdiknas No. 2419/D/T/2007 perihal Rekomendasi penyelenggaraan program-program studi baru pada UIN Alauddin.

Fakultas Dakwah tumbuh dan berkembang seiring dengan perkembangan masyarakat. Salah satu wujud perkembangan Fakultas Dakwah ialah berubahnya nama Fakultas Dakwah menjadi Fakultas Dakwah dan Komunikasi dan dikembangkannya jurusan yang ada. Jika pada awal berdirinya, hanya membina jurusan Dakwah, kini sudah memiliki enam jurusan yaitu: Komunikasi dan Penyiaran Islam (KPI), Bimbingan dan Penyuluhan Islam (BPI), Manajemen Dakwah (MD),

Pengembangan Masyarakat Islam (konsentrasi Kesejahteraan Sosial), Jurnalistik dan Ilmu Komunikasi.

Fakultas Dakwah telah berubah nama menjadi Fakultas Dakwah dan Komunikasi sejak dikeluarkannya Organisasi dan Tatakerja (ortaker) UIN Alauddin Makassar melalui Peraturan Menteri Agama RI No. 5 tahun 2006 tanggal 16 Maret 2006.

## **2. Visi dan Misi BEM Fakultas Dakwah dan Komunikasi**

Adapun visi dan misi BEM Fakultas Dakwah dan Komunikasi UIN Alauddin Makassar adalah sebagai berikut:

### **Visi**

“Menciptakan Badan Eksekutif Mahasiswa yang inovatif, progresif, berkarakter, dan visioner dalam berlembaga”

### **Misi**

1. Menjadikan Fakultas Dakwah dan Komunikasi sebagai kiblat lahirnya kegiatan-kegiatan yang berorientasi pada pengembangan minat dan bakat mahasiswa.
2. Mengoptimalkan fungsi pengawalan dan komunikasi akademik bagi mahasiswa terhadap birokrasi fakultas.
3. Mewujudkan komunikasi dan kepemimpinan yang kolektif.
4. Memberdayakan organisasi intra, serta lembaga-lembaga lainnya pada lingkup fakultas dakwah dan komunikasi dalam upaya peningkatan mutu berlembaga bagi mahasiswa.

### 3. Struktur Organisasi BEM Fakultas Dakwah dan Komunikasi

Ketua	: Fathul Khair
Wakil Ketua I	: Ramli
Wakil Ketua II	: Muh. Adzanulhamdi
Wakil Ketua III	: Nirwan Wahyudi AR
Sekretaris	: Nasrullah
Wakil Sekretaris I	: Din Fathul Munir
Wakil Sekretaris II	: Aan Srialam Irian
Wakil Sekretaris III	: Mursyd HM
Bendahara	: Nur Elisa Syamsul
Wakil Bendahara	: Riski Amelia Ananda

#### *Bidang-Bidang*

<b>A. Pembinaan Akhlak dan Moral</b>	<b>B. Penalaran dan Keilmuan</b>
1. Amirullah (Ketua)	1. Mulkiyan (Ketua)
2. Andi Ummi R. (Anggota)	2. Mirdad (Anggota)
3. Firman (Anggota)	3. Helmy (Anggota)
4. Rahman (Anggota)	4. Aulil Asmi (Anggota)
5. Syahrul N. (Anggota)	5. Vivi Riski I. (Anggota)
6. Ridwan Kamil (Anggota)	6. Fadli Jamil (Anggota)
<b>C. Pembinaan Bakat dan Minat</b>	<b>D. Bidang Advokasi dan Pengabdian</b>
1. Ahmad Muslimin (Ketua)	1. Ihwan (Ketua)
2. A. Fahrul R (Anggota)	2. Fathuddin (Anggota)
3. Saidil Alwi (Anggota)	3. Soundry (Anggota)
4. Ilham Maulana (Anggota)	4. Syafruddin (Anggota)
5. Anggraeni F.P. (Anggota)	5. Yusran (Anggota)
6. Dewi Inrasari (Anggota)	6. Puji Vantama (Anggota)

- |                                                                                                                                                                                                                                                                                   |                                                                                                                                                                                                                                                                                       |
|-----------------------------------------------------------------------------------------------------------------------------------------------------------------------------------------------------------------------------------------------------------------------------------|---------------------------------------------------------------------------------------------------------------------------------------------------------------------------------------------------------------------------------------------------------------------------------------|
| <p>E. Pembinaan Organisasi</p> <ol style="list-style-type: none"> <li>1. Ardianto Irwan (Ketua)</li> <li>2. Umami Sa'dah (Anggota)</li> <li>3. Junaidin (Anggota)</li> <li>4. Nurhayani (Anggota)</li> <li>5. Ilman Afiah (Anggota)</li> <li>6. Ika Agustini (Anggota)</li> </ol> | <p>F. Penelitian dan Pengembangan</p> <ol style="list-style-type: none"> <li>1. Miftahul K. (Ketua)</li> <li>2. Irfansyah (Anggota)</li> <li>3. Sri Wahyuni (Anggota)</li> <li>4. Saktriawan (Anggota)</li> <li>5. Indra Alam (Anggota)</li> <li>6. Haerini Musa (Anggota)</li> </ol> |
|-----------------------------------------------------------------------------------------------------------------------------------------------------------------------------------------------------------------------------------------------------------------------------------|---------------------------------------------------------------------------------------------------------------------------------------------------------------------------------------------------------------------------------------------------------------------------------------|

## ***B. Deskripsi Hasil Penelitian***

### **1. Strategi Komunikasi FDK UIN Alauddin Makassar dalam Penyusunan, Pelaksanaan, dan Evaluasi Program Kerja**

Wawancara peneliti lakukan dengan Ketua BEM Fakultas Dakwah dan Komunikasi UIN Alauddin Makassar yang berkaitan dengan strategi komunikasi dimaksudkan untuk mendukung data hasil angket. Di samping itu juga dimaksudkan untuk mendapat informasi yang tidak terdapat pada angket tetapi masih terkait pada pokok bahasan. Oleh karena itu, peneliti mendeskripsikan data hasil wawancara sebagai berikut:

Berdasarkan wawancara dengan Ketua BEM Fakultas Dakwah dan Komunikasi UIN Alauddin Makassar yang dilakukan pada hari Rabu, 13 Agustus 2014, dapat diketahui bahwa strategi yang digunakan dalam mengelola komunikasi ke bawah lingkup BEM Fakultas Dakwah dan Komunikasi adalah dengan rutin melakukan pertemuan formal dalam bentuk rapat yang terdiri atas rapat pengurus dan rapat presidium.

“... Terkhusus di BEM ada rapat pengurus dan rapat presidium. Rapat pengurus biasa dilakukan seminggu sekali, dan rapat presidium dilakukan dua minggu sekali. Tergantung kebutuhan, setiap keputusan-keputusan atau komunikasi

yang dilakukan biasa dilakukan rapat secara formalnya”(Wawancara Ketua BEM FDK, 13 Agustus 2014).

Komunikasi yang dilakukan BEM Fakultas Dakwah dan Komunikasi dengan HMJ Fakultas Dakwah dan Komunikasi UIN Alauddin Makassar sifatnya langsung persuasif antarpersonal dengan ketua-ketua HMJ. Komunikasi yang dilakukan secara persuasif tersebut justru selalu mendapatkan umpan balik secara langsung dari ketua-ketua HMJ Fakultas Dakwah dan Komunikasi berupa saran atau tanggapan terkait informasi yang disampaikan.

“... Komunikasi dengan HMJ biasa komunikasi langsung persuasif antarpersonal dengan ketua-ketua HMJ, jadi sangat jarang kita lakukan komunikasi formal dalam forum-forum rapat.

.....  
Komunikasi yang dilakukan dengan HMJ hanya sebatas meminta pandangan, masukan-masukan dari HMJ-HMJ. Setiap melakukan komunikasi pasti ada tanggapan atau masukan-masukan dari informasi yang kita berikan atau sekedar meminta masukan dari HMJ”(Wawancara Ketua BEM FDK, 13 Agustus 2014).

Pemanfaatan berbagai jenis media untuk penyebaran informasi dalam lingkup internal maupun eksternal BEM Fakultas Dakwah dan Komunikasi sebagai bentuk komunikasi lintas saluran juga dilakukan kerap digunakan pengurus BEM Fakultas Dakwah dan Komunikasi. Komunikasi tersebut juga dimaksudkan untuk mengundang hadir pada program kerja BEM Fakultas Dakwah dan Komunikasi UIN Alauddin Makassar.

“... Dalam internal BEM menggunakan telpon, sms, media-media sosial. Sedangkan untuk penyebaran informasi keluar secara umum kita menggunakan spanduk, baliho, pamflet-pamflet, sms, telpon, sosial media, atau secara formal menggunakan surat kepada HMJ agar mengutus peserta untuk hadir setiap pelaksanaan program kerja”(Wawancara Ketua BEM FDK, 13 Agustus 2014).

Penerapan struktur organisasi sebagai jalur atau garis-garis komunikasi sudah diterapkan dalam kepengurusan BEM Fakultas Dakwah dan Komunikasi UIN Alauddin Makassar. Penerapan berupa pembagian jalur komunikasi setiap wakil dan

sekertaris BEM Fakultas Dakwah dan Komunikasi pada setiap bidang-bidang dalam organisasi. Namun secara umum dalam pelaksanaan program kerja melibatkan seluruh anggota organisasi dari semua bidang termasuk wakil-wakil ketua dan wakil-wakil sekertaris.

“... Jadi jalur komunikasinya itu wakil ketua satu dan wakil sekertaris satu fokus pada bidang satu dan dua, wakil ketua dua dan wakil sekertaris dua fokus pada bidang tiga dan empat, wakil ketua tiga dan wakil sekertaris tiga fokus pada bidang lima dan enam. Namun secara umum dalam pelaksanaan program kerja kita libatkan semua, semisal bidang satu melaksanakan program kerja. Semua bidang dilibatkan dalam struktur kepanitiaan. Begitupun dengan wakil-wakil ketua dan sekertaris”(Wawancara Ketua BEM FDK, 13 Agustus 2014).

Pelaksanaan komunikasi yang sesuai dengan struktur organisasi dalam bentuk pembagian garis-garis komunikasi menunjukkan arus komunikasi dalam lingkup BEM Fakultas Dakwah dan Komunikasi dapat terkontrol. Garis komunikasi yang jelas memudahkan anggota organisasi dalam menerima maupun memberi informasi.

Selain wawancara yang dilakukan peneliti kepada Ketua BEM Fakultas Dakwah dan Komunikasi UIN Alauddin Makassar, peneliti juga menyebarkan angket kepada pengurus BEM Fakultas Dakwah dan Komunikasi. Berdasarkan data hasil angket yang disebarkan peneliti kepada pengurus BEM Fakultas Dakwah dan Komunikasi, maka dapat dianalisis dan diketahui skor/penilaian dari setiap pertanyaan yang terkait strategi komunikasi ke bawah, ke atas, horizontal dan lintas saluran organisasi tersebut.

Jawaban responden pada tabel 2 berikut menunjukkan strategi komunikasi ke bawah yang dilakukan Ketua BEM Fakultas Dakwah dan Komunikasi UIN Alauddin Makassar dalam penyusunan, pelaksanaan, dan evaluasi program kerja.

Tabel 2 Komunikasi ke Bawah Ketua BEM  
Fakultas Dakwah dan Komunikasi UIN Alauddin Makassar

	Selalu	Sering	Kadang-kadang	Jarang	Tidak Pernah	<i>Total</i>
Memberi tugas dan fungsi monitoring	7	7	1	0	0	15
	46.7%	46.7%	6.7%	-	-	100%
Penyampaian perubahan kebijakan	8	6	1	0	0	15
	53.3%	40%	6.7%	-	-	100%
Penyampaian informasi jelas dan mudah dipahami	11	4	0	0	0	15
	73.3%	26.7%	-	-	-	100%
Rapat/ musyawarah pelaksanaan program kerja	12	2	1	0	0	15
	80%	13.3%	6.7%	-	-	100%
Menggunakan rapat untuk penyampaian informasi umum	12	3	0	0	0	15
	80%	20%	-	-	-	100%
Evaluasi program kerja	7	6	1	1	0	15
	46.7%	40%	6.7%	6.7%	-	100%

**Sumber:** Data Primer, Diolah Tahun 2014

Berdasarkan data yang terdapat pada tabel 2 di atas menunjukkan bahwa Ketua BEM Fakultas Dakwah dan Komunikasi sudah melakukan komunikasi ke bawah dengan intensif. Masing-masing sebanyak 7 orang (46,7 %) pengurus BEM FDK menjawab bahwa Ketua BEM FDK selalu dan sering melakukan komunikasi



kepada bawahan secara langsung dalam memberikan tugas dan menjalankan fungsi monitoring dengan intensif. Sedangkan hanya 1 orang (6,7 %) yang menjawab kadang-kadang, serta tidak ada pengurus BEM FDK yang menjawab jarang dan tidak pernah menunjukkan bahwa Ketua BEM benar-benar sudah melakukan komunikasi ke bawah secara langsung dalam memberi tugas dan menjalankan fungsi monitoring dengan intensif.

Sikap untuk melakukan komunikasi ke bawah dalam penyampaian perubahan secara intensif juga tampak dilaksanakan Ketua BEM FDK. Persentase tertinggi sebanyak 8 orang (53,3%) pengurus BEM FDK menyatakan Ketua BEM FDK selalu melakukan komunikasi ke bawah dalam penyampaian kebijakan. Kemudian sebanyak 6 orang (40%) menjawab sering, 1 orang (6,7%) menjawab kadang-kadang, dan tidak ada yang menjawab jarang dan tidak pernah dilakukan komunikasi ke bawah oleh Ketua BEM dalam menyampaikan kebijakan.

Keterampilan Ketua BEM FDK dalam berkomunikasi atau menyampaikan informasi kepada bawahannya sudah baik. Sebanyak 11 orang (73,3%) responden menjawab bahwa cara penyampaian informasi yang dilakukan Ketua BEM selalu jelas dan mudah dipahami. Kemudian selebihnya dari responden yakni sebanyak 4 orang (26,7%) menjawab bahwa Ketua BEM FDK sering menyampaikan informasi kepada bawahannya dengan jelas dan mudah dipahami.

Pelibatan bawahan dalam musyawarah pelaksanaan program kerja menjadi salah satu strategi Ketua BEM FDK untuk kesuksesan suatu program kerja. Berdasarkan hasil angket yang diberikan kepada pengurus BEM FDK, sebanyak 12 orang (80%) menjawab bahwa Ketua BEM FDK selalu melibatkan bawahan dalam musyawarah pelaksanaan program kerja. Sebanyak 2 orang (13,3%) menjawab sering

dan 1 orang (6,7) menjawab kadang-kadang, serta tidak ada yang menjawab jarang dan tidak pernah, menunjukkan bahwa Ketua BEM sudah intensif melibatkan bawahan dalam pelaksanaan program kerja.

Data tersebut kembali didukung pada jawaban pengurus BEM FDK pada pertanyaan mengenai penggunaan media rapat oleh Ketua BEM FDK untuk menyampaikan informasi umum. Sebanyak 12 orang (80%) responden menyatakan Ketua BEM FDK selalu menggunakan media rapat untuk penyampaian informasi umum. Dan selebihnya dari responden yakni sebanyak 3 orang (20%) menjawab bahwa penggunaan media rapat untuk penyampaian informasi umum sering dilakukan oleh Ketua BEM FDK.

Tingginya intensitas penggunaan rapat yang melibatkan seluruh pengurus BEM FDK, membuat komunikasi antara atasan dan bawahan dapat berkomunikasi dan memperoleh informasi secara langsung. Hal tersebut menjadikan alur penyampaian informasi yang disampaikan Ketua BEM FDK kurang sesuai dengan struktur organisasi. Hasil angket yang diberikan kepada pengurus BEM FDK terkait penyampaian informasi Ketua BEM FDK sesuai struktur organisasi menunjukkan jawaban yang bervariasi. Sebanyak 4 orang (26,7%) menjawab selalu, 7 orang (46,7%) menjawab sering, masing-masing 2 orang (13,3%) menjawab kadang-kadang dan tidak pernah sesuai struktur organisasi.

Melakukan evaluasi terhadap program kerja yang sudah dilaksanakan merupakan proses akhir dari sebuah program kerja. Evaluasi ini dibutuhkan sebagai tolak ukur keberhasilan pelaksanaan program kerja. Selain itu, proses ini menjadi sebagai laporan pertanggungjawaban atas apa yang sudah dikerjakan. Berdasarkan

hasil hasil angket pada tabel 2. menunjukkan bahwa Ketua BEM FDK sudah melakukan evaluasi pada program kerja yang sudah dilaksanakan.

Sebanyak 7 orang (46,7%) pengurus BEM FDK menyatakan bahwa Ketua BEM FDK selalu melakukan evaluasi program kerja yang telah direalisasikan. Sedangkan 6 orang (40%) responden menjawab evaluasi program kerja sering dilakukan oleh Ketua BEM, dan masing-masing 1 orang (6,7%) menyatakan kadang-kadang dan jarang dilakukan evaluasi program kerja oleh Ketua BEM FDK.

Selain penyampaian pesan atau informasi yang mengalir dari atasan kepada bawahan dalam hal ini Ketua BEM kepada bawahannya, juga terdapat aliran informasi yang mengalir atau mengarah ke atas. Tabel 3 menunjukkan hasil kuestioner yang disebarkan kepada pengurus BEM FDK terkait pelaksanaan komunikasi ke atas yang dilakukan oleh pengurus BEM Fakultas Dakwah dan Komunikasi UIN Alauddin Makassar.

Tabel 3 Komunikasi ke Atas Pengurus BEM  
Fakultas Dakwah dan Komunikasi UIN Alauddin Makassar

	Menyelesaikan masalah terkait program kerja		Memberikan opini/ solusi dan melaporkan hasil tugas	
Selalu	3	20 %	3	20 %
Sering	7	46.7 %	4	26.7 %
Kadang-Kadang	3	20 %	6	40 %
Jarang	2	13.3 %	1	6.7 %
Tidak Pernah	0	-	1	6.7 %
<b>Total</b>	15	100 %	15	100 %

**Sumber:** Data Primer, Diolah Tahun 2014

Berdasarkan tabel tersebut di atas menunjukkan bahwa responden dalam hal ini pengurus BEM FDK cukup perhatian pada pekerjaan atau program kerja yang dilakukan. Apabila terdapat masalah dalam pelaksanaan program kerja, sebanyak 3 orang (20%) menjawab selalu dan 7 orang (46,7%) menjawab sering melakukan komunikasi ke atas (jabatan lebih tinggi) untuk menyelesaikan masalah terkait program kerja. Sedangkan hanya 3 orang (20%) menjawab kadang-kadang dan 2 orang (13,3%) menjawab jarang melakukan komunikasi ke atas untuk menyelesaikan masalah program kerjanya.

Kesadaran untuk melakukan komunikasi ke atas guna memberikan opini atau solusi, serta untuk melaporkan hasil tugas secara langsung masih perlu ditingkatkan bagi pengurus BEM FDK. Tingginya persentase jawaban kadang-kadang yakni sebanyak 6 orang (40%) serta masih adanya responden yang menjawab jarang dan tidak pernah (masing-masing 1 orang (6,7%)) menunjukkan kurangnya intensitas komunikasi ke atas untuk memberikan opini atau solusi, serta melaporkan hasil tugas secara langsung. Namun, atasan atau Ketua BEM FDK tidak bersifat otoriter terbukti dengan 3 orang (20%) menjawab selalu dan 4 orang lainnya (26,7%) menjawab sering melakukan komunikasi ke atas untuk memberikan opini atau solusi, serta melaporkan hasil tugas secara langsung.

Kerja sama sesama tingkatan dapat terbentuk melalui komunikasi yang terjalin secara intensif. Arus komunikasi horizontal atau komunikasi sesama tingkatan (jabatan) juga sudah dilakukan secara intensif oleh pengurus BEM FDK. Tabel 4

berikut menunjukkan komunikasi horizontal yang dilakukan oleh pengurus BEM Fakultas Dakwah dan Komunikasi UIN Alauddin Makassar.

Tabel 4. Komunikasi Horizontal Pengurus BEM  
Fakultas Dakwah dan Komunikasi UIN Alauddin Makassar

	Memberi dan memperoleh informasi		Melihat koordinasi dalam pelaksanaan program kerja	
Selalu	3	20.0 %	3	20.0 %
Sering	7	46.7 %	6	40.0 %
Kadan-Kadang	5	33.3 %	5	33.3 %
Jarang	0	-	1	6.7 %
Tidak Pernah	0	-	0	-
<i>Total</i>	15	100 %	15	100 %

**Sumber:** Data Primer, Diolah Tahun 2014

Tabel di atas menunjukkan bahwa arus komunikasi horizontal atau sesama tingkatan (jabatan) sudah berjalan intensif namun masih perlu ditingkatkan. Data tersebut menunjukkan sebanyak 3 orang (20%) menjawab selalu memberi dan memperoleh informasi dari sesama tingkatan (jabatan). Persentase tertinggi sebanyak 7 orang (46,7%) menyatakan sering melakukan komunikasi horizontal untuk memberi dan menerima informasi. Sedangkan sebanyak 5 orang (33,3%) lainnya menjawab kadang-kadang melakukan komunikasi tersebut.

Tabel 4 di atas juga menunjukkan jawaban responden yang melihat koordinasi yang terjalin sesama tingkatan (jabatan) dalam pelaksanaan program kerja BEM

Fakultas Dakwah dan Komunikasi. Persentase jawaban tertinggi yakni sebanyak 6 orang (40%) menyatakan sering melihat koordinasi sesama tingkatan (jabatan) yang terjalin dalam pelaksanaan program kerja BEM Fakultas Dakwah dan Komunikasi. Sebanyak 3 orang (20%) menjawab selalu dan 5 orang (33,3%) menjawab kadang-kadang melihat koordinasi yang terjalin sesama tingkatan dalam pelaksanaan program kerja, namun masih ada 1 orang (6,7%) yang menjawab jarang melihat koordinasi tersebut.

Komunikasi yang terjalin dalam internal suatu organisasi tidak selalu berjalan sesuai struktur organisasi yang dimiliki. Komunikasi yang melewati jalur fungsionalnya atau disebut komunikasi lintas saluran dilakukan untuk menjalin komunikasi informal atau pribadi. Namun selain itu juga dimaksudkan untuk meminta bantuan dalam pelaksanaan program kerja. Tabel 5 berikut menunjukkan hasil angket terkait komunikasi lintas saluran yang dilakukan oleh pengurus BEM Fakultas Dakwah dan Komunikasi UIN Alauddin Makassar.

Tabel 5. Komunikasi Lintas Saluran Pengurus BEM  
Fakultas Dakwah dan Komunikasi UIN Alauddin Makassar

	Melakukan komunikasi informal/ pribadi		Meminta bantuan dalam pelaksanaan program kerja	
	Jumlah	Persentase	Jumlah	Persentase
Selalu	6	40.0 %	6	40.0 %
Sering	5	33.3 %	4	26.7 %
Kadan-Kadang	4	26.7 %	5	33.3 %
Jarang	0	-	0	-
Tidak Pernah	0	-	0	-

<i>Total</i>	15	100 %	15	100 %
--------------	----	-------	----	-------

**Sumber:** Data Primer, Diolah Tahun 2014

Berdasarkan data hasil angket di atas, menunjukkan bahwa sebanyak 6 orang (40%) pengurus BEM FDK menjawab selalu melakukan komunikasi informal atau pribadi dengan teman yang berbeda tingkatan (jabatan). Sebanyak 5 orang (33,3%) pengurus BEM FDK menyatakan sering melakukan komunikasi lintas saluran berupa komunikasi informal atau pribadi. Sedangkan 4 orang (26,7%) pengurus BEM FDK yang lain menjawab kadang-kadang melakukan komunikasi informal atau pribadi tersebut.

Data pada tabel di atas juga menunjukkan bahwa sebanyak 6 orang (40%) pengurus BEM FDK menyatakan selalu melakukan komunikasi lintas saluran untuk meminta bantuan dalam pelaksanaan program kerja, dan 4 orang (26,7%) pengurus BEM FDK juga mengatakan sering melakukan komunikasi tersebut. Kemudian 5 orang (33,3%) pengurus BEM FDK juga melakukan komunikasi lintas saluran untuk meminta bantuan dalam pelaksanaan program kerja namun masih dalam intensitas kadang-kadang.

Tingginya intensitas jawaban pengurus BEM Fakultas Dakwah dan Komunikasi UIN Alauddin Makassar yang melakukan komunikasi lintas saluran berpengaruh pada penggunaan struktur organisasi sebagai alur komunikasi. Grafik pada Gambar 2 berikut menunjukkan kurangnya arus komunikasi yang sesuai struktur organisasi.

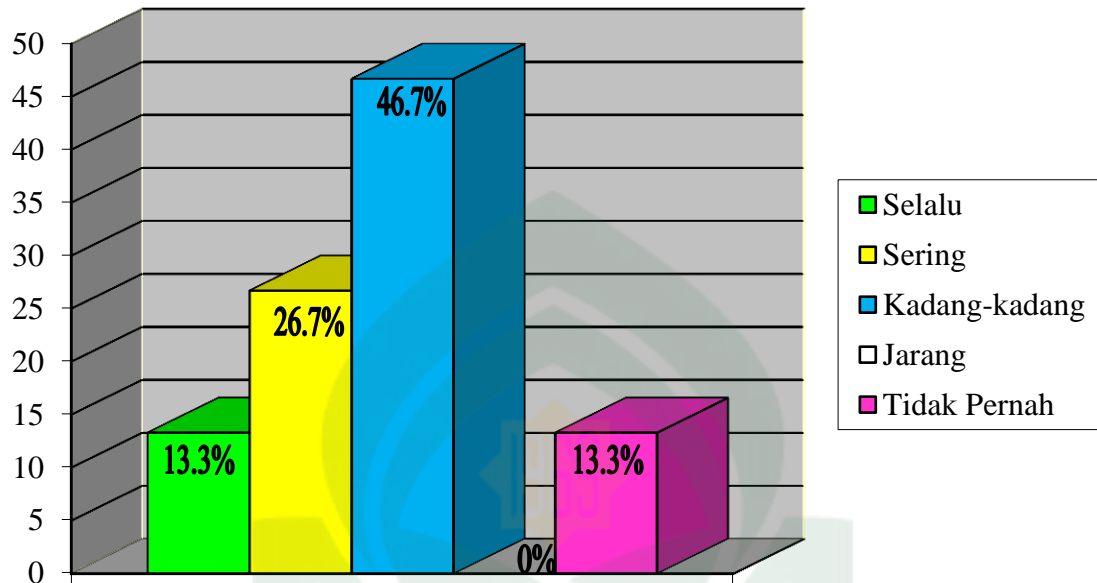

**Gambar 6.** Grafik Pelaksanaan Komunikasi yang Sesuai Struktur Organisasi

**Sumber:** Data Primer, Diolah Tahun 2014

Berdasarkan grafik di atas menunjukkan persentase tertinggi jawaban responden adalah sebanyak 7 orang (46,7%) menjawab melaksanakan komunikasi sesuai struktur organisasi dalam intensitas kadang-kadang, dan sebanyak 4 orang (26,%) menyatakan sering melaksanakannya. Persentase jawaban yang sama yakni sebesar 13,3% (2 orang) menyatakan selalu dan tidak pernah melakukan komunikasi yang sesuai struktur organisasi menunjukkan masih kurangnya pelaksanaan komunikasi yang sesuai dengan struktur organisasi BEM Fakultas Dakwah dan Komunikasi.



## 2. Partisipasi Komunikasi HMJ Fakultas Dakwah dan Komunikasi dalam Penyusunan, Pelaksanaan, dan Evaluasi Program Kerja BEM Fakultas Dakwah dan Komunikasi UIN Alauddin Makassar

Sebagai organisasi kemahasiswaan tertinggi dalam lingkup fakultas, BEM Fakultas Dakwah dan Komunikasi juga harus menjalin komunikasi maupun kerja sama dengan HMJ yang terdapat di Fakultas Dakwah dan Komunikasi UIN Alauddin Makassar. Partisipasi yang diberikan oleh HMJ FDK akan membantu BEM Fakultas Dakwah dan Komunikasi dalam mensukseskan program kerja maupun visi dan misi organisasi. Untuk mengetahui partisipasi HMJ FDK dalam program kerja BEM Fakultas Dakwah dan Komunikasi, dapat dilihat pada Tabel 6 berikut.

Tabel 6. Partisipasi HMJ dalam Program Kerja BEM Fakultas Dakwah dan Komunikasi UIN Alauddin Makassar

	Keterlibatan dalam program kerja BEM FDK		Memberi feedback pada program kerja BEM FDK	
Selalu	3	8.3 %	1	2.8 %
Sering	3	8.3 %	2	5.6 %
Kadan-Kadang	15	41.7 %	6	16.7 %
Jarang	7	19.4 %	15	41.7 %
Tidak Pernah	8	22.2 %	12	33.3 %
<i>Total</i>	36	100 %	36	100 %

**Sumber:** Data Primer, Diolah Tahun 2014

Berdasarkan hasil angket yang disebarkan kepada pengurus HMJ Fakultas Dakwah dan Komunikasi tentang keterlibatan responden dalam program kerja BEM Fakultas Dakwah dan Komunikasi menunjukkan hasil yang variatif. Persentase

tertinggi jawaban responden adalah sebanyak 15 orang (41,7%) menjawab kadang-kadang mengikuti atau terlibat dalam program kerja BEM FDK. Tingginya responden yang menjawab jarang (7 orang (19,4%)) dan tidak pernah (8 orang (22,2%)) terlibat dalam program kerja BEM FDK dibanding jawaban selalu dan sering yang masing-masing hanya sebanyak 3 orang (8,3%) menunjukkan masih kurangnya keterlibatan pengurus HMJ Fakultas Dakwah dan Komunikasi dalam program kerja BEM Fakultas Dakwah dan Komunikasi UIN Alauddin Makassar.

Partisipasi pengurus HMJ FDK dalam memberikan feedback berupa memberikan gagasan atau opini terkait program kerja BEM Fakultas Dakwah dan Komunikasi UIN Alauddin Makassar masih kurang. Hal ini ditunjukkan dengan persentase jawaban tertinggi yakni sebanyak 15 orang (41,7%) menjawab jarang dan 12 orang (33,3%) menjawab tidak pernah memberikan gagasan atau opini terkait program kerja BEM Fakultas Dakwah dan Komunikasi. Sebanyak 6 orang (16,7%) menyatakan turut memberikan gagasan atau opini terkait program kerja BEM Fakultas Dakwah dan Komunikasi namun masih dalam intensitas kadang-kadang. Sedangkan hanya 1 orang (2,8%) menjawab selalu dan 2 orang (5,6%) menjawab sering memberikan feedback berupa gagasan atau opini terkait program kerja BEM Fakultas Dakwah dan Komunikasi UIN Alauddin Makassar.

### *C. Pembahasan*

Data yang diperoleh peneliti dari hasil wawancara dengan Ketua BEM FDK dan penyebaran angket kepada sumber data kemudian dideskripsikan sehingga membentuk data yang seutuhnya.

Interpretasi data dari hasil penelitian melalui angket, wawancara dan observasi menunjukkan strategi komunikasi BEM FDK serta partisipasi HMJ FDK dalam penyusunan, pelaksanaan dan evaluasi program kerja BEM Fakultas Dakwah dan Komunikasi UIN Alauddin Makassar.

#### **1. Strategi Komunikasi BEM Fakultas Dakwah dan Komunikasi UIN Alauddin Makassar dalam Penyusunan, Pelaksanaan, dan Evaluasi Program Kerja**

Dalam penyusunan, pelaksanaan, dan evaluasi program kerja BEM Fakultas Dakwah dan Komunikasi UIN Alauddin Makassar tidak dapat terlepas dari komunikasi organisasi. Dalam komunikasi organisasi berbicara tentang informasi yang berpindah secara formal dari seseorang yang otoritasnya lebih tinggi kepada orang lain yang otoritasnya lebih rendah (komunikasi ke bawah); informasi yang bergerak dari suatu jabatan lebih rendah kepada orang yang otoritasnya lebih tinggi (komunikasi ke atas); komunikasi yang bergerak diantara orang-orang dan jabatan-jabatan yang tidak menjadi atasan ataupun bawahan satu dengan yang lainnya dan mereka menempati bagian fungsional yang berbeda (komunikasi lintas-saluran).

Dengan mengetahui intensitas komunikasi serta informasi yang mengalir melalui empat arus komunikasi yang mengalirkan informasi tersebut, dapat diketahui strategi komunikasi yang digunakan dalam penyusunan, pelaksanaan, dan evaluasi program kerja BEM Fakultas Dakwah dan Komunikasi UIN Alauddin Makassar.

**a. Strategi Komunikasi ke Bawah Ketua BEM Fakultas Dakwah dan Komunikasi**

Berdasarkan sumber data hasil penelitian yang disimpulkan mengenai strategi komunikasi ke bawah yang dilakukan Ketua BEM dalam internal BEM Fakultas Dakwah dan Komunikasi UIN Alauddin Makassar sudah berjalan dengan intensif.

Komunikasi kepada bawahan secara langsung dalam menyampaikan kebijakan, memberikan tugas, dan menjalankan fungsi monitoring dalam internal organisasi sudah dilaksanakan dengan intensif oleh Ketua BEM Fakultas Dakwah dan Komunikasi. Komunikasi ke bawah yang dilakukan secara intensif oleh Ketua BEM Fakultas Dakwah dan Komunikasi menjadikan anggota organisasi akan mudah memahami dengan jelas setiap tugas, kebijakan, maupun informasi yang diberikan oleh Ketua BEM.

Arni Muhammad (2009: 108) mengungkapkan bahwa kebanyakan komunikasi ke bawah digunakan untuk menyampaikan pesan-pesan yang berkenaan dengan tugas-tugas dan pemeliharaan. Pesan tersebut biasanya berhubungan dengan pengarahan, tujuan, disiplin, perintah, pertanyaan dan kebijakan umum.

Fungsi monitoring yang dijalankan secara intensif menjadikan Ketua BEM akan mengetahui kinerja dan permasalahan yang dihadapi oleh bawahannya. Selain itu, dari sisi anggota organisasi akan mempunyai rasa memiliki terhadap tugas yang diberikan. Hal ini sesuai dengan yang diungkapkan Katz dan Kahn (1966) dalam (Pace dan Faules, 1998: 184) mengenai jenis informasi yang biasa dikomunikasikan dari atasan kepada bawahan: (1) informasi mengenai bagaimana melakukan pekerjaan, (2) informasi mengenai dasar pemikiran untuk melakukan pekerjaan, (3) informasi mengenai kebijakan dan praktik-praktik organisasi, (4) informasi mengenai

kinerja bawahan, dan (5) informasi untuk mengembangkan rasa memiliki tugas (*sense of mission*).

Keterampilan Ketua BEM Fakultas Dakwah dan Komunikasi dalam menyampaikan informasi dengan jelas dan mudah dipahami memudahkan anggota organisasi untuk menerima setiap informasi yang disampaikan. Penyampaian informasi yang jelas dan mudah dipahami akan menjadikan anggota organisasi dapat mengerjakan tugasnya dengan baik dan sesuai dengan apa yang diharapkan.

Pemanfaatan media rapat untuk musyawarah terkait kebijakan maupun program kerja yang melibatkan seluruh anggota organisasi menunjukkan bahwa Ketua BEM FDK tidak otoriter. Hal tersebut memberikan efek positif terhadap anggota organisasi, yakni dengan turut memberikan gagasan atau opini terkait program kerja, serta ikut serta dalam pelaksanaan program kerja BEM Fakultas Dakwah dan Komunikasi UIN Alauddin Makassar.

Pemanfaatan media rapat dan keterampilan Ketua BEM Fakultas Dakwah dan Komunikasi dalam memberikan informasi menunjukkan pemilihan metode penyampaian informasi kepada bawahan bersesuaian dengan kriteria yang diberikan Level dan Galle dalam (Pace dan Faules, 1998: 184).

- 1) Ketersediaan. Metode-metode yang tersedia dalam organisasi cenderung dipergunakan. Setelah menginventarisasikan metode yang tersedia, organisasi dapat memutuskan metode apa yang dapat ditambahkan untuk suatu program keseluruhan yang lebih efektif.
- 2) Biaya. Metode yang paling murah cenderung dipilih untuk penyebaran informasi rutin dan yang tidak mendesak. Bila diperlukan atau diinginkan penyebaran

informasi yang tidak rutin dan mendesak, metode yang lebih mahal tetapi lebih cepat dapat digunakan.

- 3) Pengaruh. Metode yang tampaknya memberi pengaruh atau kesan paling besar sering dipilih daripada metode yang baku.
- 4) Relevansi. Metode yang tampak paling relevan dengan tujuan yang ingin dicapai akan lebih sering dipilih. Bila tujuannya singkat dan sekedar menyampaikan informasi, dapat dilakukan dengan pembicaraan diikuti oleh memo. Bila tujuannya menyampaikan masalah yang rinciannya rumit, metode laporan teknis tertulis adalah metode yang mungkin akan dipilih.
- 5) Respon. Metode yang dipilih akan dipengaruhi oleh ketentuan apakah dikehendaki atau diperlukan respon khusus terhadap informasi tersebut. Bila dikehendaki atau diperlukan respon, maka metode lisan secara tatap muka dalam bentuk interpersonal atau rapat mungkin lebih tepat dipilih.
- 6) Keahlian. Metode yang tampaknya sesuai dengan kemampuan pengirim untuk menggunakan dan dengan kemampuan penerima untuk memahaminya cenderung digunakan daripada metode yang tampaknya di luar kemampuan komunikator atau di luar kemampuan pemahaman bawahan yang menerimanya.

**b. Strategi Komunikasi ke Atas Pengurus BEM Fakultas Dakwah dan Komunikasi**

Pelaksanaan komunikasi ke atas dalam lingkup BEM Fakultas Dakwah dan Komunikasi UIN Alauddin Makassar sudah terlaksana walaupun masih perlu di tingkatkan kembali. Peningkatan dapat difokuskan pada kesadaran anggota organisasi untuk memberikan opini atau solusi, serta untuk melaporkan hasil tugas secara langsung. Hal ini berdasarkan hasil angket sebagai sumber data peneliti menunjukkan

intensitas komunikasi ke atas untuk memberikan opini atau solusi, serta melaporkan hasil tugas secara langsung masih kurang.

Peran aktif anggota organisasi dalam memberikan opini atau solusi kepada atasan dapat menjadi acuan dari atasan sebelum mengambil keputusan. Pengambilan keputusan melalui musyawarah atau rapat dengan peran aktif anggota organisasi untuk memberikan opini atau solusi dapat mengurangi bahkan menghindarkan intervensi ataupun skat-skat antara atasan dan bawahan.

Peningkatan peran aktif untuk melakukan komunikasi ke atas perlu dilakukan karena Pace dan Faules (2006: 190) menyebutkan pentingnya komunikasi ke atas karena beberapa alasan berikut:

- 1) Aliran informasi ke atas memberi informasi berharga untuk pembuatan keputusan oleh mereka yang mengarahkan organisasi dan mengawasi kegiatan orang-orang lainnya (Sharma, 1979).
- 2) Komunikasi ke atas memberitahukan kepada atasan kapan bawahan mereka siap menerima informasi dari mereka dan seberapa baik bawahan menerima apa yang dikatakan kepada mereka (Planty dan Machaver, 1952).
- 3) Komunikasi ke atas memungkinkan –bahkan mendorong– keluhan dan kesah muncul ke permukaan sehingga atasan tahu apa yang mengganggu mereka yang paling dekat dengan operasi-operasi sebenarnya (Conboy, 1976).
- 4) Komunikasi ke atas menumbuhkan apresiasi dan loyalitas kepada organisasi dengan memberi kesempatan kepada bawahan untuk mengajukan pertanyaan dan menyumbang gagasan serta saran-saran mengenai operasi organisasi (Planty dan Machaver, 1952).

- 5) Komunikasi ke atas mengizinkan atasan untuk menentukan apakah bawahan memahami apa yang diharapkan dari aliran informasi ke bawah (Planty dan Machaver, 1952).
- 6) Komunikasi ke atas membantu pegawai mengatasi masalah pekerjaan mereka dan memperkuat keterlibatan mereka dengan pekerjaan mereka dan dengan organisasi tersebut (Harriman, 1974)

Tingginya perhatian pada pekerjaan atau program kerja yang dilaksanakan ditunjukkan dengan tingginya persentase yang melakukan komunikasi ke atas untuk menyelesaikan masalah terkait program kerja. Komunikasi ini dimaksudkan untuk mengetahui secara benar proses penyelesaian program kerja yang sedang dilaksanakan. Selain itu, anggota organisasi juga dapat menyampaikan keluhan atau permasalahan yang dihadapi dalam pelaksanaan program kerja tersebut. Hal tersebut sesuai dengan salah satu fungsi komunikasi ke atas yang dinyatakan Rubben dan Stewart (2013: 342), yakni membantu bawahan mengatasi masalah dan memfasilitasi keterlibatan mereka.

Meningkatkan intensitas komunikasi ke atas sangat diperlukan agar kepemimpinan organisasi tidak terkesan otoriter. Dengan lancarnya komunikasi ke atas dalam sebuah organisasi, maka pimpinan atau atasan organisasi tersebut dapat mengetahui perkembangan atau permasalahan yang terjadi pada level bawahan organisasi tersebut.



### **c. Strategi Komunikasi Horizontal Pengurus BEM Fakultas Dakwah dan Komunikasi**

Berdasarkan hasil penelitian yang dilakukan menunjukkan komunikasi horizontal dalam lingkup BEM Fakultas Dakwah dan Komunikasi UIN Alauddin Makassar sudah terjalin. Pengurus BEM Fakultas Dakwah dan Komunikasi sudah melakukan komunikasi horizontal atau komunikasi sesama tingkatan dengan intensitas yang cukup tinggi, serta memperoleh informasi dari komunikasi horizontal yang telah dilakukannya.

Pengarahan komunikasi yang sifatnya horizontal sangat mempermudah anggota organisasi dalam menyelesaikan masalah pekerjaan maupun masalah lain yang dimilikinya. Pembagian tugas maupun mempermudah pelaksanaan pekerjaan sesama tingkatan dalam satu departemen sangat membantu apabila dikomunikasikan secara intensif. Setiap masalah dapat terselesaikan apabila dikomunikasikan secara cepat dengan sesama anggota setingkat sehingga tidak harus semua masalah pekerjaan sampai pada manajemen puncak.

Komunikasi horizontal atau komunikasi sesama tingkatan yang telah dilakukan dalam lingkup BEM Fakultas Dakwah dan Komunikasi menunjukkan kerja sama sesama tingkatan atau jabatan dalam organisasi ini sudah terjalin. Komunikasi horizontal yang berjalan intensif berdampak baik bagi organisasi karena setiap informasi yang diterima akan dibagikan atau disebarkan ke sesama tingkatan atau jabatan. Komunikasi horizontal ini selain untuk berbagi informasi mengenai program kerja, juga dimanfaatkan untuk pemecahan masalah atau memperoleh pemahaman bersama dalam satu tingkatan atau jabatan agar kerja sama dapat tetap terjaga dan program kerja dapat terlaksana dengan baik.

Pace dan Faules (2006: 195) penelitian dan pengalaman menyatakan bahwa komunikasi horizontal muncul paling sedikit karena enam alasan berikut:

- 1) Untuk mengkoordinasikan penugasan kerja.
- 2) Berbagi informasi mengenai rencana dan kegiatan.
- 3) Untuk memecahkan masalah.
- 4) Untuk memperoleh pemahaman bersama.
- 5) Untuk mendamaikan, berunding, dan menengahi perbedaan.
- 6) Untuk menumbuhkan dukungan antarpersona.

#### **d. Strategi Komunikasi Lintas Saluran Pengurus BEM Fakultas Dakwah dan Komunikasi**

Dari hasil penelitian yang telah dilakukan menunjukkan komunikasi lintas saluran dalam lingkup BEM Fakultas Dakwah dan Komunikasi UIN Alauddin Makassar sudah terbangun. Dalam pelaksanaan program kerja BEM FDK terjalin kerja sama yang baik antar anggota organisasi yang berbeda tingkat kedudukan/jabatan. Tingginya intensitas komunikasi lintas saluran membentuk suatu kedekatan emosional para anggota organisasi yang berbeda tingkatan kedudukan sehingga membuka peluang keterbukaan diri para pelaku komunikasi lintas saluran untuk meminta bantuan pada teman yang berbeda tingkat kedudukan.

Fayol (1916 - 1940) dalam Pace dan Faules (2006: 198) menunjukkan bahwa komunikasi lintas saluran merupakan hal yang pantas, bahkan perlu pada suatu saat, terutama bagi anggota tingkat lebih rendah dalam suatu saluran.

Persentase jawaban angket yang tinggi menunjukkan terjalinnya komunikasi lintas saluran pengurus BEM Fakultas Dakwah dan Komunikasi baik berupa komunikasi informal atau pribadi, maupun untuk meminta bantuan dalam

pelaksanaan program kerja. Komunikasi ini wajar terjadi dalam sebuah organisasi karena tidak menutup kemungkinan dalam pelaksanaan program kerja, anggota bidang organisasi meminta bantuan kepada ketua bidang yang lain tanpa mengikuti struktur organisasi. Hal ini juga diperkuat dengan rendahnya intensitas responden yang melaksanakan komunikasi sesuai struktur organisasi.

Davis (1967) dalam Pace dan Faules (2006: 197) mengungkapkan mereka melintasi jalur fungsional dan berkomunikasi dengan orang-orang yang diawasi dan yang mengawasi tetapi bukan atasan atau bawahan mereka. Mereka tidak memiliki otoritas lini untuk mengarahkan orang-orang yang berkomunikasi dengan mereka dan terutama harus mempromosikan gagasan-gagasan mereka. Namun, mereka memiliki mobilitas tinggi dalam organisasi, mereka dapat mengunjungi bagian lain atau meninggalkan bagian mereka hanya untuk terlibat dalam komunikasi informal.

Ketua BEM Fakultas Dakwah dan Komunikasi mengungkapkan bahwa secara umum dalam pelaksanaan program kerja melibatkan seluruh anggota organisasi dari semua bidang termasuk wakil-wakil ketua, sekretaris dan wakil-wakil sekretaris. Sehingga dengan melibatkan seluruh anggota organisasi dapat saling membantu dalam melaksanakan tugasnya.

## **2. Partisipasi Komunikasi HMJ Fakultas Dakwah dan Komunikasi dalam Penyusunan, Pelaksanaan, dan Evaluasi Program Kerja BEM Fakultas Dakwah dan Komunikasi UIN Alauddin Makassar**

Dari hasil penelitian wawancara maupun angket yang dilakukan peneliti terkait partisipasi komunikasi HMJ Fakultas Dakwah dan Komunikasi UIN Alauddin Makassar menunjukkan masih kurang intensif. Hal tersebut disebabkan oleh kurangnya pelibatan dalam program kerja BEM Fakultas Dakwah dan Komunikasi UIN Alauddin Makassar.

Intensitas komunikasi BEM dengan HMJ Fakultas Dakwah dan Komunikasi UIN Alauddin Makassar perlu ditingkatkan. Sebagai salah satu publik dari BEM Fakultas Dakwah dan Komunikasi, HMJ perlu diberi informasi terkait program kerja bahkan dilibatkan langsung. Arni Muhammad (2008: 197) mengungkapkan bahwa tujuan komunikasi publik terutama sekali adalah untuk memberikan informasi kepada sejumlah besar orang mengenai organisasi. Selain dari itu komunikasi publik juga bertujuan untuk menjalin hubungan organisasi dengan masyarakat luar organisasi.

Kurangnya program kerja maupun kegiatan BEM Fakultas Dakwah dan Komunikasi yang bekerja sama dengan HMJ Fakultas Dakwah dan Komunikasi menjadi menyebabkan komunikasi antara BEM dan HMJ Fakultas Dakwah dan Komunikasi kurang intensif. Pelibatan HMJ dalam rapat kerja BEM Fakultas Dakwah dan Komunikasi yang kurang intensif juga menjadi salah satu pemicu kurangnya komunikasi ke bawah tersebut. Pelibatan HMJ dalam pelaksanaan program kerja BEM Fakultas Dakwah dan Komunikasi akan meningkat kerja sama, serta dapat menjadi jalan percepatan dalam mencapai visi dan misi BEM Fakultas Dakwah dan Komunikasi UIN Alauddin Makassar.

Partisipasi HMJ dalam perencanaan atau rapat kerja BEM Fakultas Dakwah dan Komunikasi yang masih kurang menjadi salah satu penyebab komunikasi organisasi antara BEM dan HMJ Fakultas Dakwah dan Komunikasi belum cukup baik. Komunikasi yang dilakukan Ketua BEM dan ketua-ketua HMJ hanya sebatas komunikasi persuasif yang sifatnya nonformal dimaksudkan untuk meminta saran terkait program kerja yang akan dilaksanakan. Komunikasi secara formal yang dilakukan berupa pemberian surat undangan untuk menjadi peserta dalam kegiatan BEM Fakultas Dakwah dan Komunikasi.

Sebagai organisasi yang berdiri dalam satu naungan Fakultas Dakwah dan Komunikasi, serta BEM FDK sebagai organisasi mahasiswa tertinggi di fakultas haruslah mampu menjalin kerja sama dengan seluruh HMJ FDK. Komunikasi yang intensif, pelibatan dalam program kerja, serta penggunaan media yang tepat untuk bersosialisasi akan mampu menjadi jalur terciptanya kerja sama tersebut. Sebagaimana dikemukakan Arni Muhammad (2008: 198) organisasi sebagai system terbuka harus berhubungan dengan lingkungan luarnya, terutama sekali dengan badan-badan yang berpengaruh kepada organisasi itu sendiri.



## **BAB V**

### **PENUTUP**

#### **A. Kesimpulan**

Berdasarkan hasil penelitian yang dikemukakan pada BAB IV, maka dapat ditarik kesimpulan sebagai berikut:

- 1) Strategi komunikasi BEM Fakultas Dakwah dan Komunikasi UIN Alauddin Makassar dalam penyusunan, pelaksanaan, dan evaluasi program kerja dapat diidentifikasi melalui empat arah aliran informasi (ke atas, ke bawah, horizontal, dan lintas saluran). Strategi komunikasi ke bawah yang digunakan Ketua BEM Fakultas Dakwah dan Komunikasi adalah dengan melakukan rapat secara rutin. Rapat yang dilakukan dengan tatap muka secara langsung dan rutin tersebut juga berimbas kepada terlaksananya komunikasi ke atas. Namun masih perlu ditingkatkan kesadaran anggota organisasi untuk memberikan opini atau solusi, serta untuk melaporkan hasil tugas secara langsung. Komunikasi yang terjalin antar tingkatan atau jabatan (komunikasi horizontal) menunjukkan sudah terjalinnya kerja sama, dan informasi dapat tersebar merata dalam tingkatan atau jabatan tersebut. Selain itu, pelaksanaan program kerja yang melibatkan seluruh anggota organisasi baik atasan maupun bawahan, membentuk komunikasi lintas saluran dalam internal organisasi dapat berjalan harmonis.
- 2) Partisipasi komunikasi HMJ Fakultas Dakwah dan Komunikasi UIN Alauddin Makassar menunjukkan intensitas yang masih kurang. Hal tersebut disebabkan kurangnya pelibatan dalam program kerja BEM Fakultas Dakwah dan Komunikasi UIN Alauddin Makassar.

## **B. Saran**

Berdasarkan kesimpulan yang telah dikemukakan di atas, maka peneliti dapat memberikan saran sebagai berikut:

- 1) Ketua dan pengurus BEM Fakultas Dakwah dan Komunikasi UIN Alauddin Makassar hendaknya mempertahankan dan meningkatkan intensitas komunikasi yang sudah terjalin dalam internal organisasi agar tujuan organisasi dapat tercapai.
- 2) BEM Fakultas Dakwah dan Komunikasi UIN Alauddin Makassar hendaknya meningkatkan peran aktif HMJ dalam penyusunan, pelaksanaan dan evaluasi program kerja. Dengan melibatkan HMJ dalam program kerja BEM dapat meningkatkan hubungan keduanya serta sebagai salah satu cara mempermudah tercapainya tujuan organisasi.

## DAFTAR PUSTAKA

- Allison, Michael dan Jude Kaye, *Perencanaan Strategi Bagi Organisasi Nirlaba*. Jakarta: Yayasan Obor Indonesia. 2004.
- Ardial, H. *Paradigma dan Model Penelitian Komunikasi*. Jakarta Bumi Aksara. 2014
- Arikunto, Suharsimi. *Manajemen Penelitian*. Jakarta: PT. Rineke Cipta. 2005
- Berger, Charles R, dkk. *Handbook Ilmu Komunikasi*. Terjemahn Derta Sri Widowatie. Bandung: Nusa Media. 2014.
- David, Fred R. *Strategic Management: Manajemen Strategis Konsep*. Jakarta: Salemba Empat. 2006
- Efendy, Onong Uchjana. *Human Relations dan Public Relations*. Bandung: Mandar Maju. 1993.
- Fajar, Marhaeni. *Ilmu Komunikasi Teori dan Praktik*. Yogyakarta: Graha Ilmu. 2009.
- Handoko, T. Hani. *Manajemen*. Yogyakarta: BPFE. 1984.
- Kriyanto, Rachmat. *Teknik Praktis Riset: Disertai Contoh Praktis Riset Medi. Public Relations. Advertising. Komunikasi Organisasi. Komunikasi Pemasaran*. Jakarta: Kencana, 2009.
- Kriyanto, Rachmat. *Teknik Praktis Riset: Disertai Contoh Praktis Riset Media, Public Relations, Advertising, Komunikasi Organisasi, Komunikasi Pemasaran*. Jakarta: Kencana. 2009.
- Muhammad, Arni. *Komunikasi Organisasi*. Jakarta: Bumi Aksara, 2009.
- Pace, R. Wayne dan Don F. Faules. *Komunikasi Organisasi Strategi Meningkatkan Kinerja Perusahaan*. Terjemahan Deddy Mulyana. Bandung: PT. Remaja Rosdakarya. 1998.
- Pareek, Uday. *Prilaku Organisasi: Pedoman ke Arah Pemahaman Proses Komunikasi Antar Pribadi dan Motivasi Kerja*. Jakarta: PT. Pustaka Binaman Pressindo. 1994
- Ruben, Brent D. & Lea P. Stewart. *Komunikasi dan Perilaku Manusia*. Terjemahan Ibnu Hamad. Jakarta: Rajawali Pers, 2013.
- Sugiyono. *Metode Penelitian Administrasi*. Cet. Ke-7. Bandung: Alfabeta. 2000
- UIN Alauddin Makassar. *Buku Saku Mahasiswa: Pedoman Aturan dan Ketentuan Dalam Kehidupan Kampus*. Makassar: Berkah Utami. 2012
- Umar, Husein. *Metode Riset Komunikasi Organisasi*. Jakarta: Gramedia. 2002
- Warsanto. *Etika Komunikasi Kantor*. Yogyakarta: Kanisius. 1987.
- Winardi, J. *Manajemen Prilaku Organisasi*. Jakarta: Kencana. 2004
- Wiryanto. *Pengantar Ilmu Komunikasi*. Jakarta: PT. Grasindo. 2004