

**MANAJEMEN PELAYANAN JAMAAH HAJI DI KANTOR KEMENTERIAN
AGAMA KABUPATEN BANTAENG TAHUN 2018**



SKRIPSI

Diajukan untuk Memenuhi Salah Satu Syarat Meraih Gelar
Sarjana Sosial (S.Sos.) Jurusan Manajemen Dakwah
pada Fakultas Dakwah dan Komunikasi
UIN Alauddin Makassar

Oleh:

UMAR

NIM: 50400114122

**FAKULTAS DAKWAH DAN KOMUNIKASI
UIN ALAUDDIN MAKASSAR
2018**

PERSETUJUAN PEMBIMBING

Pembimbing penulisan skripsi saudara **UMAR**, Nim: **50400114122**, Mahasiswa Program Studi Strata Satu (S1) Jurusan Manajemen Dakwah Fakultas Dakwah dan Komunikasi UIN Alauddin Makassar, setelah dengan seksama meneliti dan mengoreksi skripsi yang bersangkutan dengan judul “*Manajemen Pelayanan Jamaah Haji di Kantor Kementerian Agama Kabupaten Bantaeng Tahun 2018*”, memandang bahwa skripsi tersebut telah memenuhi syarat-syarat ilmiah dan dapat disetujui untuk diajukan ke sidang munaqasah.

Demikian persetujuan ini diberikan untuk dipergunakan dan diproses selanjutnya.

Makassar, 13 November 2018

Pembimbing I,

Pembimbing II,

Dr. H. Hasaruddin, M.Ag
NIP: 19710909 200003 1 003

Hamriani, S.Sos.I., M. Sos. I
NIP: 19820527 200901 2 011

PERNYATAAN KEASLIAN SKRIPSI

Mahasiswa yang bertanda tangan di bawah ini:

Nama : Umar
NIM : 50400114122
Tempat/Tgl. Lahir : Bantaeng, 02 Februari 1996
Jurusan : Manajemen Dakwah
Fakultas/Program : Dakwah dan Komunikasi
Alamat : Desa Laboo Kecamatan Tompobulu Kabupaten Bantaeng
Judul : Manajemen Pelayanan Jamaah Haji di Kantor Kementerian
Agama Kabupaten Bantaeng Tahun 2018

dengan penuh kesadaran, penulis yang bertanda tangan di bawah ini menyatakan bahwa skripsi ini benar hasil karya penulis sendiri. Jika dikemudian hari terbukti merupakan duplikat, tiruan, plagiat, atau dibuat orang lain, sebagian atau seluruhnya, maka skripsi dan gelar yang diperoleh karenanya batal demi hukum.

Samata-Gowa, 26 November 2018

Penulis,

Umar
NIM: 50400114122





PENGESAHAN SKRIPSI

Skripsi yang berjudul, "Manajemen Pelayanan Jamaah Haji di Kantor Kementerian Agama Kabupaten Bantaeng Tahun 2018" yang disusun oleh Umar, NIM: 50400114122, Mahasiswa Jurusan Manajemen Dakwah Fakultas Dakwah dan Komunikasi UIN Alauddin Makassar, telah diuji dan dipertahankan dalam sidang Munaqasyah yang diselenggarakan pada hari Senin tanggal 26 November 2018 M. bertepatan dengan 17 Rabi'ul-Awwal 1440 H. dinyatakan telah dapat diterima sebagai salah satu syarat untuk memperoleh gelar Sarjana Sosial (S.Sos.) pada Jurusan Manajemen Dakwah.

Gowa, 26 November 2018 M.
17 Rabi'ul-Awwal 1440 H.

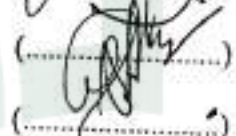
DEWAN PENGUJI

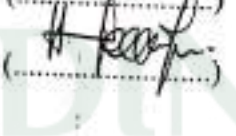
Ketua : Dra. St. Nasriah, M.Sos.I
Sekretaris : Drs. Muh. Anwar, M.Hum
Munaqisy I : Dr. H. Mahmuddin, M.Ag.
Munaqisy II : Dr. H. Andi Abdul Hamzah, Lc., M. Ag.
Pembimbing I : Dr. H. Hasaruddin, M.Ag.
Pembimbing II : Hamriani, S.Sos.I., M.Sos.I

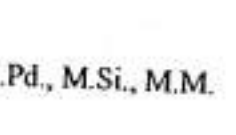
()
()
()
()
()
()



Diketahui oleh:
Lecturer Fakultas Dakwah dan Komunikasi
UIN Alauddin Makassar

H. Abd. Rasyid Masri, S.Ag., M.Pd., M.Si., M.M.
NIP. 19690827 199603 1 004

KATA PENGANTAR



Assalamu 'Alaikum Warahmatullahi Wabarakatuh.

Segala puji bagi Allah swt. atas rahmat, taufiq, dan hidayah-Nya, sehingga penulis dapat menyelesaikan skripsi ini dengan judul “Manajemen Pelayanan Jamah Haji di Kantor Kementerian Agama Kabupaten Bantaeng Tahun 2018”. Salam dan salawat selalu terpatri dalam sanubari, sebagai hantaran doa kepada reformis sejati Rasulullah Muhammad saw., beserta para keluarga, sahabat, dan para pengikutnya.

Skripsi ini disusun dalam rangka memenuhi salah satu syarat untuk memperoleh gelar kesarjanaan S1 (Strata 1) pada jurusan Manajemen Dakwah, Fakultas Dakwah dan Komunikasi Universitas Islam Negeri Alauddin Makassar. Dalam proses penyusunan skripsi ini, penulis sangat menyadari bahwa banyak pihak yang telah berkontribusi. Karena itu penulis ingin mengucapkan terimakasih kepada orang-orang yang telah mendoakan, membantu dan mendukung penulis sehingga karya ilmiah ini dapat terselesaikan.

1. Prof. Dr. H. Musafir Pababbari, M.Si selaku Rektor UIN Alauddin Makassar, serta Prof. Dr. Mardan selaku Wakil Rektor I, Prof. Dr. H.Lomba Sultan, M.A selaku Wakil Rektor bidang II dan Prof. Siti Aisyah, M.A., Ph.D. selaku Wakil Rektor III.
2. Prof. Dr. H. Abd. Rasyid Masri, S.Ag., M.Pd., M.Si., MM selaku Dekan Fakultas Dakwah dan Komunikasi UIN Alauddin Makassar, beserta Dr. Misbahuddin, M.Ag selaku Wakil Dekan I, Dr. H. Mahmuddin, M.Ag selaku Wakil Dekan II dan Dr. Nur Syamsiah, M.Pd.I selaku Wakil Dekan III.
3. Dra. St. Nasriah, M.Sos.I selaku selaku Ketua Jurusan Manajemen Dakwah, Fakultas Dakwah dan Komunikasi UIN Alauddin, dengan rasa tulus

memberikan arahan, motivasi, nasihat, dan masukan serta bimbingan selama penulis menempuh kuliah

4. Dr. H. Hasaruddin, M.Ag selaku Pembimbing I, dan ibu Hamriani, S.Sos.I., M.Sos.I selaku Pembimbing II, yang telah meluangkan waktu mengarahkan serta membimbing penulis sehingga skripsi ini terselesaikan dengan baik.
5. Dr. H. Mahmuddin, M.Ag selaku Munaqisy I, dan Dr. H. Andi Abdul Hamzah, Lc, M.Ag selaku Munaqisy II, yang telah meluangkan waktu mengarahkan serta membimbing penulis sehingga skripsi ini terselesaikan dengan baik.
6. Kepada seluruh Pengelola Perpustakaan dan staf Fakultas Dakwah dan Komunikasi UIN Alauddin atas kontribusinya kepada peneliti dalam membantu menyediakan berbagai literatur ilmiah.
7. Kepada Pemerintah Kabupaten Bantaeng, Kepala Kantor Kementerian Agama Kabupaten Bantaeng, Kepala Seksi Penyelenggara Haji dan Umrah dan seluruh pegawai/staf Kantor Kementerian Agama Kabupaten Bantaeng, yang telah banyak memberikan informasi dan data kepada penulis sehingga memudahkan dalam penyelesaian skripsi ini.
8. Kepada Bapak Ibu saya tercinta dengan kasih sayang dan rasa tulus membesarkan dan mendidik hingga penulis berhasil meraih pendidikan. Terimakasih telah berkorban sedemikian banyak, suatu pengorbanan yang sungguh berat bagi peneliti untuk membalasnya barang secuilpun. Terimakasih telah banyak mengajarkan nilai-nilai kehidupan kepada penulis, senantiasa selalu mengajarkan agar selalu bijak dan menuntun penulis untuk selalu berihktiar dalam tiap usaha, membiasakan penulis untuk bertata krama sejak dari rumah, dan tentu saja kasih sayang yang luar biasa penulis dapatkan dan tidak ada tandingannya dari manuisa lain.
9. Semua pihak yang tidak dapat peneliti sebutkan satu persatu, yang telah memberikan dukungan dan bantuan kepada penulis.

Akhirnya penulis berharap semoga penelitian ini bermanfaat dan segala partisipasi semua pihak yang tidak sempat tertuang namanya dalam skripsi ini mendapat imbalan yang berlipat ganda di sisi Allah swt., Aamiin.

Wallahul Muwaffiq ila Aqwamit Tharieq

Wassalamu 'Alaikum Warahmatullahi Wabarakatuh.

Samata-Gowa, November 2018

Penulis,

Umar

NIM: 50400114122



DAFTAR ISI

JUDUL	i
PERSETUJUAN PEMBIMBING.....	ii
PERNYATAAN KEASLIAN SKRIPSI.....	iii
PENGESAHAN SKRIPSI.	iv
KATA PENGANTAR.	v
DAFTAR ISI.....	viii
PEDOMAN TRANSLITERASI ARAB-LATIN	x
ABSTRAK.....	xvii
BAB I PENDAHULUAN.....	1
A. Latar Belakang.....	1
B. FokusPenelitiandanDeskripsiFokus.....	5
C. Rumusan Masalah.....	6
D. KajianPustaka	6
E. TujuandanKegunaanPenelitian.....	10
BAB II TINJAUAN TEORETIS.....	11
A. Tinjauan Tentang Manajemen.....	16
B. Kerangka Konseptual.....	33
BAB III METODE PENELITIAN.....	38
A. Jenis dan Lokasi Penelitian.....	38
B. Pendekatan Penelitian.....	39
C. Sumber Data	40
D. Metode Pengumpulan Data	41
E. Instrumen Penelitian.....	43
F. Teknik Pengolahan dan Analisis Data.....	44
G. Pengujian Keabsahan Data	45
BAB IV HASIL PENELITIAN.....	46

A. Gambaran Umum Objek Penelitian Pada Kantor Kementerian Agama Kabupaten Bantaeng.....	46
B. Manajemen Pelayanan Jamaah Haji Pada Kantor Kementerian Agama Kabupaten Bantaeng.....	52
C. Kelebihan dan Kekurangan di dalam Proses Manajemen Pelayanan Jamaah Haji di Kantor Kementerian Agama Kabupaten Bantaeng.....	63
BAB V PENUTUP.....	67
A. Kesimpulan.....	67
B. Implikasi Penelitian.....	68
DAFTAR PUSTAKA	69
DAFTAR RIWAYAT HIDUP.....	73
LAMPIRAN-LAMPIRAN	74

TRANSLITERASI

A. *Transliterasi Arab-Latin*

Daftar huruf bahasa Arab dan transliterasinya ke dalam huruf Latin dapat dilihat pada tabel berikut:

1. Konsonan

Huruf Arab	Nama	Huruf Latin	Nama
ا	Alif	Tidak dilambangkan	Tidak dilambangkan
ب	Ba	b	be
ت	Ta	t	te
ث	Sa	's	es (dengan titik di atas)
ج	Jim	j	je
ح	Ha	h	ha
خ	Kha	kh	ka dan ha
د	Dal	d	de
ذ	Zal	'z	zet (dengan titik di atas)
ر	Ra	r	er
ز	Zai	z	zet
س	Sin	s	es
ش	Syin	sy	es dan ye
ص	Sad	ş	es (dengan titik di bawah)

ض	Dad	d	de (dengan titik di bawah)
ط	Ta	ṭ	te (dengan titik di bawah)
ظ	Za	ẓ	zet (dengan titik di bawah)
ع	‘ain	‘	apostrof terbalik
غ	Gain	g	ge
ف	Fa	f	ef
ق	Qaf	q	qi
ك	Kaf	k	ka
ل	Lam	L	el
م	Mim	m	em
ن	Nun	n	en
و	Wau	w	we
ه	Ha	h	ha
ء	Hamzah	‘	apostrof
ي	Ya	y	ye

Hamzah (ء) yang terletak di awal kata yang mengikuti vokalnya tanpa diberi tanda apapun. Jika ia terletak di tengah atau di akhir, maka ditulis dengan tanda (‘).

2. Vokal

Vokal bahasa Arab, seperti vokal bahasa Indonesia, terdiri atas vokal tunggal atau monoftong dan vokal rangkap atau diftong.

Vokal tunggal bahasa Arab yang lambangnya berupa tanda atau harakat, transliterasinya sebagai berikut:

Tanda	Nama	Huruf Latin	Nama
اَ	<i>Fathah</i>	a	A
اِ	<i>Kasrah</i>	i	I
اُ	<i>Dammah</i>	u	U

Vokal rangkap bahasa Arab yang lambangnya berupa gabungan antara harakat dan huruf, transliterasinya berupa gabungan huruf, yaitu:

Tanda	Nama	Huruf Latin	Nama
اِي	<i>Fathah dan ya</i>	ai	a dan i
اُو	<i>Fathah dan wau</i>	au	a dan u

3. Maddah

Maddah atau vokal panjang yang lambangnya berupa harakat dan huruf, transliterasinya berupa huruf dan tanda, yaitu:

Harakat dan Huruf	Nama	Huruf dan Tanda	Nama
آَ...آِ...آُ.....	<i>Fathah</i> dan <i>alif</i> atau <i>ya</i> ⁷	ā	a dan garis di atas
يِ	<i>Kasrah</i> dan <i>ya</i> ⁷	ī	i dan garis di atas
وِ	<i>Dammah</i> dan <i>wau</i>	ū	u dan garis di atas

4. Ta' Marbutah

Transliterasi untuk ta' marbutah ada dua, yaitu: *ta' marbutah* yang hidup atau mendapat harakat *fathah*, *kasrah*, dan *dammah*, transliterasinya adalah [t]. Sedangkan *ta' marbutah* yang mati atau mendapat harakat *sukun*, transliterasinya adalah [h].

Kalau pada kata yang terakhir dengan *ta' marbutah* diikuti oleh kata yang menggunakan kata sandang *al-* serta bacaan kedua kata itu terpisah, maka *ta' marbutah* itu ditransliterasikan dengan ha (h).

5. Syaddah (Tasydid)

Syaddah atau *tasydid* yang dalam sistem tulisan Arab dilambangkan dengan sebuah tanda *tasydid* (ّ), dalam transliterasi ini dilambangkan dengan perulangan huruf (konsonan ganda) yang diberi tanda *syaddah*.

Jika huruf *ع* ber-*tasydid* di akhir sebuah kata dan didahului oleh huruf *kasrah* (*ع*), maka ia ditransliterasi seperti huruf *maddah* menjadi *ī*.

6. *Kata Sandang*

Kata sandang dalam sistem tulisan bahasa Arab dilambangkan dengan huruf *ال* (*alif lam ma'arifah*). Dalam pedoman transliterasi ini, kata sandang ditransliterasi seperti biasa, *al-*, baik ketika diikuti oleh huruf *syamsiyah* maupun huruf *qamariyah*. Kata sandang tidak mengikuti bunyi huruf langsung yang mengikutinya dan dihubungkan dengan garis mendatar (-).

7. *Hamzah*

Aturan transliterasi huruf hamzah menjadi apostrof (') hanya berlaku bagi hamzah yang terletak ditengah dan akhir kata. Namun, bila hamzah terletak di awal kata, ia tidak dilambangkan, karena dalam tulisan Arab ia berupa alif.

8. *Penulisan Kata Arab yang Lazim Digunakan dalam Bahasa Indonesia*

Kata, istilah atau kalimat Arab yang ditransliterasi adalah kata, istilah atau kalimat yang belum dibakukan dalam bahasa Indonesia, atau lazim dan menjadi bagian dari perbendaharaan bahasa Indonesia, atau sering ditulis dalam tulisan bahasa Indonesia, atau lazim digunakan dalam dunia akademik tertentu, tidak lagi ditulis menurut cara transliterasi di atas. Misalnya kata *alquran* (dari *alquran*), *alhamdulillah*, dan *munaqasyah*. Namun, bila kata-kata tersebut menjadi bagian dari satu rangkaian teks Arab, maka harus ditransliterasi secara utuh.

9. *Lafz al-Jalālah* (الله)

Kata “Allah” yang didahului partikel seperti huruf *jarr* dan huruf lainnya atau berkedudukan sebagai *mudāf ilaih* (frasa nominal), ditransliterasi tanpa huruf hamzah.

Adapun tā’ marbutah di akhir kata yang disandarkan kepada *Lafz al-Jalālah*, ditransliterasi dengan huruf [t].

10. *Huruf Kapital*

Walau sistem tulisan Arab tidak mengenal huruf kapital (*All Caps*), dalam transliterasinya huruf-huruf tersebut dikenai ketentuan tentang penggunaan huruf kapital berdasarkan pedoman ejaan bahasa Indonesia yang berlaku (EYD). Huruf kapital, misalnya, digunakan untuk menuliskan huruf awal nama diri (orang, tempat, bulan) dan huruf pertama pada permulaan kalimat. Bila nama diri didahului oleh kata sandang (al-), maka yang ditulis dengan huruf kapital tetap huruf awal nama diri tersebut, bukan huruf awal kata sandangnya. Jika terletak pada awal kalimat, maka huruf A dari kata sandang tersebut menggunakan huruf kapital (Al-). Ketentuan yang sama juga berlaku untuk huruf awal dari judul referensi yang didahului oleh kata sandang al-, baik ketika ia ditulis dalam teks maupun dalam catatan rujukan (CK, DP, CDK, dan DR).

B. *Daftar Singkatan*

Beberapa singkatan yang dibakukan adalah:

Swt. = *subhanallahu wa ta’ala*

Saw. = *sallallahu ‘alaihi wa sallam*

a.s.	= <i>'alaihi al-salam</i>
H	= Hijrah
M	= Masehi
SM	= Sebelum Masehi
I.	= Lahir tahun (untuk orang yang masih hidup saja)
w.	= Wafat tahun
QS .../...: 4	= QS. al-Baqarah/2: 4 atau QS. Ali 'Imran/3: 4
HR	= Hadis Riwayat

ABSTRAK

Nama : Umar

Nim : 50400114122

Judul : Manajemen Pelayanan Jamaah Haji di Kantor Kementerian Agama Kabupaten Bantaeng Tahun 2018

Pokok permasalahan penelitian ini adalah Manajemen Pelayanan Jamaah Haji di Kantor Kementerian Agama Kabupaten Bantaeng Tahun 2018, dengan sub masalah: (1) Bagaimana Proses Manajemen Pelayanan Jamaah Haji di Kantor Kementerian Agama Kabupaten Bantaeng Tahun 2018? (2) Bagaimana Kelebihan dan Kekurangan Proses Manajemen Pelayanan Jamaah Haji di Kantor Kementerian Agama Kabupaten Bantaeng?

Jenis penelitian ini merupakan penelitian kualitatif dengan pendekatan manajemen, dan pendekatan Sosiologi. Sumber data penelitian ini adalah sumber data primer dan sumber data sekunder. Metode pengumpulan data yang digunakan adalah metode observasi, wawancara, dan dokumentasi. Teknik pengolahan analisis data adalah reduksi data, penyajian data, dan penarikan kesimpulan.

Hasil penelitian menunjukkan bahwa Kantor Kementerian Agama Kabupaten Bantaeng memberikan pelayanan yang cukup baik, meliputi administrasi, bimbingan manasik transportasi akomodasi, konsumsi dan kesehatan. Kelebihannya yaitu (1) adanya koordinasi yang rapi dan mapan kepada pihak atau instansi terkait sehingga mempermudah kelancaran pelaksanaan pelayanan ibadah haji. (2) Sarana dan prasarana yang mendukung dalam pelayanan pendaftaran, misalnya: ruang ber AC, kursi tunggu, TV. Koran, majalah, air mineral dll, memiliki kekuatan budaya kerjasama yang baik dengan lembaga lain. (3) Adanya subsidi dari pemerintah, (4) adanya keramahan dari para petugas yang melayani para calon jamaah haji sehingga ada hubungan yang harmonis, (5) adanya tenaga ahli professional yang berpengalaman yang bertugas sesuai dengan bidangnya masing-masing. Sedangkan kekurangannya yaitu; (1) Latar belakang jamaah yang beragam baik dari segi usia, pendidikan, sosial, budaya dll, sehingga mempengaruhi daya tangkap jamaah terhadap informasi yang disampaikan, (2) kurangnya pegawai/staf sesi penyelenggara ibadah haji dan umrah sehingga mempengaruhi efektifitas pelayanan yang lebih maksimal.

Implikasi penelitian ini yaitu (1) Hendaknya Kantor Kementerian Agama Kabupaten Bantaeng menambah personil tenaga kerja agar lebih memaksimalkan proses pelayanan bagi jamaah haji. (2) Meningkatkan kualitas kinerja staf/pegawai terkhusus penyelenggara haji dan umrah, agar tercipta tenaga kerja yang lebih handal dan ahli. (3) Membuat kotak saran dan kritik kepada calon/jamaah haji agar penyelenggaraan haji dan umrah mengetahui keluh kesah calon/jamaah haji pada saat proses pelayanan jamaah haji.

BAB I

PENDAHULUAN

A. Latar Belakang Masalah

Ibadah haji dilaksanakan setiap tahun di mana seluruh umat Islam di dunia datang ke Tanah Suci Mekkah untuk melaksanakan ibadah haji. Hal ini dilaksanakan oleh umat Islam karena ibadah haji merupakan rukun Islam yang kelima bagi yang telah memenuhi syarat atau mampu. Adapun bagi mereka yang belum mampu, tidak memiliki kewajiban untuk menunaikan ibadah tersebut. Mampu yang dimaksud dalam hal ini adalah mampu dalam bentuk materi (uang/harta) dan fisik jasmani maupun rohani. Kegiatan inti ibadah haji dimulai pada tanggal 8 Dzulhijjah ketika umat Islam bermalam di Mina, wukuf (berdiam diri) di Padang Arafah pada tanggal 9 Dzulhijjah, bermalam di Muzdalifah, dan berakhir setelah melempar jumrah (melempar batu simbolisasi setan) pada tanggal 10, 11 dan 12 Dzulhijjah.¹

Haji merupakan kongres tahunan umat Islam yang dapat dimanfaatkan sebagai sarana memupuk kesatuan dan persatuan umat. Persatuan antara sesama umat Islam melalui haji ini sangat potensial dikembangkan karena semua jamaah haji selama melaksanakan ibadah dilatih dalam suasana dan situasi yang sama melalui rangkaian ritual haji.²

¹Gus Arifin, *Peta Perjalanan Haji dan Umrah* (Jakarta: PT Elex Media Komputindo, 2009), h. 9.

²Said Agil Husin Al-Munawar, Abdul Halim, *Fikih Haji: Menuntun Jamaah Mencapai Haji Mabruur* (Jakarta: Ciputat Press, 2003), h. 16.

Secara individual, seorang calon haji adalah seorang yang memiliki niat menunaikan ibadah haji dan memiliki kemampuan untuk melakukan pembiayaan, seorang *costumer* yang menginginkan pelayanan prima dan mempunyai kebebasan untuk menentukan apa yang akan dipilihnya sesuai dengan kemampuan dan tingkat pelayanan yang dikehendaki.³

Allah berfirman dalam Q.S. Al-Hajj/22: 27-28

هَدُوا ۝ عَمِيقَ فِجْ كَلِّ مِّنْ يَّاتِينَ ضَامِرٍ كُلِّ وَعَلَى رِجَالٍ يَأْتُوكَ بِالْحِجِّ النَّاسِ فِي وَاِدِّنْ
هَافِكُلُوا ۝ أَلَّا نَعْمَ بِهِمِمَا مِّنْ رِّزْقِهِمْ مَا عَلَى مَعْلُومَاتٍ يَّامِ فِي ۝ أَللَّهُ أَسْمَ وَيذْ كُرُوا ۝ أَلَّهُمْ مِّنْفَعٍ لِّيشْ
الْفَقِيرَ الْبَائِسَ وَأَطْعُمُوا ۝

Terjemahnya :

“Dan berserulah kepada manusia untuk mengerjakan haji, niscaya mereka akan datang kepadamu dengan berjalan kaki, dan mengendarai unta yang kurus yang datang dari segenap penjuru yang jauh, Supaya mereka menyaksikan berbagai manfaat bagi mereka dan supaya mereka menyebut nama Allah pada hari yang Telah ditentukan atas rezki yang Allah Telah berikan kepada mereka berupa binatang ternak. Maka makanlah sebahagian daripadanya dan (sebahagian lagi) berikanlah untuk dimakan orang-orang yang sengsara dan fakir.”⁴

Dan umumkanlah wahai Ibrahim kepada sekalian manusia tentang kewajiban haji atas mereka, niscaya mereka akan datang kepadamu dalam keadaan berebada-beda, bejalan kaki dan menunggangi unta yang kurus karena beban pekerjaan yang tiba dari segenap jalan yang jauh, bukan karena berdagang sedikit, supaya mereka

³Nidjam Achmad. Hanan Alatif, *Manajemen Haji* (Jakarta : Mediacita. 2006), h. 17-18.

⁴Departemen Agama RI. *Al-Quran dan Terjemahnya* (Jakarta: CV Darus Sunnah, 2012), h.336.

menghadiri yang bermanfaat bagi mereka, berupa; pengampunan bagi dosa-dosa mereka, pahala mengerjakan manasik haji dan ketaatan mereka, serta perolehan keuntungan dalam perniagaan mereka dan kepentingan-kepentingan lain. Dan agar mereka menyebut nama Allah ketika menyembelih hewan kurban yang mereka jadikan pendekatan diri kepada Allah, seperti unta, sapi, dan kambing pada hari-hari tertentu, yaitu pada tanggal 10 Dzulhijjah dan tiga hari setelahnya, sebagai ungkapan rasa syukur kepada Allah dan nikmat-nikmat-Nya, sedang mereka diperintah sebagai anjuran saja untuk memakan dari sembelihan-sembelihan tersebut dan memberikan makan orang fakir yang amat sulit ekonominya dari sembelihan itu.⁵

Jamaah di Indonesia setiap tahunnya berganti orang, tentunya akan sangat mempengaruhi terhadap sistem pelayanan haji ataupun manasik yang ada pada Kantor Kementerian Agama Kabupaten Bantaeng. Contohnya, para petugas haji yang melayani jamaah, selalu berubah setiap tahunnya sehingga mempengaruhi tingkat pelayanan yang diberikan. Kenyamanan calon jamaah haji tergantung bagaimana pelayanan yang diberikan oleh petugas pelayanan tersebut. Karena semua calon jamaah haji tentunya menginginkan pelayanan yang baik agar tercipta pelaksanaan ibadah yang diharapkan oleh jama'ah.

Ciri pelayanan yang baik yang dapat memberikan kepuasan kepada jamaah adalah memiliki karyawan yang profesional, tersedia sarana dan prasarana yang baik, tersedia semua produk yang diinginkan, bertanggung jawab kepada setiap jamaah dari

⁵Hikmat Basyir, dkk., *At-Tafsir al-Muyassar*, vol. 2, terj. Muhammad Ashim dan Izuddin Karimi, *Tafsir Muyassar: Memahami Al-Qur'an Dengan Terjemahan dan Penafsiran paling Mudah*, vol.2 (Cet. I ; Jakarta: Darul Haq, 2016), h. 79-80.

awal hingga selesai, mampu melayani secara cepat dan tepat, mampu berkomunikasi secara jelas, memiliki pengetahuan umum lainnya, mampu memberikan kepercayaan kepada jama'ah.⁶

Dari alasan di atas sudah cukup menjadikan kementerian agama sebagai sasaran kritik banyak pihak khususnya pada pelayanan jamaah haji. Secara singkat dapat dikatakan manajemen haji sangat di perlukan untuk terciptanya penyelenggaraan dan pelayanan yang efektif, efisien dan rasional. Dengan menerapkan fungsi-fungsi manajemen agar sesuai dengan apa yang diharapkan.

Kementerian Agama Kabupaten Bantaeng menerapkan konsep manajemen agar dapat mengelola pelayanan jamaah haji dengan baik yang sangat diharapkan oleh setiap jamaah, agar pelaksanaan ibadah dapat terlaksana dengan nyaman dan tentram. Pelayanan jamaah haji di Kementrian Agama Kabupaten Bantaeng terkhusus diselenggarakan oleh seksi penyelenggara Haji dan Umroh.

Untuk melaksanakan penyelenggaraan Haji dan Umroh, seksi penyelenggara Haji dan Umrah Kementerian Agama Kabupaten Bantaeng secara struktural memanfaatkan seksi di bawah koordinasi seksi Penyelenggara Haji dan Umroh sesuai tugas dan fungsinya masing-masing. Dalam penyusunan rencana manajemen pelayanan jamaah Haji selalu mengacu pada perundang-undangan yang ada, baik di Kementrian Agama Pusat maupun Kementrian Agama Daerah.

Untuk mengetahui lebih jelas mengenai Manajemen Pelayanan Jamaah Haji di Kantor Kementerian Agama Kabupaten Bantaeng, serta kelebihan dan kekurangannya

⁶Kasmir, *Etika Costumer Service* (Jakarta: PT Raja Grafindo Persada, 2005), h. 9.

dalam memberikan pelayanan pelaksanaan Ibadah Haji, maka penulis menuangkan dalam sebuah karya tulis skripsi dengan judul : **“Manajemen Pelayananan Jamaah Haji Di Kantor Kementerian Agama Kabupaten Bantaeng Tahun 2018”**.

B. Fokus Penelitian dan Deskripsi Fokus

1. Fokus penelitian

Berdasarkan latar belakang diatas maka penelitian difokuskan pada *“Manajemen Pelayanan Jamaah Haji di Kantor Kementerian Agama Kabupaten Bantaeng”*. Untuk lebih jelasnya dalam penelitian ini penulis ingin mengetahui bagaimana manajemen pelayanan jama'ah haji di Kantor Kementerian Agama Kabupaten Bantaeng dan apa kelebihan dan kekurangan manajemen pelayananan jamaah haji di Kantor Kementerian Agama Kabupaten Bantaeng.

2. Deskripsi Fokus

Agar tidak terjadi kesalahpahaman dalam mendefinisikan dan memahami penelitian ini, maka penulis akan mendeskripsikan pengertian beberapa kalimat yang dianggap penting.

a. Manajemen pelayanan

Manajemen pelayanan yang dimaksud dalam penelitian ini adalah proses mengatur dan mengelola sistem pelayanan di Kantor Kementerian Agama Kabupaten Bantaeng kepada jama'ah haji, agar proses pelaksanaan ibadah haji dapat berjalan dengan baik dan memmberikan kenyamanan, ketentraman dan kepuasan kepada jamaah. Sehingga di dalam penyelenggaraan ibadah haji yang menjadiii fokus utamanya menurut penulis adalah sistem pelayanannya.

Maka dari itu konsep manajemen harus diterapkan dengan baik untuk mengatur dan mengelola penyelenggaraan ibadah haji dengan fungsi-fungsi manajemen seperti perencanaan, pengorganisasian, pelaksanaan, pengawasan, dan evaluasi sehingga proses penyelenggaraan bisa berjalan secara optimal dan tersistematis, khususnya dalam meningkatkan mutu pelayanan jama'ah haji di Kantor Kementerian Agama Kabupaten Bantaeng.

b. **Jamaah haji**

Jamaah haji yang dimaksud dalam penelitian ini adalah sekelompok umat Islam yang berada di Kabupaten Bantaeng yang memiliki 8 Kecamatan dan telah tercatat sebagai calon jamaah haji di Kantor Kementerian Agama Kabupaten Bantaeng.

C. Rumusan Masalah

Dalam penulisan skripsi ini, maka penulis memberikan rumusan masalah sebagai berikut:

- a. Bagaimana proses manajemen pelayanan jamaah haji di Kantor Kementerian Agama Kabupaten Bantaeng Tahun 2018?
- b. Bagaimana kelebihan dan kekurangan manajemen pelayanan jamaah haji di Kantor Kementerian Agama Kabupaten Bantaeng 2018?

D. Tinjauan Pustaka

Berdasarkan tinjauan yang sudah dilakukan oleh beberapa sumber, maka

penulis menemukan skripsi yang dijadikan tinjauan pustaka sebagai perbandingan bertujuan untuk menghindari adanya penjiplakan dalam skripsi yang akan dibuat. Adapun tinjauan pustaka dalam penelitian ini adalah sebagai berikut:

1. Ajeng Tania (Universitas Islam Negeri Syarif Hidayatullah Jakarta) dalam skripsi yang berjudul *Analisis Program Pelayanan Jama'ah Haji dan Umrah PT.Arminareka Perdana* menyimpulkan bahwa dengan pelayanan jama'ah haji dan umrah dalam memenuhi setiap komitmen dan janji yang sudah dituangkan dalam program haji dan umrah yang membutuhkan pelayanan khusus telah memenuhi ketentuan yaitu melakukan pelaksanaan pelayanan dalam memberikan kepada jama'ah yang menggunakan paspor haji, memberikan bimbingan ibadah haji memberikan layanan administrasi, akomodasi, transportasi dan pelayanan kesehatan secara khusus memberangkatkan, memulangkan dan melayani jama'ah haji khusus sesuai dengan perjanjian yang telah disepakati antara penyelenggara dan jama'ah haji. Melaksanakan keseluruhan program pelayanan dalam mencapai hasil yang direncanakan.⁷ Persamaan dari penelitian ini adalah sama-sama membahas mengenai pelayanan jamaah haji dari pendaftaran sampai pemberangkatan pada khususnya dan pemulangan pada umumnya, sedangkan perbedaan dari penelitian ini adalah penelitian sebelumnya membahas mengenai pelayanan haji dan umrah sedangkan penelitian ini hanya membahas pelayanan haji.

2. Dimas Priyo Sembodo (Institut Agama Islam Negeri Walisongo Semarang) dalam skripsinya yang berjudul *Pelayanan Jamaah Haji Kementerian Agama Kota*

⁷Tania Ajeng, *Analisis Program Pelayanan Jama'ah Haji dan Umroh PT. Arminareka Perdana, Skripsi*(Jakarta: Universitas Islam Negeri Syarif Hidayatullah, 2014).h.79.

Samarang Tahun 2009 menyimpulkan bahwa dalam melaksanakan pelayanan jama'ah haji Kementerian Agama Kota Semarang telah didasarkan kepada undang-undang yang telah berlaku yaitu Undang-Undang No.13 Tahun 2008 diatur segala bentuk kegiatan yang harus dilakukan oleh pihak Penyelenggaraan Ibadah Haji Kementerian Agama Kota Semarang telah berhasil dalam memberikan pelayanan yang baik yang sesuai dengan Undang-Undang yang baru. Bentuk pelayanan yang dilakukan Kementerian Agama Kota Semarang adalah seperti pendaftaran, pembimbingan jama'ah haji, pengurusan imigrasi, pelunasan, pemberangkatan dan pemulangan. Kementerian Agama Kota Semarang memiliki hambatan dalam melaksanakan pelayanannya hambatan tersebut dihadapi pada tahap pengurusan masalah *pasport*. Pada pelaksanaan Ibadah Haji tahun 2009 penggunaan *pasport* berbeda dengan tahun-tahun sebelumnya sehingga terdapat hambatan dalam pelayanan karena *pasport* yang digunakan pada tahun 2009 adalah *pasport* adalah *pasport* biasa atau paspor internasional.⁸ Persamaan dari penelitian ini adalah penelitian sama-sama membahas mengenai pelayanan jamaah haji yang di lakukan oleh Pemerintah dalam hal ini Kementerian Agama, perbedaannya penelitian sebelumnya dilaksanakan di Kantor Kementerian Agama Kota Semarang sedangkan penelitian ini dilaksanakan di Kantor Kementerian Agama Kabupaten Bantaeng, selain dari perbedaan dari segi tempat, penelitian sebelumnya memiliki perbedaaan dari segi rumusan masalah.

⁸Sembodo Priyo Dimas, *Pelayanan Jama'ah Haji Kota Semarang 2009*, *Skripsi*(Semarang:Institut Agama Islam Negeri Walisongo, 2009).h.77.

3. Ibnu Hajar (Universitas Islam Negeri Alauddin Makassar) seorang Mahasiswa Jurusan Manajemen Dakwah Fakultas Dakwah dan Komunikasi dalam skripsi yang berjudul “ Sistem Pengelolaan Bimbingan Manasik Haji-umrah PT. Al-Bayan Permata Ujas 2014” menyimpulkan bahwa penelitian ini menekankan pada proses manajemen dan fungsinya dengan tujuan untuk mengetahui bagaimana sistem pengelolaan bimbingan manasik haji dan umrah pada PT.Al-Bayan Permata Ujas dan faktor penghambat dari PT.Al-Bayan Permata Ujas. Sehingga dalam pengelolaan bimbingan manasik haji-umrah dapat berjalan dengan lancar sesuai dengan apa yang telah direncanakan oleh pengelolaan bimbingan manasik haji-umrah di PT.Al-Bayan Permata Ujas walaupun terdapat kendala atau hambatan yang dapat diatasi dengan baik dan benar karena adanya kerjasama dan semangat yang tinggi untuk menjalankan tugas yang harus diselesaikan.⁹Persamaandalam penelitian ini dengan penelitian sebelumnya adalah sama-sama membahas tentang jama’ah haji, sedangkan perbedaan dalam penelitian ini dengan penelitian sebelumnya adalah sama-sama membahas tentang jama’ah haji akan tetapi pembahasannya hanya berfokus pengelolaan bimbingan manasik. Sedangkan dalam penelitian kali ini peneliti bukan hanya akan membahas bimbingan manasik saja akan tetapi semua bentuk Pelayanan Jama’ah Haji Di Kantor Kementerian Agama Kabupaten Bantaeng serta rumusan masalah yang ada.

⁹Ibnu Hajar, Sistem Pengelolaan Bimbingan Manasik Haji-umrah PT. Al-Bayan Permata Ujas 2014, *Skripsi*(Makassar:Universitas Islam Negeri Alauddin Makassar,2014),h.73.

E. Tujuan dan kegunaan penelitian

1. Tujuan penelitian

Sesuai dengan permasalahan yang ada maka tujuan penelitian sebagai berikut:

- a. Untuk mengetahui bagaimana manajemen pelayanan jamaah haji di Kantor Kementerian Agama Kabupaten Bantaeng.
- b. Untuk mengetahui kelebihan dan kekurangan manajemen pelayanan jamaah haji di Kantor Kementerian Agama Kabupaten Bantaeng.

2. Kegunaan Penelitian

a. Kegunaan Teoretis

- 1) Untuk mendapatkan pengalaman belajar dengan menerapkan ilmu pengetahuan yang didapatkan dari Universitas Islam Negeri Alauddin Makassar.
- 2) Untuk menambah pengetahuan tentang Manajemen Pelayanan jamaah haji di Kantor Kementerian Agama Kabupaten Bantaeng.

b. Kegunaan Praktis

Manfaat secara praktis yaitu diharapkan bias menjadi acuan bagi Kantor Kementerian Agama Kabupaten Bantaeng dalam meningkatkan manajemen pelayanan jamaah haji yang lebih profesional di masa yang akan datang.

BAB II

TINJAUAN TEORETIS

A. Tinjauan Tentang Manajemen

1. Pengertian Manajemen

Kata manajemen berasal dari bahasa Inggris, *management*, yang dikembangkan dari kata *to manage*, yang artinya mengatur atau mengelola. Kata *manage* itu berasal dari bahasa Italia, *managgio*, yang diadopsi dari bahasa Latin *managiare*, yang berasal dari kata *anus*, yang artinya *tangan*. Konsep manajemen tidaklah mudah untuk didefinisikan. Sampai sekarang belum ditemukan definisi manajemen yang benar-benar dapat diterima secara universal. Apa bila kita membuat pembatasan atau definisi tentang manajemen, dapatlah dikemukakan sebagai berikut, “bekerja dengan orang-orang untuk mencapai tujuan organisasi dengan pelaksanaan fungsi-fungsi perencanaan (*planning*), pengorganisasian (*organizing*), penyusunan personalia atau kepegawaian (*staffing*) pengarahan dan kepemimpinan (*leading*), pengawasan (*controlling*).¹

Manajemen mencakup kegiatan untuk mencapai tujuan, dilakukan oleh individu-individu yang menyumbangkan upayanya yang terbaik melalui tindakan-tindakan yang telah ditetapkan sebelumnya. Hal tersebut meliputi pengetahuan

¹Burhanuddin Yusuf, *Manajemen Sumber Daya Manusia Di Lembaga Keuangan Syariah* (Jakarta:PT Rajagrafindo Persada, 2015), h.19.

tentang apa yang harus mereka lakukan, menetapkan cara bagaimana melakukannya, memahami bagaimana mereka harus melakukannya dan mengukur efektivitas dari usaha-usaha mereka. Selanjutnya perlu menetapkan dan memelihara pula suatu kondisi lingkungan yang memberikan response ekonomis, psikologis, sosial, politis, dan sumbangan-sumbangan teknis serta pengendaliannya.²

Jhon D. Miller dalam bukunya *Management in the Public Service* yang dikutip dari buku Burhanuddin Yusuf menyebutkan, “*Management is the proses directing facilitating the work of people organized in formal group to achieve a desired end*”. Artinya, manajemen adalah proses pembimbingan dan pembentukan fasilitas terhadap pekerjaan-pekerjaan yang terorganisir dalam kelompok formal untuk mencapai suatu tujuan yang dikehendaki.³

Bila dilihat dari literatur-literatur yang ada, pengertian manajemen dapat dilihat dari tiga pengertian:⁴

- a. Manajemen sebagai suatu proses.
- b. Manajemen sebagai kolektivitas manusia
- c. Manajemen sebagai ilmu (*science*) dan sebagai seni (*art*).

Manajemen sebagai suatu proses, melihat bagaimana cara orang untuk mencapai suatu tujuan yang telah ditetapkan terlebih dahulu. Pengertian manajemen

²George R. Terry, *Prinsip-Prinsip Manajemen* (Jakarta: Bumi Aksara, 2003), h. 9.

³Burhanuddin Yusuf, *Manajemen Sumber Daya Manusia Di Lembaga Keuangan Syariah* (Jakarta, Rajagrafindo Persada, 2015), h. 21.

⁴Musdalifa, *Cara Praktis Mempelajari Manajemen* (Makassar: Alauddin University Press 2012), h. 2-3.

sebagai suatu proses dapat dilihat dari pengertian menurut :⁵

1. *Encyclopedia of the social science*, yaitu proses dimana pelaksanaan suatu tujuan tertentu dilaksanakan dan diawasi.
2. Haiman, manajemen yaitu fungsi untuk mencapai suatu tujuan melalui kegiatan orang lain, mengawasi usaha-usaha yang dilakukan individu untuk mencapai tujuan.
3. George R. Terry, yaitu cara pencapaian tujuan yang telah ditentukan terlebih dahulu dengan melalui kegiatan orang lain.

Manajemen sebagai suatu kolektivitas, yaitu merupakan suatu dari orang yang berkerja sama untuk mencapai suatu tujuan bersama. Inilah yang disebut dengan manajemen, sedang orang yang bertanggung jawab terhadap terlaksananya suatu tujuan atau berjalannya aktivitas manajemen disebut manajer.⁶

Manajemen suatu ilmu dan seni, melihat bagaimana aktivitas manajemen dihubungkan dengan prinsip-prinsip dari manajemen, pengertian manajemen sebagai suatu ilmu dan seni dari :⁷

1. Chaster I Bernard dalam bukunya yang berjudul *The Fancion Of The Executive*. Bahwa manajemen yaitu seni dan ilmu, juga Henry Fayol, Alfin Brown Herold, Koontz Cyril O'donnel dan George R Terry.

⁵Musdalifa, *Cara Praktis Mempelajari Manajemen*, h. 2-3.

⁶Musdalifa, *Cara Praktis Mempelajari Manajemen*, h. 3.

⁷Musdalifa, *Cara Praktis Mempelajari Manajemen*, h. 3.

2. Marry Parker Follett menyatakan bahwa manajemen sebagai seni dalam menyelesaikan pekerjaan melalui orang lain.

Dari berbagai definisi tentang manajemen di atas, penulis dapat melihat bahwa ada pendapat yang menyatakan manajemen sebagai suatu *ilmu* dan ada juga yang berpendapat manajemen sebagai *seni*. Manajemen dapat dikatakan sebagai ilmu karena manajemen itu adalah kumpulan ilmu pengetahuan yang rasional dan sistematis. Sedangkan manajemen sebagai seni karena adanya sifat kreatif seseorang dalam mengelola lembaga atau organisasi yang disertai dengan keterampilan (*skill*).

2. Fungsi-Fungsi Manajemen

Pada hakikatnya fungsi-fungsi manajemen dapat dikombinasikan menjadi 10 fungsi yaitu :⁸

- a. *Forecasting*(ramalan) yaitu kegiatan meramalkan, memproyeksikan terhadap kemungkinan yang akan terjadibila sesuatu dikerjakan.
- b. *Planning* (perencanaan) yaitu penentuan serangkaian tindakan dan kegiatan untuk mencapai hasil yang diharapkan.
- c. *Organizing* (pengorganisasian) yaitu pengelompokkan kegiatan untuk mencapai tujuan, termasuk dalam hal ini penetaopan susunan oganisasi, tugas dan fungsinya.
- d. *Staffing* atau *assembling resources* (penyusunan personalia) yaitu penyusunan personalia sejak dari penarikan tenaga kerja baru, latihan dan pengembangan sampai pada usaha agar setiap petugas member daya guna maksimal pada

⁸Musdalifa, *Cara Praktis Mempelajari Manajemen*, h. 10-11.

organisasi.

- e. *Directing* atau *commanding* (pemgarahan atau mengomando) yaitu usaha memberi bimbingan, saran-saran dan perintah dalam pelaksanaan tugas masing-masing bawahan (delegasi wewenang) untuk melaksanakan dengan baik dan benar sesuai dengan tujuan yang telah ditetapkan.
- f. *Leading* yaitu pekerjaan manajer untuk meminta orang lain agar bertindak sesuai dengan tujuan yang telah ditetapkan.
- g. *Coordinating* (koordinasi) yaitu menyelaraskan tugas atau pekerjaan agar tidak terjadi kekacauan dan saling lempar tanggung jawab dengan jalan menghubungkan, menyatu padukan pekerjaan bawahaan.
- h. *Motivating* (motivasi) yaitu pemberian semangat, inspirasi dan dorongan kepada bawahan agar mengerjakan kegiatan yang telah ditetapkan secara sukarela.
- i. *Controlling* (pengawasan) yaitu penemuan dan penerapan cara dan peralatan untuk menjamin bahwa rencana telah dilaksanakan sesuai dengan tujuan,
- j. *Reporting* (pelaporan) yaitu penyampaian hasil kegiatan baik secara tertulis maupun lisan.

Penulis berpendapat bahwa di dalam melaksanakan suatu kegiatan khususnya pada manajemen pelayanan jamaah haji, fungsi-fungsi manajemen sangat penting dan harus diterapkan, karena keberhasilan suatu manajemen pelayanan jamaah haji tergantung pada seberapa baik penerapan fungsi-fungsi manajemen tersebut.

B. Tinjauan Tentang Pelayanan Haji

1. Pelayanan

a. Pengertian Pelayanan

Pelayanan adalah pemenuhan kebutuhan melalui aktifitas orang lain secara langsung. Pelayanan pun diartikan sebagai setiap kegiatan/manfaat yang ditawarkan suatu pihak kepada pihak lain yang pada dasarnya tidak berwujud dan tidak mengakibatkan kepemilikan apapun.⁹

Menurut Rambat Lupiyoadi “pelayanan merupakan semua aktivitas semua aktifitas ekonomi yang hasilnya tidak merupakan produk dalam bentuk konstruksi atau fisik, yang biasanya dikonsumsi pada saat yang sama dengan waktu yang dihasilkan dan memberi nilai tambahan (seperti kenyamanan, hiburan, kesenangan atau kesehatan)”.¹⁰

Kemudian pelayanan merupakan kegiatan/keuntungan yang ditawarkan oleh organisasi atau perorangan kepada konsumen/*costumer* yang bersifat tidak berwujud dan tidak dapat dimiliki. Oleh karena itu, perlu upaya peningkatan pelayanan kepada masyarakat. Pelayanan masyarakat inilah yang biasa disebut pelayanan publik atau pelayanan umum. Dalam memberikan pelayanan pemerintah harus memperhatikan keinginan masyarakat sebagai pelanggan (*costumer*).¹¹

Berdasarkan pengertian diatas, penulis dapat menyimpulkan bahwa.pelayanan

⁹Imam Syaukani (Ed.), *Manajemen Pelayanan Haji di Indonesia* (Jakarta: Publing Kehidupan Keagamaan, 2009). h.339.

¹⁰Eka Suhartini, *Kualitas Pelayanan Kaitannya dengan Kepuasan Konsumen* (Makassar: Alauddin University Pers, 2012). h.11.

¹¹M. Nahar Nahrawi, *Manajemen Pelayanan Haji* (Jakarta : Puslitbang Kehidupan Keagamaan, 2009), h. 12.

adalah suatu bentuk kegiatan usaha untuk memberi keuntungan kepada orang lain tanpa adanya sifat wujud produk tertentu, keuntungan yang dimaksud adalah dengan memberikan kepuasan tersendiri kepada pelanggan baik dari segi kenyamanan, ketentraman, ketenangan, dan lain-lain. Hal ini dilaksanakan sampai tercapainya tujuan bersama yang telah ditentukan sebelumnya.

b. Kualitas Pelayanan

Kualitas pelayanan adalah sebagai sistem manajemen strategik dan integratif yang melibatkan semua manajer dan karyawan, serta menggunakan metode-metode kualitatif dan kuantitatif untuk memperbaiki secara berkesinambungan proses-proses organisasi, agar dapat memenuhi dan melebihi kebutuhan, keinginan dan harapan pelanggan.¹²

Untuk mencapai pelayanan yang maksimal kepada calon jamaah haji diharuskan adanya kualitas pelayanan, diantaranya:¹³

- 1) Transparansi, yakni bersifat terbuka, mudah dan dapat diakses oleh semua pihak yang membutuhkan dan disediakan secara memadai serta mudah dimengerti.
- 2) Akuntabilitas, yakni dapat dipertanggung jawabkan sesuai dengan ketentuan peraturan perundang-undangan.
- 3) Kondisional, yakni sesuai dengan kondisi dan kemampuan pemberi dan penerima pelayanan dengan tetap berpegang pada prinsip efisiensi dan efektivitas.

¹²Bambang Istianto, *Manajemen Pemerintahan dalam Perspektif Pelayanan Publik* (Jakarta : Mitra Wacana Media, 2011), h. 118.

¹³Lijan Poltak Sinambela, *Reformasi Pelayanan Publik: Teori, Kebijakan, dan Implementasi* (Jakarta : PT. Bumi Aksara, 2010), h. 6.

- 4) Partisipatif, yakni dapat mendorong peran serta jamaah dalam penyelenggaraan pelayanan dengan memperhatikan aspirasi, kebutuhan dan harapan jamaah.
- 5) Kesamaan hak, yakni tidak melakukan diskriminasi dilihat dari aspek apapun khususnya suku, ras, agama, golongan, status sosial dan sebagainya.
- 6) Keseimbangan dan hak kewajiban, yakni mempertimbangkan aspek keadilan antara pemberi dan penerima pelayanan.

c. Standar Pelayanan Minimal

Ketentuan tentang Standar Pelayanan Minimal (SPM) diatur di dalam Surat Edaran Menteri Dalam Negeri Nomor 100/757/OTDA Tahun 2002, kemudian diatur lebih lanjut di dalam Peraturan Pemerintah Nomor 65 tahun 2005.¹⁴

Standar pelayanan adalah mengatur tentang apa yang minimal harus dilakukan oleh ketentuan lembaga pelayanan dalam melayani calon jamaah haji. Yang termasuk dalam standar pelayanan adalah standar sikap dan perilaku petugas pelayanan ketika berhubungan dengan para calon jamaah haji sehingga dapat memuaskan pelanggan dan pelanggan pun akan merasa diperhatikan, dan dipentingkan.¹⁵ Standar pelayanan meliputi:¹⁶

- 1) Prosedur pelayanan, yakni yang dibakukan bagi jamaah dan petugas pelayanan termasuk pengaduan.

¹⁴Ratminto dan Atik Septi Winarsih, *Manajemen Pelayanan* (Yogyakarta: Pustaka Pelajar, 2005), h. 255.

¹⁵Agus Wiyanto, *Manajemen Pelayanan Publik: Peduli, Inklusif, dan Kolaboratif* (Yogyakarta : Gadjra Mada University Press), h. 87.

¹⁶Nina Rahmayanty, *Manajemen Pelayanan Prima* (Yogyakarta: Graha Ilmu, 2013), h. 89.

- 2) Waktu penyelesaian, yakni yang ditetapkan sejak saat pengajuan permohonan sampai dengan penyelesaian pelayanan termasuk pengaduan.
- 3) Biaya pelayanan, yakni tarif pelayanan termasuk rinciannya yang ditetapkan dalam proses pemberian pelayanan.
- 4) Produk pelayanan, yakni hasil pelayanan yang akan diterima sesuai dengan ketentuan yang telah ditetapkan.
- 5) Sarana dan prasarana, yakni penyediaan sarana dan prasarana pelayanan yang memadai oleh penyelenggara pelayanan publik.
- 6) Kompetensi petugas pemberi pelayanan, yakni harus ditetapkan dengan tepat berdasarkan pengetahuan, keahlian, keterampilan, sikap dan perilaku yang dibutuhkan.

Standar pelayanan minimal cukup mulai dari perilaku, cara berkomunikasi dan sopan santun. Setelah itu mengatur tata cara pelayanan yang sudah ditentukan sebelumnya oleh lembaga itu sendiri. Standar pelayanan minimal sangat membantu bagi lembaga untuk memberikan pelayanan kepada calon jamaah dan lebih memudahkan bagi mereka mengatur persyaratan-persyaratan yang akan dikumpulkan.

d. Bentuk Pelayanan Pemerintah Terhadap Calon/Jamaah Haji

Undang-undang Nomor 17 Tahun 1999 tentang Penyelenggaraan Ibadah Haji, mengantarkan Pemerintah agar melibatkan peran serta masyarakat secara luas dalam hal pelayanan dan pengorganisasian serta pengawasan, penyelenggaraan ibadah haji, memberikan perlindungan hukum yang tegas bagi jamaah haji serta upaya

peningkatan pelayanan dengan menghilangkan monopoli. Ketentuan dan kebijakan yang telah ditetapkan dalam Undang-undang tersebut wajib dijalankan oleh Pemerintah secara konsisten, luwes dan transparan. Pemerintah selalu berupaya melakukan peningkatan penyelenggaraan ibadah haji, sehingga calon/jamaah haji dapat menunaikan ibadah haji dengan mudah, tertib, aman dan kembalinya dari tanah suci memperoleh *haji mabrur*.¹⁷

Penyelenggara ibadah haji merupakan rangkaian kegiatan pengelolaan pelaksanaan ibadah haji yang meliputi pembinaan, pelayanan, dan perlindungan jamaah haji. Penyelenggaraan ini menjadi tugas nasional dan tanggung jawab utama berada pada pemerintah, dalam hal ini Kementerian Agama RI. Sesuai amanat UU No. 13 Tahun 2008, untuk operasional penyelenggaraan haji. Menteri membentuk Panitia Penyelenggara Ibadah Haji di tingkat pusat, di daerah yang memiliki embarkasi, dan di Arab Saudi. Proses persiapan, pendaftaran, hingga penyiapan pra keberangkatan urusan haji dilakukan oleh panitia pusat dan daerah, sementara penyelenggaraan di Arab Saudi secara operasional dilakukan oleh panitia Penyelenggara Ibadah Haji di Arab Saudi.¹⁸

Di samping itu, pemberdayaan sumberdaya manusia dari para petugas haji (pegawai/tenaga kerja) dalam pelayanan pelaksanaan ibadah haji, serta sistem jaringan dan hubungan koordinasi terhadap beberapa institusi/instansi terkait.

¹⁷Abdul Azis, Kustini, *Ibadah Haji Dalam Sorotan Publik (Persepsi Calon Jamaah Haji Tentang Pembimbingan Dan Pelayanan Oleh KBIH Dan Pemerintah di Indonesia dan Saudi Arabia)* (Cet. I; Jakarta: Puslitbang Kehidupan Keagamaan, 2007), h. 2.

¹⁸Akmal Salim Ruhana, *Melayani Tamu Allah: Beban Kerja PPIH Arab Saudi Daerah Kerja Makkah Tahun 2014* (Cet. I; Jakarta: Puslitbang Kehidupan Keagamaan, 2015), h. 2.

Meskipun jamaah haji Indonesia mendapat julukan “yang paling tertib dan baik” diantara bangsa-bangsa lain, tetapi dilakukan upaya terus-menerus untuk meningkatkan pelayanan haji melalui penyempurnaan manajemen haji.¹⁹

Berikut ini beberapa bentuk pelayanan pemerintah dalam penyelenggaraan ibadah haji, diantaranya adalah:

1) Adminstrasi

Setelah mengatur dan merumuskan biaya penyelenggaraan ibadah haji (BPIH), peran pemerintah kemudian mengatur pendaftaran jamaah haji dan jumlah kouta jamaah haji yang akan diberangkatkan. Pendaftaran jamaah haji dilakukan oleh penitia penyelenggara haji dengan mengikuti prosedur dan memenuhi persyaratan yang telah ditetapkan. Dalam hal kuota pemerintah Indonesia harus mematuhi semua keputusan yang dikeluarkan dalam konferensi Menteri-Menteri luar negeri Organisasi Konferensi Islam (OKI) ke-17 di Amman tahun 1987, tentang prosedur dan peraturan khusus mengenai batas kuota jamaah haji, yang di`tunjukan untuk terciptanya pemerataan kesempatan berhaji dan terjaminnya pelaksanaan manasik dan kenyamanan beribadah. Adapun batas kuota yang dimaksud adalah 1:1000 dari jumlah penduduk setiap Negara. Menteri kemudian menentukan kuota nasional, kuota haji8 khusus dan kuota provinsi dengan memperhatikan prinsip adil dan proposional.²⁰

Menurut perundang-undangan yang berlaku saat ini, seorang yang

¹⁹Nidjam Achmad. Hanan Alatif, *Manajemen Haji*, Cet. Ke-1(Jakarta : Mediacita. 2006), h.26.

²⁰M. Gazali Suyuti, *Problematika Pelaksanaan Ibadah Haji* (Makassar: Alauddin University Press, 2013), h. 143.

berkehendak mendaftarkan ibadah haji harus sering bolak-balik antara bank penerima setoran (BPS) dan Kantor Kementerian Agama Kabupaten/Kota.

- a) Pertama-tama calon haji harus datang terlebih dahulu ke BPS untuk membuka rekening tabungaj haji dengan setoran minimal Rp. 25 Juta;
- b) Kemudian datang ke Kantor Kementerian Agama Kabupaten/Kota untuk minta diterbitkan SPPH;
- c) Setelah itu, kembali lagi ke BPS untuk melakukan setoran awal dan mendapatkan nomor porsi;
- d) Sesudah itu kembali lagi ke Kantor Kementerian Agama/Kota untuk menyerahkan berkas setoran awal BPIH (Biaya Perjalanan Ibadah Haji).²¹

2) Bimbingan Manasik Haji

Bimbingan jamaah haji merupakan bagian dari pembinaan, pelayanan, dan perlindungan terhadap jamaah haji yang menjadi tugas Pemerintah sebagai amanat Undang-Undang Nomor 13 tahun 2008 tentang penyelenggaraan ibadah haji.²²

Dalam upaya melakukan pembinaan terhadap jamaah haji dapat dilakukan dengan beberapa cara sebagai berikut:

- a) Membimbing dan mengarahkan jamaah haji untuk melaksanakan ibadah haji dengan sungguh-sungguh dan benar.
- b) Memberikan bimbingan dan pendalaman ajaran Islam disela-sela perjalanan ibadah.

²¹M. Gazali Suyuti, *Problematika Pelaksanaan Ibadah Haji*, h. 190.

²²Kementerian Agama RI Ditjen Penyelenggaraan Haji dan Umrah, *Tuntutan Manasik Haji dan Umrah* (Jakarta: Ditjen Penyelenggara Haji dan Umrah Kementerian Agama RI, 2018), h.1.

- c) Membangun suasana *Ukhwah Islamiyah* sesama jamaah haji baik jamaah KBIH maupun Jamaah non KBIH dan petugas haji.
- d) Menyesuaikan diri sebagai anggota Kloter dan mentaati aturan yang berlaku.
- e) Memotivasi jamaah untuk meningkatkan kualitas keimanan dan ketakwaan kepada Allah swt.²³

3) Pelayanan Kesehatan

Pelayanan kesehatan adalah pemeriksaan, perawatan dan pemeliharaan calon calon haji agar tetap dalam keadaan sehat dan tidak menularkan atau ketularan penyakit selama menjalankan ibadah haji tersebut dan kembalinya ke tanah air. Pemeriksaan dan pembinaan kesehatan jamaah haji kabupaten/kota dengan melibatkan seluruh unsure petugas kesehatan di daerah. Dengan mengetahui kondisi kesehatan dapat diarahkan untuk mengurangi atau menghilangkan penyakit yang dideritanya sehingga pelaksanaan ibadah haji dapat dilakukan tanpa ada kendala dikarenakan penyakit. Pemeriksaan kesehatan bagi calon jamaah haji selama di tanah air dilakukan dalam tiga tahap, : pertama, pemeriksaan di Puskesmas sebagai tindakan selektif terhadap calon jamaah haji yang memenuhi salah satu persyaratan *istitho`ah*, uakni sehat lahir dan batin, yang dilakukan setelah pendaftaran haji dimulai dan sebagai syarat untuk mendaftarkan diri; ke dua, pemeriksaan di Dinas Kesehatan daerah dilakukan secara lebih teliti dengan tenaga pemeriksa dan fasilitas yang lebih baik serta merupakan penentuan akhir layak atau tidaknya calon jamaah haji

²³Abdul Azis, Kustini, *Ibadah Haji Dalam Sorotan Publik (Persepsi Calo Jamaah Haji Tentang Pembimbingan Dan Pelayanan Oleh KBIH Dan Pemerintah di Indionesia dan Saudi Arabaia*, h. 175.

berangkat ke Arab Saudi. Dalam tap ini juga dilakukan pemeriksaan tes kehamilan, vaksinasi meningitis meningokokus, pembinaan dan penyuluhan kesehatan, pelayanan rujukan dan pengamatan penyakit; ke tiga pemeriksaan di embarkasi dilakukan secara selektif, termasuk kelengkapan dokumen kesehatan haji.²⁴

4) Pelayanan Transportasi

Dalam mengatur transportasi, Pemerintah Indonesia berperan dalam penunjuk perusahaan pelaksana transportasi udara jamaah haji pulang pergi ke Arab Saudi yang dilakukan oleh Menteri dengan memperhatikan keselamatan, efisiensi, dan kenyamanan bagi jamaah haji. Adapun transportasi calon jamaah haji dan jamaah haji dari daerah asal, pulang pergi ke asrama embarkasi di koordinasi oleh koordinator penyelenggaraan ibadah haji provinsi atau penyelenggara ibadah haji Kabupaten/Kota.²⁵

5) Pelayanan Akomodasi

Akomodasi di sini adalah penyiapan tempat penginapan atau pengasramaan sebagai penampungan sementara pada waktu jamaah haji berada di tempat embarkasi dan/atau di debarkasi dan di pemondokan selama di Arab Saudi. Akomodasi bagi jamaah haji merupakan kebutuhan dasar setelah konsumsi dan sandang, yang banyak memakan biaya dalam komponen BPIH, menempati urutan kedua setelah angkutan udara. Sebelum pemberangkatan di Arab Saudi, jamaah haji diasramakan di masing-masing di masing-masing asrama haji embarkasi maksimal selama 24 jam sebelum

²⁴Nidjam Achmad. Hanan Alatif, *Manajemen Haji*, h.98-99.

²⁵Abdul Azis, Kustini, *Ibadah Haji Dalam Sorotan Publik (Persepsi Calon Jamaah Haji Tentang Pembimbingan Dan Pelayanan Oleh KBIH Dan Pemerintah di Indionesia dan Saudi Arabaia)*, h. 144.

penerbangan ke Arab Saudi. Fungsi asrama haji selain sebagai tempat pemulihan kesehatan (*recovery*) dan peristirahatan setelah perjalanan cukup panjang dan melelahkan dari daerah asal masing-masing jamaah, juga sebagai tempat penyelesaian proses penerbangan untuk perjalanan ke luar negeri (*check-in*).²⁶

6) Konsumsi

Dalam proses pelayanan jamaah haji, pelayanan konsumsi sangat penting bagi jamaah haji. Maka dari itu perlu adanya perhatian khusus bagi penyelenggara jamaah haji terhadap pelayanan konsumsi, misalnya, ada ketetapan jadwal makan yang baik dan disiplin, terjaminnya kelayakan dalam penyajian yang memenuhi standard dan higienis dan lain-lain. Agar proses ibadah haji dapat maksimal dan jamaah haji dapat merasa nyaman dan puas.

2. Haji

a. Pengertian Haji

Haji secara *lughawi* (etimologis) berasal dari bahasa *al-hajj*, berarti tujuan, maksud, dan menyengaja untuk perbuatan besar dan agung, selain itu, *al-hajj* berarti mengunjungi atau mendatangi. Makna ini sejalan dengan aktivitas ibadah haji, di mana umat islam dari berbagai negara mengunjungi dan mendatangi Baitullah (Ka'bah) pada musim haji karena tempat ini dianggap mulia dan agung. Makna haji secara *istilahi* (terminologis) adalah mengunjungi baitullah untuk melaksanakan serangkaian ibadah pada waktu dan tempat yang telah ditentukan. Sayyid Sabiq, ahli fikih kontemporer Mesir (lahir 1915), mendefinisikan haji, yakni; “*Dengan sengaja*

²⁶Nidjam Achmad. Hanan Alatif, *Manajemen Haji*, h.96.

pergi ke Mekkah untuk melaksanakan tawaf, sa'I, wukuf di Arafah, dan rangkaian manasik haji lainnya, dalam rangka memenuhi panggilan (kewajiban dari) Allah dan mengharapkan keridhaan Allah.²⁷

Secara spiritual, haji merupakan akhir perjalanan manusia dalam memenuhi kewajibannya sebagai hamba Allah SWT. Yang memerlukan kesiapan fisik dan mental, kematangan lahir dan bathin, pemahaman manasik haji secara substansial, dukungan materi dan financial, serta keikhlasan menjadi seorang hamba yang sejati. Sedangkan dalam teknis penyelenggaraannya, haji merupakan kompleksitas aktifitas yang pengelolaan manajemen penyelenggaraannya harus dilakukan dengan mensinergikan berbagai aspek rasional dan proporsional sehingga penyelenggaraan haji dapat terlaksana secara optimal.²⁸

Setiap jamaah haji menginginkan haji yang mabrur. Namun tidak banyak yang memahami dengan benar, apa dan bagaimana haji mabrur tersebut. Haji mabrur dapat dijelaskan sebagai haji yang dapat disempurnakan segala ketentuan berdasarkan perintah Allah SWT dan Rasulullah SAW. Meskipun pada hakikatnya bahwa hanya Allah-lah yang menentukan dan mengetahui apakah diterima atau tidaknya haji yang kita tunaikan.²⁹

Dari pengertian di atas, penulis dapat menyimpulkan bahwa jamaah haji merupakan sekelompok orang yang beragama islam yang ada di suatu wilayah atau

²⁷Al Munawar, Said Agil Husein, Abdul Halim, *Fikih Haji : Menuntun Jama'ah Menuju Haji Mabrur* (Jakarta: Ciputat Press, 2003), h. 1.

²⁸Nidjam Achmad, Hanan Alatif, *Manajemen Haji*, h. 1-2.

²⁹Mudatsir Muslim, *Panduan Lengkap Haji dan Umrah* (Jakarta : PT. Borobudur Inspirasi Nusantra, 2013), h. 138.

Negara tertentu yang telah mendaftarkan dirinya di wilayahnya masing, mejadi jamaah haji untuk berkunjung ke Baitullah Ka'bah demi melaksanakan perintah Allah SWT. Dengan tata cara dan syarat-syarat yang telah ditetapkan.

b. Hukum Haji

Menunaikan ibadah haji adalah wajib bagi orang Islam yang mampu mengadakan perjalanan keBaitullah.

Allah berfirman dalam QS. Ali-Imran/3: 97

أَسْتَطَاعَ مَنْ الْبَيْتِ حُجَّ النَّاسِ عَلَىٰ وَجْهِ اللَّهِ ۗ إِنَّا كَانُوا دَخَلَهُ دَوْمًا مِنْ إِبْرَاهِيمَ مَقَامٍ بَيَّنَّتُ آيَاتٍ فِيهِ
 الْعَالَمِينَ عَنِ اللَّهِ فَإِنْ كَفَرُوا مِنْ سَبِيلِ إِلَيْهِ

Terjemahnya:

*“Di sana terdapat tanda-tanda yang jelas, (di antaranya) maqam Ibrahim; barangsiapa memasukinya (Baitullah) amanlah Dia; Dan (diantara) kewajiban manusia terhadap Allah adalah melaksanakan ibadah haji ke Baitullah, yaitu (bagi) orang yang mampu mengadakan perjalanan ke sana.. Barang siapa mengingkari (kewajiban) haji, Maka ketahuilah bahwa Allah Maha Kaya (Tidak memerlukan sesuatu) dari seluruh alam”.*³⁰

Dan pada Baitullah ini terdapat bukti-bukti nyata bahwa ia dibangun oleh tangan Ibrahim dan sesungguhnya Allah mengagungkan dan memuliakannya. Di antaranya adalah maqam Ibrahim, yaitu batu yang Ibrahim berpijak di atasnya ketika dia dan putranya, Ismail, meninggikan fondasi-fondasi Baitullah. Siapa saja memasuki Baitullah ini, maka dia akan merasa aman terhadap jiwanya, tidak ada

³⁰Al-Qur'an dan Terjemahnya

seorangpun yang berbuat buruk kepadanya. Dan sesungguhnya Allah telah mewajibkan atas orang yang mampu dari kalangan manusia di mana pun berada untuk mendatangi Baitullah ini untuk menjalankan manasik haji. Dan barangsiapa mengingkari kewajiban haji, niscaya dia telah kafir. Dan Allah mahakaya tidak membutuhkannya, haji dan amal perbuatannya serta juga seluruh makhluk-Nya.³¹

Penulis berpendapat bahwa salah satu perintah Allah SWT. Dan wajib dipatuhi oleh umat Islam adalah menunaikan ibadah haji. Akan tetapi kewajiban menunaikan ibadah haji hanya bagi orang yang mampu, ini menjelaskan bahwa Allah SWT. Tidak ingin memberikan beban yang berat kepada hamba-hambanya dalam hal beribadah kepada-Nya. Ini adalah salah satu bukti Allah SWT. sangat mengasihi dan menyayangi hamba-hambanya.

c. Syarat, Rukun, Wajib, dan Sunnah haji

1. Adapun, syarat wajib haji yaitu:

a) Islam

Ibadah haji wajib dilaksanakan oleh orang yang beragama Islam. Jika yang tidak beragama Islam, maka tidak sah.

b) Berakal

Ibadah haji tidak akan sah bila dilakukan oleh orang yang mempunyai gangguan mental atau gila.

c) Balig

³¹Hikmat Basyir, dkk., *At-Tafsir al-Muyassar*, vol. 1, Terj. Muhammad Ashim dan Izuddin Karimi, *Tafsir Muyassar : Memahami Al-Qur'an Dengan Terjemahan dan Penafsiran paling Mudah*, vol.1 (Cet. I ; Jakarta: Darul Haq, 2016), h. 184.

Ibadah haji sah apabila dilakukan oleh orang yang sudah cukup umur, yaitu usia yang mencapai taklif atau wajib menjalankan syariat. Bila dilakukan oleh anak yang belum berusia balig. Hajinya sah tapi belum menggugurkan keawjiban hajinya

d) Merdeka

Statusnya bukan sebagai budak

e) Mampu

Mampu dalam hal meteri, fisik, dan keilmuan.³²

Penulis dapat menyimpulkan bahwa kewajiban menunaikan ibadah haji harus memenuhi 5 syarat tersebut. Dan apabila ada seorang hamba yang memenuhi syarat-syarat tersebut, wajib hukumnya untuk menunaikannya dan berdosa apabila melalaikannya..

2 Rukun Haji

Adapun Rukun haji sebagai berikut:

a) Ihram

Ihram adalah memulai manasik haji dengan mengucapkan niat. Ihram merupakan hal yang pertama dilakukan ketika melaksanakan ibadah haji. Mulai dari mikat dan disertai dengan larangan melakukan hal yang tertentu.

b) Wuquf

Wukuf dilakukan di padang Arafah dengan berdiam pada tanggal 9 Zulhijjah, sejak matahari menunjukkan waktu Zuhur hingga matahari terbenam atau Magrib.

³²Anggyta Ryandika Rusman, *Panduan Praktis Haji dan Umrah* (Yogyakarta: Buku Pintar, 2015), h. 10.

c) Thawaf

Thawaf dilakukan setelah wukuf dan mabit di Muzdalifah. Tawaf bisa dilaksanakan pada tanggal 10-11-12-13 Zulhijjah atau dihari lainnya. Apabila belum melakukan tawaf, maka ibadah haji dianggap tidak sah. Macam-macam Tawaf:

- 1) Tawaf Ifadah: tawaf sebagai rukun haji (tawaf ziarah atau tawaf shadr).
- 2) Tawaf Umrah: tawaf sebagai rukun umrah.
- 3) Tawaf Qudum: tawaf kehormatan bagi yang berhaji ifrad dan kiran pada saat sampai di Makah.
- 4) Tawaf sunnah: tawaf yang tidak berkaitan dengan haji dan umrah.
- 5) Tawaf wadak: dilakukan ketika jamaah akan meninggalkan Makah.

d) Sa'i

Sai yaitu berjalan di Bukit Safa ke Bukit Marwa sebanyak tujuh kali..

e) Tahallul

Tahallul disimbolkan dengan mencukur minimal tiga helai rambut. Tahallul merupakan salah satu rukun haji sebagai penghalal terhadap hal yang diharamkan dalam haji.

f) Tertib dan berurutan

Rukun haji dilakukan secara tertib dan berurutan dari awal sampai akhir. Apabila ada yang terlewat maka ibadah hajinya dianggap tidak sah.³³

Maka dari itu, penulis menyimpulkan bahwa jamaah haji harus taat dan menjalankan rukun haji tersebut, karena satu saja rukun haji tidak di jalankan oleh

³³Anggyta Ryandika Rusman, *Panduan Praktis Haji dan Umrah*, h. 11-12.

jamaah haji maka ibadah haji yang dilaksanakannya tidak sah.

3. Wajib Haji

Wajib haji adalah rangkaian amalan yang harus dikerjakan saat melaksanakan ibadah haji. Namun, apabila tidak dikerjakan, ibadah hajinya tetap sah dengan syarat membayar dam atau denda. Beberapa wajib haji diantaranya adalah:

a. Ihram dari miqat

Berniat melakukan ibadah haji dengan menggunakan pakaian ihram dari miqat, maka harus kembali ke awal atau dapat membayar dam.

b. Wukuf di padang Arafah sampai matahari terbenam

Wukuf dilakukan saat matahari menunjukkan waktu Zuhur sampai datang waktu magrib, pada tanggal 9 Zulhijjah.

c. Bermalam di Musdalifah

Bermalam di Musdalifah dilakukan setelah wukuf, dimulai dari waktu Magrib sampai Subuh. Kegiatan ini dilakukan pada tanggal 10 Zulhijjah. Ulama membolehkan bermalam hanya sampai tengah malam saja.

d. Bermalam di Mina

Kegiatan ini dilakukan pada tanggal 11, 12, atau 13 Zulhijjah. Siang harinya melempar jumrah ula, wusta, dan akabah.

e. Melempar jamarat

Melempar jamarat Akabah dilakukan pada tanggal 10 Zulhijjah. Tanggal 11-12 atau 13 melempar 3 buah jamarat dengan total jumlah kerikil 21 butir.

f. Tahalul

Mencukur minimal 3 helai rambut, bisa juga menggunduli rambut. Untuk wanita memotong rambut seukuran ujung jari. Tahalul dilakukan pada tanggal 10 Zulhijjah.

g. Tawaf Wadak

Tawaf Wadak merupakan akhir dari manasik haji. Jamaah harus segera pulang, keluar dari Makkah.³⁴

Penulis menyimpulkan bahwa wajib haji berkonsekuensi dam, yang artinya ketika melanggar wajib haji tersebut, haji tetap sah akan tetapi diwajibkan membayar dam (denda).

4. Sunnah Haji

Dalam ilmu fiqih, sunnah adalah melaksanakan suatu pekerjaan yang mendatangkan pahala dan jika ditinggalkan tidak berdosa. Jadi pengertian sunnah haji di sisni adalah sesuatu yang jika kita lakukan akan mendatangkan pahala dari Allah, dan jika kita tinggalkan haji kita tidak batal. Sunnah haji diantaranya adalah:

- a. Mandi sunnah menjelang ihram.
- b. Shalat sunnah ihram sebanyak dua rakaat.
- c. Membaca talbiyah, shalawat Nabi dan doa.
- d. Mencium Hajar Aswad.
- e. Shalat sunnah di Hijir Ismail.
- f. Shalat sunnah di Maqam Ibrahim.
- g. Berdoa di Multazam.

³⁴Anggyta Ryandika Rusman, *Panduan Praktis Haji dan Umrah*, h. 12-13.

h. Minum air Zamzam.³⁵

Penulis berkesimpulan bahwa selain dari pada rangkaian wajib haji, yaitu kegiatan yang harus dilaksanakan oleh jamaah haji. Ada beberapa kegiatan-kegiatan yang dianjurkan oleh para jamaah haji yaitu sunnah haji, walaupun dalam ilmu fiqih hal ini tidak akan membatalkan jamaah haji atau terkena Dam (denda) ketika tidak dilaksanakan. Akan tetapi akan mendapatkan pahala ketika mengerjakannya dan menunjang tercapainya haji yang mabrur.

C. Kerangka Konseptual

Kerangka konseptual merupakan suatu hubungan atau kaitannya antara konsep satu dengan konsep yang lainnya dari masalah yang ingin diteliti. Kerangka konsep ini bertujuan untuk menghubungkan atau menjelaskan secara panjang lebar tentang suatu topik yang akan dibahas. Melaksanakan ibadah haji merupakan dambaan setiap orang yang mengaku beragama Islam. Setiap musim haji tiba berdatangan kaum muslim dari penjuru Negeri ke Baitullah untuk menunaikan ibadah haji. Mereka bertemu dan berkumpul menjadi suatu ikatan yang lebih kokoh dan kuat yaitu ukhuwah Islamiyah. Tidak ada kaya maupun miskin, pejabat atau rakyat biasa semuanya sama di hadapan Tuhan. Tujuan dan niat mereka sama yaitu ingin menunaikan rukun Islam yang ke-5. Sesungguhnya haji adalah wajib sekali seumur hidup atas setiap muslim yang mampu yakni memiliki bekal, sehat jasmani dan rohani, adanya biaya bagi keluarga yang ditinggalkan.

Agar pelaksanaan ibadah haji dapat lebih khushyuk maka permasalahan-masalah

³⁵H. Abdurachman Rochimi, *Segala tentang Haji dan Umrah* (Jakarta: Erlangga, 2010), h.12.

teknis diserahkan oleh pihak penyelenggara haji dalam hal ini adalah Kementerian Agama. Kompleksitas permasalahan dan faktor penghambat dan pendukung dalam penyelenggaraan haji dari tahun ke tahun, menuntut lahirnya system manajemen yang mampu mengakses segenap fungsi-fungsi manajerial seperti perencanaan, pengorganisasian, pengkoordinasian serta adanya pengawasan guna mencapai penyelenggaraan haji yang aman, lancar, dan nyaman, tertib teratur, dan ekonomis.³⁶ Secara singkat dapat dikatakan manajemen pelayanan haji diperlukan untuk terciptanya penyelenggaraan haji yang efektif, efisien dan rasional.

Dalam undang-undang No 13 tahun 2008 tentang penyelenggaraan ibadah haji mengatakan bahwa Penyelenggaraan ibadah haji bertujuan memberikan pembinaan, pelayanan dan perlindungan yang sebaik-baiknya bagi jamaah haji hingga mereka dapat menunaikan ibadah sesuai dengan ketentuan ajaran agama Islam.³⁷

Agar tujuan pelaksanaan ibadah haji selalu sukses dan mencapai target yang dicapai, maka perlu adanya suatu manajemen, baik manajemen bidang pelayanan, penyuluhan dan bimbingan, manasik dan sebagainya. Sehingga apa yang menjadi cita-cita para jamaah dalam menunaikan ibadah haji dan umrah ini bisa diperoleh secara sempurna dan memuaskan.

Pembinaan, pelayanan dan perlindungan untuk para jama'ah haji yang dilakukan sejak mulai pendaftaran dan tercatat dalam Sistem Komputerisasi Haji Terpadu Kementerian Agama (Siskohat Kemenag) secara *online* dan *real time*, masa

³⁶Gazali Suyuti, *Problematika Pelaksanaan Ibadah Haji* (Cet. I; Makassar: Alauddin University, 2013), h. 5

³⁷A.Chunaini Saleh, *Penyelenggaraan Haji Era Reformasi* (Cet. I; Tangerang: Pustaka Alvabet, 2008), h.92

tunggu, keberangkatan dari Tanah Air samapi ke Arab Saudi, selama di tanah Suci sampai kembali ke Tanah Air, yang merupakan intisari dari tugas yang menjadi amanah besar Kementrian Agama sehingga di butuhkan manajemen yang baik untuk menjalankan tugas atau amanah yang besar ini untuk mencapai tujuan yang diinginkan dan jama'ah haji mendapatkan kenyamanan, memenuhi kepuasan,dan kejelasan dalam melaksanakan ibadah haji.³⁸

Manajemen haji diperlukan untuk terciptanya penyelenggaraan yang efisien, efektif, dan rasional. Menurut Syamsir Torang manajemen sangat penting bagi setiap aktivitas individu atau kelompok dalam organisasi untuk mencapai tujuan yang diinginkan. Dengan kata lain manajemen merupakan hal yang sangat penting dalam setiap organisasi.³⁹

Dengan manajemen yang baik dengan memberikan kemudahan bagi para calonjama'ah haji. Sehingga dalam maanjemen terdapat unsur-unsur sebagai berikut:

1. Fungsi Pencanaan(*Planning*)

Dalam memberi pelayanan kepada jamaah haji, hal yang paling utama yang harus dilakukan adalah membuat perencanaan. Perencanaan bertujuan supaya proses pelayanan dapat berjalan dengan baik dan mengetahui tindakan apa saja yang akan dilakukan untuk mencapai kepuasan pelayanan terhadap jamaah.

2. Fungsi Pengorganisasian(*Organizing*)

Setelah disusun perencanaan, selanjutnya diperlukan adanya kegiatan

³⁸Imam Saukani (Ed.),*Manajemen Pelayanan Haji di Indonesia*,(Cet; I:Jakarta: Publising Kehidupan Keagamaan, 2009),h.5

³⁹Nidjam Achmad dan Hanan Alatief,*Manajemen Haji*(Cet; I:Jakarta:Mediacita, 2006),h.27

pengorganisasian. Kegiatan pengorganisasian dimaksudkan untuk membagi tugas apa-apa saja yang akan dilakukan didalam proses pelayanan jamaah haji, bisa juga dikatakan Hal ini adalah tindakan kerjasama untuk meraih sebuah tujuan yang disepakati bersama dan dapat mempermudah pelaksanaan rencana.

3. Fungsi penggerakan(*Actuating*)

Setelah melakukan pengorganisasian selanjutnya adalah penggerakkan. Penggerakan dilakukan untuk melaksanakan kegiatan-kegiatan untuk mencapai tujuan yang telah ditetapkan. Yang menjadi penggerakan dalam hal ini adalah para pelaksana penyelenggaraan haji yang melakukan kegiatan-kegiatan pelayanan jama'ah haji.

4. Fungsi pengawasan(*Controlling*)

Setelah ketiga fungsi telah diterapkan, selanjutnya melakukan pengawasan. Pengawasan ini bertujuan untuk melihat proses pelayanan jamaah haji. Dan selanjutnya mengevaluasi apa saja kekurangan pada saat proses pelayanan berlangsung. Hal ini dilakukan agar tercipta pelayanan yang baik dari waktu ke waktu.

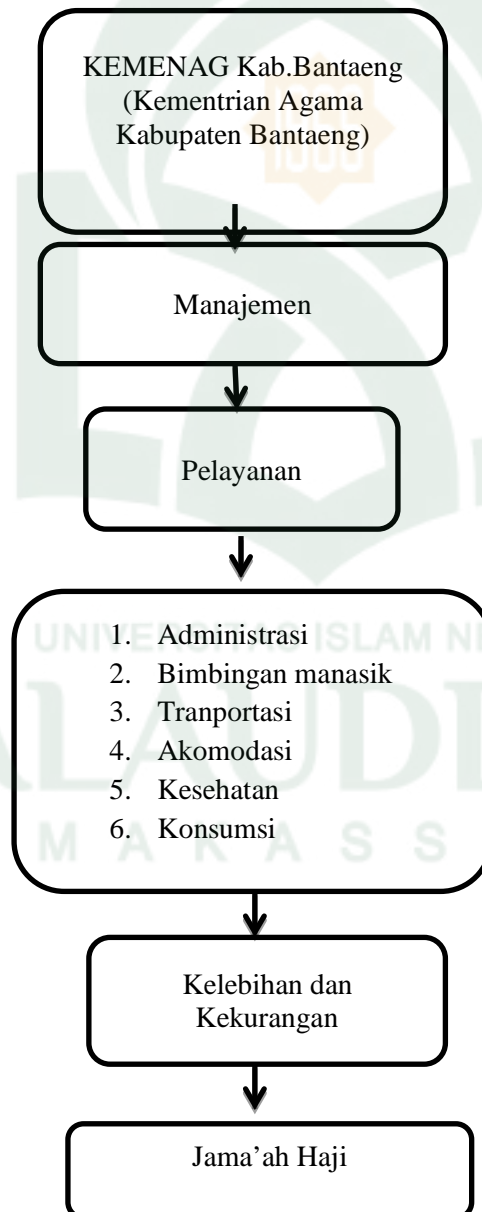
BAGAN KERANGKA KONSEPTUAL

BAB III

METODE PENELITIAN

A. Jenis dan Lokasi Penelitian

1. Jenis Penelitian

Jenis penelitian ini merupakan penelitian kualitatif. Yang lebih dikenal dengan istilah *naturalistic inquiry* (inkuiri alamiah).¹ Penelitian kualitatif adalah penelitian yang bersifat deskriptif dan menggunakan analisis dengan pendekatan induktif.²

Metode penelitian kualitatif ini merupakan prosedur penelitian yang menghasilkan data deskripsi yang menghasilkan kata-kata tertulis atau lisan dan perilaku yang dapat diamati. Penelitian kualitatif bertujuan untuk menjelaskan kondisi dan fenomena dengan sedalam-dalamnya melalui pengumpulan data. Penelitian ini tidak mengutamakan besarnya populasi atau sampel bahkan populasi atau sampel sangat terbatas. Jika data sudah terkumpul sudah mendalam dan bisa menjelaskan kondisi dan fenomena yang diteliti, maka tidak perlu mencari sampling lainnya.³

Metode penelitian kualitatif menekankan pada metode penelitian observasi di lapangan dan datanya dianalisa dengan cara non statistik. Pada penelitian ini, peneliti harus mampu mengungkapkan gejala sosial di lapangan dengan

¹Lexi J. Moleong, *Metodologi Penelitian Kualitatif* (Bandung: Remaja Rosta Karya, 1995), h. 15.

²Sitti Mania, *Metodologi Penelitian Pendidikan dan Sosial* (Makassar: Alauddin University Press, 2013), h. 37.

³Racmat Kriantono, *Teknis Praktis Riset Komunikasi*, dengan kata pengantar oleh Burhan Bungin, Edisi Pertama (Jakarta: Kencana, 2009), h. 56-57.

menggerakkan segenap fungsi indrawinya. Dengan demikian, peneliti harus dapat diterima oleh informan dan lingkungannya agar mampu mengungkapkan data yang tersembunyi melalui bahasa tutur, bahasa tubuh, perilaku maupun ungkapan-ungkapan yang berkembang dalam dunia dan lingkungan responden.⁴ Menurut bogdan dan Taylor dalam bukunya Lexy J. mendefinisikan metode penelitian kualitatif berupa kata-kata tertulis atau lisan dari orang-orang dan perilaku yang dapat diamati⁵

2. Lokasi Penelitian

Sesuai dengan judul penelitian, maka penelitian berlokasi di Kabupaten Bantaeng, tepatnya di Kantor Kementerian Agama Kabupaten Bantaeng, Jl. Andi Mannappiang, Lamalaka, Kec. Bantaeng, belakang Kantor Pemerintah Daerah Kabupaten Bantaeng. Waktu yang akan digunakan dalam penelitian ini berkisar dua bulan, terhitung sejak pengesahan draft proposal, penerbitan surat rekomendasi penelitian, hingga tahap pengujian hasil riset.

B. Pendekatan Penelitian

Penelitian yang dilakukan berada pada ruang lingkup wilayah penelitian jamaah haji, oleh karena itu peneliti menggunakan pendekatan manajemen dan pendekatan sosiologi, peneliti memakai teori-teori yang telah mapan dalam bidang disiplin ilmu

⁴Nurhidayat Muh. Said, *Metode Penelitian Dakwah* (Cet I; Makassar: Alauddin University Press, 2013). h. 41.

⁵Lexy J. Moleong, *Metodologi Penelitian Kualitatif* (Bandung: Remaja Rosta Karya, 1995), h. 25.

manajemen untuk menjelaskan dan mengungkapkan mengenai suatu fenomena atau gejala yang terkait dengan pelayanan jamaah haji di Kantor Kementerian Agama Kabupaten Bantaeng.

C. Sumber Data

1. Sumber Data Primer

Sumber data primer adalah data yang diperoleh secara langsung dari informan yang erat kaitannya dengan masalah yang akan diteliti yaitu Pelayanan Jamaah Haji pada Kantor Kementerian Agama Kabupaten Bantaeng. Dalam penelitian ini yang termasuk dalam data primer adalah hasil wawancara dengan Kepala Kantor, Staff/Pegawai, dan Jamaah Haji Kementerian Agama Kabupaten Bantaeng sebagai narasumber mengenai Manajemen Pelayanan Jamaah Haji di Kantor Kementerian Agama Kabupaten bantaeng.

a. Kepala Kantor

Dari Kepala Kantor Kementerian Agama Kabupaten Bantaeng di peroleh data secara akurat mengenai gambaran umum Kantor Kementerian Agama Kabupaten Bantaeng, meliputi: letak geografis, sejarah berdirinya, profil, visi dan misi, keadaan staff/pegawai, struktur organisasi, sarana dan prasarana dan seluruh kegiatan yang mendukung seluruh kegiatan dan aktifitas Manajemen Pelayanan Jamaah Haji di Kantor Kementerian Agama Kabupaten Bantaeng.

b. Staff /Pegawai

Staf/Pegawai adalah orang yang mengurui langsung proses pelayanan jamaah

haji dan hal ini menjadi sangat diperlukan dalam sebuah data mengenai bagaimana peranan penerapan konsep manajemen dalam pelayanan jamaah haji di Kantor Kementerian Agama Kabupaten Bantaeng.

c. Jamaah

Jamaah sebagai sumber data yang nyata dari program yang telah diterapkan oleh Kantor Kementerian Agama Kabupaten bantaeng. Dari mereka dapat diperoleh data yang valid mengenai keberhasilan program-program yang diberikan oleh pihak penyelenggara haji khususnya dalam proses pelayanan jamaah haji.

2. Sumber Data Sekunder

Sumber data sekunder yaitu kumpulan pustaka yang berhubungan dan dapat menunjang penelitian ini, yaitu dapat berupa buku, internet. Majalah, Koran, serta sumber data lain yang dapat dijadikan pelengkap data.

D. Metode Pengumpulan Data

Dalam penelitian ini, calon peneliti berencana menggunakan metode pengumpulan data sebagai berikut:

1. Observasi

Observasi menjadi salah satu teknik pengumpulan data apabila sesuai dengan tujuan penelitian, direncanakan, dan dicatat secara sistematis keandalan (Reabilitas) dan kesahihannya (Validitasnya).⁶

⁶Husaini Usma, Purnomo Setiady Akbar, *Metodologi Penelitian Sosial* (Cet. I; Jakarta: PT. Bumu Aksara, 2008), h. 52.

Metode penelitian ini juga digunakan untuk mengumpulkan data tentang gambaran umum Kantor Kementerian Agama Kabupaten Bantaeng, dan juga untuk mengetahui penerapan fungsi-fungsi manajemen seperti perencanaan, pengorganisasiann dan lain-lain, didalam upaya meningkatkan kinerja Kantor Kementerian Agama Kabupaten Bantaeng.

2. Metode Wawancara

Interview yang sering juga sering disebut dengan wawancara atau kuesioner lisan adalah sebuah dialog yang dilakukan oleh pewawancara untuk memperoleh informasi dari terwawancara.⁷ Metode ini untuk memperoleh data dari pihak penyelenggara haji serta dari jamaah haji itu sendiri, hali ini dilakukan secara tatap muka atau *face to face*.

Pada saat wawancara dilakukan, peneliti memperhatikan beberapa pertanyaan dengan wawancara yang terstruktur yaitu wawancara yang terdiri dari suatu daftar pertanyaan yang telah direncanakan dan telah disusun sebelumnya. Sebagai bentuk pertanyaannya, digunakan wawancara yang bersifat terbuka yang mana wawancara terdiri dari pertanyaan-pertanyaan informan diberikan kebebasan untuk menjawabnya.⁸

3. Dokumentasi

Dokumentasi adalah pengumpulan data dari data-data yang tertulis yang

⁷Suharmin Arikunto, *Prosedur Penelitian: Suatu Pendekatan Praktis* (Cet. XIII; Jakarta: PT. Raneke Cipta, 2006), h. 155.

⁸Nur Hidayah Muh. Said, *Metode Penelitian Dakwah* (Makassar: Alauddin University Pers, 2013), h. 60.

mengandung keterangan dan penjelasan serta pemikiran dan fenomena yang masih actual dengan sesuai tujuan dari penelitian metode dokumentasi berasal dari sumber-sumber yang tertulis seperti buku, majalah ilmiah, arsip, dokumen, catatan harian, notulen rapat dan foto-foto.⁹

Metode ini digunakan untuk mendapatkan data berupa arsip-arsip atau dokumen-dokumen yang ada pada Kantor Kementerian Agama Kabupaten Bantaeng, dan Seksi Penyelenggara Haji pada khususnya.

E. Instrumen Penelitian

Instrumen penelitian adalah alat yang digunakan untuk mengumpulkan data penelitian, baik data yang kualitatif maupun kuantitatif.¹⁰ Hal yang sangat penting dan memiliki faktor untuk dapat menunjang keberhasilan penelitian agar berjalan lancar dan tersistematis adalah instrument atau alat yang akan digunakan pada saat penelitian. Seperti pada saat pengumpulan data, dibutuhkan beberapa instrument atau alat pada saat penelitan.

Dalam hal ini instrument atau alat yang dimaksud untuk menunjang keberhasilan penelitian yaitu pedoman wawancara, buku catatan, pulpen, kamera, perekam suara, dan alat jurnalis lainnya.

⁹Mulyono Damopoli, *Pedoman Penulisan Karya Tulis Ilmiah* (Makassar: Alauddin University Pers, 2013). h. 17.

¹⁰Sitti Mania, *Metodologi Penelitian Pendidikan dan Sosial*, h. 120.

F. Teknik Pengolahan dan Analisis Data

Teknik pengolahan data yang digunakan adalah deskriptif kualitatif. Data yang disajikan berbentuk narasi kualitatif yang dinyatakan dalam bentuk verbal yang diolah menjadi jelas, akurat, dan tersistematis.¹¹

Analisis data merupakan upaya untuk mencapai dan menata secara sistematis catatan hasil wawancara, observasi, dokumentasi, dan lainnya. Untuk meningkatkan pemahaman peneliti tentang kasus yang diteliti dan menjadikannya sebagai temuan bagi orang lain.¹² Tujuan analisis data adalah untuk menyederhanakan data ke dalam bentuk yang mudah dibaca. Metode yang digunakan adalah metode survey dengan pendekatan kualitatif, yang artinya setiap data terhimpun dapat dijelaskan dengan berbagai persepsi yang telah menyimpang dan sesuai dengan judul penelitian. Teknik pendekatan deskriptif kualitatif merupakan suatu proses menggambarkan keadaan sasaran yang sebenarnya, penelitian secara apa adanya, sejauh apa yang peneliti dapatkan dari hasil observasi, wawancara maupun dokumen.¹³

Langkah-langkah pengolahan dan analisis data yang digunakan pada penelitian ini adalah reduksi data, penyajian data, dan penarikan kesimpulan. Ketiga hal tersebut saling berkaitan antara satu dengan yang lain dan menunjang keberhasilan penelitian.

¹¹Pawito, *Penelitian Komunikasi Kualitatif* (Cet. I; Yogyakarta: PT Lkis Yogyakarta, 2008), h. 89.

¹²Noen Muhajirin, *Metode Penelitian Kualitatif* (Yogyakarta: Rake Sarasin, 1998), h. 18.

¹³Tjetjep Rohendi Rohidi, *Analisis Data Kualitatif* (Jakarta: UI Press, 1992), h. 15.

G. Pengujian Keabsahan Data

Pengecekan keabsahan data dalam penelitian kualitatif merupakan bagian yang sangat penting untuk keakuratan data yang terjadi pada objek penelitian dengan data yang dapat dilaporkan oleh peneliti. Dengan demikian data yang diperoleh adalah data yang valid atau data yang tidak berbedanya antara data yang diperoleh dengan data yang sesungguhnya terjadi pada objek penelitian. Adapun pengujian keabsahan data pada uji kredibilitas adalah uji yang dilakukan untuk mengetahui tingkat kepercayaan terhadap data yang diteliti. Cara untuk menguji kredibilitas data, yaitu:

1. Perpanjangan pengamatan

Dengan perpanjangan pengamatan berarti peneliti kembali ke lapangan, melakukan pengamatan. Melakukan pengamatan, wawancara lagi dengan sumber data yang pernah ditemui maupun yang baru. Dengan perpanjangan pengamatan ini berarti hubungan peneliti dengan narasumber akan semakin terbentuk *rapport*, semakin akrab (tidak ada jarak), semakin terbuka, saling mempercayai sehingga tidak ada informasi yang disembunyikan lagi. Bila telah terbentuk *rapport*, maka telah terjadi kewajaran dalam penelitian, dimana kehadiran peneliti tidak lagi mengganggu perilaku yang dipelajari.

2. Peningkatan ketekunan

Meningkatkan ketekunan berarti melakukan pengamatan secara lebih cermat dan berkesinambungan. Dengan cara tersebut maka kepastian data dan urutan peristiwa akan dapat direkam dengan pasti dan sistematis.

3. Menggunakan bahan referensi

Bahan referensi yang dimaksud yaaitu adanya data pendukung untuk membuktikan data yang telah ditemukan oleh peneliti.



BAB IV

HASIL PENELITIAN

A. Gambaran Umum Objek Penelitian

1. Sejarah Kementerian Agama Kabupaten Bantaeng

Kantor Kementerian Agama Kabupaten Bantaeng, berdiri di atas tanah seluas 3.364 M² yang beralamat di Jl. A. Mannappiang Kab. Bantaeng. Pada mula berdirinya kantor ini bernama Jawatan Urusan Agama yang dikepalai oleh seorang tokoh agama bernama S. Yasid Nasar (1951-1972), pendiriannya beberapa tahun setelah Departemen Agama RI resmi terbentuk dalam pemerintahan RI yang ditandai dengan dialihkannya tugas-tugas keagamaan dari berbagai kementerian kepada kementerian agama pada tanggal 3 Januari 1946 berdasarkan Penetapan Pemerintah Nomor: 1/D Tahun 1946 yang disusul dengan Penetapan Pemerintah Nomor: 5/D Tahun 1946 dengan ditunjuknya H. M. Rasyidi, B.A. sebagai Menteri Agama pertama yang dilantik pada tanggal 12 Maret 1946. Departemen Agama didirikan dengan tujuan membantu mensukseskan sebagian tugas umum pemerintahan dan pembangunan di bidang agama sesuai peraturan perundang-undangan yang berlaku.

Selengkapnya secara berturut Kementerian Agama RI dipimpin oleh :

- 1) H. M. Rasyidi, B.A.
- 2) K. H. Faturrahman Kafrawi
- 3) K. H. Wahid Hasyim

- 4) K. M. Masykur
- 5) K. H. Fakhri Usman
- 6) K. H. Moh. Ilyas
- 7) Wahib Wahab
- 8) K. H. Syaifuddin Zukri
- 9) K. H. Moh. Dahlan
- 10) K. H. DR. H. A. Mukti Ali
- 11) K. H. Alamsyah Ratu Perwiranegara
- 12) H. Munawir Sjadzali, M.A.
- 13) DR. H. M Tarmisi Taher
- 14) Prof. Dr. H. M. Quraish Syihab, M.A.
- 15) Prof. Dr. H. Malik Fajar, M.A.
- 16) Drs. H. Toha Hasan
- 17) Prof. Dr. Said Agil Al-Munawar, M.A.
- 18) M. Maftuh Basyumi, S.H.
- 19) Dr. Surya Darma Ali
- 20) Lukman H. Saifuddin¹

Terlepas dari pada itu di bawah ini beberapa nama Kantor Kementerian Agama Kabupaten Bantaeng yang terus berganti seiring berjalannya waktu disertai dengan nama Kepala Kantor beserta tahun periode jabatannya,

¹Kementerian Agama Kabupaten Bantaeng, Sejarah Berdirinya Kantor Kemenag Kabupaten Bantaeng, *Official Website Kantor Kementerian Agama Kabupaten Bantaeng*, <https://www.bantaengkemenag.com/2012/01/sejarah-kemenag-bantaeng.html?m=1> (4 Oktober 2018).

1. Jawatan Urusan Agama Kabupaten Bantaeng

S. Yasid Nasar (1951-1972)

2. Kantor Perwakilan Departemen Agama Kabupaten Bantaeng

a. K. H. Yusuf Harun (1972-1974)

b. Drs. Muh. Tahir Lewa (1975-1980)

3. Kantor Departemen Agama Kabupaten Bantaeng

a. Muh. Junaid (1980-1985)

b. K.H. Abd. Malik Gassing (1985-1989)

c. Drs. H. Muh. Idrus Makkawaru (1999-2001)

d. Drs. Muh. Asnawi Hadjar (2001-2002)

e. Drs. H. M. Rahimmas P. Sanjata (2003-2005)

f. Drs. H. Muh. Adnan, MM (2005-2012)

4. Kantor Kementerian Agama Kabupaten Bantaeng

a. H. Anwar Abubakar, S.Ag., M.Ag..

b. H. Muhammad Yunus, S.Ag., M.Ag..²

Seiring perkembangan zaman, Kementerian Agama mengalami penyempurnaan dalam berbagai segi dalam rangka memberikan sumbangsih yang lebih nyata dalam kehidupan berbangsa dan bernegara, baik dari segi pengembangan

²Kementerian Agama Kabupaten Bantaeng, Kepala Kantor Kemenag Bantaeng dari Masa ke Masa, *Official Website Kantor Kementerian Agama Kabupaten Bantaeng*, <https://www.bantaengkemenag.com/2014/01/kepala-kantor-kemenag-bantaeng-dari.html?m=1> (4 Oktober 2018).

sumber daya manusia, perbaikan akhlak aparatur, sampai dengan pencapaian pemerintahan dalam lingkungan Kementerian Agama yang bersih dan berwibawa.³

5. Struktur Organisasi Kantor Kementerian Agama Kabupaten Bantaeng Tahun 2018.

Dalam mewujudkan tugas dan tanggung jawab yang berat tersebut, berdasarkan PMA No. 13 Tahun 2012 tentang Struktur Organisasi Kementerian Agama Kabupaten/Kota, Kantor Kementerian Agama Kabupaten Bantaeng memiliki struktur organisasi sebagai berikut :⁴

- 1) Sub. Bagian Tata Usaha, yang membawahi
 - a. Urusan Umum
 - b. Urusan Kepegawaian
 - c. Urusan Keuangan
- 2) Seksi Pendidikan Madrasah
- 3) Seksi Pendidikan Diniyah dan Pondok Pesantren
- 4) Seksi pendidikan Agama Islam
- 5) Seksi Bimas Islam
- 6) Seksi Penyelenggaraan Haji dan Umrah
- 7) Penyelenggaraan Syariah.

³Kementerian Agama Kabupaten Bantaeng, Sejarah Berdirinya Kantor Kemenag Kabupaten Bantaeng, *Official Website Kantor Kementerian Agama Kabupaten Bantaeng*, <https://www.bantaengkemenag.com/2012/01/sejarah-kemenag-bantaeng.html?m=1> (4 Oktober 2018).

⁴Kementerian Agama Kabupaten Bantaeng, Struktur Organisasi Kantor Kemenag Kabupaten Bantaeng, *Official Website Kantor Kementerian Agama Kabupaten Bantaeng*, <https://www.bantaengkemenag.com/2013/03/struktur-organisasi-kantor-kemenag.html?m=1> (4 Oktober 2018).

Ketujuh struktur tersebut bekerja berdasarkan tugas dan fungsinya masing-masing. Secara umum Kantor Kementerian Agama Kabupaten Bantaeng menyelenggarakan fungsinya sebagai berikut :⁵

- 1) Merumuskan visi, misi dan kebijakan teknis di bidang pelayanan dan bimbingan kehidupan beragama di Kabupaten Bantaeng.
- 2) Melaksanakan pembinaan pelayanan dan bimbingan masyarakat islam. Pelayanan haji dan umrah, pengembangan zakat dan wakaf, pendidikan agama dan keagamaan, pondok pesantren pendidikan agama pada masyarakat dan pemberdayaan masjid.
- 3) Melaksanakan kebijakan teknis di bidang pengelolaan administrasi dan informasi keagamaan
- 4) Memberikan pelayanan dan bimbingan di bidang kerukunan umat beragama
- 5) Melakukan pengkoordinasian, perencanaan, pengendalian, dan pengawasan program
- 6) Melaksanakan hubungan dengan pemerintah daerah, instansi terkait dan lembaga masyarakat dalam rangka melaksanakan tugas Kementerian Agama Kabupaten Bantaeng.

⁵Kementerian Agama Kabupaten Bantaeng, Struktur Organisasi Kantor Kemenag Kabupaten Bantaeng, *Official Website Kantor Kementerian Agama Kabupaten Bantaeng*, <https://www.bantaengkemenag.com/2013/03/struktur-organisasi-kantor-kemenag.html?m=1> (4 Oktober 2018).

6. Visi, Misi Dan Tujuan Kementerian Agama Kabupaten Bantaeng

Visi, misi dan tujuan Kantor Kementerian Agama Kabupaten Bantaeng, diantaranya adalah:⁶

a. Visi

Terwujudnya taat beragama, rukun, cerdas, mandiri dan sejahtera lahir dan batin.

b. Misi

- a) Meningkatkan kualitas kehidupan beragama.
- b) Meningkatkan kualitas kerukunan ummat beragama.
- c) Meningkatkan kualitas *Raudhatul Athfal*, madrasah, pendidikan Agama dan pendidikan keagamaan.
- d) Meningkatkan kualitas penyelenggaraan ibadah haji.
- e) Mewujudkan tata kelola pemerintahan bersih dan berwibawa.

c. Tujuan

Tujuan jangka panjang pembangunan bidang agama yang hendak dicapai oleh Kementerian Agama Kabupaten Bantaeng adalah Terwujudnya Masyarakat Kabupaten Bantaeng yang taat beragama, maju, sejahtera, dan cerdas serta saling menghormati antar pemeluk agama dalam kehidupan bermasyarakat, berbangsa dan bernegara dalam wadah Negara Kesatuan Republik Indonesia (NKRI).

⁶Kementerian Agama Kabupaten Bantaeng, Visi Misi Dan Tujuan Kantor Kementerian Agama Kabupaten Bantaeng, *Official Website Kantor Kementerian Agama Kabupaten Bantaeng*, <https://www.bantaengkemenag.com/2010/01/visi-misi-dan-tujuan.html?m=1> (4 Oktober 2018).

7. Struktur Organisasi Seksi Penyelenggara Haji dan Umrah Kantor
Kementerian Agama Kabupaten Bantaeng

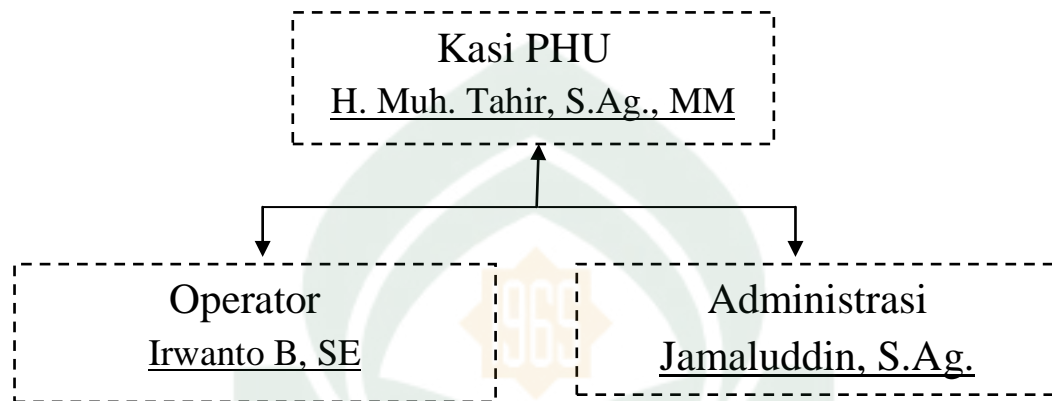

B. Manajemen Pelayanan Jamaah Haji Di Kementerian Agama Kabupaten Bantaeng.

Sebagaimana yang dijelaskan di dalam Undang-undang Nomor 13 Tahun 2008 tentang Penyelenggaraan Ibadah Haji dan salah satunya memberikan pelayanan administrasi, bimbingan/manasik ibadah haji, pelayanan kesehatan, pelayanan transportasi, pelayanan konsumsi, dan perlindungan atau keamanan kepada calon jamaah haji, sehingga para calon jamaah haji dapat menunaikan ibadahnya sesuai dengan ketentuan menurut ajaran agama Islam. Maka dari itu Kementerian Agama sangat berperan penting dalam memudahkan pelayanan jamaah haji mulai dari pendaftaran sejak awal hingga berangkat dan kembali ke Tanah Air dengan selamat.

Penyelenggara haji dan umrah di Kementerian Agama kabupaten Bantaeng dengan jumlah karyawan 2 orang dan mampu mengoperasikan

komputer serta bimbingan penjelasan manasik lainnya. Adapun jumlah jamaah yang berangkat pada tahun 2018 adalah sebanyak 185 jamaah, dengan pelayanan yang diberikan sangat baik sesuai dengan ketentuan yang ada, bersifat terbuka dan penuh tanggung jawab terhadap pekerjaannya.⁷

Bentuk manajemen pelayanan jamaah haji di Kantor Kementerian Agama Kabupaten Bantaeng sebagai berikut:

1. Pendaftaran

Ada dua sistem pendaftaran ibadah haji di Kementerian Agama Kabupaten Bantaeng yaitu sistem tabungan dan sistem lunas.

- a. Sistem Tabungan

Pendaftaran ibadah haji dengan sistem tabungan yang akan melunasi BPIH (Biaya Penyelenggaraan Ibadah Haji) adalah sebagai berikut:

- 1) Calon jamaah haji datang ke Bank Penerima Setoran (BPS) Biaya Penyelenggaraan Ibadah Haji yang sudah bekerja sama dengan kementerian Agama RI, dalam hal ini yang ada di Kabupaten Bantaeng adalah BRI Syariah, BNI Syariah, dan Syariah Mandiri. Sudah terkoneksi dengan SISKOHAT Kemenag, sesuai dengan domisili calon jamaah haji untuk membuka tabungan haji dan melakukan setoran awal BPIH ke rekening agama sebesar Rp. 25.000.000,- dan menyeter dokumen-dokumen persyaratan (Fotokopi KTP sebanyak 1 lembar, Fotokopi Kartu Keluarga sebanyak 1 lembar, dan Fotokopi Surat Nikah/Ijasah/Akta Kelahiran sebanyak 1 lembar).

⁷Jamaluddin (39 Tahun) Staf Seksi Penyelenggaraan Haji dan Umrah Kementerian Agama Kabupaten Bantaeng "Wawancara" Jl. A. Mannappiang, Bantaeng, 5 Oktober 2018.

2) Setelah menyetor setoran awal dan berkas identitas jamaah haji, pihak BPS BPIH akan menginput data calon jamaah haji dan menerbitkan nomor validasi untuk calon jamaah haji tersebut. Nomor validasi yaitu bukti calon jamaah haji telah melakukan penyetoran.

3) Calon jamaah haji yang telah mendapatkan nomor validasi selanjutnya membawa nomor validasi tersebut dilengkapi dengan Fotocopi KTP sebanyak 1 lembar, Fotocopi Kartu Keluarga sebanyak 1 lembar, dan Surat Nikah/Ijasah/Akta Kelahiran sebanyak 1 lembar ke Kementerian Agama Kabupaten Bantaeng untuk didaftarkan oleh Staf/Pegawai Seksi Penyelenggara Haji dan Umrah.

4) Cara pendaftaran calon jamaah haji yang dilakukan oleh Staf/Pegawai meliputi:

- a) Calon jamaah haji menunjukkan buku tabungan dan nomor validasi setoran awal
- b) Mengisi SPPH (Surat Pendaftaran Pergi Haji) yang akan diinput oleh pegawai haji dan umrah dengan melampirkan dokumen persyaratan (Fotocopi KTP yang masih berlaku sebanyak 1 lembar, Fotocopi kartu Keluarga sebanyak 1 lembar, Fotocopi Surat Nikah/Ijasah/Akta Kelahiran sebanyak 1 lembar).
- c) Kemudahan Staf/Pegawai menginput data calon jamaah haji ke aplikasi SISKOHAT dengan menggunakan nomor validasi, secara otomatis data calon jamaah haji akan terinput sesuai data pada saat membuat tabungan haji.
- d) Pengambilan foto berwarna langsung di tempat pendaftaran.
- e) Pengambilan sampel sidik jari (biometrik)/*finger print*.

5) Setelah selesai penginputan data calon jamaah haji oleh Staf/Pegawai Seksi Penyelenggara haji dan Umroh, selanjutnya calon jamaah haji akan diminta untuk mencocokkan data yang telah terinput, untuk memastikan tidak ada kesalahan selama proses penginputan berlangsung.

6) Kemudian jamaah haji akan menandatangani SPPH yang telah dicetak dan menerima lembar bukti pendaftaran haji yang berisi nomor porsi pendaftaran. Lembar itu dibubuhi tandatangan dan stempel dinas oleh Staf/Pegawai Kantor Kementerian Agama Kabupaten Bantaeng.

7) Staf/Pegawai akan menyampaikan perkiraan keberangkatan calon jamaah haji, jika calon mendaftar tahun ini, maka perkiraan atau estimasi berangkat ketanah suci pada tahun 2036. Itu artinya harus bersabar dan menunggu 18 tahun lamanya.

8) Calon jamaah haji juga diminta menunggu informasi tentang pelunasan BPIH (Biaya Penyelenggara Ibadah Haji)⁸

b. Sistem Lunas

Sistem lunas adalah pendaftaran bagi calon jamaah haji yang telah ditentukan keberangkatannya yang diinformasikan oleh Staf/Pegawai Kementerian Agama Kabupaten Bantaeng dan sudah berhak melunasi BPIH di tempat/Bank penyetoran setoran awal.⁹

⁸Jamaluddin (39 Tahun) Staf Seksi Penyelenggaraan Haji dan Umrah Kementerian Agama Kabupaten Bantaeng “*Wawancara*” Jl. A. Mannappiang, Bantaeng, 5 Oktober 2018.

⁹Jamaluddin (39 Tahun) Staf Seksi Penyelenggaraan Haji dan Umrah Kementerian Agama Kabupaten Bantaeng “*Wawancara*” Jl. A. Mannappiang, Bantaeng, 5 Oktober 2018.

Tata cara atau prosedur pendaftaran pergi haji dengan sistem lunas sebagai berikut:

1. Calon jamaah haji memeriksa kesehatan ke puskesmas sekitar atau ke klinik untuk mendapatkan surat kesehatan dan dinyatakan *istitho`ah* haji. Jamaah haji memenuhi syarat *istitho`ah* kesehatan dapat melakukan pelunasan BPIH.
2. Tempat pembayaran setoran pelunasan BPIH jamaah haji sesuai dengan BPS BPIH tempat setoran awal.
3. BPS BPIH akan menginput data calon jamaah haji ke SISKOHAT berdasarkan SPPH.
4. Calon jamaah yang telah melakukan pelunasan BPIH mendapatkan bukti setoran lunas BPIH, buku manasik haji, baju batik, untuk pria mendapatkan pakaian Ihram dan untuk wanita mendapatkan mukena.
5. Calon jamaah haji yang telah melakukan pelunasan BPIH wajib melaporkan kepada Kantor Kementerian Agama Kabupaten Bantaeng dan menyerahkan bukti setoran lunas BPIH, Fotokopi KTP, Kartu Keluarga, dan Akta Kelahiran masing-masing 1 lembar..
6. Pelunasan BPIH dibayarkan sebesar selisih besaraan BPIH perembarkasi dengan jumlah setoran awal BPIH.
7. Staf/Pegawai Kantor Kementerian Agama Kabupaten Bantaeng setelah menerima kelengkapan persyaratan dan bukti setoran lunas BPIH dari calon jamaah haji, akan melakukan:

- a) Mencatat identitas calon jamaah haji ke buku agenda pendaftaran dan memberikan tanda bukti pendaftaran yang telah ditanda tangani oleh Staf/Pegawai Kantor Kementerian Agama Kabupaten Bantaeng.
- b) Membuat laporan pendaftaran calon jamaah haji ke Kantor Wilayah Kementerian Agama Provinsi Sulawesi Selatan.¹⁰

2. Bimbingan Manasik

Bimbingan manasik merupakan suatu kegiatan yang wajib diselenggarakan oleh Kantor Kementerian Agama Kabupaten Bantaeng dan calon jamaah haji wajib serta ikut dalam kegiatan tersebut. Hal itu bertujuan untuk membimbing calon jamaah haji mengenai tata cara dan apa saja yang harus dilakukan dalam melaksanakan ibadah haji.

Pelaksanaan manasik haji yang dilakukan oleh Kantor Kementerian Agama Kabupaten Bantaeng terkhusus pada Seksi Penyelenggara Haji dan Umrah adalah sebagai berikut:¹¹

- a) Pelaksanaan bimbingan manasik haji diselenggarakan setiap tahun sebanyak 10 kali pertemuan, dibagi menjadi 8 kali di kecamatan dan 2 kali di Kabupaten. Alokasi waktu yang digunakan tiap pertemuan adalah 4 jam pelajaran.
- b) Bimbingan manasik di tingkat kabupaten diikuti oleh semua calon jamaah haji yang telah pasti berangkat atau sudah memiliki jadwal keberangkatan, dilaksanakan secara serentak dari semua Kecamatan (8 Kecamatan) dan diselenggarakan oleh

¹⁰Jamaluddin (39 Tahun) Staf Seksi Penyelenggaraan Haji dan Umrah Kementerian Agama Kabupaten Bantaeng “*Wawancara*” Jl. A. Mannappiang, Bantaeng, 5 Oktober 2018.

¹¹Irwanto (31 Tahun) Staf Seksi Penyelenggaraan Haji dan Umrah Kementerian Agama Kabupaten Bantaeng “*Wawancara*” Jl. A. Mannappiang, Bantaeng, 8 Oktober 2018.

Kantor Kementerian Agama Kabupaten Bantaeng. Sedangkan bimbingan manasik ditiap Kecamatan diselenggarakan oleh KUA Kecamatan dan dikelompokkan oleh Kantor Kementerian Agama Kabupaten Bantaeng sesuai Kecamatan yang ditinggali oleh calon jamaah haji.

c) Materi bimbingan manasik diharuskan menggunakan silabus atau buku paket bimbingan manasik haji dan umrah, serta do`a dan dzikir manasik haji dan umrah yang diterbitkan oleh Direktorat Penyelenggaraan Haji dan Umrah,

d) Penanggung jawab pelaksanaan bimbingan manasik haji di tingkat kabupaten Bantaeng adalah Kepala Kantor Kementerian Agama Kabupaten Bantaeng, sedangkan di tingkat Kecamatan adalah Kepala Kantor Urusan Agama di tiap Kecamatan.

e) Sebelum melaksanakan bimbingan manasik calon jamaah haji akan di buatkan kelompok atau regu maksimal terdiri dari 11 orang calon jamaah haji (termasuk ketua regu) tiap Kecamatan. Mengenai penentuan anggota regu diserahkan kepada calon jamaah haji akan tetapi Kementerian Agama Kabupaten Bantaeng menyarankan agar penentuan anggota berdasarkan wilayah atau tempat tinggal calon jamaah haji agar lebih mudah berkoordinasi antara satu sama lain.

f) Penentuan pemateri manasik diutamakan yang sudah bersertifikat, bisa dari internal Kementerian Agama Kabupaten Bantaeng, Instansi lain, dan organisasi yang bergerak di bidang dakwah. Sedangkan moderator berasal dari internal Kementerian Agama kabupaten Bantaeng.

3. Keimigrasian/Paspor haji

Pengurusan pembuatan paspor calon jamaah haji didampingi dan dibantu oleh Staf/Pegawai Penyelenggara Haji dan Umrah Kantor Kementerian Agama Kabupaten Bantaeng. Pembuatan paspor haji berbeda dengan pembuatan paspor lain, Kantor Imigrasi memberikan kebijakan kepada Kantor Kementerian Agama Kabupaten Bantaeng untuk mempermudah dan mempercepat pembuatan paspor calon jamaah haji.

Tata caranya sebagai berikut:¹²

- a) Staf/Pegawai Penyelenggara Haji dan Umrah Kantor Kementerian Agama Kabupaten Bantaeng mengambil formulir pembuatan paspor di Kantor Imigrasi Kota Makassar sesuai jumlah yang dibutuhkan.
- b) Kemudian Staf/Pegawai Penyelenggara Haji dan Umrah mengumpulkan sekaligus menginformasikan calon jamaah haji yang akan membuat paspor untuk mengisi formulir pembuatan paspor.
- c) Staf/Pegawai mencocokkan dan memeriksa data yang telah diisi oleh calon jamaah haji sesuai dengan data awal pada saat pendaftaran dan untuk mencegah adanya kekeliruan pada saat calon jamaah haji mengisi formulir.
- d) Staf/pegawai Penyelenggara Haji dan Umrah mengirim formulir pembuatan paspor ke Kantor Imigrasi Kota Makassar secara *Online*, kemudian Kantor Imigrasi Kota Makassar akan memverifikasi formulir tersebut. Jika ada data yang tidak sesuai,

¹²Jamaluddin (39 Tahun) Staf Seksi Penyelenggaraan Haji dan Umrah Kementerian Agama Kabupaten Bantaeng “*Wawancara*” Jl. A. Mannappiang, Bantaeng, 5 Oktober 2018.

pihak dari Kantor Imigrasi akan menginformasikan kepada Penyelenggara Haji dan Umrah Kantor Kementerian Agama Kabupaten Bantaeng untuk segera diperbaiki.

e) Setelah tahap pengisian formulir pembuatan paspor selesai, calon jamaah haji didampingi oleh Staf/Pegawai dari Kantor Kementerian Agama Kabupaten Bantaeng menyewa transportasi menuju Kantor Imigrasi Kota Makassar untuk menyelesaikan tahap pembuatan paspor selanjutnya. Biaya transportasi dan konsumsi calon jamaah haji selama pengurusan pembuatan paspor ditanggung pribadi masing-masing jamaah, kecuali biaya pembuatan paspor sebesar Rp.355.000,- dibayar terlebih dahulu oleh calon jamaah tapi akan digantikan oleh pemerintah pada saat akan berangkat.

f) Proses di Kantor Imigrasi sebagai berikut:

1) Calon jamaah haji menyerahkan formulir pembuatan paspor dan surat pengantar penerbitan paspor jamaah haji dari Kementerian Agama Kabupaten Bantaeng.

2) Calon jamaah haji mengambil foto, sidik jari, dan tanda tangan.

3) Membayar biaya pembuatan paspor sebesar Rp. 355.000,-

g) Dalam pembuatan paspor haji proses waktu yang dibutuhkan hanya satu hari, akan tetapi waktu yang dibutuhkan sampai terbit paspor calon jamaah haji membutuhkan waktu lima hari setelah pembayaran.

h) Setelah paspor haji terbit Staf/Pegawai yang akan mengambil paspor tersebut di Kantor Imigrasi Kota Makassar, hal ini dilakukan untuk mempermudah dan mempercepat pengurusan.

4. Kesehatan

Sebelum calon jamaah haji melakukan pendaftaran pelunasan biaya penyelenggaraan ibadah haji (BPIH) dan berangkat menuju Asrama Haji Embarkasi dan seterusnya menunaikan ibadah haji, calon jamaah haji perlu mendapatkan surat kesehatan atau surat *istitho`ah* dari Dinas Kesehatan Kabupaten Bantaeng. Kantor Kementerian Agama Kabupaten Bantaeng dalam hal penyelenggaraan ibadah haji Khususnya mengenai penerbitan surat keterangan sehat atau surat *Istitho`ah* selalu bekerja sama dengan dengan Dinas Kesehatan Kabupaten Bantaeng. Dalam hal tersebut Dinas Kesehatan Kabupaten Bantaeng diberikan otoritas untuk memeriksa kesehatan calon jamaah haji dan mengupayakan agar calon jamaah haji selalu menjaga kesehatan sebelum pemberangkatan ibadah haji. Dinas Kesehatan Kabupaten Bantaeng berkoordinasi dengan Kantor Kementerian Agama Kabupaten Bantaeng pada saat penerbitan surat keterangan sehat atau surat *Iistitho`ah* calon jamaah haji, ketika ada jamaah haji yang tidak memenuhi syarat dari segi kesehatan dan tidak mendapatkan surat keterangan sehat atau surat *istitho`ah*, maka Kantor Kementerian Agama Kabupaten Bantaeng akan membatalkan calon jamaah tersebut untuk melaksanakan ibadah haji.¹³

¹³Irwanto (31 Tahun) Staf Seksi Penyelenggaraan Haji dan Umrah Kementerian Agama Kabupaten Bantaeng “*Wawancara*” Jl. A. Mannappiang, Bantaeng, 12 Oktober 2018.

5. Transportasi

Pelayanan transportasi yang dilakukan oleh Penyelenggara Ibadah Haji Kantor Kementerian Agama Kabupaten Bantaeng terbagi menjadi 3 pelayanan:¹⁴

a) Paspor

Pembuatan paspor dilakukan di Kantor ke Imigrasian. Kantor ke Imigrasian yang paling dekat dari Kabupaten Bantaeng hanyalah Kantor Imigrasi di Kota Makassar. Jarak antara Kabupaten Bantaeng Ke Kota Makassar bisa dibilang cukup jauh karena dalam perjalanan darat menggunakan mobil bisa memakan waktu selama 4 jam. Maka dari itu Penyelenggara Ibadah Haji Kantor Kementerian Agama Kabupaten Bantaeng membantu menyewakan alat transportasi sekaligus mendampingi calon jamaah haji dalam pembuatan paspor. Alat transportasi yang biasa disewa adalah bus Pemerintah Daerah Kabupaten Bantaeng. Karena biaya selama pengurusan pembuatan paspor (selain biaya penerbitan paspor) sifatnya pribadi, maka biaya sewa dan konsumsi selama pembuatan ditanggung oleh pribadi calon jamaah haji.

b) Pemberangkatan

Calon jamaah haji berangkat ke Embarkasi Asrama Haji Kota Makassar pada tanggal 01 Dzulhijjah, sebelum pemberangkatan calon jamaah haji dikumpulkan di Balai Kartini Kabupaten Bantaeng, sebagai titik kumpul bagi calon jamaah haji diseluruh Kecamatan Bantaeng. Kendaraan yang digunakan ,menuju Embarkasi Asrama Haji berupa bus 4 buah yang disediakan oleh Pemerintah Daerah Kabupaten Bantaeng, 1 bus berkapasitas 40-50 orang. Berbeda dengan pada saat pembuatan

¹⁴Irwanto (31 Tahun) Staf Seksi Penyelenggaraan Haji dan Umrah Kementerian Agama Kabupaten Bantaeng “*Wawancara*” Jl. A. Mannappiang, Bantaeng, 12 Oktober 2018.

paspor calon jamaah haji, Kantor Kementerian Agama Kabupaten Bantaeng dalam hal pemberangkatan, bekerja sama dengan Pemerintah Daerah Kabupaten Bantaeng. Jadi segala biaya pemberangkatan dari sewa bus, konsumsi dan akomodasi calon jamaah haji dan panitia selama perjalanan menuju embarkasi Asrama Haji Kota Makassar di biayai oleh Pemerintah Daerah Kabupaten Bantaeng.

c. Pemulangan

Dalam hal pemulangan jamaah haji, panitia penyelenggara ibadah haji Kantor Kementerian Agama Kabupaten Bantaeng harus lebih dulu tiba di Bandara Sultan Hasanuddin Makassar, tujuannya agar panitia lebih mudah mengkoordinir jamaah haji ketika penjemputan. Panitia penyelenggara ibadah haji Kantor Kementerian Agama Kabupaten bantaeng tahun 2018 ada yang berangkat malam dan ada pula yang berangkat subuh dari Bantaeng menuju Bandara Sultan Hasanuddin, karena jadwal tiba jamaah haji di Bandara adalah pukul 06.00 wita. Sama halnya pada saat pemberangkatan segala biaya pemulangan masih ditanggung oleh Pemerintah Daerah Kabupaten Bantaeng.

C. Kelebihan dan Kekurangan di dalam Proses Pelayanan Jamaah Haji Di Kantor Kementerian Agama Kabupaten Bantaeng.

1. Kelebihan

Beberapa hal yang menjadi kelebihan di dalam proses pelayanan jamaah haji di Kantor Kementerian Agama Kabupaten Bantaeng yaitu:

- a) Adanya koordinasi yang baik, mapan dan rapi Kantor Kementerian Agama Kabupaten Bantaeng dengan Instansi terkait penyelenggara ibadah haji sehingga mempermudah kelancaran pelaksanaan ibadah haji.
- b) Mendukungnya sarana dan prasarana dalam pelayanan pendaftaran, Misalnya; tersedianya pendingin ruangan (AC dan kipas angin), kursi tunggu, TV, koran/majalah, tempat yang bersih dan nyaman.
- c) Adanya subsidi dari Pemerintah Daerah Kabupaten Bantaeng. Biaya dari persiapan keberangkatan sampai di Asrama Haji seperti biaya akomodasi, konsumsi, dan transportasi bagi calon jamaah haji dan panitia penyelenggara ibadah haji, disubsidi oleh Pemerintah Kabupaten Bantaeng.
- d) Sifat yang ramah dari para Staf/Pegawai yang melayani para calon jamaah haji sehingga tercipta keharmonisan dan calon jamaah haji tidak kaku dalam berkomunikasi.
- e) Adanya tenaga ahli atau professional yang sudah berpengalaman dan mampu menguasai beberapa bidang pekerjaan, jadi walaupun sedikit dan terbatasnya Staf/Pegawai penyelenggara haji dan umrah tetapi karena adanya tenaga ahli tersebut sehingga mampu memaksimalkan pelayanan bagi calon jamaah haji.
- f) Adanya bantuan tenaga pekerja dari pelajar dan mahasiswa yang melaksanakan program magang atau PPL dari sekolah atau kampusnya masing-masing selama waktu berkisar antara 1-2 bulan lamanya. Hal ini rutin tiap tahun ada dan Kantor

Kementerian Agama Kabupaten Bantaeng khususnya Seksi Penyelenggara Haji dan Umrah sangat terbantu akan hal tersebut.¹⁵

2. Kekurangan

Di dalam proses pelayanan jamaah haji Kantor Kementerian Agama Kabupaten Bantaeng memiliki sedikit kekurangan antara lain:

- a) Kurangnya Staf/Pegawai tetap dalam pelayanan calon jamaah haji, sehingga Staf/Pegawai yang ada harus bekerja lebih keras agar proses pelayanan calon jamaah haji maksimal dan memuaskan. Akan tetapi hal ini akan mempengaruhi kenyamanan pribadi Staf/Pegawai dalam pekerjaannya.
- b) Kurangnya SDM yang berkualitas untuk dijadikan sebagai Staf/Pegawai di Seksi Penyelenggara Haji dan Umrah Kantor Kementerian Agama Kabupaten Bantaeng.
- c) Kualitas SDM (sumber daya manusia) dalam hal ini Staf/Pegawai tidak sama sehingga ketika Staf/Pegawai ada yang tidak diketahui maka Staf/Pegawai yang lain akan mengajarkan hal tersebut. Hal ini tentu saja akan mempengaruhi proses pelayanan karena ada waktu-waktu tertentu yang harus terbuang.
- d) Minimnya kegiatan pelatihan yang dilakukan oleh Kantor Kementerian Agama Kabupaten Bantaeng bagi karyawan baru, sehingga Kantor Kementerian Agama Kabupaten Bantaeng khususnya Seksi Penyelenggara Haji dan Umrah masih

¹⁵Irwanto (31 Tahun) Staf Seksi Penyelenggaraan Haji dan Umrah Kementerian Agama Kabupaten Bantaeng “Wawancara” Jl. A. Mannappiang, Bantaeng, 12 Oktober 2018.

tergantung kepada karyawan lama dan tentu saja akan memberatkan bagi karyawan lama tersebut.¹⁶



¹⁶Irwanto (31 Tahun) Staf Seksi Penyelenggaraan Haji dan Umrah Kementerian Agama Kabupaten Bantaeng “*Wawancara*” Jl. A. Mannappiang, Bantaeng, 12 Oktober 2018.

BAB V

PENUTUP

A. Kesimpulan

Berdasarkan hasil penelitian tentang “Manajemen Pelayanan Jamaah Haji di Kantor Kementerian Agama Kabupaten Bantaeng” penulis dapat menarik beberapa kesimpulan sebagai berikut:

1. Bentuk pelayanan jamaah haji di Kantor Kementerian Agama ada beberapa hal yaitu: administrasi, bimbingan manasik, transportasi, pengurusan paspor, akomodasi, kesehatan dan konsumsi.

2. Kelebihan dari Kantor Kementerian Agama Kabupaten Bantaeng dalam hal pelayanan jamaah haji yaitu, adanya kordinasi yang baik, mapan dan rapi dengan instansi lain terkait penyelenggara ibadah haji, adanya subsidi dari pemerintah setempat, dan adanya bantuan tenaga pekerja yang rutin dilakukan oleh pelajar dan mahasiswa yang melaksanakan program magang atau PPL. Sedangkan Kekurangan dari Kantor Kementerian Agama Kabupaten Bantaeng dalam hal pelayanan jamaah haji yaitu, kurangnya staf/pegawai, kurangnya SDM yang berkualitas, dan minimnya kegiatan pelatihan yang dilakukan oleh Kantor Kementerian Agama Kabupaten Bantaeng.

B. Implikasi Penelitian

1. Menambah personil tenaga kerja dalam hal ini seksi penyelenggara haji dan umrah agar lebih memaksimalkan proses pelayanan jamaah haji di Kantor Kementerian Agama Kabupaten Bantaeng.

2. Meningkatkan kualitas Staf/Pegawai dengan sering melaksanakan pelatihan terkhusus penyelenggara haji dan umrah, agar tercipta tenaga kerja yang lebih handal dan ahli.

3. Membuat kotak saran dan kritik kepada jamaah agar penyelenggara haji dan umrah mengetahui keluhan kesah jamaah haji dan berusaha lebih meningkatkan proses pelayanan jamaah haji.

DAFTAR PUSTAKA

1. Buku

- Arifin, Gus. *Peta Perjalanan Haji dan Umrah*. Jakarta: PT Elex Media Komputindo, 2009.
- Achmad, Nidjam dan Hanan Alatif. *Manajemen Haji*. Jakarta : Mediacita, 2006,
- Ajeng, Tania. *Analisis Program Pelayanan Jama'ah Haji dan Umroh PT. Arminareka Perdana*. Jakarta: Skripsi Universitas Islam Negeri Syarif Hidayatullah, 2014.
- Arikunto, Suharmin. *Prosedur Penelitian: Suatu Pendekatan Praktis*. Cet. XIII; Jakarta: PT. Raneka Cipta, 2006.
- Azis, Abdul dan Kustini. *Ibadah Haji Dalam Sorotan Publik (Persepsi Calo Jamaah Haji Tentang Pembimbingan Dan Pelayanan Oleh KBIH Dan Pemerintah di Indionesia dan Saudi Arabaia*. Cet. 1. Jakarta: Puslitbang Kehidupan Keagamaan, 2007.
- Basyir, Hikmat. dkk. *At-Tafsir al-Muyassar*. vol. 1-2. terj. Muhammad Ashim dan Izuddin Karimi. *Tafsir Muyassar: Memahami Al-Qur'an Dengan Terjemahan dan Penafsiran paling Mudah*. vol.1-2. Cet. 1. Jakarta: Darul Haq, 2016.
- Damopoli, Mulyono. *Pedoman Penulisan Karya Tulis Ilmiah*. Makassar: Alauddin University Pers, 2013.
- Departemen Agama RI. *Al-Quran dan Terjemahnya*. Cet. xiv. Jakarta: CV Darus Sunnah, 2012.
- Dimas, Sembodo Priyo. *Pelayanan Jama'ah Haji Kota Semarang 2009*. Semarang: Institut Agama Islam Negeri Walisongo, 2009.
- Hajar, Ibnu. *Sistem Pengelolaan Bimbingan Manasik Haji-umrah PT. Al-Bayan Permata Ujas 2014*. Makassar: Universitas Islam Negeri Alauddin Makassar, 2014.
- Istianto, Bambang. *Manajemen Pemerintahan dalam Perspektif Pelayanan Publik*. Jakarta: Mitra Wacana Media, 2011.
- Kementerian Agama RI Ditjen Penyelenggaraan Haji dan Umrah. *Tuntutan Manasik*

- Haji dan Umrah*. Jakarta: Ditjen Penyelenggara Haji dan Umrah Kementerian Agama RI, 2018.
- Kriantono, Rachmat. *Teknis Praktis Riset Komunikasi*, dengan kata pengantar oleh Burhan Bungin. Edisi Pertama. Jakarta: Kencana, 2009.
- Lukman, Sampara. *Manajemen Kualitas Pelayanan*. Jakarta: STIA LAN Press, 2000.
- Moleong, Lexi J. *Metodologi Penelitian Kualitatif*. Bandung: Remaja Rosta Karya, 1995.
- Maisurih. *Manajemen Pelayanan Jamaah Haji Pada Asrama Haji Embarkasi DKI Jakarta Pondok Gede Tahun 2014*.
- Musdalifa. *Cara Praktis Mempelajari Manajemen*. Makassar: Alauddin University Press, 2012.
- Muslim, Mudatsir. *Panduan Lengkap Haji dan Umrah*. Jakarta: PT. Borobudur Inspira Nusantara, 2013.
- Al Munawar, Said Agil Husin dan Abdul Halim. *Fikih Haji: Menuntun Jamaah Mencapai Haji Mabrur*. Ciputat: Ciputat Press, 2003.
- Muhajirin, Noen. *Metode Penelitian Kualitatif*. Yogyakarta: Rake Sarasin, 1998.
- Mania, Sitti. *Metodologi Penelitian Pendidikan dan Sosial*. Makassar: Alauddin University Press, 2013.
- Nahrawi, M. Nahar. *Manajemen Pelayanan Haji*. Jakarta: Puslitbang Kehidupan Keagamaan, 2009.
- Pawito. *Penelitian Komunikasi Kualitatif*. Cet. 1. Yogyakarta: PT Lkis Yogyakarta, 2008.
- Ratminto dan Atik Septi Winarsih. *Manajemen Pelayanan*. Yogyakarta: Pustaka Pelajar, 2005.
- Rahmayanty, Nina. *Manajemen Pelayanan Prima*. Yogyakarta: Graha Ilmu, 2013.
- Rusman, Anggyta Ryandika. *Panduan Praktis Haji dan Umrah*. Yogyakarta: Buku Pintar, 2015.
- Ruhana, Akmal Salim. *Melayani Tamu Allah: Beban Kerja PPIH Arab Saudi Daerah*

Kerja Mekkah Tahun 2014. Cet. 1. Jakarta: Puslitbang Kehidupan Keagamaan, 2015.

Rohidi, Tjetjep Rohendi. *Analisis Data Kualitatif*. Jakarta: UI Press, 1992.

Sugiyono. *Memahami Penelitian Kualitatif*. Bandung: Alfabeta, 2010.

Sinambela, Lijan Poltak. *Reformasi Pelayanan Publik: Teori Kebijakan, dan Implementasi*. Jakarta: PT. Bumi Aksara, 2010.

Said, Nurhidayat Muh. *Metode Penelitian Dakwah*. Cet I. Makassar: Alauddin University Press, 2013.

Suhartini, Eka. *Kualitas Pelayanan Kaitannya dengan Kepuasan Konsumen*. Makassar: Alauddin University Pers, 2012.

Suyuti, M. Gazali. *Problematika Pelaksanaan Ibadah Haji*. Makassar: Alauddin University Press, 2013.

Syaukani, Imam (Ed.). *Manajemen Pelayanan Haji di Indonesia*. Jakarta: Publising Kehidupan Keagamaan, 2009.

Terry, George R. *Prinsip-Prinsip Manajemen*. Jakarta: Bumi Aksara, 2003.

Usma, Husaini dan Purnomo Setiady Akbar. *Metodologi Penelitian Sosial*. Cet. 1. Jakarta: PT. Bumi Aksara, 2008.

Wiyanto, Agus. *Manajemen Pelayanan Publik: Peduli, Inklusif, dan Kolaboratif*. Yogyakarta : Gadjra Mada University Press

Yusuf, Burhanuddin. *Manajemen Sumber Daya Manusia Di Lembaga Keuangan Syariah* Jakarta: PT Raja grafindo Persada, 2015.

Zurinal Z dan Aminuddin. *Fiqih Ibadah*. Jakarta: Lembaga Penelitian Universitas Islam Negeri Syarif Hidayatullah Jakarta, 2008.

2. Internet

Kementerian Agama Kabupaten Bantaeng. Sejarah Berdirinya Kantor Kemenag Kabupaten Bantaeng. *Official Website Kantor Kementerian Agama Kabupaten Bantaeng*. <https://www.bantaengkemenag.com/2012/01/sejarah-kemenag-bantaeng.html?m=1>

Kementerian Agama Kabupaten Bantaeng. Kepala Kantor Kemenag Bantaeng dari Masa ke Masa. *Official Website Kantor Kementerian Agama Kabupaten*

Bantaeng. <https://www.bantaengkemenag.com/2014/01/kepala-kantor-kemenag-bantaeng-dari.html?m=1>

Kementerian Agama Kabupaten Bantaeng. Struktur Organisasi Kantor Kemenag Kabupaten Bantaeng. *Official Website Kantor Kementerian Agama Kabupaten Bantaeng*, <https://www.bantaengkemenag.com/2013/03/struktur-organisasi-kantor-kemenag.html?m=1>

Kementerian Agama Kabupaten Bantaeng. Visi Misi Dan Tujuan Kantor Kementerian Agama Kabupaten Bantaeng. *Official Website Kantor Kementerian Agama Kabupaten Bantaeng*. <https://www.bantaengkemenag.com/2010/01/visi-misi-dan-tujuan.html?m=1>



RIWAYAT HIDUP



Umar, lahir di Bantaeng pada tanggal 02 Februari 1996, merupakan anak sulung dari pasangan bahagia dari ayahanda Kamba dan Ibunda Bara dan tinggal di sebuah Desa yang bernama Labbo. Penulis mulai pendidikan di SDN 59 Labbo pada tahun 2003 dan lulus pada tahun 2008. Pada tahun yang sama penulis melanjutkan Sekolah Menengah Pertama di SMP Negeri 1 Tompobulu dan lulus pada tahun 2011. Pada tahun yang sama penulis melanjutkan pendidikan pada Madrasah Aliyah Negeri Bantaeng dengan jurusan Ilmu Pengetahuan Sosial dan lulus pada tahun 2014. Pada tahun 2014, penulis melanjutkan pendidikan kejenjang Perguruan tinggi di UIN Alauddin Makassar dengan Program Studi Manajemen Dakwah pada Fakultas Dakwah dan Komunikasi.

Penulis juga aktif dalam dunia Organisasi baik intra maupun ekstra Kampus. Dalam Organisasi intra penulis hanya pernah aktif di Unit Kegiatan Mahasiswa Taekwondo UIN pada tahun 2015. Sedangkan Organisasi Ekstra penulis pernah aktif di Himpunan Pelajar Mahasiswa Bantaeng Raya sebagai Pengurus Cabang Bidang Advokasi dan Partisipasi Daerah Periode 2015-2016, dan pernah menjabat sebagai Ketua HPMB Komisariat UIN Periode 2017, kemudian aktif di Pengurus Pusat Himpunan Pelajar Mahasiswa Bantaeng (PP-HPMB) sebagai Kepala Bidang Ekonomi dan Kewirausahaan Periode 2017-2019.