

**PERAN KEPALA SEKOLAH DALAM PENGEMBANGAN
KURIKULUM MUATAN LOKAL DI SMA
NEGERI 6 BULUKUMBA**



SKRIPSI

Diajukan untuk Memenuhi Salah Satu Syarat Meraih Gelar Sarjana
Pendidikan (S.Pd) Jurusan Manajemen Pendidikan Islam
pada Fakultas Tarbiyah dan Keguruan
UIN Alauddin Makassar

Oleh: **AM NEGERI**

SATRIANI
NIM: 20300115033

**FAKULTAS TARBIYAH DAN KEGURUAN
UIN ALAUDDIN MAKASSAR**

2019

PERNYATAAN KEASLIAN SKRIPSI

Mahasiswa yang bertanda tangan di bawah ini

Nama : Satriani
Nim : 20300115033
Tempat/Tgl.Lahir : Nipisi, 10 Maret 1997
Jurusan/Prodi : Manajemen Pendidikan Islam
Fakultas : Tarbiyah Dan Keguruan
Alamat : Jln. Makkio Baji 7. No.1
Judul : Peran Kepala Sekolah Dalam Pengembangan Kurikulum
Muatan Lokal di SMA Negeri 6 Bulukumba

Menyatakan dengan sesungguhnya dan penuh kesadaran bahwa skripsi ini benar adalah hasil karya penulis sendiri. Jika dikemudian hari terbukti bahwa skripsi ini adalah tiruan, duplikat, plagiat atau dibuat dan disusun oleh orang lain secara keseluruhan atau sebagian, maka skripsi dan gelar yang diperoleh batal demi hukum.

Makassar, 24 Juni 2019

Penulis



Satriani

NIM: 20300115033

PERSETUJUAN PEMBIMBING

Pembimbing penulisan skripsi Saudari **Satriani NIM: 20300115033**, mahasiswa Jurusan Manajemen Pendidikan Islam pada Fakultas Tarbiyah dan Keguruan UIN Alauddin Makassar, setelah dengan seksama meneliti dan mengoreksi skripsi yang bersangkutan dengan judul: **“Peran Kepala Sekolah dalam Pengembangan Kurikulum Muatan Lokal di SMA Negeri 6 Bulukumba”** memandang bahwa skripsi tersebut telah memenuhi syarat-syarat ilmiah dan dapat disetujui untuk diujikan ke sidang *munaqasyah*.

Demikian persetujuan ini diberikan untuk proses selanjutnya.

Samata-Gowa, 10 Juli 2019

Pembimbing I



Dra. Hj. St. Azisah, M.Ed.St., Ph.D.
NIP 19671231 199303 2 016

Pembimbing II

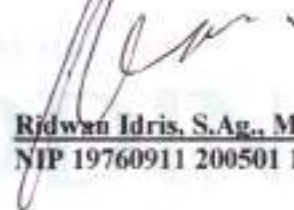

Ridwan Idris, S.Ag., M.Pd
NIP 19760911 200501 1 005

Mengetahui Ketua Jurusan MPI



Dr. Baharuddin, M.M.
NIP 19661225 19940301 1 002

PENGESAHAN SKRIPSI

Skripsi yang berjudul "Peran Kepala Sekolah dalam Pengembangan Kurikulum Muatan Lokal di SMA Negeri 6 Bulukumba", yang disusun oleh Satriani, NIM: 20300115033, mahasiswa jurusan Manajemen Pendidikan Islam pada Fakultas Tarbiyah dan Keguruan UIN Alauddin Makassar, telah diuji dan dipertahankan dalam sidang *munaqasyah* yang diselenggarakan pada hari Selasa 30 Juli 2019 M, bertepatan dengan tanggal 27 Dzulkaidah 1440 H, dan dinyatakan telah dapat menerima sebagai salah satu syarat untuk mendapatkan gelar Sarjana Pendidikan (S.Pd) dengan beberapa perbaikan.

Samata, 30 Juli 2019 M
27 Dzulkaidah 1440 H

DEWAN PENGUJI

(SK Dekan 1891 Tahun 2019)

Ketua	: Dr. Baharuddin, M.M	(.....)
Sekretaris	: Dr. Andi Halimah, M.Pd	(.....)
Munaqisy I	: Dr. Hj. Musdalifah, M.Pd.I	(.....)
Munaqisy II	: Nur Khalisah Latuconsina, S.Ag., M.Pd	(.....)
Pembimbing I	: Dra. Hj. St. Azisah, M.Ed.St., Ph.D	(.....)
Pembimbing II	: Ridwan Idris, S.Ag., M.Pd.	(.....)

Mengetahui :
Dekan Fakultas Tarbiyah dan Keguruan
UIN Alauddin Makassar,



Dr. H. Muhammad Amri, Lc., M.Ag.
NIP. 196301202003121001

KATA PENGANTAR

Bismillahirrahmanirrahim

Alhamdulillah segala puji dan syukur kita panjatkan kehadirat Allah SWT, yang maha pengasih lagi maha penyayang, yang telah memberikan nikmat dan hidayah-Nya kepada penulis. Shalawat serta salam selalu tercurah kepada baginda Rasulullah SAW, yang telah mengiringi dan menuntun ummat manusia diseluruh penjuru dunia kejalan yang lurus dengan ajaran islam.

Dalam penyusunan skripsi yang berjudul ***Peran Kepala Sekolah dalam pengembangan Kurikulum Muatan Lokal di SMA Negeri 6 Bulukumba***, penulis mengalami berbagai tantangan, kesulitan, cobaan dan hambatan akan tetapi dengan rahmat Allah SWT dan berkat usaha yang sungguh-sungguh dengan adanya bantuan, bimbingan, serta petunjuk dari berbagai pihak maka kesulitan itu dapat teratasi. penulis mengucapkan banyak terima kasih yang sebesar-besanya kepada Nenek penulis Halima yang selalu memberikan dukungan, kasih syang dan motivasi selama menempuh pendidikan. Kepada kedua orangtua penulis ayahanda Ambo Aso dan ibunda Ascawati tercinta yang telah membesarkan dengan penuh cinta dan kasih sayang dan senantiasa selalu memberikan dukungan, motivasi, nasehat dan biaya selama proses pendidikan serta doa yang selalu teriring yang diberikan kepada penulis.

Suatu kebanggaan dan kebahagiaan tersendiri bagi penulis karena dapat menyelesaikan penyusunan skripsi. Penulis menyadari dalam penyusunan skripsi ini tidak terlepas dari dari uluran tangan dari beberapa pihak. Oleh karena itu dalam

kesempatan ini penulis menyampaikan banyak terimakasih pula yang sebesar-besarnya serta penghargaan yang setinggi-tingginya kepada yang terhormat:

1. Prof. Drs. Hamdan Juhannis M.A, Ph.D. Selaku Rektor UIN Alauddin Makassar beserta Wakil Rektor I, II, III dan IV yang selalu berusaha memajukan Universitas Islam Negeri Alauddin Makassar dan memberikan bantuan fisik maupun material serta memberikan fasilitas dalam proses perkuliahan.
2. Dr. H. Muhammad Amri, Lc, M.Ag. Selaku Dekan Fakultas Tarbiyah dan Keguruan beserta Wakil Dekan I, II, dan III atas segala fasilitas yang diberikan dan senantiasa selalu memberikan nasehat dan bimbingan kepada penulis.
3. Dr. Baharuddin, M.M Selaku Ketua Jurusan Manajemen Pendidikan Islam yang selama ini selalu memberikan motivasi, arahan dan dorongan dalam proses perkuliahan maupun dalam penyusunan skripsi.
4. Ridwan Idris, S.Ag. M.Pd. Selaku Sekretaris Jurusan Manajemen Pendidikan Islam dan Sekaligus Pembimbing II yang selalu memberikan motivasi, bimbingan dan masukan sejak penyusunan proposal penelitian hingga penyusunan penyelesaian skripsi.
5. Dra. Hj. St. Azisah, M.Ed., Ph.D Selaku Pembimbing I yang selalu memberikan kritik, saran, arahan, bimbingan dan masukan dalam memperbaiki kesalahan yang ada pada proposal penelitian hingga penyusunan skripsi.

6. Bapak dan Ibu dosen yang berada di lingkungan Fakultas Tarbiyah dan Keguruan UIN Alauddin Makassar, khususnya dosen-dosen Jurusan Manajemen Pendidikan Islam atas segala usaha dan pengorbanan mendidik, mengajar dan selalu memberikan motivasi kepada penulis dalam menyelesaikan studi.
7. Kak Relly dan Kak Zul atas bantuannya selama pengurusan berkas mulai dari awal perkuliahan hingga penyusunan penyelesaian skripsi.
8. Ayahanda Drs. Agus Sultan Selaku kepala sekolah dan beserta Guru dan Staf SMA Negeri 6 Bulukumba yang telah memberikan izin dan kesempatan mengadakan penelitian di SMA Negeri 6 Bulukumba serta kerja sama peserta didik selama penelitian berlangsung di lapangan.
9. Saudara dan saudariku Lisnawati dan Syahrul Gunawan Alfausan yang selalu mendukung dan memberi semangat dalam mengerjakan skripsi.
10. Wahyudin Seseorang yang berjasa dalam penyelesaian skripsi ini, yang selalu memberikan semangat, motivasi, dukungan dan perhatian dalam tahap penyelesaian.
11. Seluruh rekan-rekan MPI angkatan 2015 yang seperjuangan dan seperantauan tanpa terkecuali yang selalu memberikan motivasi dan semangat satu sama lain dalam tahap penyelesaian skripsi ini, atas kebersamaanya selama kurang lebih 4 tahun takkan pernah terlupakan.
12. Sahabat yang tidak henti-hentinya memberikan perhatian, motivasi dan semangat dari awal penyusunan proposal hingga akhir penyusunan skripsi.

13. Semua pihak yang terlibat yang tidak dapat saya sebutkan satu persatu yang telah memberikan bantuan dan motivasi dan tahap penyelesaian skripsi.

Akhir kata, Penulis menyadari bahwa meskipun skripsi ini telah dibuat semaksimal mungkin dengan usaha yang begitu keras, tidak menutup kemungkinan masih terdapat kekurangan-kekurangan yang jauh dari kata sempurna. Oleh karena itu kritik dan saran untuk penyempurnaan skripsi ini senantiasa penulis harapkan. Penulis berharap skripsi ini dapat bermanfaat baik bagi penulis maupun bagi pembaca itu sendiri Amin.

Billahitaufiq wal hidayah

Wassalamualaikum Wr.Wb

Makassar, 24 Juni 2019

Penulis,



Satriani

NIM: 20300115033

UNIVERSITAS ISLAM NEGERI
ALAUDDIN
M A K A S S A R

DAFTAR ISI

HALAMAN JUDUL	i
PERNYATAAN KEASLIAN SKRIPSI.....	ii
PERSETUJUAN PEMBIMBING	iii
PENGESAHAN SKRIPSI.....	iv
KATA PENGANTAR.....	v
DAFTAR ISI	ix
DAFTAR TABEL.....	xi
DAFTAR GAMBAR.....	xii
ABSTRAK	xiii
BAB I PENDAHULUAN.....	1-13
A.Latar Belakang	1
B.Fokus Penelitian dan Deskripsi Fokus	7
C.Rumusan Masalah.....	8
D.Kajian Pustaka	8
E. Tujuan dan Kegunaan Penelitian	12
BAB II TINJAUAN TEORETIS	14-33
A. Kurikulum.....	14
B. Muatan Lokal.....	19
C. Kepala Sekolah.....	27
D.Peranan Kepala Sekolah dalam Pengembangan Kurikulum	31
BAB III METODOLOGI PENELITIAN	34-42
A.Jenis dan Lokasi Penelitian.....	34
B.Pendekatan Penelitian	34
C.Sumber Data.....	35
D.Metode Pengumpulan Data.....	37
E. Instrumen Penelitian.....	39
F. Teknik Pengolahan dan Analisis Data	39
G.Pengujian Keabsahan Data.....	40
BAB IV HASIL PENELITIAN	43-90
A.Gambar Umum Lokasi Penelitian.....	43
B.Peran Kepala Sekolah dalam Pengembangan Kurikulum Muatan Lokal di SMA Negeri 6 Bulukumba	60
C.Faktor-faktor Pendukung dalam Pengembangan Kurikulum Muatan Lokal di SMA Negeri 6 Bulukumba	74
D.Faktor-faktor Penghambat dalam Pengembangan Kurikulum Muatan Lokal di SMA Negeri 6 Bulukumba	86

BAB V PENUTUP	91-93
A. Kesimpulan	91
B. Implikasi Penelitian	92
DAFTAR PUSTAKA	94-96
LAMPIRAN-LAMPIRAN	97-137
DAFTAR RIWAYAT HIDUP	138



DAFTAR TABEL

Tabel

Tabel 4.1	: Keadaan Guru dan Staf di SMA Negeri 6 Bulukumba.....	51
Tabel 4.2	: Keadaan Guru Mapel Mulok di SMA Negeri 6 Bulukumba...54	
Tabel 4.3	: Keadaan Staf/Pengawai di SMA Negeri 6 Bulukumba	55
Tabel 4.4	: Keadaan Siswa di SMA Negeri 6 Bulukumba.....	57
Tabel 4.5	: Sarana dan Prasarana di SMA Negeri 6 Bulukumba	58



DAFTAR GAMBAR

Gambar Judul

Gambar 4.1 : Struktur Organisasi SMA Negeri 6 Bulukumba 50



ABSTRAK

Nama : Satriani

Nim : 20300115033

**Judul : Peran Kepala Sekolah dalam Pengembangan Kurikulum Muatan Lokal
di SMA Negeri 6 Bulukumba**

Skripsi ini membahas tentang peran kepala sekolah dalam pengembangan kurikulum muatan lokal di SMA Negeri 6 Bulukumba. Penelitian ini bertujuan untuk mengetahui; 1) Bagaimana peran kepala sekolah dalam pengembangan kurikulum muatan lokal di SMA Negeri 6 Bulukumba, 2) Apa faktor pendukung dalam pengembangan kurikulum muatan lokal di SMA Negeri 6 Bulukumba, 3) Apa faktor penghambat dalam pengembangan kurikulum muatan lokal di SMA Negeri 6 Bulukumba.

Jenis penelitian yang digunakan adalah penelitian lapangan, dengan pendekatan penelitian kualitatif. Adapun jumlah informan terdiri dari sebanyak 15 informan. Teknik pengumpulan data yang digunakan yaitu; observasi, wawancara dan dokumentasi. Teknik pengolahan data dan analisis data melalui tiga tahap yaitu; reduksi data, penyajian data, dan penarikan kesimpulan. Pengujian keabsahan data menggunakan triangulasi diantaranya; triangulasi sumber, teknik dan waktu.

Hasil penelitian menunjukkan bahwa Peran Kepala Sekolah dalam Pengembangan Kurikulum Muatan lokal di SMA Negeri 6 Bulukumba Berjalan dengan baik karena kepala sekolah mampu merencanakan, mengelola, mengevaluasi dan mengawasi pelaksanaan kurikulum sesuai dengan karakteristik peserta didik dan kebutuhan daerah. Faktor-faktor pendukung dalam pengembangan kurikulum muatan lokal di SMA Negeri 6 Bulukumba meliputi: faktor internal dan faktor eksternal, faktor internalnya kepala sekolah dibantu dengan wakasek kurikulum, guru, peserta didik, staf/pengawai dan sarana prasarana sebagai penunjang keberhasilan proses belajar mengajar. Kemudian faktor eksternal dalam pengembangan kurikulum yaitu masyarakat dan orang tua peserta didik. Faktor-faktor penghambat dalam pengembangan kurikulum meliputi: Kurangnya tenaga pendidik yang PNS dalam bidang pembelajaran muatan Lokal, keterbatasan gaji dan hanya mengandalkan gaji dari dana bos, kurangnya kedisiplinan dari peserta didik.

BAB I PENDAHULUAN

A. Latar Belakang

Pendidikan adalah suatu interaksi manusiawi (*human interaction*) antara guru dengan peserta didik yang dapat menunjang pengembangan manusia seutuhnya yang berorientasikan pada nilai-nilai dan pelestarian serta pengembangan kebudayaan yang berhubungan dengan usaha-usaha pengembangan manusia tersebut.

Pendidikan adalah aktivitas semua potensi dasar manusia melalui interaksi antara manusia dewasa dengan manusia yang belum dewasa yang mengoptimalkan potensi kognitif, afektif dan psikomotorik yang dimiliki manusia itu sendiri dengan cara membimbing, melatih dan memandu manusia agar terhindar dari kebodohan dan pembodohan serta merupakan kesiapan untuk masa depan manusia agar dapat menjadi manusia yang bertanggung jawab.¹ UU Sisdiknas No.20 Tahun 2003 pasal 1 ayat 1 dinyatakan bahwa:

Pendidikan adalah usaha sadar dan terencana untuk mewujudkan suasana belajar dan proses pembelajaran agar peserta didik secara aktif mengembangkan potensi dirinya untuk memiliki kekuatan spritual keagamaan, kepribadian, kecerdasan, akhlak mulia, serta keterampilan yang diperlukan dirinya, masyarakat, bangsa dan negara.²

Pendidikan adalah wadah atau tempat dimana peserta didik dibimbing dan diberi pertolongan agar peserta didik mendapatkan pengetahuan, pada dasarnya pendidikan merupakan proses mendidik yakni proses dalam rangka mempengaruhi peserta didik agar mampu menyesuaikan diri sebaik mungkin dalam lingkungannya

¹Sudarwan danim, *Pengantar Kependidikan*, (Bandung: Alfabeta, 2010), h. 2.

²Undang-undang RI. No. 20 tahun 2003 tentang Sistem Pendidikan Nasional SISDIKNAS

sehingga akan menimbulkan perubahan dalam dirinya, yang dilakukan dalam bentuk pembimbingan, pengajaran dan pelatihan.

Menurut Robbit Pendidikan merupakan suatu keharusan bagi manusia, sebab hanya melalui proses pendidikan, manusia itu dapat menjadi manusia seutuhnya. Dengan pendidikan, manusia dapat mengkomunikasikan kebudayaan peradaban dan warisan intelektualnya kepada generasi berikutnya serta memberikan inspirasi cita-cita hidupnya. Pernyataan di atas memberikan makna dan asumsi bahwa dalam melakukan transformasi nilai-nilai yang di bawa dan dikembangkan, manusia harus melalui proses pendidikan yang sistematis.³

Pendidikan bisa berkembang karena kurikulum dijadikan acuan dalam pendidikan tersebut. Maka dari itu Keberhasilan dalam suatu lembaga pendidikan akan sangat tergantung kepada kurikulumnya. Oleh karena itu keberadaan kurikulum sangat dibutuhkan, Kurikulum merupakan seperangkat mata pelajaran dan salah satu alat yang digunakan untuk mencapai tujuan pendidikan yang di dalamnya terdapat pedoman pelaksanaan pembelajaran pada semua jenis dan jenjang pendidikan berupa isi/materi yang disusun secara ilmiah agar berpengaruh terhadap pembentukan pribadi dan karakteristik peserta didik baik yang terjadi dalam kelas, di halaman sekolah maupun di luar sekolah atas tanggung jawab sekolah. dan kurikulum juga diibaratkan sebagai suatu jarak yang harus ditempuh oleh seseorang untuk memperoleh pendidikan selama kurung waktu tertentu seperti SD/MI selama enam tahun, SMP/MTs selama tiga

³Syamsul Qamar, Penanggungjawab Pendidikan, *Jurnal Idaarah*, Vol. 1 No. 1, Juni 2017, h. 144.

tahun, SMA/MA/SMK selama tiga tahun dan seterusnya untuk mencapai tujuan pendidikan.⁴

Kurikulum juga mempunyai komponen-komponen yang saling berkaitan erat dan menunjang satu sama lain. Komponen-komponen kurikulum tersebut terdiri dari tujuan, materi pembelajaran, metode, dan evaluasi. Dalam bentuk sistem ini kurikulum akan berjalan menuju suatu tujuan pendidikan dengan adanya saling kerjasama diantara seluruh subsistemnya. Apabila salah satu dari variabel kurikulum tidak berfungsi dengan baik, maka system kurikulum akan berjalan kurang baik dan kurang maksimal.⁵

Kurikulum dipersiapkan dan dikembangkan untuk mencapai tujuan pendidikan, yakni mempersiapkan peserta didik agar mereka dapat hidup di masyarakat, makna dapat hidup di masyarakat itu memiliki arti luas, yang bukan saja berhubungan dengan kemampuan peserta didik untuk menginternalisasi nilai hidup sesuai dengan norma-norma masyarakat, akan tetapi pendidikan juga harus berisi tentang pemberian pengalaman, agar anak dapat mengembangkan kemampuannya sesuai dengan minat dan bakat mereka.⁶

Kurikulum itu terbagi atas kurikulum nasional dan kurikulum lokal Kurikulum nasional adalah yang disusun di pusat terdiri dari beberapa mata pelajaran pokok dengan harapan agar peserta didik di seluruh Indonesia mempunyai standar kecakapan yang sama dan disebut juga Kurikulum Inti. Kurikulum inti yang disebut *core curriculum* merupakan kurikulum yang wajib diikuti peserta didik, kurikulum inti biasa

⁴Zainal Arifin, *Konsep dan Model Pengembangan Kurikulum*, (Bandung: Pt Remaja Rosdakarya, 2011), h. 3.

⁵Ibrahim Nasbi, Manajemen Kurikulum, *Jurnal Idaarah*, Vol. 1 No. 2, Juni 2017, h. 318.

⁶Wina Sanjaya, *Kurikulum dan Pembelajaran*, (Jakarta: Prenada Media Group 2008), h. 10.

disebut juga kurikulum bersifat nasional karena kurikulum inti wajib diikuti oleh semua peserta didik yang ada diseluruh nusantara.⁷

Kurikulum lokal yaitu kurikulum yang disusun di daerah-daerah dapat disebut sebagai Kurikulum Muatan lokal yang merupakan suatu program pendidikan dalam bentuk mata pelajaran yang berisi materi atau bahan pelajaran yang bersifat lokal yang berorientasi pada kompetensi, mengacu pada standar isi, standar proses, dan standar penilaian yang ditetapkan oleh pemerintah.⁸

Kurikulum muatan lokal ini selain mengacu pada karakteristik peserta didik, perkembangan ilmu dan teknologi pada zamannya juga mengacu kepada kebutuhan-kebutuhan masyarakat. Oleh karena itu di dalam kurikulum diperlukan adanya kurikulum muatan lokal, sebagai suatu mata pelajaran untuk mempelajari dan memenuhi kebutuhan daerah dan lingkungan masing-masing. Muatan lokal juga merupakan bagian dari struktur dan muatan kurikulum yang terdapat pada standar isi dalam kurikulum tingkat satuan pendidikan. Keberadaan mata pelajaran muatan lokal ini merupakan bentuk penyelenggaraan pendidikan yang tidak terpusat sebagai upaya agar penyelenggaraan pendidikan di setiap daerah lebih meningkat relevansinya terhadap keadaan dan kebutuhan daerah yang bersangkutan, hal ini sejalan dengan upaya peningkatan mutu pendidikan nasional sehingga keberadaan kurikulum muatan lokal mendukung dan melengkapi kurikulum nasional.⁹

Dalam pengembangan kurikulum muatan lokal, kepala sekolah sangatlah berperan penting karena kepala sekolah bertanggung jawab atas sekolah yang

⁷Siti Azisah, *Guru dan Pengembangan Kurikulum Berkarakter*, (Makassar: Alauddin University Press, 2014), h. 45.

⁸Abdullah Idi, *Pengembangan Kurikulum Teori dan Praktek*, (Cet. III; Jogjakarta: Ar-ruzz Media, 2016), h. 284.

⁹Zainal Arifin, *Konsep dan Model Pengembangan Kurikulum*, h. 206.

dipimpinnya dan dituntut untuk dapat memberikan yang terbaik agar dapat membantu mengembangkan profesionalitas guru dan tenaga kependidikan dan kepala sekolah adalah kunci keberhasilan yang harus menaruh perhatian tentang apa yang terjadi pada peserta didik di sekolah dan apa yang dipikirkan orang tua dan masyarakat tentang sekolah tersebut.

Kepala sekolah yang ditunjuk sepenuhnya melaksanakan tugas pokok manajerial, pengembangan kewirausahaan dan supervisi kepada guru dan tenaga kependidikan. Adapun tugas lain dari kepala sekolah adalah kepala sekolah dapat melaksanakan tugas pembelajaran atau pembimbingan agar proses pembelajaran atau pembimbingan tetap berlansung pada satuan pendidikan dan tugas kepala sekolah tersebut merupakan tugas tambahan diluar tugas pokoknya.¹⁰

Kepala sekolah merupakan guru yang diberikan tugas tambahan untuk memimpin suatu sekolah yang diselenggarakan proses belajar-mengajar atau tempat terjadinya interaksi antara guru yang memberi pelajaran dan murid yang menerima pelajaran.¹¹ Dalam melaksanakan tugas tersebut kepala sekolah mempunyai beberapa posisi yaitu kepala sekolah sebagai manajer, kepala sekolah sebagai administrator, kepala sekolah sebagai penghubung antara sekolah dengan masyarakat.¹²

Sebagaimana firman Allah SWT dalam Al-Qur'an Surat Al-Baqarah ayat 30:

وَإِذْ قَالَ رَبُّكَ لِلْمَلَائِكَةِ إِنِّي جَاعِلٌ فِي الْأَرْضِ خَلِيفَةً قَالُوا أَتَجْعَلُ فِيهَا مَنْ يُفْسِدُ فِيهَا وَيَسْفِكُ الدِّمَاءَ وَنَحْنُ نُسَبِّحُ بِحَمْدِكَ وَنُقَدِّسُ لَكَ قَالَ إِنِّي أَعْلَمُ مَا لَا تَعْلَمُونَ

¹⁰https://jdih.kemdikbud.go.id/arsip/permendikbud_Nomor6_Tahun2018.pdf

¹¹Wahyudi, *Kepemimpinan Kepala Sekolah dalam Organisasi Pembelajaran*, (Alfabeta, 2012), h.

¹²Made Pidarta, *Manajemen Pendidikan Indonesia*, (Jakarta: Pt Rineka Cipta,2011), h.1.

Artinya:

“Dan (ingatlah) ketika Tuhanmu berfirman kepada para malaikat, “aku hendak menjadikan khalifah di bumi.” Mereka berkata, “Apakah engkau hendak menjadikan orang yang merusak dan menumpahkan darah di sana, sedangkan kami bertasbih memujiMU dan menyucikan-MU?” Dia berfirman “sungguh, aku mengetahui apa yang tidak kamu ketahui.”¹³

Kepala sekolah juga sebagai tenaga edukatif yang berperan untuk mengatur dan mengelola sekolah agar terciptanya suasana yang kondusif sehingga tercapai tujuan pendidikan secara efektif dan efisien. Sebagai pemimpin, kepala sekolah memiliki posisi sentral dalam menciptakan dan mengendalikan sekolah yang dipimpinnya. Kepala sekolah dapat menentukan arah dan tujuan sekolah. Kegagalan maupun keberhasilan sekolah ditentukan oleh kepala sekolah. Kepemimpinan kepala sekolah merupakan salah satu penentu keberhasilan suatu sekolah. Oleh karena itu, kepala sekolah harus memahami peran dan tanggungjawab yang diembannya.¹⁴

Berdasarkan hasil observasi awal dan wawancara dari salah satu guru di SMA Negeri 6 Bulukumba mengatakan bahwa kurikulum muatan lokal sangatlah menunjang prestasi siswa dan siswi karena kurikulum muatan lokal sangat berperan dalam memberikan model pembelajaran kepada peserta didik sesuai lingkungan dan keadaan sekolah. Kepala sekolah sangatlah berperan didalam kurikulum ini, baik kurikulum inti maupun kurikulum muatan lokal. Kepala sekolah selalu mengelola dan mengawasi pelaksanaan kurikulum itu sendiri dengan cara mengontrol setiap kegiatan belajar mengajar di sekolah agar pembelajaran dapat berjalan dengan baik dan terarah.¹⁵

¹³Alqur'an, 2:30.

¹⁴Suarga, Efektivitas Penerapan Prinsip-Prinsip Kepemimpinan Kepala Sekolah Terhadap Peningkatan Mutu Layanan Administrasi Pendidikan. *Jurnal Idaarah*, Vol. 1 No. 1, Juni 2017, h. 25.

¹⁵Juharni, (40 tahun), Guru SMA Negeri 6 Bulukumba, *Wawancara*, Bulukumba, 28 September 2018.

Pelaksanaan kurikulum muatan lokal ini merupakan pembelajaran yang dapat mengasah kemampuan dan pola pikir siswa di bidang kesenian, kebudayaan, keterampilan dan penguasaan pembelajarannya lainnya. Yang mengajarkan peserta didik akan bakat yang ada pada dirinya. Proses pembelajaran kurikulum muatan lokal ini dibentuk dalam sebuah mata pelajaran muatan lokal yaitu pada kelas X mempelajari tentang Bahasa Daerah, kelas XI mempelajari tentang Prakarya dan kelas XII mempelajari tentang Bahasa Daerah.¹⁶

Oleh karena itu dengan banyaknya pertimbangan yang ada maka penulis sangat tertarik dan berkeinginan untuk melakukan penelitian lebih lanjut tentang Peran Kepala Sekolah dalam Pengembangan Kurikulum Muatan Lokal di SMA Negeri 6 Bulukumba.

B. Fokus Penelitian dan Deskripsi Fokus

1. Fokus Penelitian

Fokus penelitian, agar peneliti ini terfokus pada permasalahan yang diteliti, peneliti menetapkan fokus penelitian yaitu penelitian lapangan dengan jenis penelitian kualitatif, maka peneliti memfokuskan penelitian ini pada Peran kepala sekolah dalam pengembangan kurikulum muatan lokal di SMA Negeri 6 Bulukumba.

2. Deskripsi Fokus

Kurikulum muatan lokal merupakan seperangkat rencana dan pengaturan mengenai isi dan bahan pelajaran yang ditetapkan oleh daerah sesuai dengan kebutuhan lingkungan dan daerah masing-masing.

Peran kepala sekolah dalam pengembangan kurikulum muatan lokal dapat dilakukan dengan cara merencanakan kurikulum sesuai dengan kebutuhan dan

¹⁶ Juharni, (40 tahun), Guru SMA Negeri 6 Bulukumba, *Wawancara*, Bulukumba, 28 September 2018.

karakteristik peserta didik, mengelola pengembangan kurikulum dan mengawasi pelaksanaan kurikulum yaitu kegiatan pembelajaran sesuai dengan arah tujuan kurikulum muatan lokal dan mengevaluasi/merevisi kurikulum muatan lokal setiap pergantian semester bahkan setahun sekali tergantung kurikulum muatan lokal yang digunakan apakah sudah memenuhi kebutuhan dan karakteristik peserta didik, serta memenuhi kebutuhan masyarakat sekitar. Oleh karena itu penulis sangat tertarik untuk mengkaji masalah Peran kepala sekolah dalam pengembangan kurikulum muatan lokal di SMA Negeri 6 Bulukumba.

C. Rumusan Masalah

Berangkat dari latar belakang di atas, maka penulis dapat mengemukakan permasalahan sebagai berikut:

1. Bagaimana peran kepala sekolah dalam pengembangan kurikulum muatan lokal di SMA Negeri 6 Bulukumba?
2. Apa faktor pendukung dalam pengembangan kurikulum muatan lokal di SMA Negeri 6 Bulukumba?
3. Apa faktor penghambat dalam pengembangan kurikulum muatan lokal di SMA Negeri 6 Bulukumba?

D. Kajian Pustaka

Penelitian terdahulu yang berkaitan dengan Peran Kepala Sekolah dalam Pengembangan Kurikulum Muatan Lokal sebagai berikut:

1. Skripsi yang ditulis oleh Iis Sulastri Tahun 2014 Jurusan Manajemen Pendidikan Fakultas Ilmu Tarbiyah dan Keguruan Universitas Islam Negeri Syarif Hidayatullah Jakarta, dengan judul Peran Kepemimpinan Kepala Sekolah

dalam Pengembangan Pendidikan Karakter di MIN 09 Petukangan Selatan Jakarta. Hasil penelitian menunjukkan bahwa peran kepemimpinan kepala sekolah dalam pengembangan pendidikan karakter di MIN 09 Petukangan Selatan Jakarta dapat dilihat dari perencanaan, pelaksanaan dan pengawasan kegiatan pengembangan pendidikan karakter.¹⁷

2. Skripsi yang ditulis oleh Anni Mustarsyidah Tahun 2008 Jurusan Pendidikan Agama Islam Fakultas Ilmu Tarbiyah dan Keguruan Universitas Islam Negeri Malang, dengan judul Pengembangan Kurikulum Muatan Lokal di Sekolah Dasar Negeri Purwodadi 2 Blimbing Kabupaten Malang. Hasil penelitian menunjukkan bahwa pengembangan kurikulum muatan lokal yang dilakukan oleh pihak SDN Purwodadi 2 Blimbing berjalan dengan cukup baik dan lancar, serta sesuai dengan beberapa aturan dan prinsip yang telah ditentukan oleh pemerintah dalam upaya membimbing satuan pendidikan dalam langkah praktisnya. Pengembangan kurikulum muatan lokal ini sepenuhnya ditangani oleh komite sekolah dan sekolah itu sendiri yaitu kepala sekolah dan guru yang membutuhkan penanganan secara profesional dalam merencanakan, mengelola dan melaksanakan kurikulum muatan lokal tersebut.¹⁸
3. Skripsi yang ditulis oleh Uswatun Khasanah Tahun 2016 Jurusan Manajemen Pendidikan Fakultas Ilmu Tarbiyah dan Keguruan Universitas Islam Negeri Syarif Hidayatullah Jakarta, dengan judul Peran Kepala Sekolah dalam Implementasi Kurikulum 2013 di SMK Islamiyah Ciputat. Hasil penelitian

¹⁷Lis Sulastri. "Peran Kepemimpinan Kepala Sekolah dalam Pengembangan Pendidikan Karakter". 19 Januari 2019. <http://repository.uinjkt.ac.id/dspace/bitstream/123456789/31160/3/IIS%20SULASTRI-FITK.pdf>

¹⁸Anni Mustarsyidah. "Pengembangan Kurikulum Muatan Lokal". 19 Januari 2019 <http://etheses.uin-malang.ac.id/4725/1/04110106.pdf>

menunjukkan bahwa peran kepala sekolah dalam implementasi kurikulum 2013 di SMK Islamiyah sudah cukup baik. Karena keberhasilan sekolah ditentukan dari peran kepala sekolah dalam melaksanakan tugas dan fungsinya. Kunci sukses pertama yang menentukan keberhasilan kurikulum 2013 adalah kepemimpinan kepala sekolah terutama peranannya dalam pelaksanaan program pendidikan dan menyejahterakan sumber daya pendidikan yang tersedia. Oleh karena itu dalam menyukseskan implementasi kurikulum 2013 diperlukan kepala sekolah yang mandiri, dan profesional dengan kemampuan manajemen serta kepemimpinan yang tangguh.¹⁹

4. Skripsi yang ditulis oleh Asih Rahayu Tahun 2014 Jurusan Pendidikan Administrasi Perkantoran Fakultas Ekonomi Universitas Negeri Yogyakarta, dengan judul Peran Kepala Sekolah Sebagai Motivator dalam Mengoptimalkan Kinerja Guru dan Karyawan di SMK Yayasan Pendidikan Ekonomi Cilacap. Hasil penelitian menunjukkan bahwa peran yang dilakukan kepala sekolah sebagai motivator dalam Mengoptimalkan Kinerja Guru dan Karyawan di SMK Yayasan Pendidikan Ekonomi Cilacap dengan membuat 4 program yaitu memfokuskan pada pengembangan kurikulum dan kegiatan belajar mengajar di sekolah. Mengembangkan kreativitas guru dalam mengajar dengan membuat program tahunan, program semester dan rencana program pembelajaran yang mengikuti kurikulum terbaru yaitu kurikulum 2013. Penyediaan sarana dan

¹⁹Uswatun Khasanah. "Peran Kepala Sekolah dalam Implementasi Kurikulum 2013". 19 Januari 2019 <http://repository.uinjkt.ac.id/dspace/bitstream/123456789/3/USWATUN%20KHASANAH-FITK.pdf>

prasarana. Menegakkan disiplin di lingkungan sekolah dengan memberikan contoh hadir tepat waktu pada jam kerja.²⁰

5. Skripsi yang ditulis oleh Ari Khozin Effendi Jurusan Tahun 2015 Pendidikan Guru Madrasah Ibtidaiyah Fakultas Ilmu Tarbiyah dan Keguruan Universitas Islam Negeri Sunan Kalijaga Yogyakarta, dengan judul Peran Kepala Sekolah dalam Peningkatan Mutu Pendidikan Sekolah Dasar. (Studi pada SD Muhammadiyah Al-Mujahidin Wonosari Gunungkidul Periode 2007-2014). Hasil penelitian menunjukkan bahwa peran yang dilakukan kepala sekolah dalam meningkatkan mutu pendidikan meliputi pembenahan input, proses dan output serta mengoptimalkan segala sumber daya yang ada secara berkesinambungan dan kepala sekolah muhammadiyah Al-mujahidin Wonosori melakukan tiga peran penting yakni peran sebagai leader, peran sebagai manajer dan peran sebagai inovator dalam menjalankan pengelolaannya untuk meningkatkan mutu pendidikan.²¹

Berdasarkan penelitian sebelumnya yang membahas tentang peran kepala sekolah dalam berbagai bidang, baik perannya sebagai motivator, sebagai peningkatan mutu pendidikan, dan bagaimana peran kepemimpinan kepala sekolah dalam implementasi kurikulum. Dapat dijadikan pedoman sehingga penelitian yang berjudul Peran Kepala Sekolah dalam Pengembangan Kurikulum Muatan Lokal di SMA Negeri 6 Bulukumba memiliki acuan untuk dapat dilanjutkan secara bertahap.

²⁰Asih Rahayu. "Peran Kepala Sekolah Sebagai Motivator dalam Mengoptimalkan Kinerja Guru dan Karyawan". 19 Januari 2019. <http://eprints.uny.ac.id/15592/1/SKRIPSI.pdf>

²¹Ari Khozin Effendi." Peran Kepala Sekolah dalam Peningkatan Mutu Pendidikan Sekolah Dasar." 19 Januari 2019. http://digilib.uin.suka.ac.id/16126/1/107480017_bab-i_iv-atau-v_daftar-pustaka.pdf

E. Tujuan dan Kegunaan Penelitian

1. Tujuan Penelitian

Berdasarkan rumusan masalah di atas, maka tujuan yang hendak dicapai adalah sebagai berikut:

- a. Untuk mengetahui peran kepala Sekolah dalam pengembangan kurikulum muatan lokal di SMA Negeri 6 Bulukumba.
- b. Untuk mengetahui faktor pendukung dalam pengembangan kurikulum muatan lokal di SMA Negeri 6 Bulukumba.
- c. Untuk mengetahui faktor penghambat dalam pengembangan kurikulum muatan lokal di SMA Negeri 6 Bulukumba.

2. Kegunaan Penelitian

Berdasarkan tujuan penelitian, maka penulis juga mempunyai kegunaan. Adapun kegunaan penelitian yang dimaksud adalah sebagai berikut:

- a. Secara Teoretis

Kegunaan Teoretis, Sebagai salah satu persyaratan untuk menyelesaikan program studi strata satu (S1) dalam jurusan Manajemen Pendidikan Islam pada Fakultas Tarbiyah dan Keguruan UIN Alauddin Makassar, dengan harapan hasil penelitian ini dapat bermanfaat dan digunakan untuk keperluan ilmu pengetahuan serta diharapkan mampu bermanfaat sebagai sumber inspirasi serta informasi yang dapat menyelesaikan suatu masalah yang berkaitan dengan peran kepala Sekolah dalam pengembangan kurikulum muatan lokal di SMA Negeri 6 Bulukumba.

b. Secara Praktis

Kegunaan Praktis, hasil penelitian ini diharapkan dapat menambah wawasan dan pengetahuan bagi penulis, masyarakat, pemerintah serta lembaga pendidikan lainnya tentang peran kepala Sekolah dalam pengembangan kurikulum muatan lokal di SMA Negeri 6 Bulukumba.



BAB II

TINJAUAN TEORETIS

A. Kurikulum

1. Pengertian Kurikulum

Kurikulum pada umumnya adalah seperangkat mata pelajaran atau materi yang akan dipelajari, yang akan diajarkan guru kepada siswa. Dengan kata lain, kurikulum mengacu pada cetak biru pembelajaran untuk memetik suatu hasil yang diinginkan. Tetapi, bagi kebanyakan siswa, kurikulum identik dengan tugas pelajaran, latihan atau isi buku pelajaran.²² Kurikulum juga diartikan sebagai rencana pelajaran yang sengaja disusun untuk mencapai sejumlah tujuan pendidikan.²³

Kurikulum adalah semua kegiatan dan pengalaman potensial berupa isi/materi yang disusun secara ilmiah agar berpengaruh terhadap pembentukan pribadi dan karakteristik peserta didik baik yang terjadi dalam kelas, di halaman sekolah maupun luar sekolah atas tanggung jawab sekolah untuk mencapai tujuan pendidikan.²⁴ UU. No. 20 Tahun 2003 Tentang Sistem Pendidikan:

Kurikulum adalah seperangkat rencana dan pengaturan mengenai tujuan, isi, dan bahan pelajaran serta cara yang digunakan sebagai pedoman penyelenggaraan kegiatan pembelajaran untuk mencapai tujuan pendidikan tertentu (Bab 1 pasal 1 ayat 19).²⁵

Berdasarkan beberapa definisi di atas, penulis menyimpulkan bahwa Kurikulum adalah keseluruhan pelajaran dan alat yang disajikan oleh suatu

²²Mohammad Ansyar, *Kurikulum Hakikat, Fondasi, Desain dan Pengembangan*, (Jakarta: Kencana Prenadamedia Group, 2015), h. 22.

²³Muhaimin dkk, *Pengembangan Model Kurikulum Tingkat Satuan Pendidikan*, (Jakarta:Pt Rajagrafindo Persada, 2008), h.7.

²⁴Zainal Arifin,*Konsep dan Model Pengembangan Kurikulum*, h. 4.

²⁵Zainal Arifin,*Konsep dan Model Pengembangan Kurikulum*, h. 6.

lembaga pendidikan untuk mencapai tujuan pendidikan, yang harus ditempuh oleh siswa untuk memperoleh ijazah tertentu serta segala pengalaman dan kegiatan belajar yang direncanakan dan diorganisasikan untuk peserta didik guna mencapai tujuan pendidikan yang telah ditetapkan oleh lembaga pendidikan.

2. Asas Pengembangan Kurikulum

Asas pengembangan kurikulum menurut pakar pendidikan S.Nasution mengemukakan bahwa ada empat dasar yang harus dipertimbangkan dalam pengembangan kurikulum yakni dasar filosofis, dasar psikologis, dasar sosiologis dan dasar organisatoris.

Dasar filosofis ini menyangkut dua masalah yakni filsafat dan tujuan pendidikan, filsafat suatu negara atau pandangan hidup suatu bangsa berisi ide-ide, cita-cita, sistem nilai yang harus dipertahankan demi kelangsungan hidup bangsa tersebut.²⁶ Tujuan pendidikan itu harus benar-benar mencerminkan filsafat hidup bangsa dimana ajaran filsafat ini yang harus menjadikan idealisme pendidikan.

Dasar psikologis merupakan asas yang penting dan harus dimasukkan dalam kegiatan pengembangan kurikulum karna asas ini menyangkut bagaimana anak harus belajar. Dasar sosiologis yaitu karena anak didik atau peserta didik itu hidup bermasyarakat maka anak pun harus dipersiapkan untuk terjun ke masyarakat dengan bekal kemampuan dan keterampilan yang dibutuhkan masyarakat. Dasar organisatoris berhubungan dengan masalah pengorganisasian

²⁶ Abdullah Idi, *Pengembangan Kurikulum Teori dan Praktek*, h. 86.

kurikulum yaitu tentang bentuk penyajian mata pelajaran yang harus disampaikan kepada peserta didik.²⁷

3. Jenis-jenis Kurikulum

Jika dilihat dari sudut pandang guru sebagai pengembang kurikulum maka dapat diketahui jenis-jenis kurikulum sebagai berikut;

- a. *Open curriculum* (kurikulum terbuka), artinya kurikulum guru. Guru memiliki kebebasan untuk mengembangkan kurikulum sesuai dengan keinginan dan kemampuannya.
- b. *Close curriculum* (kurikulum tertutup), artinya kurikulum sudah ditentukan secara pasti mulai tujuan, materi, metode, dan evaluasinya, sehingga guru tinggal melaksanakan apa adanya.
- c. *Guided curriculum* (kurikulum terbimbing), artinya kurikulum setengah terbuka dan setengah tertutup. Rambu-rambu pengajar telah ditentukan dalam kurikulum, akan tetapi guru masih diberi kemungkinan untuk mengembangkan lebih lanjut dalam kelas.

Nasution mengatakan bahwa jenis-jenis kurikulum terbagi atas 3 jenis yaitu:

- a. *Separated Subject Curriculum*, kurikulum ini dipahami sebagai mata pelajaran yang terpisah satu sama lainnya. Berarti kurikulumnya dalam bentuk mata pelajaran yang terpisah-pisah, yang kurang mempunyai keterkaitan dengan mata pelajaran lainnya. Konsekuensinya, anak didik harus semakin banyak mengambil mata pelajaran.

²⁷Abdullah Idi, *Pengembangan Kurikulum Teori dan Praktek*, h. 87.

- b. *Correlated curriculum*, kurikulum jenis ini mengandung makna bahwa sejumlah mata pelajaran dihubungkan antara yang satu dengan yang lain.
- c. *Integrated curriculum* merupakan suatu produk dari usaha pengintegrasian bahan pelajaran dari berbagai macam pelajaran.²⁸

4. Model Pengembangan Kurikulum

- a. Model administratif dikenal dengan istilah dari atas kebawah (*top down*) atau staf lini (*line-staff procedure*), artinya pengembangan kurikulum ini ide awal dan pelaksanaannya dimulai dari pejabat tingkat atas pembuat keputusan dan kebijakan berkaitan dengan pengembangan kurikulum.²⁹ Dengan wewenang administrasinya, administrator pendidikan (apakah dirjen, direktur, atau kepala kantor wilayah pendidikan dan kebudayaan) membentuk suatu komisi atau tim pengarah pengembangan kurikulum. Anggota-anggotanya terdiri atas, pejabat di bawahnya, para ahli pendidikan, ahli kurikulum, ahli disiplin ilmu, dan para tokoh dari dunia kerja dan perusahaan.³⁰
- b. *The grass roots* model yaitu model ini adalah lawan dari model pertama. Inisiatif dan upaya pengembangan kurikulum, bukan datang dari atas tetapi dari bawah, yaitu guru-guru atau sekolah. model pengembangan kurikulum yang pertama, digunakan dalam sistem pengelolaan pendidikan/kurikulum yang

²⁸ Abdullah Idi, *Pengembangan Kurikulum Teori dan Praktek*, (Cet. I; Jakarta: PT RajaGrafindo Persada h. 115-122.

²⁹ Toto Ruhimat, *Kurikulum dan Pembelajaran*, (Jakarta: PT Rajagrafindo Persada, 2016) h. 81.

³⁰ Nana Syaodih Sukmadinata, *Pengembangan Kurikulum teori dan praktek*, (Bandung: PT Remaja Rosdakaryaa, 2013) h.161.

bersifat sentralisasi, sedangkan model grass root akan berkembang dalam sistem pendidikan yang bersifat desentralisasi.³¹

- c. Model Ralph Tyler yaitu model yang sering disebut model *rational, objective model*. model yang dimulai dengan tujuan dan model klasik. Model tyler ini menekankan pada urutan yang tetap dari pada komponen-komponen kurikulum yang dimulai dengan menetapkan tujuan, menyeleksi pengalaman belajar dan evaluasi.
- d. Model hilda taba yaitu model ini memodifikasi model Tyler dengan menambahkan 3 langkah pengembangan kurikulum sebagai berikut.
- Step 1: Diagnosis of needs* (diagnosa kebutuhan).
- Step 2: Formulation of objectives* (pernyataan tujuan).
- Step 3: Selection of content* (seleksi isi).
- Step 4: Organisation of content* (organisasi isi).
- Step 5: Selection of learning experiences* (seleksi pengalaman belajar).
- Step 6: Organisation of learning experiences* (organisasi pengalaman belajar).
- Step 7: Determination of what to evaluate and ways and means of doing it* (penentuan apa yang mau dievaluasi, cara dan alat untuk mengevaluasinya).
- e. *Roger's interpersonal relations* model yaitu manusia berada dalam proses perubahan (*becoming, developing, changing*) yang mempunyai kekuatan dan potensi untuk berkembang sendiri. Guru bukan pemberi informasi apalagi penentu perkembangan anak, mereka hanyalah pendorong dan pelancar perkembangan anak. Ada empat langkah pengembangan kurikulum model

³¹ Nana Syaodih Sukmadinata, *Pengembangan Kurikulum teori dan praktek*, (Bandung: PT Remaja Rosdakarya, 2013) h.162.

rogers: pemilihan target dari sistem pendidikan, partisipasi guru dalam pengalaman kelompok intensif, pengembangan pengalaman yang intensif untuk satu kelas atau unit pengajaran, partisipasi orang tua dalam kegiatan kelompok.

- f. *Beauchamp system* model mengemukakan lima hal yang harus diperhatikan dalam pengembangan kurikulum: a). Menetapkan arena atau lingkup wilayah yakni yang dicakup oleh kurikulum, baik dari tingkat sekolah, kecamatan, kabupaten, propinsi, ataupun seluruh negara. b). Menetapkan personalia yakni orang-orang yang mengambil andil dalam pengembangan kurikulum. c). Organisasi dan prosedur pengembangan kurikulum yaitu berkenaan dengan prosedur yang harus ditempuh dalam merumuskan tujuan, memilih pengalaman belajar, serta kegiatan evaluasi dalam menentukan keseluruhan desain kurikulum. d). Implementasi kurikulum atau melaksanakan. e). Evaluasi kurikulum mencakup evaluasi tentang pelaksanaan kurikulum oleh guru-guru, desain kurikulum, hasil belajar siswa, dan dari keseluruhan sistem kurikulum.³²

B. Muatan lokal

1. Pengertian Muatan Lokal

Muatan lokal adalah program pendidikan dalam bentuk mata pelajaran yang isi dan cara penyampaiannya dikaitkan dengan lingkungan alam, budaya, dan sosial serta kebutuhan daerah yang wajib dipelajari oleh peserta didik.³³

Dalam panduan penyusunan KTSP yang disusun oleh BSNP dijelaskan bahwa muatan lokal adalah kegiatan kurikuler untuk mengembangkan kompetensi yang disesuaikan dengan ciri khas dan potensi daerah, termasuk keunggulan

³² Siti Azisah, *Guru dan Pengembangan Kurikulum Berkarakter*, (Makassar: Alauddin university Press, 2014), h. 39-41.

³³ Abdullah Idi, *Pengembangan Kurikulum Teori dan Praktek*, h. 260.

daerah itu sendiri yang materinya tidak sesuai menjadi bagian dari mata pelajaran lain sehingga harus menjadi mata pelajaran tersendiri dimana substansinya ditentukan oleh satuan pendidikan dan tidak terbatas pada mata pelajaran keterampilan.³⁴

Kurikulum Muatan lokal adalah seperangkat rencana dan pengaturan mengenai isi dan bahan pelajaran yang ditetapkan oleh daerah sesuai dengan keadaan dan kebutuhan daerah masing-masing serta cara yang digunakan sebagai pedoman belajar mengajar.³⁵

Kesimpulan dari berbagai definisi di atas yaitu, muatan lokal adalah program pendidikan yang isi dan media penyampaiannya dikaitkan dengan lingkungan alam, lingkungan sosial dan budaya yang ada di daerah itu sesuai dengan kebutuhan daerah tersebut.

2. Landasan Muatan Lokal

Dasar pelaksanaan muatan lokal adalah kebijakan baru dalam pendidikan berkenaan dengan kurikulum sekolah. Di mana kebijakannya adalah hasil pemikiran manusia yang didasarkan pada hukum-hukum yang berlaku sebagai landasan.

- a. Landasan idil adalah UUD 1945 Pancasila dan Tap MPR Nomor II/1989 GBHN dalam rangka mewujudkan tujuan pembangunan nasional dan tujuan pendidikan nasional seperti terdapat dalam UUSPN pasal 4 dan PP.28/1994 pasal 4, yaitu bertujuan mencerdaskan kehidupan bangsa dan mengembangkan manusia seutuhnya.

³⁴Zainal Arifin, *Konsep dan Model Pengembangan Kurikulum*, h.206.

³⁵ Siti Azisah, *Guru dan Pengembangan Kurikulum Berkarakter*, h. 16.

- b. Landasan Hukum adalah keputusan Mendikbud No. 0412 tahun 1987 yaitu untuk pendidikan dasar, keputusan direktur pendidikan dasar dan menengah No. 173/C/Kep/M/1987, tanggal 7 oktober 1987 tentang petunjuk pelaksanaan penerapan muatan lokal, UUSPN No. 2/1989 Pasal 13 ayat 1; pasal 37, 38 ayat 1 dan pasal 39 ayat 1, serta PP, No.28/1990 pasal 14 ayat 3 dan 4; pasal 27.
- c. Landasan teori yaitu; (a) tingkat kemampuan berpikir siswa adalah dari yang konkret keabstrak. Oleh karena itu, dalam penyampaian bahan pelajaran kepada siswa harus diawali dengan pengenalan hal yang ada di sekitarnya. Teori Ausubel dan konsep Asimilasi Jean Peaget mengatakan bahwa sesuatu yang baru haruslah dipelajari berdasarkan apa yang telah dimiliki oleh peserta didik. (b) pada dasarnya anak-anak usia sekolah memiliki rasa ingin tahu yang sangat besar akan segala sesuatu yang terjadi di lingkungan sekitarnya oleh karena itu, mereka sangat senang jika dilibatkan secara mental, fisik, dan sosial dalam mempelajari sesuatu.
- d. Landasan demografik yaitu indonesia adalah negara yang terdiri dari beribu-ribu pulau dan memiliki beraneka ragam adat istiadat, tata cara dan tata krama pergaulan, seni dan budaya serta kondisi alam dan sosial yang juga beraneka ragam. Hal itu perlu diupayakan kelestariannya agar tidak musnah. Upaya pelestarian tersebut dilakukan dengan cara melaksanakan pendidikan yang bertujuan untuk menjaga kelestarian akan karakteristik daerah sekitar siswa,

baik yang berkaitan lingkungan alam, sosial dan budaya peserta didik sedini mungkin.³⁶

3. Tujuan Muatan Lokal

Tujuan muatan lokal adalah untuk mempersiapkan peserta didik agar memiliki wawasan yang luas dan mantap tentang kondisi lingkungannya, keterampilan fungsional, sikap dan nilai-nilai, bersedia melestarikan dan mengembangkan sumber daya alam. Serta meningkatkan kualitas sosial dan budaya daerah sesuai dengan pembangunan daerah dan pembangunan nasional. Tujuan pelaksanaan muatan lokal adalah sebagai berikut:

- a. Tujuan langsung; bahan pengajarannya lebih mudah diserap oleh murid, sumber belajar di daerah dapat dimanfaatkan untuk kepentingan pendidikan, murid dapat menerapkan pengetahuan dan keterampilan yang dipelajarinya untuk memecahkan masalah yang ditemukan di sekitarnya, murid lebih mengenal kondisi alam, lingkungan, sosial, dan lingkungan budaya yang terdapat di daerahnya.
- b. Tujuan tidak langsung; murid dapat meningkatkan pengetahuan mengenai daerahnya, murid diharapkan dapat menolong orangtuanya dan menolong dirinya sendiri dalam rangka memenuhi kebutuhan hidupnya, murid menjadi lebih akrab dengan lingkungan dan terhindar dari keterasingan terhadap lingkungan sendiri.³⁷

Depdiknas menjelaskan mata pelajaran muatan lokal bertujuan untuk memberi bekal pengetahuan, keterampilan dan perilaku kepada peserta didik agar

³⁶Abdullah Idi, *Pengembangan Kurikulum Teori dan Praktek*, (Cet. I; Jakarta: PT RajaGrafindo Persada h. 204-205.

³⁷Abdullah Idi, *Pengembangan Kurikulum Teori dan Praktek*, h.287.

mereka memiliki wawasan yang mantap tentang keadaan lingkungan dan kebutuhan masyarakat sesuai dengan nilai-nilai dan aturan yang berlaku di daerahnya dan mendukung kelangsungan pembangunan daerah serta pembangunan nasional.³⁸

4. Fungsi dan Ruang Lingkup Muatan Lokal

Fungsi muatan lokal terbagi atas tiga bagian diantaranya adalah fungsi penyesuaian yaitu mengembangkan program-program yang sesuai dengan karakteristik dan kebutuhan daerah serta mempersiapkan peserta didik agar dapat menyesuaikan diri dan akrab dengan lingkungannya, fungsi integrasi yaitu membentuk peserta didik menjadi pribadi yang terintegrasi dengan masyarakat sehingga dapat meningkatkan kompetensi sosialnya sesuai dengan karakteristik lingkungannya, fungsi perbedaan yaitu memberi kesempatan kepada peserta didik untuk memilih materi muatan lokal sesuai dengan apa yang diinginkannya, sesuai bakat, minat, dan kemampuannya sebagai pengakuan atas perbedaan individual.³⁹ Dan bagi pemerintah daerah muatan lokal berfungsi untuk mengembangkan program-program pendidikan yang sesuai dengan karakteristik dan kebutuhan pembangunan daerah.

Pusat kurikulum Balitbang Kemdiknas mengemukakan Ruang lingkup muatan lokal adalah sebagai berikut.

a. Lingkup keadaan dan kebutuhan daerah

Keadaan daerah adalah segala sesuatu yang berada di daerah tertentu yang berkaitan dengan lingkungan alam, sosial-ekonomi dan sosial-budaya.

³⁸Zainal Arifin, *Konsep dan Model Pengembangan Kurikulum*, h.208.

³⁹ Abdullah Idi, *Pengembangan Kurikulum Teori dan Praktek*, (Cet. I; Jakarta: PT RajaGrafindo Persada, 2014) h. 209-210.

Kebutuhan daerah adalah segala sesuatu yang dibutuhkan masyarakat di suatu daerah khususnya untuk kelangsungan hidup dan peningkatan taraf kehidupan masyarakat tersebut yang sesuai dengan arah perkembangan daerah serta potensi daerah yang bersangkutan.

b. Lingkup isi/jenis muatan lokal

Lingkup isi/jenis muatan lokal berupa bahasa daerah, bahasa asing (inggris, mandarin, arab dll), kesenian daerah, keterampilan dan kerajinan daerah, adat istiadat, dan pengetahuan tentang berbagai ciri khas lingkungan alam dan sekitarnya, serta hal-hal yang dianggap perlu oleh daerah yang bersangkutan.⁴⁰

5. Kedudukan Muatan Lokal

Kedudukan muatan lokal dalam kurikulum bukanlah mata pelajaran yang berdiri sendiri, melainkan mata pelajaran yang terpadu seperti kesenian, pendidikan olahraga dan kesehatan serta pendidikan keterampilan yaitu menjadi bagian mata pelajaran yang sudah ada, karena itu muatan lokal tidak mempunyai alokasi waktu sendiri.⁴¹

6. Pengembangan Muatan Lokal

Proses pembelajaran di sekolah dapat dilaksanakan secara intrakurikuler, kokurikuler, dan ekstrakurikuler. Begitu pula bahan yang ada pada muatan lokal dapat tercantum pada intrakurikuler, misalnya berbagai mata pelajaran dalam bidang studi kesenian dan keterampilan, bahasa (bahasa Daerah dan Inggris) dan beberapa topik subtopik bahasan yang bernaung dalam bidang studi IPA dan IPS

⁴⁰Dian Sukmara, *Implementasi life skill dalam KTSP*, (Bandung: CV Mughnisejahtera, 2007) h.106.

⁴¹Abdullah Idi, *Pengembangan Kurikulum Teori dan Praktek*, h. 288.

dan pelajaran lainnya. Sedangkan bagi bahan muatan lokal yang dilaksanakan secara kurikuler, bahan dikembangkan dari pola kehidupan dalam lingkungannya dan perlu dibicarakan dengan narasumber yang bersangkutan dan bekerja sama dengan instansi-instansi lain yang terkait untuk mencari atau menyeleksi bahan muatan lokal yang sesuai dengan harapan dan keadaan sekolah karena bahan muatan lokal sifatnya mandiri dan tidak terikat oleh pusat. Oleh karena itu langkah-langkah yang dapat ditempuh yaitu menyusun perencanaan muatan lokal, melaksanakan pembinaan dan merencanakan pengembangan.⁴²

Hal tersebut mengisyaratkan bahwa dalam mengembangkan dan melaksanakan muatan lokal dalam kegiatan kurikuler, sekolah memperhatikan jenis muatan lokal dan mata pelajaran yang ada. Misalnya, jenis muatan lokal bahasa daerah, keterampilan atau kerajinan, memerlukan cara pengembangan dan pelaksanaan yang berbeda.

Dalam hal ini soewandi menggariskan bahwa dalam pengembangan kurikulum muatan lokal dapat ditempuh dengan dua cara sebagai berikut: yang pertama dengan sudah adanya alokasi waktu dalam sebuah struktur program, misalnya bidang studi bahasa daerah, guru tidak perlu mengatur waktu lagi karna sudah diatur dalam kurikulum yang berlaku. Yang kedua jika tidak ada ketentuan waktunya, dapat ditempuh dengan dua cara, yaitu diintegrasikan dengan kegiatan intrakurikuler dan disediakan waktu dalam kegiatan kokurikuler dan ekstrakurikuler.⁴³

⁴² Dakir, *Perencanaan dan Pengembangan Kurikulum*, (Jakarta: Pt Rineka Cipta, 2010), h. 119.

⁴³Abdullah Idi, *Pengembangan Kurikulum Teori dan Praktek*, h.292.

7. Kriteria Pemilihan dan Pengembangan Kurikulum Muatan Lokal

Kriteria pemilihan dan pengembangan kurikulum muatan lokal, dalam pengembangan isi muatan lokal, tidak semua yang ada dalam gagasan pokok dari suatu pola kehidupan tertentu dapat dikembangkan menjadi bahan pelajaran bermuatan lokal. oleh sebab itu diperlukan kriteria pemilihan bahan atau materi pembelajaran bermuatan lokal yaitu;

- a. Sesuai dengan tingkat perkembangan kemampuan fisik, sosial, dan mental peserta didik.
- b. Tidak bertentangan dengan nilai-nilai Pancasila.
- c. Tidak bertentangan dengan upaya pelestarian lingkungan alam, sosial, dan budaya.
- d. Berguna bagi kehidupan peserta didik dan pembangunan daerahnya.
- e. Perhitungan dan pertimbangan waktu yang diperlukan.

8. Penerapan Muatan Lokal

Sebelum dibahas lebih dalam lagi tentang penerapan muatan lokal, ada beberapa hal yang perlu diperhatikan yaitu, tentukan terlebih dahulu, pada mata pelajaran apa materi muatan lokal yang akan digabungkan, berapa lama waktu yang diperlukan, tujuan apa yang ingin dicapai dari pembelajaran bermuatan lokal, materi muatan lokal apa yang ingin disampaikan, metode apa yang ingin digunakan dan bagaimana cara mengembangkan dan menentukan materi pembelajaran bermuatan lokal.

Berdasarkan keputusan Mendikbud.No.0412/u1987 tanggal 11 juli 1987 tentang penerapan muatan lokal kurikulum sekolah dasar dan keputusan Dirjen Dikdasmen No.173/C/Kep/M/87 tanggal 07 oktober 1987 tentang penjabaran penerapan muatan lokal kurikulum sekolah dasar, maka

terdapat dua cara untuk menentukan dan mengembangkan materi pembelajaran bermuatan lokal yaitu; bertitik tolak pada silabus dan bertitik tolak dari kehidupan.⁴⁴

C. Kepala Sekolah

1. Pengertian Kepala Sekolah

Kepala sekolah adalah sebagai tenaga fungsional guru yang diberi tugas untuk memimpin sekolah tempat diselenggarakannya proses belajar mengajar, atau tempat dimana terjadinya interaksi antara guru yang memberi pelajaran dan peserta didik yang menerima pelajaran, maksud dari kata memimpin adalah leadership, yaitu kemampuan untuk mengerakkan sumber daya, baik internal, maupun eksternal, dalam rangka mencapai tujuan sekolah dengan lebih optimal.

Husaini usman menyatakan bahwa kepala sekolah merupakan manajer yang mengorganisir seluruh sumber daya sekolah dengan menggunakan “*Teamwork*” yaitu rasa kebersamaan (*together*), pandai merasakan (*empathy*), saling membantu (*assist*), saling penuh kedewasaan (*maturity*), saling mematuhi (*willingness*), saling teratur (*organization*), saling menghormati (*respect*) dan saling berbaik hati (*kindness*).

Menurut mulyasa kepala sekolah merupakan salah satu komponen pendidikan yang berpengaruh dalam meningkatkan kinerja guru. Kepala sekolah bertanggung jawab atas penyelenggaraan kegiatan pendidikan, administrasi sekolah, pembinaan tenaga kependidikan lainnya, dan pendayagunaan serta pemeliharaan sarana dan prasarana.⁴⁵

⁴⁴Zainal arifin, *konsep dan model pengembangan kurikulum*, hal.210.

⁴⁵ Wahyudi, *Kepemimpinan Kepala Sekolah dalam organisasi Pembelajaran*, (Alfabeta, 2012), h.48

Hal tersebut menjadi lebih penting dan sejalan dengan semakin kompleksnya tuntutan tugas kepala sekolah yang menghendaki dukungan kinerja yang semakin efektif dan efisien. Di samping itu perkembangan ilmu pengetahuan dan teknologi, serta seni dan budaya yang diterapkan dalam pendidikan di sekolah juga cenderung bergerak semakin maju, sehingga menuntut penguasaan secara profesional. Oleh karena itu kepala sekolah harus mempunyai kepribadian atau sifat-sifat dan kemampuan serta keterampilan-keterampilan untuk memimpin sebuah lembaga pendidikan secara profesional.⁴⁶

Penulis menyimpulkan bahwa pengertian kepala sekolah adalah guru yang diberikan tugas tambahan untuk memimpin suatu sekolah, dan memberikan arahan dan dorongan kepada guru, staf dan peserta didik serta membimbing sekolah dan komponen-komponen yang ada di dalam sekolah tersebut menuju arah yang lebih baik.

2. Ciri-ciri Kepala Sekolah

Ciri-ciri kepala sekolah yang profesional harus cerdas dan bijaksana, menurut Sanusi beberapa ciri-ciri kepala sekolah yang perlu diperhatikan sebagai berikut: kemampuan untuk menjalankan tanggung jawab yang diserahkan kepadanya, kemampuan untuk menerapkan keterampilan-keterampilan konseptual, manusiawi dan teknis, kemampuan untuk memotivasi guru, staf, dan pegawai lainnya untuk bekerja, kemampuan untuk memahami implikasi-implikasi dari perubahan sosial, ekonomis, dan politik terhadap pendidikan.⁴⁷

⁴⁶Wahyudi, *Kepemimpinan Kepala Sekolah dalam organisasi Pembelajaran*, (Alfabeta, 2012), h.49.

⁴⁷Rismi Somad dkk, *Manajemen Supervisi dan Kepemimpinan Kepala Sekolah*, (Bandung: Alfabeta, 2014), h.50.

3. Tugas Kepala Sekolah

Dalam perannya sebagai pendidik kepala sekolah bertugas membimbing guru, karyawan, siswa, dan mengembangkan staf. Sebagai manajer bertugas menyusun program, menyusun perorganisasian sekolah, mengerakkan staf, mengoptimalkan sumber daya sekolah dan mengendalikan kegiatan sekolah. Sebagai administrator bertugas mengelola administrasi, KBM dan BK, kesiswaan, ketenagaan, keuangan, sarana prasarana, persuratan dan urusan rumah tangga sekolah.

Sebagai supervisor bertugas menyusun program supervisi pendidikan dan memanfaatkan hasil. Sebagai pemimpin bertugas menyusun dan mensosialisasikan visi misi suatu program sekolah. Sebagai pembaru bertugas mencari dan melakukan pembaharuan dari berbagai aspek. Sebagai pembangkit minat (motivator).⁴⁸

Menurut Wahjosumidjo Tugas pokok kepala sekolah adalah:

- a. Kepala Sekolah sebagai saluran komunikasi di lingkungan sekolah dan bertanggungjawab atas segala tindakan yang dilakukan oleh bawahan, bertanggungjawab menyelesaikan apa yang menjadi kepentingan bawahan dan kepentingan sekolah.
- b. Kepala Sekolah bertanggungjawab menyelesaikan masalah dengan berpikir analitik dan konseptual.
- c. Kepala Sekolah sebagai mediator atau juru penengah.

⁴⁸Daryanto, *Administrasi dan Manajemen Sekolah*, (Jakarta, PT Rinerka Cipta, 2013) hal.111.

- d. Kepala sekolah bertanggungjawab membangun hubungan kerja sama melalui pendekatan persuasi dan kesepakatan.
- e. Kepala sekolah sebagai diplomat.
- f. Kepala sekolah sebagai pengambil keputusan.⁴⁹

Tugas kepala sekolah dalam pengembangan kurikulum yaitu merefleksi dirinya dari isi program kurikulum yang didesain atau dirancang dan dikembangkan mulai dari tingkat perencanaan, pelaksanaan, sampai dengan evaluasi itu sendiri.

4. Kompetensi Kepala Sekolah

Kompetensi kepala sekolah adalah kemampuan mempengaruhi keberhasilan kerja dan penguasaan pengetahuan, keterampilan dan nilai-nilai dasar yang direfleksikan kepala sekolah dalam kebiasaan berpikir dan bertindak secara konsisten yang memungkinkan menjadi kompeten atau berkemampuan dalam mengambil keputusan tentang penyediaan, pemanfaatan, dan peningkatan potensi sumber daya untuk meningkatkan kualitas pendidikan di sekolah.

Kompetensi kepala sekolah terbentuk atas sejumlah indikator yang komperhensif, saling menunjang dan sinergis yang terdiri dari kompetensi kepribadian, kompetensi manajerial, kompetensi kewirausahaan, kompetensi supervisi, dan kompetensi sosial.⁵⁰

⁴⁹Rismi somad dkk, *Manajemen Supervisi dan Kepemimpinan Kepala Sekolah*, (bandung, Alfabeta,2014)hal.29.

⁵⁰Wahyudi, *Kepemimpinan Kepala Sekolah dalam Organisasi Pembelajaran*, hal.52.

D. Peranan Kepala Sekolah dalam Pengembangan Kurikulum

Kepala sekolah mempunyai wewenang dalam membuat operasionalisasi sistem pendidikan pada masing-masing sekolah, kepala sekolah yang sesungguhnya secara terus menerus terlibat dalam pengembangan dan implementasi kurikulum, memberikan dorongan dan bimbingan kepada guru-guru, walaupun guru dapat mengembangkan kurikulum sendiri.⁵¹

Pelaksanannya harus selalu didorong dan dibantu oleh kepala sekolah, guru dan kepala sekolah harus bekerja sama dalam mengembangkan kurikulum yang sesuai dengan kebutuhan masyarakat, mengkomunikasikan sistem pendidikan kepada masyarakat serta mendorong pelaksanaan kurikulum oleh guru-guru di kelas. Peranan kepala sekolah ini lebih banyak berkenaan dengan implementasi kurikulum di sekolahnya. Kepala sekolah juga mempunyai peranan kunci dalam menciptakan kondisi untuk pengembangan kurikulum di sekolahnya, kepemimpinan kepala sekolah sangat mempengaruhi suasana sekolah dan pengembangan kurikulum.⁵²

Baik ketua administrator maupun kepala sekolah, bertindak secara aktif sebagai pemimpin kurikulum atau secara pasif dengan mendelegasikan tanggungjawab kepemimpinan pada bawahan. Pengembangan kurikulum akan hancur menuju kegagalan tanpa dukungan kepala sekolah. Pada saat ini beberapa kepala sekola mengambil posisi dimana mereka mencoba untuk menjadi para pemimpin instruksional yaitu sebuah penekanan yang terbaru dan terus tumbuh,

⁵¹Mulyasa, *Menjadi Kepala Sekolah Profesional*, (Bndung: PT Remaja Rosdakarya, 2007), h. 187.

⁵²Hamka Ilyas, *Konsep dan Teori Pengembangan Kurikulum*, (Makassar: Alauddin Press, 2011), h. 16.

pengembangan kurikulum dan instruksional tidak memimpin daftar prioritas dan banyak kepala sekolah, bahwa kepala sekolah terpisah antara peran yang diinginkan sebagai pemimpin instruksional dan peran aktualnya sebagai administrator dan manajer.⁵³

Dengan demikian kepala sekolah mungkin menjadi lebih memainkan peran langsung dan utama dalam pengembangan kurikulum. Di masa yang akan datang kepemimpinan kepala sekolah instruksional mungkin menempati bagian teratas daftar tugas yang sebenarnya salah satunya dalam mengembangkan kurikulum.

Kepala Sekolah merupakan tokoh kunci dalam mengkoordinasikan kegiatan merencanakan, mengorganisasikan, melaksanakan, memimpin, dan mengendalikan segenap usaha dalam pengembangan kurikulum sekolah. Dalam aspek perencanaan, kepala sekolah merupakan perilaku yang selalu terlibat dan bahkan sering menjadi tumpuan dalam kegiatan perencanaan dan pengembangan kurikulum, mulai dari konsep hingga hal-hal yang lebih teknis. Bisa jadi kepala sekolah tidak terlibat secara fisik pada keseluruhan kegiatan perencanaan, namun kepala sekolah terus melakukan pemantauan dari waktu ke waktu.⁵⁴

Kepala sekolah merupakan pihak yang berwenang dan bertanggungjawab untuk mengelola perubahan di sekolah yang dipimpinnya yaitu melalui beberapa perannya mengelola perubahan secara bertahap dan terencana dengan menggunakan berbagai pendekatan dan metode guna mendorong semua sumber

⁵³Abdul Manab, *Manajemen Perubahan Kurikulum*, (Yogyakarta: Kalimedia, 2015), h. 47- 48.

⁵⁴Wisnu Wardhono. "Kepemimpinan Kepala Sekolah dalam Pengembangan Kurikulum Dan Sistem Penilaian Pendidikan Dasar". 3 Agustus 2019. <http://www.scribd.com/doc/168365520>.

daya yang ada khususnya guru untuk melakukan perubahan cara kerja, membuat rencana, membagi waktu, melaksanakan rencana, melakukan perbaikan dan evaluasi.⁵⁵

Kepala sekolah memelihara proses pengembangan kurikulum dengan membentuk sebuah iklim dimana para perencana merasa dihargai dan mereka dapat memenuhi, dengan menggunakan istilah Abraham Maslow yaitu kebutuhan untuk aktualisasi diri. Kepala sekolah harus mendorong memfasilitasi proses. Semenjak kepala sekolah memegang kekuasaan bagi pembuatan keputusan akhir pada sekolah. Kepala sekolah harus memberikan pertimbangan serius atau rekomendasi yang dibuat oleh kelompok studi kurikulum sekolah. Lebih jauh kepala sekolah harus menunjukkan minat yang tulus dalam proses pengembangan kurikulum.⁵⁶



⁵⁵Hadi Kuncoro, Peran Kepala Sekolah Dalam Implementasi Kurikulum 2013, *Jurnal Manajemen Mutu Terpadu*, Vol. 3 No. 1, 2015, h. 3.

⁵⁶ Abdul Manab, *Manajemen Perubahan Kurikulum*, (Yogyakarta: Kalimedia, 2015), h. 51.

⁵⁶ Abdul Manab, *Manajemen Perubahan Kurikulum*, h. 52.

BAB III

METODOLOGI PENELITIAN

A. Jenis dan Lokasi Penelitian

Jenis penelitian yang digunakan adalah penelitian lapangan yaitu penelitian yang memberikan gambaran situasi dan kejadian secara sistematis, utuh secara aktual, mengenai faktor-faktor dan sifat yang saling mempengaruhi serta menjelaskan hubungan dari permasalahan yang sedang diteliti.⁵⁷

Seperti yang terlihat pada judul penelitian ini, maka lokasi penelitian ini adalah pada salah satu sekolah yang ada di JL. Pendidikan no.5 Kel. Tanuntung, Kec. Herlang, Kab. Bulukumba yaitu sekolah SMA Negeri 6 Bulukumba. Pemilihan lokasi ini didasarkan pada beberapa pertimbangan. Pertama, direkomendasi oleh Jurusan untuk meneliti di tempat yang berkualitas tinggi di bidang pendidikan. Kedua, sekolah ini merupakan sebuah sekolah yang benar-benar sudah diakui oleh Diknas Provinsi Sulawesi Selatan sebagai sekolah yang bermutu, berkualitas, dan berprestasi di bidang pendidikan. Ketiga sekolah ini merupakan sekolah tempat penulis menuntut ilmu dalam artian penulis adalah alumni dari sekolah ini.

B. Pendekatan Penelitian

Pendekatan yang digunakan dalam penelitian ini adalah pendekatan kualitatif. Penelitian kualitatif adalah penelitian yang menghasilkan data dalam bentuk rekaman hasil wawancara, transkrip wawancara, catatan hasil wawancara,

⁵⁷Husaini Usman dan Purnomo Setiady Akbar, *Metodologi Penelitian Sosial*, (Jakarta: Bumi Aksara, 2003), h. 81

dokumen-dokumen tertulis, serta catatan lain yang tidak terekam selama pengumpulan data.⁵⁸

Oleh karena itu dalam penelitian ini penulis bermaksud mendeskripsikan keadaan atau fenomena yang sebenarnya tentang: Peran Kepala Sekolah dalam Pengembangan Kurikulum Muatan Lokal di SMA Negeri 6 Bulukumba, dengan mengadakan observasi atau pengamatan lapangan untuk memperoleh data dan informasi selengkap mungkin yang berkaitan erat dengan objek penelitian.

C. Sumber Data

Sumber data merupakan tempat peneliti mencari informasi dan data-data penelitian. Pada penelitian ini, sumber data yang digunakan oleh peneliti yaitu sebagai berikut:

1. Sumber Data Primer

Sumber Data primer adalah sumber nyata tanpa adanya perantara. Sumber yang dimaksud dapat berupa benda-benda, atau manusia, misalnya dari individu atau perorangan dan yang lainnya yang merupakan sumber utama data penelitian.

Adapun informan dalam penelitian ini ditentukan dengan Pertimbangan tertentu ini, misalnya orang tersebut yang dianggap paling tahu tentang apa yang kita harapkan, atau mungkin dia sebagai penguasa, sehingga akan memudahkan peneliti menjelajahi objek yang diteliti”.⁵⁹

⁵⁸Nanang Martono, *Metode Penelitian Sosial*, (Jakarta: Rajawali Pers, 2015), h. 11

⁵⁹Sugiyono, *Metode Penelitian Kuantitatif, Kualitatif, dan R&D*, (Bandung: Alfabeta, 2016), h. 218.

Dalam hal ini penentuan informan dalam penelitian adalah sebagai berikut:

- a. Kepala SMA Negeri 6 Bulukumba
- b. Guru Mata pelajaran muatan lokal di SMA Negeri 6 Bulukumba sebanyak 3 orang yaitu guru mata pelajaran bahasa daerah di kelas XII, guru mata pelajaran Prakarya di kelas XI dan guru mata pelajaran Bahasa Daerah di kelas X.
- c. Wakasek Kurikulum dan Staf atau pengawai di SMA Negeri 6 Bulukumba sebanyak 3 orang.
- d. Peserta didik di SMA Negeri 6 Bulukumba dengan tingkatan kelas yaitu kelas X sebanyak 3 orang, kelas XI sebanyak 2 orang dan kelas XII sebanyak 3 orang.

Oleh karena itu berdasarkan uraian di atas, maka dapat ditarik kesimpulan bahwa subjek informan penelitian ini sebanyak 15 orang.

2. Sumber Data Sekunder

Data sekunder adalah data yang diperoleh dan dicatat dari pihak lain. Misalnya, data-data yang diperoleh dari: arsip dan dokumen tentang kurikulum muatan lokal, keterangan mengenai proses pembelajaran yang bernuansa muatan lokal dan brosur mengenai peningkatan sekolah tersebut setiap tahunnya. Jadi data sekunder berasal dari tangan kedua, ketiga, dan seterusnya. Artinya melewati satu atau lebih pihak yang bukan peneliti sendiri.

D. Metode Pengumpulan Data

Untuk memperoleh data yang dibutuhkan dalam penelitian ini, maka penulis menggunakan beberapa metode pengumpulan data berupa, metode observasi, metode wawancara dan metode dokumentasi.

1. Observasi

Observasi sebagai teknik pengumpulan data mempunyai ciri yang spesifik bila dibandingkan dengan teknik yang lain, yaitu wawancara dan kuisioner. Kalau wawancara dan kuisioner selalu sering berkomunikasi dengan orang, maka observasi tidak terbatas pada orang, tetapi juga objek-objek yang lain.

Menurut Arikunto observasi merupakan suatu teknik pengumpulan data yang dilakukan dengan cara mengadakan penelitian secara teliti, serta pencatatan secara sistematis.⁶⁰

Adapun data yang diamati dalam penelitian ini adalah Peran kepala sekolah dalam pengembangan kurikulum muatan lokal di SMA Negeri 6 Bulukumba dan dalam hal ini peneliti mengobservasi kegiatan kepala sekolah, Wakasek Kurikulum, guru, staf dan peserta didik dan faktor-faktor lain yang berhubungan dengan pengembangan kurikulum muatan lokal tersebut. Dalam hal ini penulis menggunakan catatan lapangan dalam mengumpulkan hasil observasi.

2. Wawancara

Selain observasi, wawancara juga digunakan sebagai metode pengumpulan data apabila peneliti ingin melakukan pendahuluan untuk menemukan permasalahan yang harus diteliti, dan juga apabila peneliti ingin mengetahui hal-

⁶⁰Imam Gunawan, *Metode Penelitian Kualitatif Teori dan Praktik*, (Jakarta: Pt Bumi Aksara, 2014), h. 143.

hal dari responden yang lebih mendalam dan jumlah respondennya sedikit atau kecil.

Wawancara adalah proses memperoleh keterangan untuk tujuan penelitian dengan cara tanya jawab, sambil bertatap muka antara si penanya atau pewawancara dengan si penjawab atau informan dengan menggunakan alat yang di namakan panduan/pedoman wawancara (*interview guide*).⁶¹

Penggunaan metode ini dimaksudkan untuk mendapatkan jawaban yang lebih detail atas suatu persoalan wawancara atau untuk menggali dan lebih memahami hal-hal penting yang mungkin belum terjangkau melalui observasi. Untuk memudahkan pelaksanaannya, wawancara dilakukan secara terstruktur dengan menggunakan pedoman wawancara yang disusun untuk menjawab rumusan permasalahan yang diberikan. Dalam hal ini peneliti akan mewawancarai kepala sekolah, wakasek Kurikulum, guru, staf dan peserta didik di SMA Negeri 6 Bulukumba.

3. Dokumentasi

Tidak kalah penting dari metode-metode lain, yaitu metode dokumentasi. Dokumentasi adalah catatan kejadian yang dinyatakan dalam bentuk lisan, tulisan dan karya bentuk.

Dokumentasi adalah suatu teknik pengumpulan data dengan menghimpun dan menganalisis dokumen-dokumen, baik dokumen tertulis, gambar, maupun elektronik.⁶²

⁶¹Moh Nazir, *Metode Penelitian*, (Bogor: Ghalia Indonesia, 2005), h. 193.

⁶²Nana Syaodih Sukmadinata, *Metode Penelitian Pendidikan*, h. 221

Dengan teknik dokumentasi ini, penulis dapat memperoleh informasi bukan dari orang sebagai narasumber. Tetapi peneliti dapat memperoleh informasi dari berbagai sumber tertulis atau dari dokumen yang ada pada informasi dalam bentuk peninggalan budaya dan karya seni. Data-data dokumentasi yang diteliti adalah: Peran Kepala Sekolah dalam Pengembangan Kurikulum Muatan Lokal di SMA Negeri 6 Bulukumba.

E. Instrumen Penelitian

Instrumen dalam penelitian yaitu penulis sendiri yang bertindak sebagai instrumen sekaligus sebagai pengumpul data. Peran penulis yaitu sebagai pengamat penuh dan kehadiran penulis diketahui statusnya sebagai peneliti subjek atau informan. Selain penulis sebagai instrumen penelitian perlu didukung dengan alat bantu lainnya untuk kelancaran pengumpulan data di lapangan. Seperti pedoman wawancara, kamera handphone, untuk mengambil gambar dan merekam percakapan.

F. Teknik Pengolahan Data dan Analisis Data

Analisis data adalah proses pencarian dan pengaturan secara sistematis hasil wawancara, catatan-catatan, dan bahan-bahan yang dikumpulkan untuk meningkatkan pemahaman terhadap semua hal yang dikumpulkan dan memungkinkan menyajikan apa yang ditemukan.⁶³

⁶³Imam Gunawan, *Metode Penelitian Kualitatif Teori dan Praktik*, h. 210.

1. Reduksi Data

Reduksi data yaitu pemilihan, pemusatan perhatian, dan hasil transformasi data mentah yang diperoleh dari catatan lapangan tertulis hasil observasi dan wawancara awal.

2. Penyajian Data

Penyajian data adalah penyajian data yang dilakukan dalam wujud sekumpulan data atau informasi yang telah tersusun rapi sehingga dapat lebih mudah ditangkap maknanya dan dapat disajikan dalam bentuk yang lebih mudah dipahami. Penyajian data ini seringkali digunakan dalam penelitian kualitatif yaitu bentuk uraian dan teks naratif.

3. Penarikan Kesimpulan

Sejak awal penelitian hingga memasuki lokasi penelitian dan selama proses pengumpulan data, peneliti sudah berusaha menganalisis kondisi dan hasil dari pengamatan kemudian mengambil kesimpulan, tetapi kesimpulannya bersifat sementara dan akan berubah bila tidak ditemukan bukti yang akurat untuk mendukung pengumpulan data berikutnya.

G. Pengujian Keabsahan Data

Karena yang dicari adalah kata-kata, maka tidak mustahil ada kata-kata yang keliru yang tidak sesuai antara yang dibicarakan dengan kenyataan yang sesungguhnya. Hal ini bisa dipengaruhi oleh kredibilitas informannya, waktu pengungkapan dan kondisi yang dialami dan sebagainya. Maka perlu melakukan triangulasi yaitu pengecekan data dari berbagai sumber dengan berbagai cara dan

waktu. Sehingga ada dikatakan triangulasi dari sumber, triangulasi dari teknik pengumpulan data dan triangulasi waktu.⁶⁴

Pada penelitian ini, penulis menggunakan ketiga triangulasi tersebut diantaranya:

1. Triangulasi sumber adalah menguji kredibilitas data dilakukan dengan cara mengecek data yang telah diperoleh melalui beberapa sumber. Misalnya dokumen sekolah
2. Triangulasi teknik adalah menguji kredibilitas data dilakukan dengan cara mengecek data kepada sumber yang sama dengan teknik yang berbeda. Misalnya data diperoleh dengan wawancara lalu dicek dengan observasi dan dokumentasi.
3. Triangulasi waktu adalah pengujian kredibilitas data dapat dilakukan dengan cara melakukan pengecekan atau wawancara, observasi atau teknik lain dalam waktu atau situasi yang berbeda. Bila hasil uji menghasilkan data yang berbeda, maka dilakukan secara berulang-ulang sehingga sampai ditemukan kepastian datanya.⁶⁵

Berdasarkan uraian di atas, maka penulis melakukan pemeriksaan data dengan cara membandingkan hasil observasi atau pengamatan langsung di lapangan dengan hasil wawancara informan melalui tanya jawab, data hasil wawancara dengan data dokumentasi di lapangan, dan data hasil observasi dengan

⁶⁴Djam'an Satori dan Aan Komariah, *Metodologi Penelitian Kualitatif*, (Bandung: Alfabeta, 2011), h. 170.

⁶⁵Sugiyono, *Metode Penelitian Kuantitatif, Kualitatif dan R&D*, (Bandung: Alfabeta, 2016), h. 274.

data dokumentasi yang peneliti peroleh di lapangan sehubungan dengan permasalahan yang diteliti.



BAB IV

HASIL PENELITIAN

A. Gambaran Umum Lokasi Penelitian

Sekolah merupakan lembaga pendidikan alternatif bagi banyak orangtua dan masyarakat untuk ikut melibatkan putra-putrinya dalam dunia pendidikan. Setiap daerah tentu mempunyai sekolah yang mampu menunjang pendidikan anak menjadi semakin berkualitas dengan sejumlah program yang telah disediakan. SMA Negeri 6 Bulukumba sebagai lembaga pendidikan umum setingkat dengan sekolah menengah atas yang memiliki keunggulan tersendiri dalam pendidikan.

Kondisi wilayah di SMA Negeri 6 Bulukumba merupakan daerah pertanian dan sebagian besar orang tua siswa bermata pencaharian sebagai pengawai negeri, petani dan wiraswasta. Peserta didik SMA Negeri 6 Bulukumba berasal dari wilayah sekitar kecamatan herlang dan sebagian juga berasal dari kecamatan bontotiro dan kecamatan kajang dan bahkan ada juga dari kecamatan bontobahari.⁶⁶

Sebagian besar orang tua peserta didik (ayah dan ibu) mereka bekerja sebagai petani, tetapi mereka adalah orang-orang yang sangat peduli dengan pendidikan anak-anak mereka. Sehingga, lingkungan sekitar sekolah sangat kondusif dalam memajukan pendidikan anak didik. Hal ini juga sesuai dengan pernyataan Kepala Sekolah SMA Negeri 6 Bulukumba yaitu Drs. Agus Sultan. S.Pd., M.Pd yang mengatakan bahwa:

⁶⁶Dokumen Kurikulum SMA Negeri 6 Bulukumba, diambil pada tanggal 14 Maret 2019.

Pendidikan itu diselenggarakan secara terpadu, yaitu kami memadukan pendidikan umum, pendidikan agama, pendidikan keterampilan yang berbasis lingkungan hidup dan pendidikan inklusif dengan proses pembelajaran *full day*. Kemudian Kostum/seragam anak di sekolah dikemas dalam satu sistem pendidikan dengan nuansa islami sesuai dengan Perda Kabupaten Bulukumba.⁶⁷

SMA Negeri 6 Bulukumba berdiri pada tahun 1991 yang nama awalnya adalah SMA Negeri 1 Herlang yang secara geografis terletak di tengah-tengah ibu kota kecamatan Herlang Kabupaten Bulukumba.

1. Profil Sekolah

Identitas SMA Negeri 6 Bulumba dengan NPSN: 40304257 berstatus Negeri, Bentuk Pendidikan SMA, Status Kepemilikan Pemerintah Pusat dengan nomor SK Pendirian Sekolah 0283/0/1991 tertanggal 03-05-1991 dan SK Izin Operasional B-277/I/1991 tertanggal SK Izin Operasional 26-06-1991. Kontak sekolah dengan kode pos 92573, Telepon/Fax 085255369086, Email iskandar.libu@gmail.com dan website <https://www.sman6bulukumba>.

Alamat Sekolah di Jl. Pendidikan No.5, RT/RW 1/1 Lingkungan Tanuntung, Kelurahan Tanuntung, Kecamatan Herlang, Kabupaten Bulukumba, Provinsi Sulawesi Selatan, Kode Pos 92573

Data Pelengkap Kebutuhan khusus dilayani Tidak ada, Nama Bank BRI Cabang KCP/Unit Bulukumba, Rekening Atas Nama SMAN 6 BULUKUMBA, Luas Tanah Milik 13828 dan Luas Tanah Bukan Milik 0

Data Rinci Status BOS bersedia menerima, Waktu penyelenggaraan pagi Dengan nomor Sertifikasi ISO 9001:2000, Sumber Listrik PLN, Daya listrik 5500 dan Akses internet Indosat IM3.

⁶⁷Agus Sultan (56 tahun), Kepala Sekolah SMA Negeri 6 Bulukumba, Wawancara, Bulukumba, 19 Februari 2019.

2. Visi dan Misi SMA Negeri 6 Bulukumba

a. Visi SMA Negeri 6 Bulukumba

Unggul, Prestatif, Bermutu, Berwawasan Iptek, Intensif dan Peduli Lingkungan hidup dengan berbijak pada iman dan taqwa.

b. Misi SMA Negeri 6 Bulukumba

- 1) Membina dan menciptakan lingkungan sekolah yang agamais
- 2) Menciptakan pembelajaran yang efektif, kreatif, inovatif, prestatif, dan bermutu
- 3) Membekali keterampilan khusus bagi peserta didik untuk perisapan dunia kerja
- 4) Mengalakkan kegiatan ekstra-kurikuler yang prestatif (komunitas Religius, KIR, English Club “NGC”, Olahraga prestasi, Teater, Kepramukaan dan kepalangmerahan).
- 5) Mengimplementasikan pembelajaran inklusif dalam kehidupan sehari-hari.
- 6) Bersama bersinergi menjaga dan meletarikan lingkungan hidup.
- 7) Membekali kemampuan peserta didik dalam mengendalikan terjadinya pencemaran dan pengrusakan lingkungan hidup.

3. Tujuan SMA Negeri 6 Bulukumba

Tujuan sekolah merupakan penjabaran misi agar pelaksanaanya bisa lebih komunikatif dan terukur. Tujuannya itu adalah sebagai berikut:

- a. Unggul dalam kegiatan keagamaan dan peduli terhadap peserta didik yang berkebutuhan khusus
- b. Unggul dalam perolehan nilai Ujian Nasional

- c. Unggul dalam persaingan masuk Perguruan Tinggi Negeri baik jalur PMDK/JPPB maupun SNMPTN
- d. Unggul dalam penerapan IPTEK, terutama bidang sains dan matematika
- e. Unggul dalam kegiatan KIR, Olahraga, Kesenian, Bahasa, PMR, Paskibraka dan Pramuka
- f. Unggul dalam kebersihan dan penghijauan sekolah
- g. Unggul dalam menciptakan karya kreatif dan inovatif.

4. Struktur Organisasi SMA Negeri 6 Bulukumba

Salah satu ciri organisasi sekolah adalah memiliki struktur organisasi sebagai pembagian wilayah kerja dan pembatasan wewenang kerja. Struktur organisasi adalah suatu bentuk yang berupa urutan dan sebuah acuan dalam menjalankan program kerja yang telah direncanakan (*planning*), dan juga akan tetap mengacu pada setiap pelaksanaan program kerja.

Pembagian wilayah kerja tetap mengacu pada peraturan yang ada di SMA Negeri 6 Bulukumba dan dibagi menjadi beberapa bagian berikut ini:

a. Komite sekolah

Komite sekolah mempunyai wewenang dan tugas sebagai evaluator yaitu melakukan evaluasi dan pengawasan terhadap kebijakan program. Mengalokasikan dana masyarakat dalam rangka pembiayaan penyelenggaraan pendidikan di sekolah, mendorong orang tua peserta didik dan masyarakat dalam berpartisipasi guna mendukung peningkatan mutu dan pemerataan pendidikan serta menampung dan menganalisis ide-ide, tuntutan, dan berbagai kebutuhan yang diajukan masyarakat.

b. Kepala Sekolah

Kepala sekolah sebagai pengambil kebijakan tertinggi di sekolah yang mempunyai wewenang sebagai penanggungjawab penuh dalam sekolah yang dipimpinnya.

c. Wakasek Kurikulum

Wakasek kurikulum mempunyai tugas dan wewenang memproyeksikan kurikulum dalam proses belajar mengajar agar terciptanya harmonisasi dalam pengembangan peserta didik, guna memberikan kontribusi nyata terhadap pengembangan kurikulum sekolah.

d. Wakasek Kesiswaan

Wakasek kesiswaan mempunyai peran dan tanggungjawab sebagai bagian evaluasi data peserta didik dan sebagai pengambil kebijakan terhadap masalah yang sedang dihadapi oleh peserta didik.

e. Wakasek Sarana Prasarana

Wakasek Sarana Prasarana mempunyai tugas dan tanggungjawab sebagai penanggungjawab terhadap kebijakan sarana dan prasarana dan juga sebagai evaluator proyeksi sarana pendidikan baik dari segi infrastruktur maupun dari segi suprastruktur.

f. Wakasek Humas

Wakasek Humas mempunyai tugas dan tanggungjawab mengadakan kerja sama dengan orang tua siswa dan komite sekolah, menjalin kerjasama dengan instansi lain yang terkait dalam pelaksanaan kegiatan intra dan ekstrakurikuler

dan menginformasikan prestasi yang diraih sekolah secara langsung kepada orangtua peserta didik dan masyarakat maupun melalui media massa.

g. Guru

Guru mempunyai tugas dan tanggungjawab sebagai tenaga pengajar dalam proses belajar mengajar dan juga sebagai pelaksana teknis dalam proses pengembangan kurikulum.

h. Wali Kelas

Wali Kelas bertugas sebagai pembimbing dan orangtua peserta didik pada masing-masing kelas yang mereka bina

i. Koordinator Bimbingan Konseling (BK)

Koordinator Bimbingan konseling sebagai pengambil keputusan dan kebijakan pada tingkat peserta didik sebagai pembimbing dan Pembina moral peserta didik. Jika di sekolah tersebut ada peserta didik yang bermasalah dan juga memberikan jalan keluar atas permasalahan yang hadapi oleh peserta didik tersebut.

j. Tata Usaha

Bidang tata usaha mempunyai tugas administratif dalam hal ketatausahaan. Tugas dan wewenangnya adalah dalam hal persuratan (keluar-masuknya surat) dan data base peserta didik yang ada pada sekolah sekaligus juga sebagai pengambil kebijakan terhadap struktur sekolah.

k. Unit Perpustakaan

Perpustakaan mempunyai fungsi yang sangat signifikan pada proses pembinaan peserta didik, maka dari itu perpustakaan harus mempunyai nilai lebih baik dari sarana program kerja yang lain.

l. Unit Laboratorium

Laboratorium adalah sarana belajar peserta didik yang diberikan sebagai penunjang proses pembelajaran dan potensi peserta didik. Dalam rangka mencerdaskan peserta didik yang ada di sekolah.

m. Pembina Osis

Pembina Osis adalah salah satu lembaga pengembangan bakat peserta dalam menunjang kegiatan keorganisasian dan membina potensi peserta didik dalam mengetahui sistem keorganisasian dan juga membina peserta didik dalam kegiatan ekstrakurikuler.

n. Peserta didik

Peserta didik adalah sebagai penunjang proses belajar mengajar yang ada di sekolah tersebut. Dan peserta didik juga harus menjalankan pelaksanaan kegiatan belajar.

Adapun struktur organisasi SMA Negeri 6 Bulukumba dapat dilihat pada gambar dibawah ini:

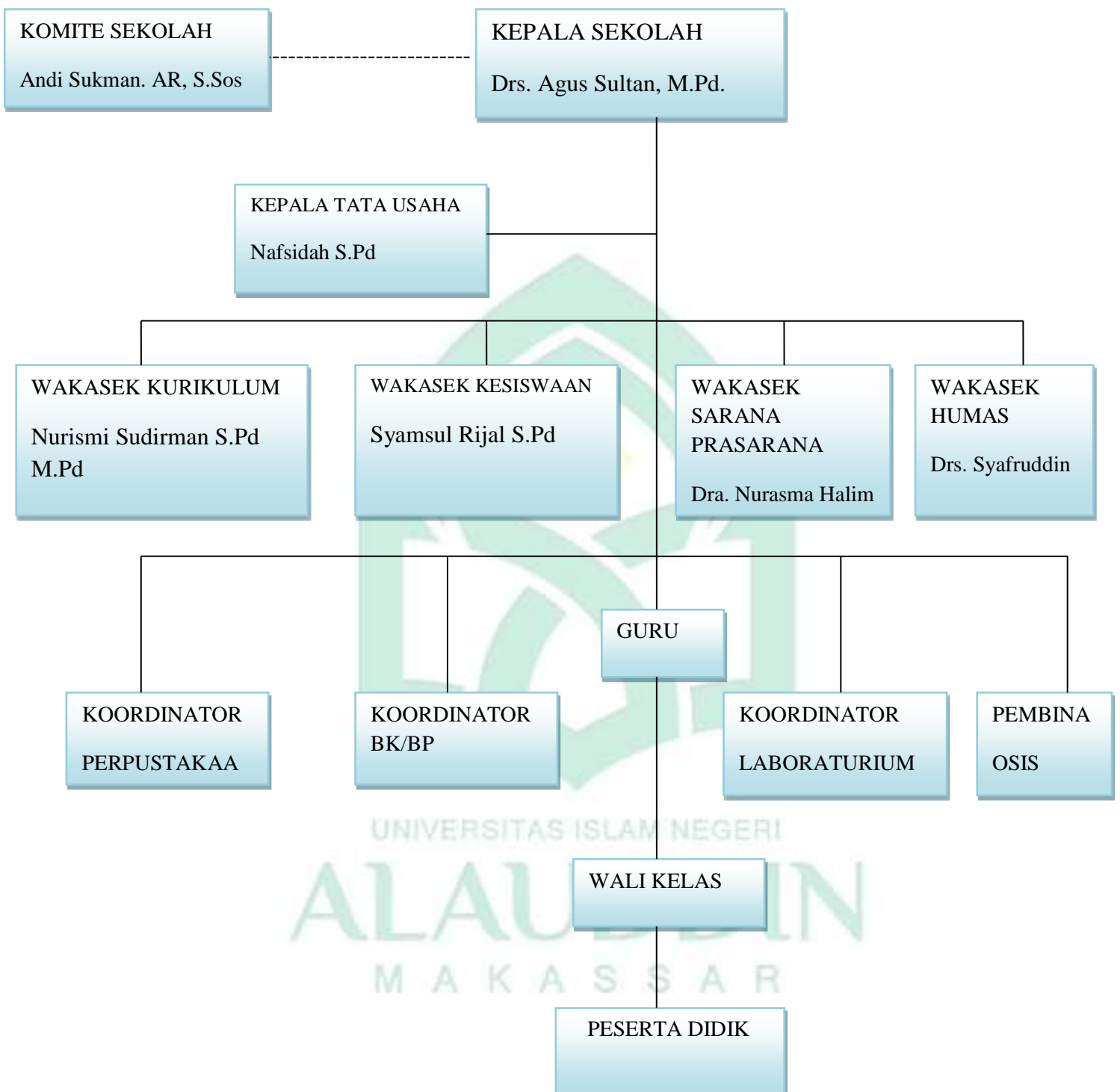

Gambar 4.1. Struktur Organisasi SMA Negeri 6 Bulukumba.

5. Keadaan Guru di SMA Negeri 6 Bulukumba

Guru adalah seorang tenaga pendidik yang profesional yang mengabdikan dirinya untuk mendidik, membimbing dan mengajarkan suatu ilmu dan melatih peserta didik agar memahami pengetahuan yang diajarkannya serta melakukan evaluasi kepada peserta didik.

Adapun jumlah guru-guru SMA Negeri 6 Bulukumba sebagaimana diuraikan dibawah ini.

Tabel 4.1

Keadaan Guru SMA Negeri 6 BULUKUMBA

NO.	NAMA	JABATAN
1	Drs. Agus Sultan, M.Pd	Kepala Sekolah dan Guru Bahasa Indonesia
2	Nur Ismi Sudirman, S.Pd., M.Pd	Wakasek Kurikulum dan Guru Matematika Wajib
3	Muhammad Anas, S.Pd	Wali Kelas XI MIPA 3 dan Guru Biologi
4	Asrawati, S.Pd	Wali Kelas XI IPS 2 dan Guru PPKN
5	Arsyad Alam, S.Pd	Wali Kelas XII IPA 2 dan Guru TIK
6	Syamsul Rijal, S.Pd	Wakasek Kesiswaan dan Guru Kimia
7	Muhammad Basri, S.Pd	Wali Kelas X MIPA 2
8	Agus.S. S.Pd	Matematikan Peminatan dan Pendalaman Minat
9	Satriani Ika Nirwana S.Pd	Guru Bahasa Jerman

10	Drs. Syahrudin	Wakasek Humas, Guru Geografi dan Sejarah
11	Nurafiah, S.Pd	Guru Kimia
12	St. Syamsia, S.Pd	Guru Bahasa Inggris
13	Hermawan, S.Pd	Guru TIK
14	Mappisabbi, S.Pd	Guru Penjaskes
15	Dra. Hasma Halim	Wakasek Sarana prasarana dan Guru Ekonomi
16	A. Jusmawati, S.Pd	Wali Kelas XII IPA 3, Guru Bahasa Indonesia dan Pembina Pramuka
17	Sindarwati, S.Pd	Wali Kelas XII IPA 4, Guru Bahasa Inggris dan Pembina KIR
18	Hermawan, S.Or	Guru Lintas Peminatan dan Pembina Paskibraka
19	Nirwana, S.Ag	Guru Pendidikan Agama dan Budi Pekerti
20	Andi Tenri Sompa, S.Pd	Wali Kelas XII IPA 1 dan Guru Biologi
21	Marhum, S.Pd.I	Wali Kelas XII IPS 2 dan Guru PAI
22	Nur Asma Raja, S.Pd	Wali Kelas X MIPA 1 dan Guru Sejarah
23	Yulianni, S.Pd	Wali Kelas XI MIPA 5 dan Guru Matematika
24	Juharni R, S.Pd	Wali Kelas X MIPA 7 dan Guru PAI
25	Misrawati, S.Pd	Guru Matematika

		Peminatan
26	Akhmad Dahlan, S.Pd	Guru Sosiologi dan Sejarah
27	Asrul, S.Pd	Guru PPKN dan Ekonomi
28	Ummul Khairiyah, S.Pd	Guru Pendidikan Agama dan Budi Pekerti
29	Asmah, S.Pd	Wali Kelas X MIPA 3
30	Bau Minasa, S.Pd	Wali Kelas XI IPS 2 dan Guru Sastra Inggris
31	Andi Widya, S.Pd	Guru Bahasa Indonesia dan Pendalaman Minat
32	Andi Lolo Taqwa, S.Pd	Wali Kelas XII IPA 5 dan Guru Fisika
33	Titin Susiarni, S.Pd	Guru Bimbingan Konseling
34	Jumriani, S.Pd	Walis Kelas X MIPA 6 dan Guru Fisika
35	Aryani, S.Pd	Guru Bahasa Jerman dan Sejarah Indonesia dan Guru Bk
36	Asriadi, S.Pd	Guru Pendalaman Minat dan Ekonomi
37	Febriani Dwisiska, S.Pd	Wali Kelas XI IPS 1 dan Guru Antropologi
38	Darsi, S.Pd	Wali Kelas XI Bahasa dan Guru Sastra Indonesia
39	Asman Jaya, S.Pd	Guru Sejarah Indonesia dan Antropologi
40	Muhammad Adil S.Pd	Guru Penjaskes dan Pendalaman Minat
41	Nur Ismi, S.Pd	Seni Budaya dan Lintas

		Peminatan
42	Irwan Subair, S.Pd	Wali Kelas XI MIPA 4 dan Guru Ekonomi
43	Hijrawati, S.Pd	Guru Bahasa Jerman dan
44	Sulkarnain, S.Pd	Guru Geografi dan Guru Sosiologi

Sumber data: Hasil Kegiatan Observasi dan Dokumentasi SMAN 6 Bulukumba

Tabel 4.2

Keadaan Guru Mapel Muatan Lokal SMA Negeri 6 BULUKUMBA

No	Nama	Jabatan
1	Andi Sukmawati, SPd	Wali Kelas XII IPS 1 dan Guru Muatan Lokal
2	Asriyani, S.Pd., Gr.	Guru Muatan Lokal dan Sastra Indonesia
3	Sri Susilawati, S.Pd	Guru Muatan Lokal dan Sejarah
4	Jusniati, S.Pd	Sastra Indonesia dan Keterampilan
5	Nurhayati, S.Pd	Wali Kelas XI IPA 1 dan Guru Keterampilan
6	Risma, S.Pd	Wali Kelas XI IPA 2 Dan Guru Muatan Lokal
7	Apri S.Pd	Wali Kelas X MIPA 7 dan Pembina PMR dan Guru Keterampilan
8	Cici Anita Sari, S.Pd	Wali Kelas X MIPA 4 dan Guru Prakarya
9	Resqi Fadliansyah, S.Pd	Guru Prakarya dan

	Kewirausahaan
--	---------------

Sumber data: Hasil Kegiatan Observasi dan Dokumentasi SMAN 6 Bulukumba

Tabel 4.3

Keadaan Staf/Pengawai SMA Negeri 6 BULUKUMBA

NO	Nama	Jabatan
1	Iskandar	Operator
2	Ansar	Pembantu Operator
3	Nafsida S.Pd	Kepala TU
4	Rosma Kamil, S.E	Pelaksana TU
5	Syamsul Arief, S.Pd	Pelaksana TU
6	Sri Wahyuni, S.E	Pelaksana TU
7	Irfan Gaffar., S.SOS	Pelaksana TU
8	Juhayati	Pembantu LAB
9	Hadira, S.E	Pengelola Pespup
10	Nani Irmayani, S.Pd	Pengelola Pespup
11	Ikbal	Satpam
12	M. Ilham	Satpam
13	Mappasolleng	<i>Cleaning Servis</i>

Sumber data: Hasil Kegiatan Observasi dan Dokumentasi SMAN 6 Bulukumba

Berdasarkan pada tabel 1, 2, 3 di atas, menunjukkan bahwa jumlah tenaga pengajar/guru terdiri dari laki-laki sebanyak 18 orang dan perempuan sebanyak 25

jumlah keseluruhan 43 orang dan Guru Mapel Mulok terdiri dari laki-laki sebanyak 2 orang dan perempuan sebanyak 7 orang jumlah keseluruhan sebanyak 9 orang. Serta staf atau pegawai terdiri dari laki-laki sebanyak 7 orang dan perempuan sebanyak 6 orang jumlah keseluruhan sebanyak 13 orang. Jadi jumlah keseluruhan sebanyak 65 orang personalia.

Jika dilihat dari jumlah Guru dan staf /pegawai di SMA Negeri 6 Bulukumba maka penulis mengambil kesimpulan bahwa SMA Negeri 6 Bulukumba adalah salah satu sekolah yang unggul dan berprestasi di kabupaten Bulukumba dengan jumlah guru yang sangat memadai merupakan salah satu penentu berhasilnya sekolah dan berpengaruh meningkatkan kualitas pendidikan di SMA Negeri 6 Bulukumba. Guru dan staf/pegawai SMA Negeri 6 Bulukumba telah menjalankan tugas dan tanggungjawabnya dalam mendidik dan membimbing peserta didik.

6. Keadaan Peserta didik

Dalam pendidikan formal, peserta didik merupakan objek atau sasaran utama untuk dididik dan dibina, peserta didik ini tidak dapat dipisahkan dengan guru dari interaksi edukatif. Dimana guru memberikan ilmu pengetahuan yang dimilikinya kepada peserta didik, begitupun sebaliknya peserta didik menerima ilmu yang disampaikan oleh guru. Dari data yang penulis peroleh jumlah keseluruhan peserta didik adalah sebanyak 822 orang. Dilihat dari tabel di bawah ini:

Tabel 4.4**Keadaan Peserta didik SMA Negeri 6 Bulukumba**

NO	Kelas	Jumlah
1	Kelas X	302
2	Kelas XI	262
3	Kelas XII	258
	Total	822

Sumber data: hasil kegiatan wawancara dan dokumentasi SMA Negeri 6 Bulukumba

Dari hasil data di atas menunjukkan bahwa SMA Negeri 6 Bulukumba memiliki jumlah peserta didik yang terbilang meningkat dan banyak. Hal ini terlihat dari jumlah tingkatan kelas di mana kelas X sebanyak 302 peserta didik, kelas XI sebanyak 262 peserta didik dan kelas XII sebanyak 258 peserta didik jadi jumlah keseluruhan peserta didik dari tiga tingkatan kelas sebanyak 822 orang. Dengan jumlah peserta didik ini yang terbilang sangat banyak maka dapat disimpulkan bahwa keadaan peserta didik merupakan penunjang dalam meningkatkan mutu pendidikan di SMA Negeri 6 Bulukumba.

7. Sarana Prasarana

Kegiatan belajar mengajar akan berlangsung dengan baik apabila kebutuhan yang mendukung terlaksananya proses belajar mengajar tersebut memadai. Sarana prasarana adalah alat penunjang dalam pendidikan untuk mencapai terlaksananya proses belajar mengajar.

Tabel 4.5
Sarana dan Prasarana

NO	Sarana dan Prasarana	Jumlah
1	Ruang Kepala Sekolah dan Wakilnya	1 unit
2	Ruang Guru	1 unit
3	Ruang Tata Usaha	1 unit
4	Ruang Kelas	25 unit
5	Ruang Bimbingan Konseling	1 unit
6	Ruang Ekstrakurikuler Sekolah	4 unit
7	Ruang UKS	1 unit
8	Ruang Osis	1 unit
9	Perpustakaan	1 unit
10	Laboratorium	3 unit
11	Musholla	1 unit
12	Gudang	1 unit
13	WC/Jambang	3 unit

Sumber data: hasil observasi dan dokumentasi SMA Negeri 6 Bulukumba

Sarana dan prasarana pada setiap lembaga pendidikan merupakan hal yang penting dalam melakukan berbagai kegiatan pengelolaan pendidikan seperti dibidang tata usaha, proses belajar mengajar dan kegiatan administrasi.

Dari hasil data tabel 5 di atas menunjukkan bahwa sarana dan prasarana SMA Negeri 6 Bulukumba sudah hampir memenuhi standar dan bisa dikatakan sebagai sekolah yang ideal di kabupaten Bulukumba bahkan diprovinsi sekalipun.

Serta proses pembelajaran dapat berjalan dengan baik karna ditunjang dengan fasilitas sarana dan prasarana yang mendukung.

8. Pelaksanaan Kurikulum SMA Negeri 6 Bulukumba

Pelaksanaan kurikulum di satuan pendidikan SMA Negeri 6 Bulukumba menggunakan prinsip-prinsip yang didasarkan pada:

1. Pelaksanaan kurikulum didasarkan pada potensi, perkembangan dan kondisi peserta didik.
2. Kurikulum didasarkan lima pilar belajar yaitu belajar untuk beriman dan bertaqwa kepada Tuhan yang Maha Esa, belajar untuk memahami dan menghayati, belajar untuk mampu melaksanakan dan berbuat secara efektif dan efisien, belajar untuk hidup bersama dan berguna bagi orang lain, belajar untuk membangun dan menemukan jati diri.
3. Pelaksanaan kurikulum memungkinkan peserta didik mendapat pelayanan yang bersifat perbaikan dengan tetap memperhatikan keterpaduan pengembangan pribadi peserta didik yang berdimensi keTuhanan, sosial, individu dan moral.
4. Kurikulum dilaksanakan dalam suasana hubungan peserta didik dan pendidik yang saling menerima dan menghargai, akrab, terbuka, dan hangat sesuai dengan prinsip pendidikan.
5. Kurikulum dilaksanakan dengan menggunakan pendekatan multistrategi dan multimedia, sumber belajar dan teknologi memadai dan memanfaatkan lingkungan sekitar sebagai sumber belajar.

6. Kurikulum dilaksanakan dengan mendayagunakan kondisi alam, sosial dan budaya serta kekayaan daerah untuk keberhasilan pendidikan dengan muatan seluruh bahan kajian secara optimal.
7. Kurikulum mencakup seluruh komponen kompetensi mata pelajaran muatan lokal dan penguatan diri diselenggarakan dalam keseimbangan keterkaitan dan kesinambungan yang cocok dan memadai antarkelas dan jenis serta jenjang pendidikan.
8. Kurikulum dilaksanakan dengan memberikan kesempatan yang seluas-luasnya kepada semua peserta didik yang memiliki kelainan fisik, emosional, mental dan sosial atau memiliki potensi kecerdasan atau bakat istimewa untuk memperoleh pendidikan yang bermutu sesuai dengan kebutuhan dan kemampuannya dan mewujudkan penyelenggaraan pendidikan yang menghargai keanekaragaman dan tidak diskriminatif bagi semua peserta didik.⁶⁸

B. Peran Kepala Sekolah dalam Pengembangan Kurikulum di SMA Negeri

6 Bulukumba

Salah satu pengembang kurikulum suatu sekolah tergantung dari kepala sekolah yang memimpin sekolah tersebut. Karena kepala sekolah merupakan motor penggerak untuk menentukan dan membantu para guru untuk mengatasi serta memperbaiki kekurangan-kekurangan yang terjadi di lingkungan sekolah secara menyeluruh. Untuk meningkatkan kualitas pendidikan di sekolah yang dipimpinnya, seorang kepala sekolah harus mampu meningkatkan kinerja para

⁶⁸Dokumen Kurikulum SMA Negeri 6 Bulukumba, diambil pada tanggal 14 Maret 2019.

pendidik termasuk tenaga kependidikan yang berada di bawah kewenangannya serta memperbaiki pengembangan kurikulum setiap tahunnya.

Peran yang dilakukan kepala sekolah dalam Pengembangan kurikulum muatan lokal sangat tergantung pada kepemimpinan dan kebijaksanaan kepala sekolah di SMA Negeri 6 Bulukumba. Maka dari itu dalam pengembangan kurikulum peran kepala sekolah sangat penting untuk peningkatan mutu pendidikan. Sebelum membahas tentang kepala sekolah kita harus mengetahui dulu apa itu kurikulum muatan lokal. Adapun informasi dan keterangan yang berhasil dikumpulkan oleh penulis dari berbagai informan sebagai berikut.

Kepala Sekolah SMA Negeri 6 bulukumba dalam hal ini. Drs. Agus Sultan, M.Pd mengatakan bahwa:

Kurikulum muatan lokal merupakan salah satu kurikulum yang sangat penting di SMA Negeri 6 Bulukumba karena kurikulum muatan lokal ini dibuat dan disusun sendiri oleh pejabat sekolah yaitu Guru, dibantu oleh Staf sekolah dan saya selaku kepala sekolah mengelola pengembangan kurikulum muatan lokal tersebut berdasarkan keadaan lingkungan sekolah yang bersifat lokal.⁶⁹

Hal tersebut sejalan dengan pernyataan Guru Mapel Mulok Kelas XII SMA Negeri 6 bulukumba dalam hal ini Andi Sukmawati, S.Pd mengatakan bahwa:

Kurikulum muatan lokal di SMA Negeri 6 Bulukumba memang dibuat dan disusun sendiri oleh guru mata pelajaran muatan lokal tapi dalam penyusunan kurikulum tersebut tidak akan berjalan dengan baik tanpa adanya bantuan dari beberapa pihak yaitu kepala sekolah sebagai pengelola kurikulum yang dibantu oleh wakasek kurikulum serta staf/pengawai SMA Negeri 6 Bulukumba.⁷⁰

⁶⁹Agus Sultan (56 tahun), Kepala Sekolah SMA Negeri 6 Bulukumba, *Wawancara*, Bulukumba, 19 Februari 2019.

⁷⁰Andi Sukmawati (36 tahun), Guru Mapel Mulok SMA Negeri 6 Bulukumba, *Wawancara*, Bulukumba, 20 Februari 2019

Hal yang di atas sejalan dengan apa dikatakan oleh staf/pengawai SMA Negeri 6 Bulukumba Syamsul Arief, S.Pd mengatakan bahwa:

kurikulum muatan lokal adalah perangkat pembelajaran yang dilakukan oleh sekolah dengan memperhatikan keadaan lingkungan sekolah yang disusun oleh pejabat sekolah yaitu guru mata pelajaran dan dikelola oleh kepala sekolah dibantu oleh wakasek kurikulum dan saya selaku staf selalu ikut serta dalam pengembangan kurikulum muatan lokal di SMA Negeri 6 Bulukumba.⁷¹

Berdasarkan hasil wawancara dari beberapa informan, penulis mengambil kesimpulan bahwa kurikulum muatan lokal di SMA Negeri 6 Bulukumba adalah kurikulum yang benar-benar mempelajari tentang keadaan lingkungan sekolah yang ada di kabupaten Bulukumba yang disusun sendiri oleh guru mata pelajaran muatan lokal dibantu oleh kepala sekolah, Wakasek Kurikulum dan staf/pengawai SMA Negeri 6 Bulukumba.

Kurikulum Muatan lokal yang diterapkan di SMA Negeri 6 Bulukumba mengacu terhadap kurikulum inti yaitu KTSP dan K13 seperti pada pembelajaran kelas X sampai dengan kelas XII memiliki pembelajaran muatan lokal yang berbeda-beda.

Hal ini sejalan dengan pernyataan Kepala SMA Negeri 6 Bulukumba Drs. Agus Sultan, M.Pd yang mengemukakan bahwa:

Kurikulum muatan lokal di SMA Negeri 6 Bulukumba dibentuk dalam tiga mata pelajaran yang berbeda dari berbagai tingkatan kelas yaitu bahasa daerah, keterampilan dan prakarya yang tujuannya agar peserta didik bisa mengetahui keadaan lingkungan sekolah seperti bahasa daerah berarti peserta didik memang dibimbing dan diajari untuk mengetahui bahasa daerah tersebut sesuai dengan apa yang ada di kabupaten bulukumba khususnya di kecamatan herlang.⁷²

⁷¹Syamsul Arief (36 tahun), Staf SMA Negeri 6 Bulukumba, *Wawancara*, Bulukumba, 01 Maret 2019

Hal tersebut sejalan dengan yang dikatakan wakil kepala sekolah bagian kurikulum SMA Negeri 6 Bulukumba yakni Andi Nurismi Sudirman S.Pd., M.Pd mengatakan bahwa:

Kami selaku pejabat sekolah membagi pembelajaran dalam beberapa bagian muatan lokal seperti Pada kelas X semester 1 dan semester 2 mempelajari muatan lokal keterampilan yaitu (keterampilan pertanian dan rumah tangga serta kerajinan tangan) dan bahasa daerah, kelas XI semester 1 dan semester 2 mempelajari muatan lokal keterampilan dan prakarya seperti penanaman pohon sedangkan kelas XII semester 1 dan 2 hanya fokus mempelajari muatan lokal bahasa daerah dengan alokasi waktu yang berdiri sendiri.⁷³

Seperti halnya yang dikatakan oleh dua orang peserta didik kelas XII IPS 1 yakni Eka Febrianty dan kelas X MIPA 4 yakni Andri Alinsan Ikhil SMA Negeri 6 Bulukumba

Kurikulum muatan lokal yang saya ketahui adalah pelajaran yang mengajarkan tentang keterampilan yang dimiliki pada setiap peserta didik, dan mempelajari bahasa daerah bahkan prakarya.⁷⁴

Sejalan dengan pernyataan diatas, Peserta didik Kelas XI MIPA 3 Muh.

Guntur dan XI MIPA 4 Tashar Asmaulandi mengatakan bahwa:

Pembelajaran muatan lokal dikelas kami berjalan dengan baik, guru dapat membuat kami memahami pentingnya pembelajaran muatan lokal bagi kami, pada semester satu kami mempelajari kurikulum muatan lokal keterampilan, dan sekarang pembelajaran muatan lokal yang kami pelajari adalah prakarya tidak jauh beda dengan keterampilan hanya saja dalam proses pembelajarannya ada yang sedikit berbeda.⁷⁵

⁷³Andi Nurismi Sudirman (33 tahun), Wakasek Kurikulum SMA Negeri 6 Bulukumba *Wawancara*, Bulukumba, 25 Februari 2019.

⁷⁴Eka Febrianty (19 tahun), Andri Alinsan Ikhil Peserta didik SMA Negeri Bulumba, *Wawancara*, Bulukumba, 04 Maret 2019.

⁷⁵Muh Guntur (17 tahun), Tashar Asmaulandi (16 tahun) Peserta didik SMA Negeri 6 Bulukumba *Wawancara*, Bulukumba, 25 Februari 2019

Berdasarkan beberapa pernyataan informan, penulis mengambil kesimpulan bahwa kurikulum muatan lokal yang ada di SMA Negeri 6 Bulukumba dibagi menjadi tiga bagian mata pelajaran yaitu Muatan lokal Bahasa Daerah, Keterampilan dan prakarya dari berbagai tingkatan kelas. Dapat dilihat dari lampiran III.

Suatu sekolah memiliki cara tersendiri untuk mengembangkan kurikulum muatan lokal yang diterapkan dan cara pengembangan tersebut tidak terlepas dari peran kepala sekolah sebagai pengelola pengembangan kurikulum.

Hal tersebut sejalan dengan pernyataan Kepala Sekolah SMA Negeri 6 Bulukumba yakni Drs. Agus Sultan M.Pd mengatakan bahwa:

Cara sekolah mengembangkan kurikulum muatan lokal di SMA Negeri 6 Bulukumba itu terlebih dahulu direncanakan kemudian dibuat dan disusun sesuai dengan surat keputusan Gubernur dan surat keputusan dari walikota/bupati tentang penetapan muatan lokal diberbagai daerah dan mengembangkan muatan lokal tersebut dilihat dari kebutuhan dan karakteristik peserta didik dan kondisi lingkungan didaerah masing-masing.⁷⁶

Hal tersebut sejalan dengan pernyataan Guru Mata Pelajaran Muatan Lokal SMA Negeri 6 Bulukumba kelas X yakni Sri Susilawati mengatakan bahwa:

Pengembangan kurikulum di SMA Negeri 6 Bulukumba yaitu tidak terlepas dari ketetapan yang telah ditetapkan oleh peraturan daerah yang menaungi sekolah. Pengembangan yang kami lakukan selaku pejabat dan guru di sekolah ini kami merencanakan dan melihat dari sisi apa yang dibutuhkan oleh peserta didik kemudian kami para guru selaku guru mapel membuat dan menyusun kurikulum muatan lokal tersendiri sesuai dengan apa yang dibutuhkan oleh peserta didik.⁷⁷

⁷⁶Agus Sultan (56 tahun), Kepala Sekolah SMA Negeri 6 Bulukumba, *Wawancara*, Bulukumba, 19 Februari 2019

⁷⁷Sri Susilawati (27 tahun), Guru Mapel Mulok SMA Negeri 6 Bulukumba *Wawancara*, Bulukumba, 25 Februari 2019.

Hal serupa juga dikatakan oleh Staf/pengawai SMA Negeri 6 Bulukumba Nafsidah S.Pd mengatakan bahwa:

Suatu kurikulum tidak akan berkembang tanpa adanya perencanaan yang matang dari sekolah, perencanaan itu dilihat dari kondisi yang ada di setiap sekolah kemudian kurikulum muatan lokal itu disusun oleh guru mata pelajaran yang bersangkutan yang dalam perencanaan dan penyusunannya harus sesuai dengan apa yang telah ditetapkan oleh peraturan daerah.⁷⁸

Berdasarkan hasil wawancara dari beberapa informan, penulis mengambil kesimpulan bahwa SMA Negeri 6 Bulukumba memiliki cara tersendiri untuk mengembangkan kurikulum muatan lokal yang ada di sekolah tersebut yaitu melalui perencanaan dan penyusunan kurikulum muatan lokal sesuai dengan kebutuhan peserta didik dan lingkungan sekitar tetapi dalam perencanaan dan penyusunannya tidak terlepas dari peraturan daerah yang telah ditetapkan.

Kepada sekolah merupakan bagian utama dari suatu sekolah yang mempunyai tugas dan tanggungjawabnya, salah satunya dalam pengembangan kurikulum. Kepala sekolah memiliki peranan penting dalam pengembangan kurikulum muatan lokal di SMA Negeri 6 Bulukumba.

Hal di atas sejalan dengan pernyataan Kepala SMA Negeri 6 Bulukumba yang mengemukakan bahwa:

Peran Saya selaku kepala sekolah yaitu saya melakukan perencanaan tentang kurikulum muatan lokal dan mengelola kurikulum, mengevaluasi serta mengawasi pelaksanaan kurikulum yang ada di sekolah dan saya selalu memberikan bimbingan, motivasi dan dorongan kepada guru yang telah saya tunjuk dalam menyusun kurikulum muatan lokal bahkan saya selalu mengingatkan untuk mengikuti bimbingan teknik dan hal tersebut

⁷⁸Nafsidah (58 tahun), Kepala Tata Usaha SMA Negeri 6 Bulukumba *Wawancara*, Bulukumba, 01 Maret 2019

merupakan tanggungjawab saya sebagai kepala sekolah demi tercapainya tujuan pendidikan di SMA Negeri 6 Bulukumba.⁷⁹

Sama halnya dengan Pernyataan Guru Mata Pelajaran Muatan Lokal SMA Negeri 6 Bulukumba mengatakan bahwa:

Kepala sekolah selalu memberikan pengarahan dan motivasi serta bimbingan kepada guru mapel mulok dalam penyusunan kurikulum dan proses belajar-mengajar dikelas. dan kepala sekolah bertanggungjawab dengan apa yang telah diamanahkan kepadanya yaitu sebagai pengelola kurikulum, pengawas pelaksanaan kurikulum dan melakukan perencanaan serta mengevaluasi kurikulum yang telah diterapkan di sekolah.⁸⁰

Searah dengan pernyataan Wakasek Kurikulum SMA Negeri 6 Bulukumba yakni Andi Nurismi Sudirman, S.Pd., M.Pd mengatakan bahwa:

Kepala sekolah mempunyai wewenang dalam peningkatan pendidikan dan pengembangan kurikulum muatan lokal, kepala sekolah merencanakan kurikulum dan selalu memberikan dorongan dalam pelaksanaan kurikulum dan mengelola kurikulum agar berjalan dengan baik, serta mengawasi dan mengevaluasi kurikulum muatan lokal.⁸¹

Berdasarkan informasi dari beberapa informan, penulis mengambil kesimpulan bahwa peran kepala sekolah dalam pengembangan kurikulum muatan lokal di SMA Negeri 6 Bulukumba yaitu sebagai Kepala Sekolah berperan sebagai pengelola kurikulum dan melakukan perencanaan dan pengevaluasi serta pengawas dalam pelaksanaan kurikulum yang telah disusun oleh guru mata pelajaran muatan lokal. Dan kepala sekolah selalu memberikan dorongan,

⁷⁹Agus Sultan (56 tahun), Kepala Sekolah SMA Negeri 6 Bulukumba, *Wawancara*, Bulukumba, 19 Februari 2019

⁸⁰Asriyani (31 tahun), Guru Mapel Mulok SMA Negeri 6 Bulukumba *Wawancara*, Bulukumba, 21 Februari 2019.

⁸¹Andi Nurismi Sudirman (33 tahun), Guru Mapel Mulok SMA Negeri 6 Bulukumba *Wawancara*, Bulukumba, 25 Februari 2019.

bimbingan, motivasi serta pengarahan kepada guru mapel mulok dalam perencanaan dan penyusunan kurikulum muatan lokal.

Dalam Pengembangan kurikulum muatan lokal perlu dilakukan perencanaan agar kurikulum yang akan diterapkan mempunyai tujuan yang terarah. Hal ini sejalan dengan apa yang dikatakan Kepala Sekolah yakni Drs. Agus Sultan M.Pd mengatakan bahwa:

Untuk pengembangan kurikulum muatan lokal harus ada perencanaan dari kepala sekolah dan saya selaku kepala sekolah melakukan Persiapan yaitu mengidentifikasi kebutuhan peserta didik, dan membatasi lingkup masalah yang ada disekitar sekolah, mengadakan pertemuan membahas kurikulum muatan lokal, dan menunjuk guru yang akan mengajar kurikulum muatan lokal dan memberi surat tugas guru mapel.⁸²

Hal tersebut sejalan dengan apa yang dikatakan oleh Guru Muatan Lokal SMA Negeri 6 Bulukumba yakni Andi Sukmawati S.Pd mengatakan bahwa:

Kepala sekolah merencanakan kurikulum muatan lokal sesuai dengan kebutuhan karakteristik peserta didik dengan cara persiapan yaitu melihat permasalahan yang ada di sekitar sekolah, mengadakan pertemuan membahas kurikulum muatan lokal serta memberi surat tugas kepada guru yang telah ditunjuk mengajar muatan lokal.⁸³

Sama halnya dengan apa yang dikatakan oleh Wakasek bagian kurikulum yakni Andi Nurismi Sudirman S.Pd., M.Pd mengatakan bahwa:

pengembangan kurikulum muatan lokal tidak akan berjalan dengan baik tanpa adanya perencanaan yang matang dari kepala sekolah yaitu kepala sekolah melihat dari sisi apa yang dibutuhkan oleh peserta didik, kemudian mengadakan pertemuan membahas kurikulum muatan lokal serta memberi guru mata pelajaran surat penugasan.⁸⁴

⁸²Agus Sultan (56 tahun), Kepala Sekolah SMA Negeri 6 Bulukumba, *Wawancara*, Bulukumba, 19 Februari 2019

⁸³Andi Sukmawati (36 tahun), Guru Mapel Mulok SMA Negeri 6 Bulukumba, *Wawancara*, Bulukumba, 20 Februari 2019

⁸⁴Andi Nurismi Sudirman (33 tahun), Guru Mapel Mulok SMA Negeri 6 Bulukumba *Wawancara*, Bulukumba, 25 Februari 2019.

Berdasarkan informasi dari beberapa informan, penulis mengambil kesimpulan bahwa kepala sekolah melakukan perencanaan sebaik mungkin dalam pengembangan kurikulum muatan lokal yakni mempersiapkan segala hal apa yang dibutuhkan peserta didik, mengadakan pertemuan membahas tentang pengembangan kurikulum muatan lokal, dan memberi surat tugas kepada guru mapel muatan lokal. Dapat dilihat dari lampiran IV

Dalam pengembangan kurikulum kepala sekolah bertanggungjawab sebagai pengelola kurikulum yang mengelola kurikulum sesuai dengan karakteristik dan kebutuhan daerah dan mengelola kurikulum sesuai dengan fungsi dan ruang lingkup kurikulum muatan lokal.

Hal ini sejalan dengan pernyataan Kepala SMA Negeri 6 Bulukumba yakni Drs. Agus Sultan, M.Pd mengemukakan bahwa:

Sebenarnya dalam pengelolaan kurikulum baik kurikulum inti maupun kurikulum muatan lokal kepala sekolah memang harus memahami bahwa tugasnya memang adalah pengelola kurikulum yaitu kepala sekolah harus mampu memfasilitasi sekolah untuk mewujudkan terlaksananya pembelajaran kurikulum muatan lokal. Dan dalam pengelolaan pengembangan kurikulum ini harus dibentuk kerja sama yang baik antara kepala sekolah, wakasek kurikulum, staf dan guru sebagai penyusun kurikulum di SMA Negeri 6 Bulukumba ini.⁸⁵

Pendapat yang lain dikemukakan oleh Guru Mapel Mulok Kelas XII SMA Negeri 6 Bulukumba yakni Andi Sukmawati S.Pd mengatakan bahwa:

Suatu sekolah tidak akan berjalan dengan baik tanpa adanya pengelolaan yang maksimal dari kepala sekolah, dan kepala sekolah selalu menyediakan fasilitas sarana prasarana dalam proses pembelajaran baik pembelajaran umum maupun pembelajaran muatan lokal dan kepala sekolah selalu mengerakkan seluruh tenaga pendidiknya maupun tenaga

⁸⁵Agus Sultan (56 tahun), Kepala Sekolah SMA Negeri 6 Bulukumba, *Wawancara*, Bulukumba, 19 Februari 2019

administratif untuk menyusun dan menerapkan pembelajaran kurikulum muatan lokal sesuai dengan tujuan dan fungsi kurikulum itu sendiri.⁸⁶

Sama halnya yang dikatakan oleh Wakasek Kurikulum SMA Negeri 6 Bulukumba yakni Andi Nurismi Sudirman, S.Pd., M.Pd mengatakan bahwa:

Kepala sekolah berperan sebagai pengelola kurikulum dan dibantu oleh saya sendiri selaku wakasek kurikulum yang selalu berusaha menyiapkan bahan dan alat yang akan digunakan guru dalam proses belajar-mengajar baik dalam mata pelajaran muatan lokal maupun mata pelajaran umum.⁸⁷

Berdasarkan hasil wawancara dari beberapa informan, penulis mengambil kesimpulan bahwa Kepala sekolah sebagai pengelola kurikulum selalu berusaha memfasilitasi sarana prasarana atau bahan ajar yang dibutuhkan oleh guru mata pelajaran dalam proses pembelajaran baik pembelajaran inti maupun muatan lokal, agar dalam proses pembelajaran dapat berjalan sebagaimana mestinya dan berjalan sesuai dengan tujuan kurikulum itu sendiri.

Peran Kepala Sekolah Pengembangan Kurikulum Muatan Lokal tidak hanya dalam perencanaan, pengelolaan saja tetapi kepala sekolah juga mengawasi pelaksanaan kurikulum muatan lokal di SMA Negeri 6 Bulukumba.

Kepala SMA Negeri 6 Bulukumba dalam hal ini Drs. Agus Sultan, M.Pd mengatakan bahwa:

Dalam Pelaksanaan dan penerapan kurikulum muatan lokal di SMA Negeri 6 Bulukumba selalu ada pengawasan dari kepala sekolah yaitu memantau guru dan keadaan kelas agar dalam penyusunan kurikulum muatan lokal dan pembelajaran dimasing-masing kelas berjalan dengan baik dan guru juga tidak sembarang membuat dan menyusun kurikulum

⁸⁶Asriyani (31 tahun), Guru Mapel Mulok SMA Negeri 6 Bulukumba, *Wawancara*, Bulukumba, 21 Februari 2019

⁸⁷Andi Nurismi Sudirman (33 tahun), Guru Mapel Mulok SMA Negeri 6 Bulukumba *Wawancara*, Bulukumba, 25 Februari 2019.

tersebut. Dan intinya pengembangan kurikulum muatan lokal di SMA Negeri 6 Bulukumba ini salah satu acuan untuk mencapai tujuan pendidikan.⁸⁸

Hal ini searah dengan pernyataan Wakasek Kurikulum SMA Negeri 6 Bulukumba yakni Andi Nurismi Sudirman, S.Pd., M.Pd mengatakan bahwa:

Penerapan dan pelaksanaan kurikulum muatan lokal di sekolah ini tidak pernah terlepas dari pengawasan kepala sekolah, bahkan kepala sekolah selalu memantau keadaan kelas ketika pembelajaran sedang berlangsung khususnya dalam pembelajaran muatan lokal itu sendiri. kepala sekolah juga selalu mengontrol guru-guru dan pengawainya agar dapat menjalankan tugasnya dengan baik dan saling membantu untuk mencapai tujuan pendidikan di SMA Negeri 6 Bulukumba. Pengawasan kepala sekolah ini adalah tujuannya agar kurikulum muatan lokal yang telah diterapkan dapat berjalan dengan baik.⁸⁹

Sama halnya yang dikatakan oleh Guru Mapel Mulok Kelas XI SMA Negeri 6 Bulukumba yakni Sri Susilawati mengatakan bahwa.

Dalam proses pembelajaran di SMA Negeri 6 Bulukumba, kepala sekolah biasanya terjun langsung mengawasi pelaksanaan dan penerapan kurikulum muatan lokal di masing-masing kelas untuk memantau keadaan kelas dan proses belajar-mengajar. Bahkan kepala sekolah juga selalu mengamati guru mapel mulok dalam penyusunan kurikulum muatan lokal.⁹⁰

Berdasarkan hasil wawancara dari beberapa informan, penulis mengambil kesimpulan bahwa dalam pengembangan kurikulum muatan lokal di SMA Negeri 6 Bulukumba kepala sekolah bertanggungjawab dan berperan sebagai pengawas pelaksanaan dan penerapan kurikulum baik kurikulum inti maupun kurikulum muatan lokal yang selalu berusaha untuk memantau keadaan kelas dan proses

⁸⁸Agus Sultan (56 tahun), Kepala Sekolah SMA Negeri 6 Bulukumba, *Wawancara*, Bulukumba, 19 Februari 2019

⁸⁹Andi Nurismi Sudirman (33 tahun), Guru Mapel Mulok SMA Negeri 6 Bulukumba *Wawancara*, Bulukumba, 25 Februari 2019.

⁹⁰Sri Susilawati (27 tahun), Guru Mapel Mulok SMA Negeri 6 Bulukumba *Wawancara*, Bulukumba, 25 Februari 2019

pembelajaran dan mengontrol guru dalam membuat dan menyusun kurikulum muatan lokal. Dapat di lihat dari lampiran VI

Peran kepala sekolah dalam pengembangan kurikulum muatan lokal tidak hanya sampai pada mengawasi pelaksanaan dan penerapan kurikulum muatan lokal saja, tetapi kepala sekolah juga mengevaluasi kurikulum muatan lokal.

Hal tersebut sejalan dengan pernyataan kepala SMA Negeri 6 Bulukumba dalam hal ini Drs. Agus Sultan, M.Pd mengatakan bahwa:

Dalam pengembangan kurikulum muatan lokal perlu dilakukan evaluasi kurikulum agar dalam satu lembaga mengetahui kekurangan dan kelebihan dalam kurikulum yang selama ini sudah dilaksanakan atau diterapkan di sekolah khususnya di SMA Negeri 6 Bulukumba. Di sekolah ini kami mengevaluasi kurikulum setiap semester bahkan setiap 2 semester dalam setahun tergantung kurikulum yang kami gunakan apakah sesuai dengan kebutuhan peserta didik atau tidak. Evaluasi kurikulum memegang peranan penting dalam penentuan kebijakan pendidikan maupun dalam pengembangan kurikulum muatan lokal.⁹¹

Sama halnya dengan apa yang dikatakan oleh Wakasek Kurikulum yang SMA Negeri 6 Bulukumba yakni Andi Nurismi Sudirman, S.Pd., M.Pd mengatakan bahwa:

Meskipun kurikulum muatan lokal itu sudah berjalan sebagai mana mestinya tetap harus dievaluasi oleh kepala sekolah karena hal tersebut sudah menjadi tuntutan bahwa setiap pergantian semester harus dievaluasi terlebih dahulu sebelum masuk tahun ajaran baru agar guru mapel mengetahui apa yang perlu diperbaiki dan apa yang perlu ditambah dalam penerapan pembelajaran kurikulum muatan lokal di SMA Negeri 6 Bulukumba.⁹²

⁹¹Agus Sultan (56 tahun), Kepala Sekolah SMA Negeri 6 Bulukumba, Wawancara, Bulukumba, 19 Februrai 2019

⁹²Andi Nurismi Sudirman (33 tahun), Guru Mapel Mulok SMA Negeri 6 Bulukumba Wawancara, Bulukumba, 25 Februari 2019

Hal tersebut sama halnya dengan apa yang dikatakan oleh guru mapel mulok kelas XI SMA Negeri 6 Bukumba yakni Asriyani S.Pd., Gr. Mengatakan bahwa:

Dan sebenarnya tujuan dari evaluasi kurikulum ini agar kami bisa mengetahui apa yang perlu dibenahi dalam pembelajaran yang kami ajarkan disetiap kelas, kemudian agar kami dapat mengetahui apakah pembelajaran yang kami berikan membuahkan hasil yang baik dan peserta lebih berprestasi dalam pembelajaran yang kami ajarkan atau pembelajaran kami perlu diulang ketika siswa belum mengerti dengan bahan ajar yang kami ajarkan.⁹³

Berdasarkan Informasi dari beberapa informan penulis mengambil kesimpulan bahwa Kepala sekolah SMA Negeri 6 Bulukumba melakukan evaluasi kurikulum muatan lokal setiap pergantian tahun ajaran baru, dilihat dari pembelajaran kurikulum muatan lokal tersebut apakah sesuai dengan karakteristik peserta didik dan kebutuhan lingkungan sekitar. Jika tidak maka perlu diadakan evaluasi dan perbaikan dalam perencanaan penyusunan dan pengelolaan kurikulum muatan lokal tersebut.

Suatu sekolah dikatakan berhasil apabila kepala sekolah sebagai pemimpin sekolah mampu merealisasikan apa yang menjadi tujuan dan sasaran sekolah.

Hal ini sejalan dengan pernyataan Guru Mapel Mulok kelas XII SMA Negeri 6 Bulukumba yakni Andi Sukmawati S.Pd mengatakan bahwa:

Kepemimpinan kepala sekolah bagi kami sangat memuaskan karena kepala sekolah sangat peduli dengan kehidupan pribadinya guru dan staf SMA 6 Bulukumba, kepala sekolah juga selalu bijaksana dan kepala sekolah juga bertanggungjawab dan selalu membangun hubungan kerja

⁹³Asriyani (31 tahun), Guru Mapel Mulok SMA Negeri 6 Bulukumba, *Wawancara*, Bulukumba, 21 Februari 2019

sama yang baik dalam proses meningkatkan mutu pendidikan dan pengembangan kurikulum muatan lokal.⁹⁴

Sama halnya yang dikatakan oleh Staf SMA Negeri 6 Bulukumba yakni Syamsul Arief, S.Pd mengatakan bahwa:

Kepemimpinan kepala sekolah di SMA Negeri 6 Bulukumba ini, bisa dikatakan cukup memuaskan bagi saya karna kepala sekolah orangnya tegas dan tidak pernah pilih kasih, bahkan kepala sekolah juga selalu membantu kami baik persolan fisik maupun material. Dan kepala sekolah kami juga orangnya bertanggungjawab dalam pelaksanaan pengembangan kurikulum.⁹⁵

Sama halnya yang dikatakan oleh Wakasek Kurikulum yang mengatakan bahwa:

Kepala Sekolah mempunyai wewenang dan bertanggungjawab untuk mengerakkan seluruh stakeholder pendidikan yang dinaungi SMA Negeri 6 Bulukumba untuk berjuang bersama menggapai tujuan dan kesuksesan sekolah. Dan kepala sekolah selalu bijaksana dalam menhadapi segala persoalan dalam pengembangan Kurikulum Muatan Lokal tegas dalam mengambil keputusan apalagi kalau masalah pengembangan kurikulum muatan lokal.⁹⁶

Keberhasilan suatu lembaga pendidikan terlihat dari kepemimpinan kepala sekolah dan perannya dalam pengembangan kurikulum muatan lokal, dikatakan berhasil ketika dalam pengembangan kurikulum kepala sekolah mampu menerapkan kepemimpinannya sesuai dengan tugas dan tanggungjawabnya.

Berdasarkan hasil wawancara di atas mengenai Peran Kepala Sekolah di SMA Negeri 6 Bulukumba. Maka penulis mengambil kesimpulan bahwa peran kepala sekolah dalam pengembangan kurikulum muatan lokal di SMA Negeri 6

⁹⁴Andi Sukmawati (36 tahun), Guru Mapel Mulok SMA Negeri 6 Bulukumba, *Wawancara*, Bulukumba, 20 Februari 2019

⁹⁵Syamsul Arief (36 tahun), Guru Mapel Mulok SMA Negeri 6 Bulukumba, *Wawancara*, Bulukumba, 01 Maret 2019

⁹⁶Andi Nurismi Sudirman (33 tahun), Wakasek Kurikulum SMA Negeri 6 Bulukumba, *Wawancara*, Bulukumba, 25 Februari 2019

Bulukumba terlaksana dengan baik dan sebagaimana mestinya. Karena kepala sekolah mampu membimbing, memotivasi dan mendorong serta selalu memberikan pengarahan kepada guru dalam menyusun kurikulum, dan kepala sekolah merencanakan pengembangan kurikulum dan mampu mengelola, mengawasi pelaksanaan kurikulum dan mengevaluasi kurikulum muatan lokal dengan baik dan sesuai dengan prosedur peraturan daerah dan karakteristik Peserta didik

C. Faktor Pendukung dalam Pengembangan Kurikulum Muatan Lokal di SMA Negeri 6 Bulukumba

Pada SMA Negeri 6 Bulukumba Peran kepala sekolah dalam pengembangan kurikulum muatan lokal tidak akan pernah berjalan dengan baik tanpa ada faktor-faktor pendukung dalam pengembangan kurikulum tersebut.

Seperti yang dikemukakan oleh Kepala SMA Negeri 6 Bulukumba yakni Drs. Agus Sultan, M.Pd mengemukakan bahwa: Ada beberapa faktor pendukung dalam pengembangan kurikulum baik faktor internal maupun faktor eksternal

Faktor internal: Kepala sekolah dibantu oleh Wakasek Kurikulum, Guru merupakan faktor internal utama, Peserta didik karena kurikulum dikembangkan sesuai dengan kebutuhan dan karakteristik peserta didik, Staf/pengawai memiliki peranan untuk memberi masukan dan bantuan kepada guru dan kepala dalam pengembangan kurikulum muatan lokal di SMA Negeri 6 Bulukumba. Komite sekolah mempunyai peran untuk membuat orang tua dan masyarakat bekerja sama dalam pengembangan kurikulum muatan lokal Sarana dan prasarana yang menunjang keberhasilan proses pembelajaran.

Faktor Eksternal: Masyarakat merupakan faktor pendukung karna dalam setiap kegiatan bahkan dalam .⁹⁷

⁹⁷Agus Sultan (56 tahun), Kepala Sekolah SMA Negeri 6 Bulukumba, *Wawancara*, Bulukumba, 19 Februari 2019

Sejalan dengan pernyataan Kepala Sekolah, Guru Mapel Mulok Kelas XII SMA Negeri 6 Bulukumba yakni Andi Sukmawati S.Pd mengemukakan bahwa:

Faktor pendukung dalam pengembangan kurikulum muatan lokal di SMA Negeri dilihat dari sumber daya manusianya yaitu terdiri kepala sekolah, guru, peserta didik, komite sekolah, orang tua dan masyarakat. Kemudian dilihat dari segi pengelolaanya yaitu sarana prasarannya dan yang terakhir dilihat dari penerapan kurikulum muatan lokal apakah sesuai dengan waktu yang telah ditentukan.⁹⁸

Sama halnya yang dikatakan oleh Orang tua peserta didik SMA Negeri 6 Bulukumba yakni Jumrah mengatakan bahwa:

Saya selaku orang tua siswa yang bernama Eka febrianti selalu turut ikut serta mendukung segala peraturan yang telah ditetapkan oleh SMA Negeri 6 Bulukumba baik dalam proses pembelajaran umum maupun muatan lokal.⁹⁹

Berdasarkan dari pernyataan beberapa informan maka dapat diambil kesimpulan bahwa faktor pendukung dalam pengembangan kurikulum muatan lokal di SMA Negeri 6 Bulukumba meliputi: faktor internal dan faktor eksternal, faktor internalnya kepala sekolah dibantu dengan wakasek kurikulum, guru, peserta didik, staf/pengawai, komite sekolah dan sarana prasaran Kemudian faktor eksternal dalam pengembangan kurikulum muatan lokal di SMA Negeri 6 Bulukumba adalah masyarakat.

Faktor-faktor pendukung dalam pengembangan kurikulum muatan lokal di SMA Negeri 6 Bulukumba terdiri dari 2 bagian yaitu faktor internal dan faktor eksternal. Di mana dalam faktor internal kepala sekolah merupakan faktor

⁹⁸Andi Sukmawati (36 tahun), Guru Mapel Mulok SMA Negeri 6 Bulukumba, *Wawancara*, Bulukumba, 19 Februrai 2019

⁹⁹Jumrah (37 Tahun), Orangtua Peserta didik SMA Negerim6 Bulukumba, *Wawancara*, Bulukumba, 12 Maret 2019

pendukung dalam mengembangkan kurikulum muatan lokal di SMA Negeri 6 Bulukumba. Seperti yang di kemukakan oleh Kepala SMA Negeri 6 Bulukumba yakni Drs. Agus Sultan, M.Pd yang mengatakan bahwa:

Dalam lembaga pendidikan kepala sekolah mempunyai kebijakan dan wewenang serta bertanggungjawab atas semua yang menyangkut tentang lembaga pendidikan. Pengembangan kurikulum tidak akan berjalan dengan baik tanpa ada dukungan dari kepala sekolah karena kepala sekolah merupakan salah satu faktor internal dalam pengembangan kurikulum muatan lokal di SMA Negeri 6 Bulukumba yang memimpin sekolah tersebut dan mengelola kurikulum, mengawasi pelaksanaan kurikulum dan mengevaluasi kurikulum di bantu oleh wakasek kurikulum.¹⁰⁰

Hal di atas sejalan dengan apa yang dikatakan Guru Mapel Mulok kelas XI SMA Negeri 6 Bulukumba yakni Asriyani S.Pd., Gr. Mengatakan bahwa:

Salah satu faktor pendukung dalam pengembangan kurikulum adalah kepala sekolah karena kepala sekolah yang mempunyai wewenang dan tanggungjawab untuk mengelola dan mengawasi serta mengevaluasi pengembangan kurikulum di sekolah yang dipimpingnya dan dibantu oleh wakasek kurikulum.¹⁰¹

Searah dengan yang dikatakan wakasek kurikulum SMA Negeri Bulukumba yakni Andi Nurismi Sudirman S.Pd., M.Pd mengatakan bahwa:

Sekolah adalah wadah di mana sekelompok orang atau lebih berkumpul dalam satu tempat untuk mencapai tujuan, begitu juga dengan kurikulum karena adanya kurikulum maka ada acuan tentang pembelajaran kedepannya. Dan salah satu faktor pendukung dalam pengembangan kurikulum itu dilihat dari pemimpin sekolah tersebut yaitu kepala sekolah yang merupakan faktor pendukung dalam mengembangkan kurikulum muatan lokal di SMA Negeri 6 Bulukumba seperti mengelola kurikulum, mengevaluasi serta mengawasi pelaksanaan kurikulum.¹⁰²

¹⁰⁰Agus Sultan (56 tahun), Kepala Sekolah SMA Negeri 6 Bulukumba, *Wawancara*, Bulukumba, 19 Februari 2019

¹⁰¹Asriyani (31 tahun), Guru Mapel Mulok SMA Negeri 6 Bulukumba, *Wawancara*, Bulukumba, 21 Februari 2019

¹⁰²Andi Nurismi Sudirman (33 tahun), Wakasek Kurikulum SMA Negeri 6 Bulukumba, *Wawancara*, Bulukumba, 25 Februari 2019

Pendapat lain juga dikemukakan oleh Staf/Pengawai SMA Negeri 6

Bulukumba yakni Nafsidah S.Pd mengatakan bahwa:

Kepala sekolah merupakan pemimpin dalam satu lembaga dan kepala sekolah adalah salah satu faktor pendukung dalam pengembangan kurikulum, Karena kepala sekolah mempunyai peranan penting dalam mengendalikan pengembangan kurikulum tersebut, mulai dari mengelola kurikulum, mengawasi pelaksanaan kurikulum bahkan mengevaluasi kurikulum tersebut.¹⁰³

Berdasarkan hasil wawancara di atas, penulis mengambil kesimpulan bahwa Kepala sekolah merupakan salah satu faktor pendukung yang memegang peranan penting dalam pengembangan kurikulum muatan lokal di SMA Negeri 6 Bulukumba karena kepala sekolah yang memimpin suatu sekolah, dan kepala sekolah yang mempunyai wewenang dan tanggungjawab dalam pengembangan kurikulum muatan lokal seperti merencanakan kurikulum, mengelola kurikulum, mengawasi pelaksanaan dan mengevaluasi kurikulum muatan lokal baik dalam proses pembelajaran maupun di luar proses pembelajaran.

Selain Kepala Sekolah, guru juga merupakan faktor pendukung dalam pengembangan kurikulum, hal tersebut sesuai dengan pernyataan kepala sekolah yakni Drs. Agus Sultan M.Pd mengatakan bahwa:

Guru merupakan faktor pendukung dalam pengembangan kurikulum muatan lokal di SMA Negeri 6 Bulukumba, bahkan bisa dikatakan bahwa guru merupakan faktor internal utama, karena sebagai perancang, pelaksana dan pengembang kurikulum bagi kelas yang diajarnya. Dan keberhasilan proses kegiatan pembelajaran disekolah terutama dikelas tergantung dari guru yang mengajar, jika dalam pembelajaran muatan lokal, guru dapat membuat peserta didik untuk menguasai mata pelajaran tersebut, maka bisa dikatakan bahwa guru berhasil mengajar peserta didik.¹⁰⁴

¹⁰³Nafsidah (58 tahun), Kepala Tata Usaha SMA Negeri 6 Bulukumba, *Wawancara*, Bulukumba, 01 Maret 2019

¹⁰⁴Agus Sultan (56 tahun), Kepala SMA Negeri 6 Bulukumba, *Wawancara*, Bulukumba, 19 Februari 2019

Pernyataan di atas di perkuat dengan pernyataannya Wakasek Kurikulum yakni Andi Nurismi Sudirman yang mengatakan bahwa:

Dalam Proses belajar mengajar di dalam kelas, guru sebagai pelaksana dan perancang dalam poses pembelajaran dan guru yang memengan kendali di kelas tersebut karena berhasilnya proses pembelajaran didalam kelas tergantung guru yang mengajar. Bisa dikatakan bahwa guru merupakan faktor internal utama dalam pengembangan kurikulum muatan lokal di SMA Negeri 6 Bulukumba, dikatakan berhasil karena guru mampu bertanggungjawab atas kelas yang diajarnya.¹⁰⁵

Sama halnya yang dikatakan oleh Guru Mapel Mulok Kelas XII dan Kelas X SMA Negeri 6 Bulukumba yakni Andi Sukmawati S.Pd dan Sri Susilawati mengatakan bahwa:

Kami Selaku Guru Mapel Muatan lokal di SMA Negeri 6 Bulukumba, tetap menjalankan tugas dan tanggungjawab kami sebagai perancang kurikulum karena sebelum masuk mengajar di dalam kelas kami harus membuat persiapan dan perencanaan pengajaran materi apa yang akan kami ajarkan, dan sebenarnya dalam proses pembelajaran guru merupakan faktor pendukung utama baik di dalam kelas maupun diluar proses pembelajaran.¹⁰⁶

Berdasarkan informasi dari beberapa informan, penulis mengambil kesimpulan bahwa Faktor pendukung dalam pengembangan kurikulum muatan lokal di SMA Negeri 6 Bulukumba yaitu guru yang merupakan faktor internal utama, karena guru sebagai perancang dan pelaksana kurikulum muatan lokal di dalam kelas, dan keberhasilan proses pembelajaran di dalam kelas maupun di luar kelas adalah tanggungjawab dari seorang guru.

Peserta didik juga merupakan Faktor Pendukung dalam Pengembangan Kurikulum Muatan Lokal di SMA Negeri 6 Bulukumba. Seperti yang dikatakan

¹⁰⁵Andi Nurismi Sudirman (33 tahun), Wakasek Kurikulum SMA Negeri 6 Bulukumba, *Wawancara*, Bulukumba, 25 Februari 2019

¹⁰⁶ Andi Sukmawati (36 tahun), Sri Susilawati (27 tahun), Guru Mapel Mulok SMA Negeri 6 Bulukumba, *Wawancara*, Bulukumba, 25 Februari 2019

Kepala SMA Negeri 6 Bulukumba yakni Drs. Agus Sultan S.Pd M.Pd mengatakan bahwa:

Dalam pengembangan kurikulum peserta didik merupakan faktor pendukung karena kurikulum dikembangkan sesuai dengan kebutuhan dan karakteristik peserta didik, maka pembelajaran muatan lokal di SMA Negeri 6 Bulukumba dirancang dan disusun oleh guru sesuai dengan apa yang dibutuhkan peserta didik dan lingkungan sekitar.¹⁰⁷

Hal di atas sejalan dengan apa yang dikatakan Guru Mapel Mulok Kelas

XI SMA Negeri 6 Bulukumba yakni Asriyani S.Pd., Gr mengatakan bahwa:

Kurikulum Sebagai rencana pembelajaran, dan peserta didik adalah target agar perencanaan kurikulum itu berjalan sebagaimana mestinya. Kurikulum dirancang dan disusun untuk mewujudkan tujuan disetiap lembaga dengan memperhatikan tahap perkembangan peserta didik dan kesesuaian dengan lingkungan sekitar, maka dapat dikatakan bahwa peserta didik adalah faktor pendukung dalam pengembangan kurikulum muatan lokal di SMA Negeri 6 Bulukumba.¹⁰⁸

Sama Halnya dengan apa yang dikatakan Wakasek Kurikulum SMA Negeri 6 Bulukumba yakni Andi Nurismi Sudirman S.Pd., M.Pd mengatakan bahwa:

Selain kepala sekolah dan guru, Peserta didik juga merupakan faktor pendukung dalam pengembangan kurikulum dan peserta didik adalah target dalam perencanaan kurikulum yang disusun oleh guru.¹⁰⁹

Berdasarkan hasil wawancara dari beberapa informan penulis mengambil kesimpulan bahwa faktor pendukung selanjutnya dalam pengembangan muatan lokal di SMA Negeri 6 Bulukumba adalah peserta didik, karena peserta didik merupakan target untuk merealisasikan kurikulum muatan lokal yang dirancang

¹⁰⁷ Agus Sultan (56 tahun), Kepala SMA Negeri 6 Bulukumba, *Wawancara*, Bulukumba, 19 Februari 2019

¹⁰⁸ Asriyani (31 tahun), Guru Mapel Mulok SMA Negeri 6 Bulukumba, *Wawancara*, Bulukumba, 21 Februari 2019

¹⁰⁹ Andi Nurismi Sudirman (33 tahun), Wakasek Kurikulum SMA Negeri 6 Bulukumba, *Wawancara*, Bulukumba, 25 Februari 2019

dan disusun oleh guru mata pelajaran sesuai dengan kebutuhan dan karakteristik peserta didik.

Segala sesuatu baik perencanaan maupun perealisasiian dalam pengembangan kurikulum muatan lokal di SMA Negeri 6 Bulukumba, tetap ada peran serta staf/pengawai oleh karena itu staf/pengawai bisa dikatakan sebagai faktor internal pendukung dalam pengembangan kurikulum muatan lokal. Hal tersebut diperkuat oleh pernyataan Kepala SMA Negeri 6 Bulukumba yakni Drs. Agus Sultan M.Pd mengatakan bahwa:

Staf/pengawai SMA Negeri 6 Bulukumba memiliki peranan penting memberikan saran dan bantuan dalam hal pengurusan adminitrasi perlengkapan sekolah yaitu menulis surat baik surat keluar maupun surat yang masuk, membaca, menghitung dan menggandakan berkas sekolah dan bahkan membuat daftar hadir guru dan pengawai serta membuat SK pembagian tugas dan surat tugas kepada guru yang telah ditunjuk untuk menyusun kurikulum muatan lokal di SMA Negeri 6 Bulukumba.¹¹⁰

Hal di atas sejalan dengan apa yang dikatakan Guru Mapel Mulok kelas

XII SMA Negeri 6 Bulukumba yakni Andi Sukmawati S.Pd mengatakan bahwa:

Sebenarnya tugas yang telah diberikan kepala sekolah kepada guru mapel mulok tidak akan berjalan dengan baik tanpa ada peran serta dari staf/pengawai SMA Negeri 6 Bulukumba, Karena Staf yang membantu Guru dalam hal membuat SK dan staf juga selalu memberikan saran kepada guru baik yang mengajar mata pelajaran umum maupun mata pelajaran muatan lokal.¹¹¹

Sama halnya yang dikatakan oleh Staf/pengawai SMA Negeri 6

Bulukumba yakni Syamsul arief S.Pd mengatakan bahwa:

Keikutsertaan kami dalam pengembangan kurikulum muatan lokal di SMA Negeri 6 Bulukumba, kami selalu memberikan saran kepada guru dan kami membuat SK dan surat tugas kepada guru yang telah di tunjuk

¹¹⁰Agus Sultan (56 tahun), Kepala SMA Negeri 6 Bulukumba, *Wawancara*, Bulukumba, 19 Februari 2019

¹¹¹Sri Susilawati (27 tahun), Guru Mapel Mulok SMA Negeri 6 Bulukumba, *Wawancara*, Bulukumba, 25 Februari 2019

oleh kepala sekolah untuk mengajar mata pelajaran muatan lokal, bahkan kami yang membuat daftar hadir guru dan pengawai.¹¹²

Berdasarkan informasi dari beberapa informan, penulis mengambil kesimpulan bahwa Staf/pengawai memiliki peran serta dalam pengembangan kurikulum muatan lokal yang intinya bahwa guru tidak akan bisa menjalankan tugasnya sebagai guru mata pelajaran muatan lokal di SMA Negeri 6 Bulukumba jika tidak ada bantuan dari staf untuk membuat SK dan surat tugas untuk guru yang telah ditunjuk menyusun kurikulum muatan lokal. Dapat dilihat dari lampiran IV.

Dalam meningkatkan mutu pelayanan pendidikan dan pengembangan kurikulum muatan lokal perlu diadakan kerja sama yang baik dengan komite sekolah maka dari itu dapat dikatakan komite sekolah merupakan faktor pendukung internal dalam pengembangan kurikulum muatan lokal di SMA Negeri 6 Bulukumba. Seperti yang dikatakan Kepala SMA Negeri 6 Bulukumba yakni Drs. Agus Sultan S.Pd mengatakan bahwa:

Untuk meningkatkan mutu pelayanan pendidikan dan pengembangan kurikulum muatan lokal di SMA Negeri 6 Bulukumba perlu ada dukungan dari komite sekolah karena komite mempunyai peran untuk membuat orang tua peserta didik dan masyarakat bekerja sama dalam pengembangan kurikulum muatan lokal dan komite sekolah lebih mengetahui keadaan luar sekolah agar disesuaikan dengan kurikulum yang berlaku di SMA Negeri 6 Bulukumba.¹¹³

¹¹²Syamsul Arief (36 tahun), Guru Mapel Mulok SMA Negeri 6 Bulukumba, *Wawancara*, Bulukumba, 01 Maret 2019

¹¹³Agus Sultan (56 tahun), Kepala SMA Negeri 6 Bulukumba, *Wawancara*, Bulukumba, 19 Februari 2019

Sama halnya yang dikatakan oleh Wakasek Kurikulum SMA Negeri 6 Bulukumba yakni Andi Nurismi Sudirman S.Pd mengatakan bahwa:

Komite sekolah termasuk faktor pendukung dalam pengembangan kurikulum muatan lokal di SMA Negeri 6 Bulukumba karena komite sekolah yang membuat kerja sama dengan orang tua peserta didik dan masyarakat untuk meningkatkan mutu pelayanan pendidikan dan bahkan dalam pengembangan kurikulum muatan lokal tersebut.¹¹⁴

Hal diatas di perkuat dengan pernyataan Komite SMA Negeri 6 Bulukumba yakni Andi Sukman. AR, S.Sos mengatakan bahwa:

Sebenarnya keikutsertaan saya sebagai komite sekolah saya hanya membuat dan menyakinkan orang tua peserta dan masyarakat lainnya untuk bisa untuk bisa bekerjasama dalam pengembangan kurikulum muatan lokal dan meningkatkan mutu pelayanan pendidikan di SMA Negeri 6 Bulukumba.¹¹⁵

Berdasarkan hasil wawancara dari beberapa informan penulis mengambil kesimpulan bahwa komite sekolah merupakan faktor pendukung dalam pengembangan kurikulum muatan lokal di SMA Negeri 6 Bulukumba karena komite sekolah yang berperan membuat orang tua dan peserta didik untuk ikut bekerjasama dalam peningkatan mutu pendidikan dan pengembangan kurikulum muatan lokal.

Faktor pendukung selanjutnya adalah dalam bentuk pengelolaan pendidikan yaitu sarana prasarana dalam pengembangan kurikulum muatan lokal di SMA Negeri 6 Bulukumba seperti halnya yang dikatakan oleh Kepala SMA Negeri 6 Bulukumba yakni Drs Agus Sultan M.Pd mengatakan bahwa:

Sarana Prasarana adalah penunjang keberhasilan proses pembelajaran. Di SMA Negeri 6 Bulukumba ini sarana prasaranya sudah hampir lengkap

¹¹⁴Andi Nurismi Sudirman (33 tahun), Wakasek Kurikulum SMA Negeri 6 Bulukumba, *Wawancara*, Bulukumba, 25 Februari 2019

¹¹⁵Andi Sukman (50 tahun), Komite SMA Negeri 6 Bulukumba, *Wawancara*, Bulukumba, 12 Maret 2019

yaitu ruangan kelas dan ruang guru yang memadai, kursi dan meja layak pakai, dan papan tulis layak pakai agar proses pembelajaran dapat berjalan dengan baik.¹¹⁶

Hal tersebut sejalan dengan apa yang dikatakan oleh Guru Mapel Mulok Kelas XII SMA Negeri 6 Bulukumba yakni Andi Sukmawati S.Pd mengatakan bahwa:

Dalam pengembangan kurikulum muatan lokal dan pembelajaran di kelas sebenarnya dilihat juga dari sarana prasarannya apakah sudah lengkap atau belum. Di SMA Negeri 6 Bulukumba sudah bisa dikatakan sarana prasarannya sudah lengkap karena ruangan kelasnya cukup baik dan nyaman, kursi dan meja masih berfungsi untuk digunakan dalam proses pembelajaran.¹¹⁷

Dari hasil wawancara dari beberapa informan, penulis mengambil kesimpulan bahwa Sarana prasana termasuk faktor pendukung internal dalam pengembangan kurikulum muatan lokal di SMA Negeri 6 Bulukumba dan merupakan hal penting yang tidak bisa dipisahkan dalam satu lembaga pendidikan dan dalam proses pembelajaran karena sarana prasarana adalah penunjang keberhasilan proses pembelajaran di dalam kelas. Dapat dilihat dari lampiran VI

Dalam pengembangan kurikulum muatan lokal di SMA Negeri 6 Bulukumba tentu tidak hanya mempunyai faktor internal saja melainkan ada juga faktor eksternalnya. Seperti yang dikatakan oleh Kepala SMA Negeri 6 Bulukumba yakni Drs. Agus Sultan M.Pd mengatakan bahwa:

Faktor pendukung dalam pengembangan kurikulum muatan lokal terdiri juga dari faktor eksternal. Dan faktor eksternal dalam pengembangan kurikulum muatan lokal adalah masyarakat karena masyarakat yang memberi penilaian terhadap muatan lokal yang di terapkan. Dan

¹¹⁶Agus Sultan (56 tahun), Kepala SMA Negeri 6 Bulukumba, *Wawancara*, Bulukumba, 19 Februari 2019

¹¹⁷Andi Sukmawati (36 tahun), Guru Mapel Mulok SMA Negeri 6 Bulukumba, *Wawancara*, Bulukumba, 19 Februari 2019

masyarakat juga selalu memberikan bantuan kepada sekolah baik berupa ucapan maupun fisik. Seperti masyarakat disekitar sekolah membantu kami mengecat dinding sekolah, dan membuat pot bunga dan bahkan masyarakat ikut serta membangun masjid.¹¹⁸

Sama halnya yang dikatakan oleh Wakasek Kurikulum SMA Negeri 6 Bulukumba yakni Andi Nurismi Sudirman M.Pd mengatakan bahwa:

Masyarakat merupakan faktor pendukung eksternal dalam pengembangan kurikulum muatan lokal karena tanpa bantuan dari masyarakat, sekolah juga tidak bisa mengembangkan kurikulum sesuai dengan karakteristik dan kebutuhan lingkungan sekitar dan masyarakat juga selalu ikut serta dalam pembangunan sekolah misalnya dalam pembangunan masjid, pembuatan pot bunga dari batu dan pembangunan serta renovasi kelas.¹¹⁹

Hal diatas sejalan dengan apa yang dikatakan oleh Komite SMA Negeri 6 Bulukumba yang mengatakan bahwa:

Seperti yang telah dikemukakan sebelumnya bahwa masyarakat ikut serta dalam poses peningkatan mutu pendidikan misalnya dalam pembangunan kelas, renovasi kelas, masjid dan hal-hal yang menyangkut tentang peningkatan sekolah ada sangkutpautnya dengan masyarakat dan masyarakat yang memberi penilaian terhadap pembelajaran muatan lokal yang diterapkan di SMA Negeri 6 Bulukumba. Apakah berjalan sebagaimana mestinya atau tidak.¹²⁰

Sama halnya yang dikatakan Orangtua Peserta didik SMA Negeri 6 Bulukumba yakni Jumrah mengatakan bahwa:

Saya selaku orang tua dari salah satu peserta didik yang menempuh pendidikan di SMA Negeri 6 Bulukumba, selalu mendukung segala peraturan yang ada di SMA Negeri 6 Bulukumba, dan biasanya dalam proses pembelajaran baik pembelajaran umum maupun muatan lokal Saya selalu mengingatkan untuk belajar sebaik-baiknya dan saya rasa

¹¹⁸Agus Sultan (56 tahun), Kepala SMA Negeri 6 Bulukumba, *Wawancara*, Bulukumba, 19 Februari 2019

¹¹⁹Andi Nurismi Sudirman (33 tahun), Wakasek Kurikulum SMA Negeri 6 Bulukumba, *Wawancara*, Bulukumba, 25 Februari 2019

¹²⁰Andi Sukman (50 tahun), Komite SMA Negeri 6 Bulukumba, *Wawancara*, Bulukumba, 12 Maret 2019

penerapan kurikulum muatan lokal di SMA Negeri 6 Bulukumba sudah berjalan dengan baik.¹²¹

Masyarakat pada umumnya selalu membantu agar tujuan pendidikan terealisasi. tanpa bantuan masyarakat sekolah tidak akan berjalan sebagaimana mestinya karena masyarakat yang memberi penilaian terhadap kurikulum muatan lokal yang diterapkan di SMA Negeri 6 Bulukumba. Dapat dilihat dari lampiran VI.

Berdasarkan hasil wawancara dari beberapa informan, penulis mengambil kesimpulan bahwa Faktor pendukung yang internal dalam Pengembangan Kurikulum Muatan Lokal di SMA Negeri 6 Bulukumba adalah kepala sekolah dibantu oleh wakasek kurikulum dalam pengelolaan dan pengawasan pelaksanaan kurikulum. Guru sebagai faktor utama yang menentukan keberhasilan proses belajar mengajar di sekolah terkhususnya di dalam kelas. Peserta didik karena kurikulum dikembangkan sesuai dengan kebutuhan dan karakteristik peserta didik. Staf/Pengawai yang selalau membantu dalam pengurusan administrasi misalnya pembuatan SK dan surat tugas guru Mapel Mulok. Sarana prasarana sebagai penunjang keberhasilan proses pembelajaran. Kemudian faktor pendukung yang eskternal adalah masyarakat karena masyarakat yang memberi penilaian terhadap kurikulum muatan lokal yang diterapkan dan masyarakat juga selalu memberikan bantuan baik bantuan fisik maupun perbuatan untuk memenuhi kebutuhan sekolah misalnya membantu dalam pembangunan dan merenovasi masjid dan kelas.

¹²¹Jumrah (37 tahun), Orangtua Peserta didik SMA Negeri 6 Bulukumba, wawancara, Bulukumba, 12 Maret 2019

D. Faktor Penghambat dalam Pengembangan Kurikulum Muatan Lokal di SMA Negeri 6 Bulukumba

Proses pengembangan kurikulum memiliki beberapa penghambat dalam pelaksanaan kurikulum muatan lokal diantaranya seperti yang dikemukakan oleh Kepala Sekolah di SMA Negeri 6 Bulukumba yakni Drs. Agus Sultan M.Pd mengatakan bahwa:

Faktor penghambat dalam pengembangan kurikulum pada umumnya berada pada keterbatasan tenaga pendidik atau dalam kata lain Non PNS. Kemudian yang selanjutnya adalah keterbatasan gaji, karena tenaga guru honorer yang mengajar kebanyakan dapat gaji dari dana bos Dan kedisiplinan juga merupakan faktor penghambat karena kebanyakan siswa selalu bolos dalam proses belajar-mengajar.¹²²

Hal tersebut sejalan dengan apa yang dikatakan oleh Guru Mapel Mulok SMA Negeri 6 Bulukumba yang mengatakan bahwa:

Dalam pengembangan kurikulum muatan lokal di SMA Negeri 6 Bulukumba tidak semuanya berjalan dengan baik salah satu faktor penghambatnya adalah kebanyakan siswa yang tidak disiplin baik dalam proses pembelajaran dikelas maupun diluar kelas. Dan kurangan tenaga pendidik PNS yang mengajar dibidang kurikulum muatan lokal. Dan biasanya ada juga guru yang malas datang mengajar dikarena gaji yang tidak sesuai dengan hasil kerjanya.¹²³

Sama Halnya yang dikatakan oleh Wakasek Kurikulum SMA Negeri 6 Bulukumba yakni Andi Nurismi Sudirman, S.Pd., M.Pd mengatakan bahwa:

Meskipun kepala sekolah berusaha untuk menjalankan tugas dan tanggungjawabnya tetap saja pasti dibalik itu ada hambatan yang dialami seperti Kurangnya Tenaga pendidik yang PNS, kurangnya kedisiplinan dari Peserta didik dan Tenaga honorer kurang mendapatkan gaji karna hanya mengandalkan Dana BOS.¹²⁴

¹²²Agus Sultan (56 tahun) Kepala Sekolah SMA Negeri 6 Bulukumba, Wawancara, Bulukumba, 19 Februari 2019

¹²³Andi Sukmawati (36 tahun), Asriyani (31 tahun), Sri Susilawati (27 tahun), Guru Mapel Mulok SMA Negeri 6 Bulukumba, Wawancara, Bulukumba, 25 Februari 2019

¹²⁴Andi Nurismi Sudirman (33 tahun), Wakasek Kurikulum SMA Negeri 6 Bulukumba, Wawancara, Bulukumba, 25 Februari 2019

Berdasarkan pernyataan dari beberapa informan diatas maka penulis menyimpulkan bahwa faktor-faktor penghambat dalam pengembangan kurikulum meliputi: Kurangnya tenaga pendidik yang PNS, keterbatasan gaji dan hanya mengandalkan gaji dari dana bos, kurangnya kedisiplinan dari peserta didik.

Dalam pengembangan kurikulum muatan lokal di SMA Negeri 6 Bulukumba tentu ada hambatan dalam pengembangan kurikulum tersebut. Seperti yang dikatakan oleh Kepala SMA Negeri 6 Bulukumba yakni Drs. Agus Sultan M.Pd Mengatakan bahwa:

Faktor-faktor penghambat dalam Pengembangan kurikulum muatan lokal di SMA Negeri 6 Bulukumba salah satunya adalah kebanyakan yang mengajar di sekolah ini adalah tenaga honorer karena kurangnya tenaga pendidik yang PNS hanya ada beberapa yang PNS di SMA Negeri 6 Bulukumba, sehingga harus benar-benar diperhatikan guru siapa yang akan diberi tugas dan tanggungjawab untuk menyusun kurikulum dan mengajarkan mata pelajaran muatan lokal di dalam kelas.¹²⁵

Sama halnya yang dikatakan oleh Wakasek Kurikulum SMA Negeri 6 Bulukumba yakni Andi Nurismi Sudirman S.Pd., M.Pd mengatakan bahwa:

Kurangnya tenaga pendidik yang PNS di SMA Negeri 6 Bulukumba, sehingga kepala sekolah benar-benar harus memperhatikan akan tugas yang akan diberikan kepada guru honorer dalam pengembangan kurikulum muatan lokal di SMA Negeri 6 Bulukumba.¹²⁶

Hal tersebut diperkuat oleh Pernyataan Guru Mapel Mulok Kelas X SMA Negeri 6 Bulukumba yakni Sri Susilawati mengatakan bahwa:

Sebenarnya dalam pengembangan kurikulum muatan lokal SMA Negeri 6 Bulukumba dapat berjalan dengan baik jika tenaga pendidik yang PNS dalam bidang Mata pelajaran Muatan lokal tersebut ada, tetapi karena kurangnya tenaga pendidik yang PNS dan sebagian hanya tenaga honorer.

¹²⁵Agus Sultan (56 tahun) Kepala Sekolah SMA Negeri 6 Bulukumba, Wawancara, Bulukumba, 19 Februrai 2019

¹²⁶Andi Nurismi Sudirman (33 tahun), Wakasek Kurikulum SMA Negeri 6 Bulukumba, Wawancara, Bulukumba, 25 Februrai 2019

Jadi otomatis tugas dan tanggungjawab yang diberikan kepada guru harus tetap dijalani.¹²⁷

Dari hasil wawancara beberapa informan, penulis mengambil kesimpulan bahwa salah satu faktor-faktor penghambat dalam pengembangan kurikulum muatan lokal di SMA Negeri 6 Bulukumba Adalah kurangnya tenaga pendidik yang PNS dan kebanyakan tenaga honorer yang tidak ahli dalam pembelajaran muatan lokal tetapi tugas dan tanggungjawab sebagai guru tetap dijalankan. Dapat dilihat dari lampiran V

Selain kurangnya tenaga pendidik yang PNS, faktor penghambat yang lain dalam pengembangan kurikulum Muatan lokal di SMA Negeri 6 Bulukumba adalah Keterbatasan Gaji. Seperti halnya yang dikemukakan oleh Kepala SMA Negeri 6 Bulukumba yakni Drs. Agus Sultan M.Pd mengatakan bahwa:

Dalam mengembangkan kurikulum, keterbatasan gaji adalah faktor penghambat dalam pengembangan kurikulum muatan lokal di SMA Negeri 6 Bulukumba. Karena tanpa gaji yang maksimal maka guru juga akan tidak maksimal dalam menjalankan tugas dan tanggungjawabnya sebagai guru honorer yang hanya mengandalkan gaji dari dana Bos. baik guru mata pelajaran muatan lokal maupun pembelajaran umum.¹²⁸

Sama halnya yang dikatakan oleh Guru Mata Pelajaran Mulok kelas XI SMA Negeri 6 Bulukumba yakni Asriyani S.Pd., Gr mengatakan bahwa:

Proses pembelajaran dapat berjalan dengan baik ketika guru yang telah diberi tugas dan tanggungjawab mendapatkan gaji yang setimpal dengan apa yang telah diajarkan oleh peserta didik, dan gaji guru yang honorer yang mengajar baik mapel muatan lokal maupun mapel umum disekolah ini hanya mengandalkan dana Bos.¹²⁹

¹²⁷Sri Susilawati (27 tahun), Guru Mapel Mulok SMA Negeri 6 Bulukumba, *Wawancara*, Bulukumba, 25 Februari 2019

¹²⁸Agus Sultan (56 tahun) Kepala Sekolah SMA Negeri 6 Bulukumba, *Wawancara*, Bulukumba, 19 Februari 2019

¹²⁹Asriyani (31 tahun), Guru Mapel Mulok SMA Negeri 6 Bulukumba, *Wawancara*, Bulukumba, 21Februari 2019

Dari hasil wawancara beberapa informan, penulis mengambil kesimpulan bahwa faktor-faktor penghambat dalam pengembangan kurikulum muatan lokal di SMA Negeri 6 Bulukumba adalah keterbatasan gaji guru honorer yang mengajar baik pembelajaran muatan lokal maupun pembelajaran umum dan hanya mengandalkan gaji dari dana Bos. Dapat dilihat dari lampiran V.

Faktor penghambat dalam pengembangan kurikulum muatan lokal di SMA Negeri 6 Bulukumba yang terakhir adalah Kurangnya kedisiplinan peserta didik. Seperti yang dikatakan oleh Kepala SMA Negeri 6 Bulukumba yakni Drs. Agus Sultan M.Pd mengatakan bahwa:

Kedisiplinan peserta didik dalam proses pembelajaran muatan lokal maupun pembelajaran umum sangat kurang, karena kebanyakan peserta didik ada yang bolos keluar kelas, dan ada juga yang tidur di dalam kelas.¹³⁰

Sama halnya yang dikatakan oleh Wakasek Kurikulum SMA Negeri 6 Bulukumba yakni Andi Nurismi Sudirman S.Pd M.Pd mengatakan bahwa:

Dalam proses pembelajaran muatan lokal maupun pembelajaran umum, masih banyak peserta didik yang tidak disiplin bahkan selalu bolos atau keluar kelas pada saat jam pelajaran berlangsung.¹³¹

Hal tersebut diperkuat oleh Guru Mapel Mulok Kelas XII SMA Negeri 6 Bulukumba yakni Andi Sukmawati S.Pd mengatakan bahwa:

Kedisiplinan peserta didik merupakan faktor penghambat juga dalam pengembangan kurikulum muatan lokal di SMA Negeri 6 Bulukumba. Meskipun sekolah telah membuat peraturan sekolah semaksimal mungkin tidak menutup kemungkinan banyak peserta didik yang melanggar peraturan tersebut seperti kadang ada siswa yang keluar kelas padahal

¹³⁰Agus Sultan (56 tahun) Kepala Sekolah SMA Negeri 6 Bulukumba, Wawancara, Bulukumba, 19 Februari 2019

¹³¹Andi Nurismi Sudirman (33 tahun), Wakasek Kurikulum SMA Negeri 6 Bulukumba, Wawancara, Bulukumba, 25 Februari 2019

pelajaran masih berlangsung, dan kadang ada ada peserta didik terlambat datang kesekolah padahal jam pelajaran sudah mau dimulai.¹³²

Berdasarkan pernyataan dari beberapa informan diatas maka penulis menyimpulkan bahwa faktor-faktor penghambat dalam pengembangan kurikulum yaitu Kurangnya tenaga pendidik yang PNS, keterbatasan gaji yang hanya mengandalkan gaji dari dana bos, kurangnya kedisiplinan dari peserta didik seperti kadang ada peserta didik yang selalu bolos atau keluar kelas pada saat pelajaran masih berlangsung.



¹³²Andi Sukmawati (36 tahun), Asriyani (31 tahun), Sri Susilawati (27 tahun), Guru Mapel Mulok SMA Negeri 6 Bulukumba, Wawancara, Bulukumba, 25 Februrai 2019

BAB V

PENUTUP

A. Kesimpulan

Berdasarkan pada uraian hasil penelitian di SMA Negeri 6 Bulukumba maka dapat dikemukakan beberapa kesimpulan sebagai berikut:

1. Peran Kepala Sekolah dalam Pengembangan Kurikulum Muatan Lokal di SMA Negeri 6 Bulukumba terlaksana dengan baik dan sebagaimana mestinya. Karena kepala sekolah mampu membimbing, memotivasi dan mendorong serta selalu memberikan pengarahan kepada guru dalam menyusun kurikulum, dan kepala sekolah merencanakan kurikulum muatan lokal sesuai dengan karakteristik peserta didik dan kebutuhan daerah serta kepala sekolah mampu mengelola, mengawasi pelaksanaan kurikulum dan mengevaluasi kurikulum muatan lokal dengan baik dan sesuai dengan prosedur peraturan daerah dan karakteristik Peserta didik.
2. Faktor Pendukung dalam Pengembangan Kurikulum Muatan Lokal di SMA Negeri 6 Bulukumba meliputi: faktor internal dan faktor eksternal, faktor internalnya kepala sekolah dibantu dengan wakasek kurikulum dalam pengelolaan pengembangan kurikulum, guru sebagai faktor utama yang menentukan keberhasilan pengajaran di sekolah terkhususnya di kelas, peserta didik karena kurikulum dikembangkan sesuai kebutuhan dan karakteristik peserta didik, Staf/Pengawai yang selalau membantu dalam pengurusan administrasi misalnya pembuatan SK dan surat tugas guru Mapel Mulok.

Sarana prasarana sebagai penunjang keberhasilan proses pembelajaran. Kemudian faktor pendukung yang eksternal adalah masyarakat karena masyarakat yang memberi penilaian terhadap kurikulum muatan lokal yang diterapkan dan masyarakat juga selalu memberikan bantuan baik bantuan fisik maupun perbuatan untuk memenuhi kebutuhan sekolah misalnya membantu dalam pembangunan dan merenovasi masjid dan kelas.

3. Faktor-Faktor Penghambat dalam Pengembangan Kurikulum Muatan Lokal di SMA Negeri 6 Bulukumba meliputi: Kurangnya tenaga pendidik yang PNS dalam bidang pembelajaran muatan Lokal, keterbatasan gaji dan hanya mengandalkan gaji dari dana bos, kurangnya kedisiplinan dari peserta didik.

B. Implikasi Penelitian

Dengan selesainya karya tulis berupa skripsi ini maka penulis mengemukakan beberapa saran sebagai berikut:

1. Kepala sekolah agar senantiasa menjalankan tugasnya dengan baik karena keberhasilan suatu sekolah dilihat dari kepemimpinan kepala sekolah baik perannya sebagai pemimpin sekolah maupun pengelola kurikulum muatan lokal di sekolah.
2. Guru agar selalu memberikan pembelajaran terbaik untuk peserta didiknya dan agar guru memahami perannya dalam mengoptimalkan pencapaian proses pembelajaran dikelas, serta guru selalu mengikuti setiap pelatihan-pelatihan yang bertujuan untuk meningkatkan profesionalismenya.

3. Hasil penelitian ini, dapat dijadikan rujukan untuk penelitian selanjutnya dengan mengambil tema pendidikan akan tetapi peneliti menyarankan bahwa untuk penelitian selanjutnya lebih memperhatikan bukti dan dokumen yang ada di sekolah, karna jika tidak ada bukti terlampir maka penelitian tersebut di katakan belum kongkrit apalagi penelitian yang membahas tentang peran kepala sekolah dalam pengembangan kurikulum.



DAFTAR PUSTAKA

- Ansyar, Mohammad. *Kurikulum Hakikat, Fondasi, Desain dan Pengembangan*, Jakarta: Kencana Prenada Media Group, 2015
- Arifin, Zaenal. *Konsep dan Model Pengembangan Kurikulum*. Bandung: PT Remaja Rosdakarya, 2011
- Azisah, Siti. *Guru dan Pengembangan Kurikulum Berkarakter*. Makassar: Alauddin Uneversity Press, 2014
- Dakir. *Perencanaan dan Pengembangan Kurikulum*. Jakarta: PT Rineka Cipta, 2010
- Danim, Sudarman. *Pengantar Pendidikan*. Bandung: Alfabeta, 2010
- Effendi, Ari Khozin. “Peran Kepala Sekolah dalam Peningkatan Mutu Pendidikan Sekolah Dasar”. *Skripsi*. Yogyakarta: Fakultas Ilmu Tarbiyah dan Keguruan UIN Sunan Kalijaga, 2015.
- Gunawan, Imam. *Metode Penelitian Kualitatif Teori dan Praktik*. Jakarta: PT Bumi Aksara, 2014
- Hamalik, Oemar. *Dasar-Dasar Pengembangan Kurikulum*. Bandung: PT Remaja Rosdakarya, 2013
- https://jdih.kemdukbud.go.id/arsip/permendibud_Nomor6_Tahun2018.pdf
- Idi, Abdullah. *Pengembangan Kurikulum Teori dan Praktek*. Cet. I; Jakarta: PT RajaGrafindo Persada, 2014
- Idi, Abdullah. *Pengembangan Kurikulum Teori dan Praktek*. Cet. III; Jogjakarta: Ar-ruzz Media, 2016
- Ilyas, Hamka. *Konsep dan Teori Pengembangan Kurikulum*. Makassar: Alauddin Press, 2011
- Ismawati, Esti. *Telaah Kurikulum dan Pengembangan Bahan Ajar*. Yogyakarta: Ombak, 2012
- Khasanah, Uswatun. “Peran Kepala Sekolah dalam Implementasi Kurikulum 2013”. *Skripsi*. Jakarta: Fakultas Ilmu Tarbiyah dan Keguruan UIN Syarif Hidayatullah, 2016.

- Kuncoro, Hadi. "Peran Kepala Sekolah Dalam Implementasi Kurikulum 2013, *Jurnal Manajemen Mutu Terpadu*, Vol. 3 No. 1, 2015
- Martono, Nanang. *Metode Penelitian Sosial*. Jakarta: Rajawali Pers, 2015
- Muhaimin dkk. *Pengembangan Model Kurikulum Tingkat Satuan Pendidikan*. Jakarta: PT RajaGrafindo Persada, 2008
- Mulyasa, *Menjadi Kepala Sekolah Profesional*. Bndung: PT Remaja Rosdakarya, 2007
- Mustarsyidah Anni. "Pengembangan Kurikulum Muatan Lokal". *Skripsi*. Malang: Fakultas Ilmu Tarbiyah dan Keguruan UIN Malang, 2008.
- Nasbi, Ibrahim. "Manajemen Kurikulum". *Jurnal Idarah*, Vol. 1. 2017
- Nazir, Moh. *Metode Penelitian*. Bogor: Ghalia Indonesia, 2005
- Pidarta, Made. *Manajemen Pendidikan Indonesia*. Jakarta: PT Rineka Cipta, 2011
- Qamar, Syamsul. "Penanggungjawab Pendidikan". *Jurnal Idarah*, Vol. 1. 2017
- Rahayu Asih. "Peran Kepala Sekolah Sebagai Motivator dalam Mengoptimalkan Kinerja Guru dan Karyawan". *Skripsi*. Yogyakarta: Fakultas Ekonomi Universitas Negeri Yogyakarta, 2014.
- Ruhimat, Toto. *Kurikulum dan pembelajaran*. Jakarta: PT Rajagrafindo Persada, 2016
- Sanjaya, Wina. *Kurikulum dan Pembelajaran*. Jakarta: Prenada Media Group, 2008
- Sanjaya, Wina. *Penelitian Pendidikan Jenis, Metode dan Prosedur*. Jakarta: Pramedia Group, 2013
- Satori, Djam'an dan Aan Komariah, *Metodologi Penelitian Kualitatif*. Bandung: Alfabeta, 2011
- Somad, Rismi dkk. *Manajemen Supervisi dan Kepemimpinan Kepala Sekolah*. Bandung: Alfabeta, 2014
- Suarga, "Efektivitas Penerapan Prinsip-Prinsip Kepemimpinan Kepala Sekolah Terhadap Peningkatan Mutu Layanan Administrasi Pendidikan". *Jurnal Idarah*, Vol. 1 2017

Sugiyono, *Metode Penelitian Kuantitatif, Kualitatif dan R&D*. Bandung: Alfabeta, 2016

Sukmadinata Syaodih, Nana. *Pengembangan Kurikulum Toeri dan Praktek*. Bandung: PT Remaja Rosdakarya, 2013

Sulastris Iis. “Peran Kepemimpinan Kepala Sekolah dalam Pengembangan Pendidikan Karakter”, *Skripsi*. Jakarta: Fakultas Ilmu Tarbiyah dan Keguruan UIN Syarif Hidayatullah, 2014.

Undang-undang RI. No. 20 tahun 2003 tentang Sistem Pendidikan Nasional
SISDIKNAS

Wahyudi. *Kepemimpinan Kepala Sekolah dalam Organisasi Pembelajaran*. Alfabeta, 2012

Wisnu Wardhono. “Kepemimpinan Kepala Sekolah dalam Pengembangan Kurikulum Dan Sistem Penilaian Pendidikan Dasar”.
<http://www.scribd.com/doc/168365520>.



Lampiran-lampiran

1. Lampiran Persuratan
2. Lampiran Pedoman Wawancara
3. Lampiran Struktur Kurikulum Muatan Lokal
4. Lampiran surat tugas guru mapel mulok
5. Lampiran Data PNS dan Non PNS
6. Lampiran Bukti dalam bentuk dokumentasi
 - a. Sarana Prasarana
 - b. Keikut Sertaan Masyarakat
 - c. Pertemuan Pembahasan Pengembangan Kurikulum
 - d. Pengawasan Kepala Sekolah dalam Pembelajaran Mulok.
 - e. Bukti Pelajaran Muatan Lokal
7. Lampiran Dokumentasi

b. Keikutsertaan masyarakat.



Masyarakat ikut serta dalam pembuatan pot Bunga dan mengecat seluruh ruangan baik ruangan kelas dan kantor sekolah.



Masyarakat sekitar sekolah membantu untuk menyukseskan acara penamatan.

c. Pertemuan membahas kurikulum muatan lokal



Keikutsertaan guru dan staf dalam merencanakan dan mengelola serta mengevaluasi kurikulum muatan lokal.



Pertemuan Masyarakat dan orang tua peserta Didik ikut serta dalam rapat peningkatan mutu pelayanan pendidikan dan penerapan kurikulum muatan lokal di SMA Negeri 6 Bulukumba.

d. Pengawasan kepala sekolah terhadap pelaksanaan kurikulum muatan lokal di SMA Negeri 6 Bulukumba.



Kepala sekolah mengawasi pembelajaran dikelas dan praktek mapel muatan lokal.

ALAUDDIN
M A K A S S A R

- e. Ciri Khas Kuliner Bulukumba dan kerajinan tangan atau souvenir yang ada pernah di pelajari peserta didik SMA Negeri 6 Bulukumba.
1. Kerajinan membuat Miniatur/Souvenir Perahu Pinisi.



Kerajinan tangan yang pernah di pelajari oleh peserta didik SMA Negeri 6 Bulukumba yang dijadikan Nilai Praktek pada akhir semester.

2. Kuliner Bulukumba



Kuliner Khas Bulukumba ini dijadikan pembelajaran dan praktek dalam keterampilan dan prakarya dalam Tata Boga

7. Lampiran Documentasi



Gambar 1 Tampak Depan SMA Negeri 6 Bulukumba. (18 Februari 2019)



Gambar 4. Wawancara bersama Bapak Drs. Agus Sultan M.Pd. Kepala Sekolah SMA Negeri 6 Bulukumba (19 Februari 2019)



Gambar 5. Wawancara bersama Ibu Andi Sukmawati S.Pd. Guru Mulok Kelas XII IPS 1,2 dan IPA 3,4. (20 Februari 2019)



Gambar 6. Wawancara bersama Ibu Asriyani, S.Pd., Gr. Guru Moluk Kelas XI MIPA 1,2,3 dan XI Bahasa. (21 Februari 2019)



Gambar 7. Wawancara bersama Ibu Sri Susilawati S.Pd Guru Mapel Mulok Kelas X MIPA 1,2,3,5 dan IPS 1.(25 Februari 2019)



Gambar 8. Wawancara bersama Ibu Nurismi Sudirman S.Pd., M.Pd Wakasek Kurikulum. (25 Februari 2019).



Gambar 9. Wawancara bersama Ibu Nafsida S.Pd, Kepala Tata Usaha. (01 Maret 2019)



Gambar 10. Wawancara bersama Bapak Syamsul Arief S.Pd, Staf/pengawai Tata Usaha. (01 Maret 2019)



Gambar 11. Wawancara bersama Nurhafizah, Kelas XII IPS 1. (01 Maret 2019)



Gambar 12. Wawancara bersama Eka Febrianty, Kelas XII IPS 1. (04 Maret 2019)



Gambar 13. Wawancara Bersama Heriyanto, Siswa Kelas XII IPA 1. (05 Maret 2019)



Gambar 14. Wawancara Bersama Dewi Ananda Lestari, Kelas XI MIPA 1. (04 Maret 2019)



Gambar 15. Wawancara Bersama Muh. Guntur Siswa Kelas XI MIPA 3. (05 Maret 2019)



Gambar 16. Wawancara bersama Tashar Asmaulandi, Kelas XI MIPA 1. (12 Maret 2019)



Gambar 17. Wawancara bersama Devi Ramadhani Asti, Siswa Kelas X MIPA 7. (08 Maret 2019)



Gambar 18. Wawancara bersama Abdi Restu Pradana, Siswa Kelas X IPS 1. (08 Maret 2019)



Gambar 19. Wawancara bersama Andri Alinsan Ikhal, Kelas X MIPA 4. (04 Maret 2019)



Gambar 20. Foto Bersama dengan Siswa Kelas XII IPS 1. (04 Maret 2019)

DAFTAR RIWAYAT HIDUP



Nama lengkap Satriani, lahir pada tanggal 10 maret 1997 di Nipisi, Kel. Bontokamase, Kec. Herlang, Kab. Bulukumba, merupakan anak pertama dari 3 bersaudara dari pasangan Ambo Aso dan Ascawati.

Penulis menempuh pendidikan dasar di SDN 254 Banyoro 2003-2009, kemudian melanjutkan pendidikan menengah pertama di MTS Tanuntung 2009-2012, kemudian melanjutkan pendidikan menengah atas di SMA Negeri 6 Bulukumba pada tahun 2012-2015, dan penulis mendapatkan kesempatan untuk melanjutkan pendidikan di perguruan tinggi yaitu Universitas Islam Negeri Alauddin Makassar pada Jurusan Manajemen Pendidikan Islam, Fakultas Tarbiyah dan Keguruan.

Selama 4 tahun menempuh pendidikan, dipercayakan menjadi sekretaris kelas dari semester 2 sampai dengan semester 7, diberi kepercayaan menjadi bendahara umum himpunan jurusan Manajemen Pendidikan Islam satu periode pada tahun 2018 dan pernah menjadi koordinator lapangan pada saat melaksanakan Program Pengalaman Lapangan (PPL).

Dengan Rahmat dan Hidayah ALLAH SWT, serta doa dari kedua orang tua dan bimbingan dari dosen serta motivasi dari berbagai pihak, maka penulis dapat menyelesaikan pendidikan dengan judul skripsi **Peran Kepala Sekolah dalam Pengembangan Kurikulum Muatan Lokal di SMA Negeri 6 Bulukumba**