

**STRATEGI KOMUNIKASI PT. PLN (PERSERO) RAYON KABUPATEN
KEPULAUAN SELAYAR DALAM MENANGGAPI KELUHAN
PELANGGAN ATAS PEMADAMAN LISTRIK**



Skripsi

Diajukan untuk Memenuhi Salah Satu Syarat Meraih Gelar
Sarjana Ilmu Komunikasi Jurusan Ilmu Komunikasi
pada Fakultas Dakwah dan Komunikasi
UIN Alauddin Makassar

Oleh:

ISTI ARIANI ARIFIN

NIM: 50700113030

**FAKULTAS DAKWAH DAN KOMUNIKASI
UIN ALAUDDIN MAKASSAR**

2017

PERNYATAAN KEASLIAN SKRIPSI

Mahasiswa yang bertanda tangan di bawah ini:

Nama : Isti Ariani Arifin
NIM : 50700113030
Tempat/Tgl lahir : Toli-Toli, 6 Januari 1996
Jur/Prodi/Konsentrasi : Ilmu Komunikasi
Alamat : BTN Tamarunang Indah 1 Blok H-5 No.2
Judul : Strategi Komunikasi PT. PLN (PERSERO) Rayon Kabupaten Kepulauan Selayar Dalam Menanggapi Keluhan Pelanggan Atas Pemadaman Listrik.

Menyatakan dengan sesungguhnya dan penuh kesadaran bahwa skripsi ini benar adalah hasil karya sendiri, jika dikemudian hal terbukti bahwa ia merupakan duplikat, tiruan, plagiat atau dibuat oleh orang lain, sebagian atau seluruhnya, maka skripsi dan gelar yang diperoleh karenanya batal demi hukum.

Gowa, 28 November 2017
Penyusun

Isti Ariani Arifin
Nim: 50700113030

PENGESAHAN SKRIPSI

Skripsi yang berjudul "Strategi Komunikasi PT. PLN (PERSERO) Rayon Kabupaten Kepulauan Selayar dalam Menanggapi Keluhan Pelanggan Atas Pemadaman Listrik", yang disusun oleh Isti Ariani Arifin, NIM: 50700113030, mahasiswa Jurusan Ilmu Komunikasi Fakultas Dakwah dan Komunikasi Universitas Islam Negeri Alauddin Makassar, telah diuji dan dipertahankan dalam sidang *munaqasyah* yang diselenggarakan pada hari Selasa, tanggal 28 November 2017 M, bertepatan dengan 9 Rabiul Awal 1439 H, dinyatakan telah dapat diterima sebagai salah satu syarat untuk memperoleh gelar Sarjana Ilmu Komunikasi (S.I.Kom) pada Jurusan Ilmu Komunikasi Fakultas Dakwah dan Komunikasi Universitas Islam Negeri Alauddin Makassar.

Samata – Gowa, 28 November 2017 M
9 Rabiul Awal 1439 H.

DEWAN PENGUJI

Ketua : Ramsiah Tasruddin, S.Ag., M.Si (.....)
Sekretaris : Haidir Fitra Siagian, S.Sos., M.Si., Ph.D (.....)
Munaqisy I : Dr. Rosmini, M.Th.I (.....)
Munaqisy II : Mudzhira Nur Amrullah, S.Sos., M.Si (.....)
Pembimbing I : Muliadi, S.Ag., M.Sos.I (.....)
Pembimbing II : Rahmawati Haruna, SS., M.Si (.....)

Diketahui oleh:
Dekan Fakultas Dakwah dan Komunikasi UIN
Alauddin Makassar,

Dr. H. Abd. Rasyid Masri, M.Pd., M.Si., M.M.
NIP. 19690827 199603 1 004

KATA PENGANTAR



Segala Pujimilik Allah SWT, dengan segala nikmat-Nya sempurnalah segala kebaikan dan dengan pertolongan-Nya tercapailah segala tujuan.

Dialah yang member kemudahan dan memberikan rahmat-Nya sehingga akhirnya penulis mampu menyelesaikan penyusunan skripsi ini.

Salawat serta salam semoga tercurahkan kepada suritauladankita Nabi Muhammad Saw, keluarganya, sahabat dan orang-orang yang mengikutinya hingga akhir pembalasan tiba.

Dalam penyusunan skripsi ini, penyusun menyadari sepenuhnya bahwa selesainya skripsi ini bukan karena kemampuan penulis semata, melainkan berkat bantuan, pengarahan, bimbingan dan beberapa sumbangan pemikiran dari berbagai pihak baik secara langsung maupun tidak langsung, sehingga dalam kesempatan ini penulis tidak lupa mengucapkan terima kasih dan penghargaan yang setinggi-tingginya kepada:

1. Prof. Dr. Musafir Pababbari, M.Si., Selaku Rektor Universitas Islam Negeri Alauddin Makassar. Wakil Rektor I Prof. Dr. Mardan., M.Ag., Wakil Rektor II Prof. Dr. H. Lomba Sultan, M.A., Wakil Rektor III Prof. Siti Aisyah, M.A., Ph.D, dan Wakil Rektor IV Prof. Hamdan Juhannis, M.A.,

Ph.D yang telah memberikan kesempatan penulis untuk menimba ilmu di UIN
Alauddin Makassar

2. Dr. H.Abd. Rasyid Masri, M.Pd., M.Si., M.M.,
dekan Fakultas Dakwah dan Komunikasi beserta wakil dekan I, Dr. H.
Misbahuddin, M.Ag., wakil dekan II, Drs. Mahmuddin M.Ag, wakil dekan III,
Dr. Nur Syamsiah, M.Pd.I., atas segala fasilitas yang
diberikan dan dorongan, bimbingan dan nasehat kepada penulis.
3. Ramsiah Tasruddin, S.Ag., M.Si., ketua jurusan dan Haidir Fitra Siagian,
M.Si., Ph.D., sekretaris jurusan Ilmu Komunikasi yang
telah banyak memberikan arahan dan bimbingan selama penulis menempuh perku
liahannya.
4. Muliadi, S.Ag., M.Sos.I., sebagai pembimbing pertama dan Rahmawati Haruna,
SS., M.Si., sebagai pembimbing kedua yang
telah banyak memberikan bimbingan, saran,
dan kritikserta dorongan selama penyusunan skripsi ini.
5. Dr. Rosmini, M.Th.I., sebagai pengujipertama dan Mudzilah Nur Amrullah,
S.Sos., M.Si., sebagai pengujikedua yang telah memberikan saran
dan kritiknya demi perbaikan skripsi ini.
6. Keluargatercinta, Ayahanda Arifin Dg
Mata kasebagaipanutandanteladan penulis yang
selalumendedikasikan hasil jerih payahnya demi pendidikan anak tercintanya,
Ibunda tersayang Andi Nur Jaya

sebagai penasihat dan penyejuk hati penulis saat mengalami masalah dan memberi
kansolusi terbaik demi kemajuan penulis,
serta kakak dan adik tercinta sebagai penyemangat penulis yang
selalu memotivasi penulis serta menghibur dalam keadaan yang penat.

7. Seluruh Civitas Akademika Fakultas Dakwah dan Komunikasi,
Ilmu Komunikasi UIN Alauddin Makassar terkhusus mahasiswa angkatan
2013, Terimakasih atas semuanya.
8. Kepada teman-teman Ilmu Komunikasi A angkatan 2013 yang
memberikan motivasi serta berjuang bersama,
menghadapi masalah dan rintangan yang ada,
dan menjadi tempat keluh kesah penulis, terutama teruntuk sahabat tersayang
Zara Zerita, DzulkurbainatulNur, dan Azhariyani Sahabuddin.
9. Kepada teman-teman KKN Angkatan 54 Desa Parasangan Beruposko 10 yang
telah berjuang sama-sama di tempat kita menyalurkan ilmu kepada masyarakat.
Terimakasih untuk semuanya selama kurang lebih dua bulan bersama.
10. Dan semua pihak yang ikut berpartisipasi dalam penulisan skripsi ini.
Akhirnya dengan bantuan semua pihak, penulis dapat menyelesaikan skripsi ini.

Semoga penelitian ini dapat bermanfaat terutama bagi penulis sendiri,
dan juga bagi pembaca, amin.

Wassalamu Alaikum Warahmatullahi Wa Barakatuh

Makassar, 24 Oktober 2017

Penulis

Isti Ariani Arifin

DAFTAR ISI

Kata Pengantar	i
Daftar Isi	iv
Daftar Gambardan Bagan.....	vi
ABSTRAK	viii
BAB I PENDAHULUAN.....	1-11
A. Latar Belakang Masalah.....	1
B. Fokus Penelitiandan Deskripsi Fokus	4
C. Rumusan Masalah	6
D. Kajian Pustaka/ Penelitian Terdahulu	6
E. Tujuan dan Kegunaan Penelitian	10
BAB II TINJAUAN TEORITIS	12-33
A. Tinjauan Strategi Komunikasi.....	12
B. Komunikasi Organisasi	20
C. Hambatan Komunikasi Organisasi.....	26
D. Teori Image Restoration.....	28
E. Definisi Pelanggan	29
F. Keluhan Pelanggan.....	30

G. Konsep Komunikasi Dalam Perspektif Islam	31
BAB III METODELOGI PENELITIAN.....	34-39
A. Jenis dan Lokasi Penelitian	34
B. Pendekatan Penelitian	35
C. Metode Penentuan Informan	35
D. Sumber Data.....	35
E. Teknik Pengumpulan Data.....	36
F. Instrumen Penelitian.....	37
G. Teknik Pengolahan dan Analisis Data	38
BAB IV HASIL DAN PEMBAHASAN	39-65
A. Gambaran Umum Lokasi Penelitian	40
B. Kendala Yang di Hadapi PT. PLN (Persero) Rayon Kabupaten Kepulauan Selayar dalam Menangani Keluhan Pelanggan	52
C. Strategi Komunikasi PT. PLN (Persero) Kabupaten Kepulauan Selayar dalam Menanggapi Keluhan Pelanggan Atas Pemadaman Listrik	56
BAB V PENUTUP.....	66-67
A. Kesimpulan	66
B. Implikasi Penelitian.....	67
DAFTAR PUSTAKA	
LAMPIRAN.....	
DAFTAR RIWAYAT HIDUP	

DAFTAR GAMBAR DAN BAGAN

Gambar 1.1 Logo PT. PLN (PERSERO).....49
Struktur Organisasi PT. PLN (PERSERO) Rayon Selayar.....41

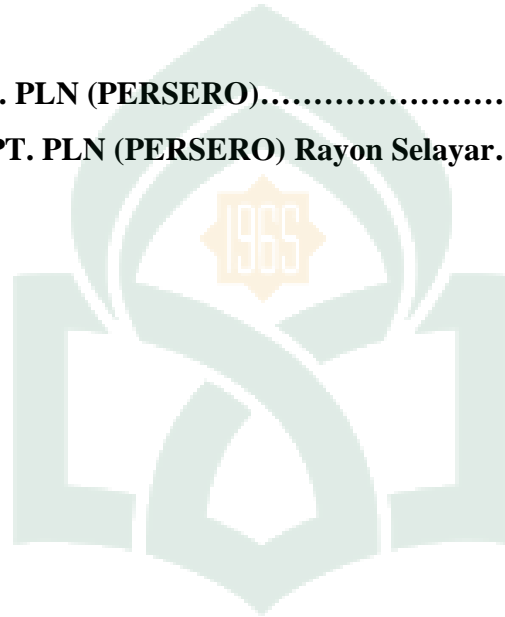

UNIVERSITAS ISLAM NEGERI
ALAUDDIN
M A K A S S A R



UNIVERSITAS ISLAM NEGERI
ALAUDDIN
M A K A S S A R

ABSTRAK

NAMA : ISTI ARIANI ARIFIN
NIM : 50700113030
JUDUL : STRATEGI KOMUNIKASI PT. PLN (PERSERO)
RAYON KABUPATEN KEPULUAN SELAYAR DALAM
MENANGGAPI KELUHAN PELANGGAN ATAS
PEMADAMAN LISTRIK

Tujuan penelitian ini:(1) Untuk mengetahui kendala yang dihadapi oleh PT. PLN (Persero) Rayon Kabupaten Kepulauan Selayar dalam menangani keluhan pelanggan atas pemadaman listrik. (2) Untuk mengetahui strategi komunikasi yang digunakan PT. PLN (Persero) Rayon Kabupaten Kepulauan Selayar dalam menanggapi keluhan pelanggan atas pemadaman listrik.

Jenis penelitian yang digunakan adalah deskriptif kualitatif. Pendekatan yang digunakan adalah pendekatan komunikasi organisasi. Sumber data dari penelitian ini adalah Manajer, Supervisor, pelanggan, serta staf bagian pelayanan (*Costumer Service*) di PT. PLN (Persero) Rayon Kabupaten Kepulauan Selayar. Teknik pengumpulan data yang digunakan yaitu observasi, wawancara, dan dokumentasi.

Berdasarkan hasil dari penelitian ini maka dapat ditarik kesimpulan bahwa Kendala PT. PLN (Persero) Rayon Kabupaten Kepulauan Selayar dalam menangani keluhan pelanggan atas pemadaman listrik ada beberapa hal yaitu: (1) Keterbatasan SDM dalam hal pelayanan, (2) keterbatasan peralatan, (3) terjadinya kesalahpahaman antara pelanggan dan pihak PLN karena kurangnya komunikasi yang baik dan efektif, (4) terkendala akibat masyarakat lebih banyak melakukan keluhan di media sosial dibandingkan di kantor untuk itu PLN sulit untuk mengatasinya. Pelaksanaan Strategi Komunikasi PT. PLN (Persero) Rayon Kabupaten Kepulauan Selayar dalam menanggapi keluhan pelanggan atas pemadaman listrik, ada beberapa langkah-langkah yang dilakukan yaitu: (1) Mencari tahu atau mengidentifikasi masalah atau keluhan-keluhan mengenai pemadaman listrik, (2) menentukan target atau pelanggan dari informasi yang akan disampaikan atau dikomunikasikan, (3) berkomunikasi dan melakukan tindakan dengan berbicara dengan sopan santun kepada pelanggan yang datang mengeluh, (4) menyampaikan secara detail mengenai penyebab terjadinya pemadaman baik itu secara langsung, melalui sosial media, maupun melalui media elektronik,(5) yang terakhir evaluasi.

Implikasi penelitian yang dapat disampaikan untuk PT. PLN (Persero) Rayon Kabupaten Kepulauan Selayar yaitu sebaiknya penambahan Sumber Daya Manusia (SDM) perlu diperhatikan, peralatan-peralatan kantor perlu diganti jika ada yang rusak, karyawan PLN perlu disesuaikan dengan bidangnya masing-masing dan pimpinan serta bawahan perlu adanya rasa tanggung jawab lebih dalam setiap permasalahan yang ada baik itu secara internal maupun eksternal perusahaan

BAB I

PENDAHULUAN

A. Latar Belakang Masalah

Komunikasi merupakan aktivitas dasar manusia. Melalui komunikasi manusia dapat saling berhubungan satu sama lain baik dalam kehidupan sehari-hari di rumah tangga, di tempat kerja, di pasar, dalam masyarakat atau dimana saja manusia berada. Tidak ada manusia yang tidak akan terlibat dalam komunikasi (Arni, 2014:1).

Pentingnya komunikasi bagi manusia tidaklah dapat dihindari, begitu juga halnya bagi suatu organisasi. Dengan adanya komunikasi, organisasi dapat berjalan dengan lancar dan berhasil begitu pula sebaliknya, kurang atau tidak adanya komunikasi dapat menghambat kesuksesan suatu organisasi. Oleh karena itu, komunikasi yang efektif sangat penting. Para pimpinan organisasi dan para komunikator dalam organisasi perlu memahami dan menyempurnakan kemampuan komunikasi mereka. Melalui suatu komunikasi, organisasi dapat menyampaikan maksud dan tujuan organisasi tersebut dengan berdiskusi atau membuat suatu pertemuan rapat antara pimpinan dan bawahannya dalam menerima respons dari pelanggan.

Dalam setiap lembaga pemerintahan atau swasta hampir semua menghadapi krisis, seperti yang terjadi sekarang ini pada salah satu perusahaan atau Badan Usaha Milik Negara (BUMN) yang memberikan pelayanan kepadamasyarakat dalam hal

penyediaan jasa tenaga listrik yaitu PT. PLN (Persero) Rayon Kabupaten Kepulauan Selayar.

Kerusakaan mesin pembangkit tenaga listrik di Kabupaten Kepulauan Selayar yang berada di Tangkala Desa Parak telah menyebabkan pemadaman listrik yang terus-menerus terjadi setiap hari. Padahal sekarang ini peningkatan kebutuhan listrik yang semakin melonjak tinggi dan cepat, khususnya bagi kebutuhan rumah tangga, dan industri.

Salah satu hal yang perlu di perhatikan oleh PT. PLN (Persero) Rayon Kabupaten Kepulauan Selayar ialah respons terhadap keluhan pelanggan seperti gangguan pemadaman listrik sehingga tidak terjadi kesalahpahaman atau komunikasi yang tidak efektif antara pihak PT. PLN (Persero) Rayon Kabupaten Kepulauan Selayar dan masyarakat.

Krisis tenaga listrik yang terjadi di Kepulauan Selayar sangat berdampak buruk bagi kehidupan sehari-hari pelanggan, berbagai kalangan masyarakat tidak dapat beraktifitas dengan baik dikarenakan sering terjadi pemadaman listrik bergilir, pemadaman bahkan bisa sampai 7 (tujuh) jam dalam sehari dan di daerah-daerah terpencil yang jauh dari perkotaan lebih lama lagi. Pemadaman listrik yang terjadi hingga berhari-hari mengakibatkan banyak pelanggan yang mengeluh, seperti yang calon peneliti kutip di media massa yaitu :

1. Pemadaman lampu sejak dini harinya kurang lebih 10kali hingga petang harinya, lalu berlanjut pada saat menjelang petang sekitar pukul 17.30 Wita, pelanggan PLN yang berada di timur kota Benteng sebagian besar padam hingga pukul 20.40 Wita. Sehari sebelumnya pelanggan di selatan ibu kota kabupaten ini malah padam hingga pukul 00.01 Wita dan yang

lebih fatal lagi di jalan Siswomoharjo Benteng padam hingga hampir dinihari, sebenarnya ada apa dengan PLN Rayon Selayar yang setiap harinya melakukan pemadaman mendadak tanpa pemberitahuan (Masyarakat, 2016)

2. Pada hari Jumat 16 September 2016 pukul 11.00 Wita, dimana pangkalan resmi Pertamina di jalan Veteran Utara terpaksa berhenti melayani warga akibat listrik yang tiba-tiba padam. "Lampu padam lagi, sebentar kalau sudah menyala" ungkapnya. (Petugas Pertamina, 2016).
3. Pemadaman bergilir hingga 9-12 jam dalam satu hari dengan durasi per tiga jam untuk menanggulangi krisis listrik karena hal ini berdampak merugikan aktivitas perekonomian masyarakat, alat elektronik banyak yang rusak, bahkan sampai menimbulkan kebakaran. (Media online Selayar, 2016).

Penelusuran keluhan pelanggan tersebut dapat dilihat berdasarkan data laporan rekapitulasi keluhan pelanggan atas gangguan pemadaman listrik yang memberikan gambaran sejak bulan Juni hingga bulan Desember 2016 telah terjadi keluhan tentang pelebur pembatas putus/rusak, 27 keluhan tentang MCB pembatas rusak, 156 keluhan tentang kerusakan konektor, 38 keluhan tentang gangguan kWh meter, 175 keluhan tentang pelebur TR putus, 60 keluhan tentang pelebur tegangan menengah putus, 26 keluhan kebikel/ komponennya rusak, 60 keluhan tentang tiang listrik roboh karena sebab lain, 168 keluhan tentang pemutus tegangan menengah terbuka dan pelebur tegangan menengah putus karena hujan/ petir atau gangguan sementara. 100 keluhan tentang pemutus tegangan menengah terbuka dan pelebur tegangan menengah putus karena sebab lain, 145 keluhan tentang SUTM putus, 160 keluhan tentang padam karena gangguan servis pusat pembangkit, 65 keluhan karena pelaksanaan rehabilitasi, 80 keluhan tentang pemadaman bergilir karena daya kurang.

Berdasarkan hasil data di atas maka dapat disimpulkan bahwa selama bulan Juni hingga bulan Desember 2016 telah terjadi 1.260 keluhan tentang gangguan pemadaman listrik. Dari jumlah total keluhan tersebut memperlihatkan adalah ketidakpuasan pelanggan terhadap pelayanan yang diberikan oleh PLN. Berbagai macam keluhan masyarakat terkait berlarut-larutnya pemadaman listrik yang terjadi. Masyarakat mempertanyakan mengapa pemadaman listrik terus menerus terjadi dalam jangka waktu beberapa bulan ini, oleh karena itu dibutuhkan strategi sebagai alat untuk mencapai tujuan utama perusahaan. Penggunaan strategi komunikasi yang tepat dalam menanggapi keluhan pelanggan dapat mengurangi kekecewaan pelanggan dan meningkatkan kepuasan pelanggan.

Berdasarkan fenomena-fenomena yang terjadi di Kabupaten Kepulauan Selayar terkait banyaknya keluhan-keluhan dari masyarakat yang mempertanyakan pemadaman listrik yang terjadi terus-menerus membuat penulis tertarik mengadakan penelitian dengan judul “Strategi Komunikasi PT. PLN (Persero) Rayon Kabupaten Kepulauan Selayar Dalam Menanggapi Keluhan Pelanggan Atas Pemadaman Listrik”.

B. Fokus Penelitian dan Deskripsi Fokus

1. Fokus Penelitian

Untuk menghindari terjadinya penafsiran yang keliru dari pembaca dan keluar dari pokok permasalahan, oleh karena itu penelitian difokuskan pada “Strategi Komunikasi PT. PLN (Persero) Rayon Kabupaten Kepulauan Selayar Dalam Menanggapi Keluhan Pelanggan Atas Pemadaman Listrik”.

2. Deskripsi Fokus

Berdasarkan pada fokus penelitian dari judul tersebut di atas, dapat dideskripsikan substansi permasalahan dan substansi pendekatan penelitian ini, dibatasi pada strategi komunikasi organisasi PT. PLN (Persero) Rayon Kabupaten Kepulauan Selayar dalam menanggapi keluhan pelanggan. Oleh karena itu penulis memberikan deskripsi fokus sebagai berikut:

a. Strategi Komunikasi

Strategi Komunikasi adalah paduan perencanaan komunikasi (*communication planning*) dengan manajemen komunikasi (*communication management*) untuk mencapai tujuan yang telah ditetapkan (Effendy, 2004: 32). Dalam hal ini strategi yang dimaksud adalah strategi komunikasi pihak PT. PLN (Persero) Rayon Kabupaten Kepulauan Selayar dalam menanggapi keluhan pelanggan atas pemadaman listrik.

b. Pelanggan

Pelanggan adalah orang yang menggunakan atau mengonsumsi produk ataupun jasa melalui suatu transaksi jual beli. Pelanggan yang dimaksud adalah pelanggan dari pihak PT. PLN (Persero) Rayon Kabupaten Kepulauan Selayar.

c. Keluhan

Keluhan atau *complain* adalah suatu informasi yang diberikan oleh pihak kedua karena rasa ketidaksesuaian dalam menerima suatu produk atau jasa. Keluhan sebenarnya sangat dibutuhkan, karena akan menghasilkan informasi baik yang bersifat positif maupun negatif yang pada akhirnya akan menghasilkan sebuah

interaksi. Keluhan yang dimaksudkan disini adalah keluhan pelanggan mengenai pemadaman listrik di Kabupaten Kepulauan Selayar.

C. Rumusan Masalah

Berdasarkan latar belakang yang diuraikan di atas, maka yang menjadi permasalahan dalam penelitian ini adalah:

1. Apa kendala yang dihadapi oleh PT. PLN (Persero) Rayon Kabupaten Kepulauan Selayar dalam menangani keluhan pelanggan atas pemadaman listrik?
2. Bagaimana strategi komunikasi PT.PLN (Persero) Rayon Kabupaten Kepulauan Selayar dalam menanggapi keluhan pelanggan atas pemadaman listrik?

D. Kajian Pustaka/ Penelitian Terdahulu

Pada bagian ini akan disebutkan beberapa penelitian sebelumnya yang ada hubungannya dengan penelitian yang akan dilakukan. Semua itu untuk menunjukkan pokok masalah yang akan diteliti dan dibahas oleh penulis lain. Oleh karena itu tidak layak apa yang ditulis dalam sebuah skripsi sudah pernah ditulis oleh orang lain. Atas dasar itu beberapa penelitian terdahulu dianggap perlu untuk dibahas agar mengetahui persamaan dan perbedaan dengan penelitian terdahulu ini disebutkan sebagai berikut.

1. Penelitian yang dilakukan oleh Juansha Yudystira tahun 2013 jurusan Ilmu Komunikasi Universitas Islam Negeri Alauddin Makassar yaitu sebagai berikut:

“Strategi Komunikasi Dalam Membangun Semangat Kerja Tenaga Pengajar (studi pada lembaga bimbingan belajar PT. Gadjahmada Indonesia)” dalam penelitiannya mendeskripsi fokuskan bagaimana strategi komunikasi organisasi dalam membangun semangat kerja tenaga pengajar pada lembaga bimbingan belajar PT. Gadjahmada Indonesia dan hambatan yang dihadapi. Tujuan dari penelitian adalah untuk mengetahui strategi komunikasi organisasi dalam membangun semangat kerja tenaga pengajar dan untuk mengetahui hambatan yang dihadapi. Metode yang digunakan dalam penelitian ini adalah metode deskriptif dengan pendekatan kualitatif. Hasil penelitiannya adalah strategi komunikasi organisasi pada lembaga bimbingan belajar PT. Gadjahmada Indonesia menitikberatkan kepada pesan dimana pesan tersebut menjadi produk dari komunikasi organisasi melalui penyebaran secara serentak dengan cara rapat rutin tiap pecan, melakukan kegiatan informal bulanan dan tahunan.(Yudystira, Skripsi: 2013)

Persamaan dari penelitian yang telah lakukan oleh Juansha Yudystira dengan penelitian yang penilitilakukan adalah sama-sama menggunakan strategi komunikasi dalam sudut pandang suatu lembaga organisasi, metode penelitiannya sama-sama menggunakan metode deskriptif, sedangkan perbedaannya adalah berbeda lokasi penelitian, rumusan masalah, tujuan, dan fokus penelitian.

2. Penelitian yang dilakukan oleh Nur Irma Yandani tahun 2016 mahasiswa jurusan Ilmu Komunikasi Fakultas Dakwah dan Komunikasi Universitas Islam Negeri Alauddin Makassar yaitu sebagai berikut:

“Strategi Komunikasi BPJS Ketenagakerjaan KCP Pangkep Dalam Menyosialisasikan Program Jaminan Pensiun” dalam penelitiannya mendeskripsi fokus pada bagaimana strategi komunikasi BPJS ketenagakerjaan KCP pangkep dalam menyosialisasikan program jaminan pensiun dan hambatan yang dihadapi. Tujuan dari penelitian ini adalah untuk mengetahui strategi komunikasi BPJS ketenagakerjaan KCP pangkep dalam menyosialisasikan program jaminan pensiun dan untuk mengetahui hambatan yang dihadapi. Metode yang digunakan dalam penelitian ini adalah metode deskriptif dengan pendekatan kualitatif. Hasil dari penelitiannya adalah dengan mengenal atau menentukan target audiensnya, menyusun pesan dalam hal ini UU BPJS Ketenagakerjaan, Peraturan Pemerintah (PP), PMTK, Visi dan misi BPJS Ketenagakerjaan, manfaat program jaminan pensiun, tatacara pendaftaran, sanksi apabila ada perusahaan yang tidak mendaftarkan pekerjanya di program jaminan pensiun, metode sosialisasi berkoordinasi dengan pemerintah setempat, dinas sosial, tenagakerja, dan hal pemanfaatan media masih bergantung pada media yang digunakan BPJS ketenagakerjaan pusat. (Irma, Skripsi: 2016)

Persamaan dari penelitian yang telah dilakukan oleh Nur Irma Yandani dengan penelitian ini adalah sama-sama menggunakan metode penelitian

kualitatif, dan sama-sama menggunakan kajian strategi komunikasi sedangkan perbedaannya adalah berbeda tujuan, lokasi penelitian, rumusan masalah, fokus penelitian.

3. Penelitian yang dilakukan oleh Muhammad Alim Basir tahun 2015 mahasiswa jurusan Ilmu Komunikasi Fakultas Dakwah dan Komunikasi Universitas Islam Negeri Alauddin Makassar yaitu sebagai berikut:

“Strategi Komunikasi *Costumer Relations* Dalam Mencapai Kepuasan Tamu Hotel Best Westrun Plus Makassar Beach” dalam penelitiannya mendeskripsi fokuskan pada strategi komunikasi *costumer relations* dalam mencapai kepuasan tamu hotel best westrun plus Makassar beach dan hambatan yang dihadapi. Tujuan dari penelitiannya adalah untuk mengetahui strategi komunikasi *costumer relations* dalam mencapai kepuasan tamu hotel best westrun plus Makassar beach dan untuk mengetahui hambatan yang dihadapi. Metode penelitian yang digunakan adalah deskriptif kualitatif. Hasil dari penelitiannya adalah pelaksanaan strategi komunikasi *costumer relations* di departemen *front office* dilakukan dengan lebih menekankan pelayanan yang baik, bentuk kegiatan pada departemen marcom menggunakan media tertentu seperti papan informasi dan brosur, bentuk kegiatannya biasa dilakukan melalui radio *talk show* atau pembuatan event pada hari raya natal dan tahun baru. (Alim, Skripsi: 2015)

Persamaan dari penelitian yang telah dilakukan oleh Muhammad Alim Basir dengan penelitian ini adalah sama-sama menggunakan metode

penelitian kualitatif, dan sama-sama menggunakan kajian strategi komunikasi sedangkan perbedaannya adalah berbeda tujuan, lokasi penelitian, rumusan masalah, fokus penelitian.

E. Tujuan dan Kegunaan Penelitian

Tujuan dan manfaat dari hasil penelitian yang dimasukkan adalah sebagai berikut:

1. Tujuan Penelitian

Maksud dari penelitian ini adalah untuk memperoleh data yang diperlukan untuk memecahkan masalah yang telah dirumuskan dalam rumusan masalah. Adapun tujuan dari penelitian ini adalah:

- a. Untuk mengetahui kendala yang dihadapi oleh PT. PLN (Persero) Rayon Kabupaten Kepulauan Selayar dalam menangani keluhan pelanggan atas pemadaman listrik.
- b. Untuk mengetahui strategi komunikasi PT. PLN (Persero) Rayon Kabupaten Kepulauan Selayar dalam menanggapi keluhan pelanggan atas pemadaman listrik.

2. Kegunaan Penelitian

- a. Kegunaan Teoritis

Penelitian ini diharapkan dapat menambah ragam penelitian dalam bidang Ilmu Komunikasi dan diharapkan dengan penelitian ini dapat menjadi bahan informasi pembaca dan dapat dijadikan referensi bagi penelitian lain.

b. Kegunaan Praktis

Secara praktis penelitian ini diharapkan dapat memberikan masukan bagi PT. PLN (Persero) Cabang daerah lainnya dalam menanggapi setiap keluhan pelanggan guna untuk perkembangan PT. PLN (Persero) itu sendiri agar terus memberikan pelayanan terbaik.



BAB II

TINJAUAN TEORETIS

A. Tinjauan Strategi Komunikasi

1. Definisi Strategi

Definisi strategi dalam kamus besar bahasa Indonesia diartikan sebagai rencana yang cermat mengenai kegiatan untuk mencapai sasaran khusus (Anton, 1991 : 964). Dalam dunia akademik tidak mengenal definisi tunggal tentang strategi. Setiap ahli mendefinisikan strategi sesuai dengan sudut pandangnya masing-masing. Menurut James Brian Quinn, *a strategy is the pattern of plan that integrates an organization's major goals, policies, and action sequences into a cohesive whole* (Hendry dan James, 1991 : 5). (Strategi adalah pola atau rencana yang terintegritasi dalam tujuan utama, kebijakan dan rangkaian tindakan sebuah organisasi hingga keseluruhan secara kompak).

Sedangkan menurut Sondang P. Siagian, strategi bagi suatu manajemen organisasi pada umumnya dan organisasi pada khususnya adalah rencana berskala besar yang berorientasi jangka masa depan yang jauh serta diterapkan sedemikian rupa sehingga memungkinkan organisasi berinteraksi secara efektif dengan lingkungannya dalam kondisi persaingan yang semuanya diarahkan secara optimalisasi pencapaian tujuan sebagai sasaran organisasi yang bersangkutan (Siagian, 2007 : 7).

2. Definisi Komunikasi

Istilah komunikasi atau dalam bahasa Inggris *communication* berasal dari kata latin *communication*, dan bersumber dari kata *communis* yang berarti sama. Sama disini maksudnya adalah sama makna (Onong, 2005 : 9). Jadi, komunikasi terjadi apabila terdapat kesamaan makna mengenai suatu pesan yang disampaikan oleh komunikator. Dari hal tersebut dapat diartikan jika tidak terjadi kesamaan makna antara komunikator dan komunikan maka komunikasi tidak akan terjadi (Effendy, 2003 : 30).

Komunikasi secara mudah diartikan sebagai proses transfer pesan dalam penyaluran informasi atau message melalui sarana atau saluran komunikasi kepada komunikan yang tertuju. Penyaluran informasi berjalan dengan adanya aktivitas komunikasi yang dilakukan manusia, baik itu secara sengaja maupun tidak sengaja. Disini sangat jelas bahwa komunikasi sebagai suatu aktivitas, juga sangat terpengaruh oleh efek revolusi industry dengan sifat dasarnya pasti ingin berkomunikasi dengan energy yang sedikit mungkin dan dengan hasil yang sebanyak mungkin. Oleh sebab itu, manusia bila berkomunikasi sering mengaitkan strategi dan taktik dalam pengiriman dan penerimaan pesan yang berisi pengetahuan tentang ide, tujuan, emosi, bahkan nilai-nilai yang ada. Dalam hal ini tentu berkomunikasi itu bukan hanya manusia saja melainkan semua pihak, termasuk institusi, lembaga. Institusi atau lembaga yang semakin dianggap sebagai organisme hidup yang berinteraksi antara satu dengan yang lain sehingga membentuk jejaring (*networking*) kerja. Jadi, anggapan bahwa institusi, lembaga, atau perusahaan tidak berkomunikasi adalah

sesuatu yang salah. Akan tetapi sebaliknya, institusi atau organisasi memiliki ciri komunikasi yang kompleks karena terbentuk atas kumpulan manusia yang berkarakteristik berbeda, tetapi memiliki tujuan dan keinginan yang sama.

Adapun beberapa definisi komunikasi dari beberapa pakar, yaitu sebagai berikut:

a. Carl I. Hovland

Komunikasi adalah proses mengubah perilaku orang lain (communication is the process modify the behavior of other individuals (Onong, 2007: 10).

b. Harold Lasswell

Cara yang paling baik untuk menggambarkan komunikasi adalah dengan menjawab pertanyaan berikut : Who Says What In Which Channel To Whom With What Effect? Atau siapa mengatakan apa dengan saluran apa kepada siapa dengan pengaruh bagaimana? (Mulyana, 2008: 69).

c. Edwin Emery

Komunikasi adalah seni menyampaikan informasi ide dan sikap seseorang kepada orang lain (Suprpto, 2011: 5).

Dari beberapa definisi komunikasi di atas tersebut, maka dapat disimpulkan bahwa komunikasi adalah suatu proses penyampaian informasi(pesan) dari satu pihak ke pihak lainnya untuk memiliki kesamaan makna.

Keberhasilan penyampaian pesan tersebut bukan hanya berasal dari bagaimana komunikator menyampaikan pesan kepada komunikannya tetapi juga bagaimana komunikator tersebut merencanakan dan menjalankan suatu strategi komunikasi.

Menurut Effendy strategi komunikasi merupakan perencanaan komunikasi dengan manajemen komunikasi untuk mencapai tujuan yang telah ditetapkan. Strategi komunikasi itu harus dilakukan, dalam arti kata bahwa pendekatan (*approach*) bisa berbeda sewaktu-waktu tergantung pada situasi dan kondisi.

3. Unsur-Unsur Komunikasi

Berdasarkan definisi komunikasi oleh Lasswell, komunikasi yaitu *Who Says What In Which Channel To Whom With What Effect?* Atau siapa mengatakan apa dengan saluran apa kepada siapa dengan pengaruh bagaimana?, maka dapat diturunkan lima unsur komunikasi yang paling bergantung satu sama lain, yaitu:

a. Komunikator (*Communicator, source, sender*)

Komunikator adalah pihak yang mengirim pesan kepada khalayak. Oleh karena itu komunikator juga disebut pengirim, sumber, *source*, atau *encoder*. Sebagai pelaku utama dalam proses komunikasi, komunikator memegang peranan yang sangat penting, terutama dalam mengendalikan jalannya komunikasi, dan juga karya ide serta penuh daya kreativitas (Cangara, 2012: 99).

b. Pesan (*Message*)

Pesan adalah apa yang dikomunikasikan oleh sumber kepada penerima. Pesan merupakan sekelompok pesan verbal dan nonverbal yang mewakili perasaan, nilai, gagasan, atau maksud sumber. Pesan mempunyai tiga komponen yaitu makna, simbol, yang digunakan untuk menyampaikan suatu makna dan bentuk atau struktur pesan (Mulyana, 2008: 71).

c. *Media (Channel Media)*

Media adalah alat atau sarana yang digunakan untuk menyampaikan pesan dari komunikator kepada khalayak. Ada beberapa pakar psikologi yang memandang bahwa dalam komunikasi antarmanusia, media yang paling dominan dalam berkomunikasi adalah pancaindra manusia, seperti mata dan telinga (Cangara, 2012: 137).

d. *Komunikant (Communicant, communicate, receiver, recipient)*

Komunikant adalah orang yang menerima pesan dari sumber. Berdasarkan pengalaman masa lalu, rujukan nilai, pengetahuan persepsi, pola pikir dan perasaannya, penerima pesan ini menerjemahkan atau menafsirkan simbol verbal maupun non verbal yang diterima dan menjadi gagasan yang dapat dipahami (Mulyana, 2008: 71).

e. *Efek (Effect, impact, influence)*

Efek adalah apa yang terjadi pada penerima pesan tersebut setelah ia menerima pesan tersebut, misalnya penambahan pengetahuan (dari yang tidak tahu menjadi tahu), terhibur, perubahan sikap (dari tidak setuju menjadi setuju), perubahan keyakinan, perubahan perilaku (Mulyana, 2008: 71).

4.Strategi Komunikasi

Strategi komunikasi pada hakekatnya adalah perencanaan (*planning*) dan manajemen (*management*) untuk mencapai suatu tujuan:

- 1) Selain arah juga harus dapat menunjukkan 'taktik' operasional.
- 2) Pendekatannya harus bisa berbeda sewaktu-waktu bergantung dari situasi dan kondisi.
- 3) Perhatikan factor-faktor personal dan situasional yang mempengaruhi perilaku manusia (*know your audience*).

Strategi komunikasi dapat dihubungkan dengan komponen-komponen yang merupakan jawaban terhadap pertanyaan dalam paradigm Lasswell tersebut. Dalam penerapan strategi komunikasi perlu diketahui tujuan sentral strategi komunikasi seperti yang dikemukakan oleh R. Wayne Pace, Brent D. Peterson dan M. Dallas Burnet dalam Effendy bahwa tujuan sentral komunikasi terdiri atas tiga tujuan utama yaitu:

- 1) *To Secure Understanding*, memastikan bahwa komunikan mengerti pesan yang diterimanya
- 2) *To Establish Acceptance*, memastikan bahwa sudah dapat mengerti dan menerima, maka penerimanya itu harus dibina.
- 3) *To Motivate action*, pada akhirnya kegiatan itu dimotivasikan. (Onong, 2015: 12)

Tahapan-tahapan strategi terdiri dari tiga tahap yaitu perumusan strategi, pelaksanaan strategi dan evaluasi strategi. Secara jelasnya tahapan-tahapan tersebut adalah:

a. Perumusan strategi

Perumusan strategi diantaranya mencakup beberapa hal yaitu:

1) Kegiatan mengembangkan visi-misi organisasi.

Visi adalah sebagai langkah pertama dalam perencanaan strategis, sedangkan misi adalah pernyataan jangka panjang yang membedakan suatu bisnis dari suatu bisnis serupa yang lain.

2) Mengidentifikasi peluang dan ancaman eksternal organisasi.

Peluang dan ancaman eksternal adalah peristiwa, tren, ekonomi, social, budaya demografi, lingkungan, politik, hokum, pemerintah, teknologi, dan persaingan yang dapat menguntungkan atau merugikan organisasi secara berarti dimasa depan.

3) Menentukan kekuatan dan kelemahan internal organisasi.

Kekuatan dan kelemahan internal adalah segala kegiatan dalam organisasi yang bisa dilakukan dengan sangat baik atau buruk. Kekuatan dan kelemahan tersebut ada dalam kegiatan manajemen, pemasaran, keuangan, akuntansi, produksi, operasi, penelitian dan pengembangan, serta system informasi manajemen disetiap perusahaan.

b. Pelaksanaan strategi sering disebut tahap tindakan dalam manajemen strategi.

Pelaksanaan strategi sering dianggap sebagai tahap paling sulit karena memerlukan kedisiplinan, komitmen, dan pengorbanan. Karena perumusan strategi yang sukses tidak menjamin pelaksanaan strategi yang sukses. Pelaksanaan strategi termasuk dalam menetapkan tujuan tahunan, menyusun kebijakan, mengalokasikan sumber

daya, mengubah struktur organisasi yang ada, rekonstruksi dan rekayasa ulang, merevisi kembali rencana kompensasi yang dan insentif, meminimalkan resistensi terhadap perubahan, mencocokkan manager dengan strategi, mengembangkan budaya yang mendukung strategi, mengembangkan budaya yang mendukung strategi, menyesuaikan proses produksi atau operasi, mengembangkan fungsi sumber daya manusia yang efektif dan bila perlu mengurangi jumlah karyawan.

c. Evaluasi Strategi

Tahapan ini merupakan tahap akhir dari strategi, ada tiga aktifitas yang mendasar untuk mengevaluasi strategi, yaitu:

1. Mengkaji ulang factor-faktor eksternal dan internal yang menjadi landasan perumusan strategi yang diterapkan sekarang ini. Berbagai factor eksternal dan internal dapat menghambat perusahaan dalam mencapai tujuan jangka panjang dan tahunan. Factor eksternal seperti tindakan pesaing, perusahaan dalam mencapai tujuan sedangkan factor internal diantaranya seperti strategi yang tidak efektif mungkin dipilih atau kegiatan implementas buruk.
2. Mengukur kinerja diantaranya yaitu dengan membandingkan hasil yang sebenarnya, menyelidiki penyimpangan dan rencana, mengevaluasi kinerja individu dan mengkaji kemajuan yang dibuat ke arah pencapaian tujuan yang ditetapkan.
3. Melakukan tindakan korektif menuntut adanya perubahan reposisi perusahaan agar lebih berdaya saing dimasa depan. Tindakan korektif harus menempatkan organisasi pada posisi yang lebih baik agar bisa memanfaatkan kekuatan

internalnya, mengambil kesempatan dari peluang eksternal, menghindari, mengurangi atau meminimalkan dampak ancaman eksternal dan agar bisa memperbaiki kelemahan internal.

B. Komunikasi Organisasi

Dalam setiap perusahaan itu memerlukan komunikasi antara yang satu dengan yang lainnya, komunikasi dalam suatu instansi atau perusahaan bisa disebut dengan komunikasi organisasi. Komunikasi organisasi merupakan bagian yang sangat penting dalam penyampaian informasi dari seorang pimpinan kepada para staffnya, yaitu meliputi sumber informasi, sebagai pusat ingatan bagi organisasi dan penciptaan gagasan atau ide-ide agar dapat mencapai tujuan yang diinginkan perusahaan atau instansi. Komunikasi organisasi (*organizational communication*) adalah istilah akademis yang pada dasarnya berarti komunikasi yang berlangsung dalam latar kepentingan organisasi (Hardjana: 2016: 27).

Ada beberapa definisi dari beberapa ahli mengenai komunikasi organisasi yaitu pendapat yang dikemukakan oleh Redding dan Sanborn mengatakan bahwa komunikasi organisasi adalah pengiriman dan penerimaan organisasi yang kompleks. Yang termasuk dalam bidang ini adalah komunikasi internal, hubungan manusia, hubungan persatuan pengelola, komunikasi downward atau komunikasi dari atasan ke bawahan, komunikasi secara horizontal atau komunikasi dari orang-orang yang sama level/tingkatnya dalam organisasi (Arni, 2014: 65).

Katz dan Kahn mengatakan bahwa komunikasi organisasi merupakan arus informasi, pertukaran informasi dan pemindahan arti di dalam suatu organisasi (Arni,

2014: 66). Zelko dan Dance mengatakan bahwa komunikasi organisasi adalah suatu sistem yang saling tergantung yang mencakup komunikasi internal dan komunikasi eksternal. Komunikasi internal adalah komunikasi dalam organisasi itu sendiri seperti komunikasi dari bawahan ke atasan, serta komunikasi dari atasan ke bawahan, komunikasi sesama karyawan yang sama tingkatnya. Sedangkan komunikasi eksternal adalah komunikasi yang dilakukan organisasi terhadap lingkungan luarnya.

Thayer menggunakan pendekatan system secara umum dalam memandang komunikasi organisasi, beliau mengatakan bahwa komunikasi organisasi sebagai arus data yang melayani komunikasi organisasi dalam proses interkomunikasi dalam beberapa cara (Arni, 2014: 66). Greenbaum mengatakan bahwa bidang komunikasi organisasi termasuk arus komunikasi formal dan informal dalam organisasi. beliau membedakan komunikasi internal dengan eksternal dan memandang peranan komunikasi terutama sebagai koordinasi pribadi dan tujuan organisasi dan masalah menggiatkan aktivitas (Arni, 2014: 67).

Secara spesifik aktivitas komunikasi organisasi ada tiga hal yaitu:

1. Operasional Internal, yakni menstruktur komunikasi yang dijalankan dalam sebuah organisasi dalam rangka mencapai tujuan kerja.
2. Operasional Eksternal, yakni struktur komunikasi dalam organisasi yang konsen pada pencapaian tujuan kerja yang dilakukan oleh orang dan kelompok diluar organisasi.
3. Personal, yakni semua perubahan informasi dan perasaan yang dirasakan oleh manusia yang berlangsung kapan saja (Pace dan Faules, 2005: 138).

4. Komunikasi dalam organisasi dapat terjadi dalam bentuk kata-kata yang tertulis atau yang diucapkan atau simbol-simbol yang menghasilkan perubahan tingkah laku dalam organisasi, baik antara pimpinan dengan karyawan yang terlibat dalam pemberian atau pertukaran informasi.

Komunikasi organisasi adalah suatu proses penyampaian informasi, ide-ide diantara para anggota organisasi secara timbale balik dalam mencapai suatu tujuan yang telah ditetapkan. Definisi ini dapat disimpulkan bahwa komunikasi organisasi merupakan proses komunikasi yang berlangsung dalam suatu organisasi dan sifatnya terstruktur.

1. Karakteristik Organisasi

Setiap organisasi disamping mempunyai elemen yang umum juga mempunyai karakteristik yang umum, di antara karakteristik tersebut adalah bersifat dinamis, memerlukan informasi, mempunyai tujuan dan struktur, di antaranya dapat dijelaskan sebagai berikut:

- a. Dinamis, organisasi sebagai suatu system terbuka terus-menerus mengalami perubahan, karena selalu menghadapi tantangan baru dari lingkungannya dan perlu menyesuaikan diri dengan keadaan yang selalu berubah tersebut.
- b. Memerlukan informasi, semua organisasi memerlukan informasi untuk hidup tanpa adanya informasi maka organisasi tidak akan dapat berjalan dengan baik. Serta dengan adanya informasi bahan mentah dapat diolah menjadi hasil produksi yang dapat dimanfaatkan oleh manusia.

- c. Mempunyai tujuan, setiap organisasi tentunya memiliki tujuan yang berbeda-beda untuk itu di dalam suatu organisasi dibutuhkan sekelompok orang yang mampu bekerjasama untuk mencapai suatu tujuan.
- d. Terstruktur, organisasi dalam usaha mencapai tujuannya biasanya membuat aturan-aturan, undang-undang dan suatu hubungan dalam organisasi hal tersebut dinamakan struktur organisasi (Arni, 2014: 29).

2. Fungsi Organisasi

Organisasi mempunyai beberapa fungsi di antaranya adalah sebagai berikut:

- a. Memenuhi kebutuhan pokok organisasi, setiap organisasi mempunyai kebutuhan pokok masing-masing dalam rangka kelangsungan hidup organisasi tersebut.
- b. Mengembangkan tugas dan tanggungjawab, setiap organisasi bekerja dengan bermacam-macam standar tertentu, ini berarti bahwa organisasi harus hidup sesuai dengan standar yang telah ditetapkan oleh organisasi maupun standar masyarakat dimana organisasi itu berada.
- c. Memproduksi barang atau orang, fungsi utama dari organisasi adalah memproduksi barang atau orang sesuai dengan jenis organisasinya.
- d. Mempengaruhi dan dipengaruhi orang, sebenarnya organisasi digerakkan oleh orang. Orang yang membimbing dan mengelola, mengarahkan dan menyebabkan pertumbuhan organisasi. Orang yang memberikan ide-ide baru, program baru dan arah yang baru (Arni, 2014: 34).

3. Komunikasi Internal dan Eksternal

Dalam suatu proses komunikasi dalam lingkup organisasi terdapat dua proses yaitu proses komunikasi internal dan proses komunikasi eksternal.

Komunikasi internal adalah pertukaran gagasan di antara para administrator dan karyawan dalam suatu perusahaan dalam struktur lengkap yang khas disertai pertukaran gagasan secara horizontal dan vertical di dalam perusahaan, sehingga pekerjaan berjalan (operasi dan manajemen).

Komunikasi eksternal adalah komunikasi antara pimpinan organisasi (perusahaan) dengan khalayak/audience diluar organisasi.

4. Komunikasi formal dan Informal

Komunikasi formal adalah suatu proses komunikasi yang bersifat resmi dan biasanya dilakukan dalam lembaga formal melalui garis perintah atau sifatnya instruktif, berdasarkan struktur organisasi oleh pelaku yang berkomunikasi sebagai petugas organisasi dengan status masing-masing yang tujuannya menyampaikan pesan yang terkait dengan kepentingan kerja.

Dalam komunikasi formal adapun pesan yang terjadi mengalir dari atas ke bawah atau dari bawah ke atas dan dari tingkat yang sama atau secara horizontal.

a. Komunikasi ke Bawah

Lewis (1987) mengemukakan bahwa komunikasi ke bawah adalah untuk menyampaikan tujuan, untuk merubah sikap, membentuk pendapat, mengurangi ketakutan dan kecurigaan yang timbul karena salah informasi, mencegah

kesalahpahaman karena kurang informasi dan mempersiapkan anggota organisasi untuk menyesuaikan diri dengan perubahan (Arni, 2014: 104).

Komunikasi ke bawah digunakan untuk menyampaikan pesan-pesan yang berhubungan dengan tugas-tugas dan pemeliharaan. Pesan tersebut biasanya berhubungan dengan pengarahan, tujuan, disiplin, perintah, pertanyaan dan kebijakan umum.

b. Komunikasi ke Atas

Komunikasi ke atas adalah pesan yang mengalir dari bawahan ke atasan atau dari tingkat yang lebih rendah ke tingkat yang lebih tinggi. Tujuan dari komunikasi ini adalah untuk memberikan saran dan mengajukan pertanyaan yang berhubungan dengan tugas-tugas. Komunikasi ini mempunyai efek pada penyempurnaan moral dan sikap karyawan, tipe pesan berupa integrasi dan pembaruan.

Menurut Smith komunikasi ke atas berfungsi sebagai balikan bagi pimpinan memberikan petunjuk tentang keberhasilan suatu pesan yang disampaikan kepada bawahan dan dapat memberikan stimulus kepada karyawan untuk berpartisipasi dalam merumuskan pelaksanaan kebijaksanaan bagi departemennya atau organisasinya (Arni, 2014: 105).

c. Komunikasi Horizontal

Komunikasi horizontal adalah pertukaran pesan di antara orang-orang sama tingkatan otoritasnya di dalam suatu lingkup organisasi. Pesan yang mengalir menurut fungsi dalam organisasi diarahkan secara horizontal (Arni, 2014: 107)

Komunikasi horizontal terdiri penyampaian informasi diantara rekan-rekan sejawat dalam unit kerja yang sama. Unit kerja itu meliputi individu-individu yang ditempatkan pada tingkat otoritas yang sama dalam organisasi.

Komunikasi horizontal mempunyai tujuan yaitu :

- a) Untuk mengkoordinasikan penugasan kerja
- b) Berbagi informasi mengenai rencana dan kegiatan
- c) Untuk memecahkan masalah
- d) Untuk memperoleh pemahaman bersama

Komunikasi informal adalah komunikasi antara orang yang berada dalam organisasi, akan tetapi tidak direncanakan atau tidak ditentukan dalam struktur organisasi. Komunikasi informal ini pengarahannya bersifat pribadi, yakni berupa informasi yang mengalir dari atas ke bawah atau secara horizontal tanpa memperhatikan hubungan posisi (Ruliana, 2014: 124).

Jaringan komunikasi formal dan informal memungkinkan anggota-anggota suatu organisasi memproses informasi, dan kedua macam jaringan komunikasi ini terkadang saling mengisi. Jaringan komunikasi informal mungkin mengisi kebutuhan-kebutuhan informasi yang tidak diisi oleh jaringan komunikasi formal.

C. Hambatan Komunikasi Organisasi

Di dalam komunikasi terdapat hambatan yang sangat berpengaruh terhadap suatu komunikasi begitu juga halnya dengan komunikasi organisasi dimana komunikasi organisasi tidak selamanya berjalan secara efektif. Adapun hambatan-hambatan dalam komunikasi organisasi (Ruliana, 2014: 130)

1. Hambatan dari proses komunikasi

- a. Hambatan dari pengirim pesan, misalnya pesan yang akan disampaikan belum jelas bagi dirinya atau pengirim pesan, hal ini dipengaruhi oleh perasaan atau situasi emosional.
- b. Hambatan dalam penyandian/symbol, hal ini dapat terjadi karena bahasa yang dipergunakan tidak jelas sehingga mempunyai arti lebih dari satu, symbol yang digunakan antara si pengirim dan penerima tidak sama atau bahasa yang dipergunakan terlalu sulit.
- c. Hambatan media, adalah hambatan yang terjadi dalam penggunaan media komunikasi, misalnya gangguan suara radio dan aliran listrik sehingga tidak dapat mendengarkan pesan.
- d. Hambatan dalam bahasa, bahasa yang digunakan baik verbal maupun non verbal, menunjukkan tingkat intelektualitas seseorang, sehingga orang cenderung mempergunakan bahasa yang tinggi tanpa menghiraukan kemampuan orang yang diajak berbicara sehingga menimbulkan salah pengertian (*misscommunication*).
- e. Hambatan dari penerima pesan, misalnya kurangnya perhatian pada saat menerima pesan, sikap prasangka tanggapan yang keliru dan tidak mencari informasi lebih lanjut.
- f. Hambatan dalam memberikan balikan. Balikan yang diberikan tidak menggunakan apa adanya akan tetapi memberikan interpretatif, tidak tepat waktu atau tidak jelas dan sebagainya.

2. Hambatan Fisik

Hambatan fisik dapat mengganggu komunikasi yang efektif, cuaca gangguan alat komunikasi, dan lain-lain, misalnya: gangguan kesehatan, gangguan alat komunikasi dan sebagainya.

3. Hambatan Semantik

Kata-kata yang dipergunakan dalam komunikasi kadang-kadang mempunyai arti mendua yang berbeda, tidak jelas atau berbelit-belit antara pemberi pesan dan penerima.

4. Hambatan Psikologi

Hambatan psikologi dan sosial kadang-kadang mengganggu komunikasi, misalnya: perbedaan nilai-nilai serta harapan yang berbeda antara pengirim dan penerima pesan.

D. Teori Image Restoration

Penelitian ini berkaitan dengan strategi komunikasi dalam menanggapi keluhan pelanggan, terdapat teori yang digunakan sebagai landasan yaitu Teori Image Restoration.

Teori Image Restoration juga dapat disebut dengan teori image repair, karena membahas mengenai upaya atau merespon citra dan reputasi yang buruk, teori image restoration merupakan pengembangan dari teori apology (Rosady, 2014: 225). Teori ini dikembangkan bukan hanya untuk konteks individu, tetapi juga untuk menjelaskan fenomena keorganisasian, karena fokus pada strategi komunikasi sebagai respon atas kritikan terhadap organisasi, maka teori ini bisa diterapkan saat organisasi dalam keadaan krisis. Komunikasi menjadi dasar strategi merespon krisis,

yaitu apa yang dikatakan dan dilakukan manajemen setelah krisis. Karena krisis memunculkan ketidakpastian dan kekurangan informasi.

E. Definisi Pelanggan

Dalam era perdagangan yang semakin berkembang, perusahaan dituntut untuk menemukan dan membangun sistem manajemen yang mampu secara profesional memperhatikan para pelanggannya.

Pentingnya peranan pelanggan bagi kelangsungan hidup perusahaan seringkali diungkapkan oleh para pelaku bisnis dengan cara mengungkapkannya dalam bentuk pujian dan kebanggaan kepada pelanggan. Kata pelanggan adalah istilah yang sangat akrab dengan dunia bisnis di Indonesia dimulai dari pedagang kecil hingga pedagang besar, dari industri rumah tangga hingga industry berskala internasional, dari perusahaan yang bergerak di bidang jasa sangat mengerti apa arti kata pelanggan itu. Dimana pelanggan adalah pihak yang memakai nilai, mereka membentuk harapan akan nilai.

Pelanggan adalah orang mengkonsumsi atau menggunakan produk atau jasa. Seseorang bisa disebut pelanggan tanpa perlu membeli produk atau jasa tersebut (Freddy, 2002: 23). Pelanggan dapat dibedakan menjadi dua kelompok yaitu:

1. Pelanggan Internal

Pelanggan internal atau konsumen internal adalah orang-orang yang terlibat dalam proses penyediaan jasa atau pembuatan barang, sejak dari perencanaan, penciptaan jasa atau pembuatan barang, sampai dengan pemasaran dan penjualan dan pengadministrasian.

Mereka itu antara lain adalah jajaran direksi, manajer, pimpinan bagian, pimpinan seksi, dan para pegawai organisasi komersial (perusahaan), pengurus dan pegawai organisasi non komersial (nirlaba), pegawai pada instansi pemerintah.

2. Pelanggan Eksternal

Pelanggan eksternal atau konsumen eksternal adalah semua orang yang berada di luar organisasi komersil atau organisasi non komersil, yang menerima layanan penyerahan barang atau jasa dari organisasi (perusahaan).

F. Keluhan Pelanggan

Keluhan pelanggan adalah feedback atau umpan balik dari pelanggan yang cenderung bersifat negatif yang ditujukan kepada perusahaan. Keluhan pelanggan bisa dilakukan secara lisan ataupun tertulis (Bell dan Luddington, 2006: 12).

Selain itu, keluhan pelanggan adalah ketidakpuasan yang dirasakan oleh konsumen ketika membeli dan menggunakan barang, baik itu berupa produk fisik atau jasa pelayanan. Keluhan pelanggan tidak bisa diabaikan karena mengabaikan hal tersebut akan membuat pelanggan merasa tidak dihargai dan tidak diperhatikan sama sekali. Keluhan pelanggan secara umum adalah bentuk ketidakpuasan pelanggan terhadap produk maupun jasa perusahaan yang bersifat tertulis maupun lisan.

Beberapa bentuk penyampaian keluhan Apabila pelanggan merasa tidak puas dan ingin menyampaikan keluhannya, biasanya pelanggan menggunakan beberapa bentuk, diantaranya yaitu:

- a. Surat, biasanya surat digunakan dalam menyampaikan keluhan, pelanggan menyampaikan keluhannya melalui surat ketika mereka merasa sangat tidak puas dengan produk atau pelayanan dari perusahaan.
- b. Berbicara langsung pada karyawan adalah bentuk yang paling umum digunakan terutama dalam bisnis adalah menyampaikan keluhan langsung pada karyawan, yang biasanya adalah *front linestaff* atau karyawan dibagian pelayanan pelanggan (*costumer service*). Keluhan biasanya dalam kata-kata yang tidak formal dan bahkan cenderung keras dan kasar.
- c. Telepon, bentuk ini juga umum digunakan biasanya digunakan saat pelanggan tidak ingin menuliskan keluhannya, tidak terlalu ingin menggunakan bahasa yang formal dan sedang mengalami ketidakpuasan yang cukup tinggi atas suatu hal.
- d. Email, bentuk ini hamper semua dengan surat dan biasanya pelanggan cenderung untuk menggambarkan masalah yang lebih kecil dengan harapan dapat diselesaikan dalam waktu yang lebih singkat (Bell dan Luddington, 2006: 17).

G. Konsep Komunikasi Dalam Perspektif Islam

Setiap komunikasi yang berlangsung baik itu secara verbal maupun nonverbal sangat di perlukan adanya bimbingan dalam konsep strategi komunikasi melalui perspektif islam supaya komunikasi dapat berjalan dengan baik dan sesuai dengan syariat islam. Komunikasi sangat berpengaruh terhadap kelanjutan hidup manusia, baik manusia sebagai hamba, anggota masyarakat, anggota keluarga dan manusia sebagai satu kesatuan yang universal. Komunikasi islam adalah proses penyampaian

pesan-pesan keislaman dengan menggunakan prinsip-prinsip komunikasi dalam Islam.

Al-qur'an dan Al-Hadits ditemukan berbagai panduan agar komunikasi berjalan dengan baik dan efektif. Sebagai umat muslim dapat pula diistilahkan sebagai kaidah, prinsip, atau etika berkomunikasi dalam perspektif Islam. Kaidah, prinsip atau etika komunikasi islam ini merupakan panduan bagi kaum muslim dalam melakukan komunikasi, baik dalam komunikasi intrapersonal, interpersonal, kelompok dan dalam pergaulan sehari-hari.

Adapun ayat yang menjelaskan mengenai suatu hubungan manusiawi dalam kepemimpinan kelompok atau organisasi, yang dimana seorang pemimpin dalam memperlakukan bawahannya dengan rasa saling memahami, saling menyayangi, dan saling menghormati dengan prinsip utama musyawarah.(Tasruddin, 2014:17)Sebagaimana firman Allah Swt dalam Q.s. Ali imran(3) ayat 159:

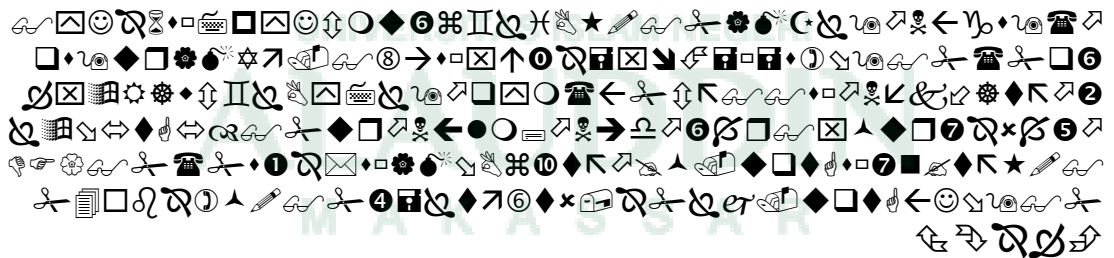

Terjemahnya:

“Maka disebabkan rahmat Allah-lah kamu berlaku lemah lembut terhadap mereka. Sekiranya kamu bersikap keras lagi berhati kasar, tentulah mereka menjauhkan diri dari sekelilingmu. Karena maafkanlah mereka. Mohonkanlah ampun bagi mereka, dan bermusawarahlah dalam urusan itu. Kemudian apabila kamu telah membulatkan tekad, maka bertawakkallah kepada Allah. Sesungguhnya Allah menyukai orang-orang yang bertawakkal kepada-Nya.”

Ayat tersebut menggambarkan seorang pimpinan harus menjaga hubungan baik dengan bawahannya, dan prinsip-prinsip human relation dalam ayat tersebut diantaranya seorang atasan harus bersikap musyawarah kepada bawahannya untuk mencapai suatu tujuan dalam organisasi, sebab dengan bermusyawarah berarti terjadi interaksi simbolik antara atasan dengan bawahan dengan sikap saling menghormati dan menghargai. Selanjutnya ayat tersebut menjelaskan untuk tidak bersikap kasar dan keras hati terhadap anggota organisasi.



BAB III

METODELOGI PENELITIAN

A. Jenis dan Lokasi Penelitian

1. Jenis Penelitian

Penelitian ini dimaksudkan untuk memperoleh gambaran tentang strategi komunikasi PT PLN Rayon Kabupaten Kepulauan Selayar dalam menanggapi keluhan pelanggan atas pemadaman listrik.

Sebagaimana layaknya suatu penelitian, maka penelitian tersebut memiliki objek yang jelas untuk mendapatkan data yang otentik, teknik pengumpulan data dan analisis data yang akurat. Penelitian ini menggunakan metode deskriptif dengan pendekatan komunikasi.

Penelitian deskriptif yaitu penelitian yang berusaha menuturkan pemecahan masalah yang ada berdasarkan data-data dan hasil observasi, wawancara dan dokumentasi, maka peneliti juga menyajikan data, menganalisa dan menginterpretasikan.

2. Lokasi dan Waktu Penelitian

Penelitian ini berlangsung di PT. PLN (Persero) Rayon Kabupaten Kepulauan Selayar Jalan R.A Kartini No. 12 sebagai instansi yang berwenang dalam penanganan masalah yang diteliti oleh penulis. Waktu yang digunakan dalam proses penelitian ini berkisar satu bulan, terhitung sejak 12 Juni-12 Juli 2017, terhitung setelah

pengesahan draf proposal, penerbitan surat rekomendasi penelitian, hingga ke tahap pengujian hasil riset.

B. Pendekatan Penelitian

Metode pendekatan yang digunakan dalam penelitian ini adalah pendekatan komunikasi organisasi. Peneliti akan menggunakan metode ini kepada pihak-pihak yang relevan dijadikan narasumber untuk memberikan keterangan terkait penelitian yang dilakukan. Pendekatan komunikasi organisasi yang dimaksud disini adalah suatu proses komunikasi yang terjalin dalam lingkup suatu organisasi. baik itu secara verbal maupun non verbal yang dilakukan oleh pimpinan dan karyawan, karyawan dan pimpinan maupun karyawan dengan karyawan.

C. Metode Penentuan Informan

Penentuan informan dilakukan dengan teknik purposive sampling. Teknik ini mencakup orang-orang yang diseleksi atas dasar kriteria tertentu yang dibuat peneliti berdasarkan tujuan penelitian.

Peneliti mengambil sampel dari orang-orang yang telah diseleksi sesuai tujuan dari penelitian tersebut, sedangkan orang-orang dalam populasi yang tidak sesuai dengan kriteria yang diinginkan oleh peneliti tidak dijadikan sampel.

D. Sumber Data

Penelitian ini menggunakan 2 (dua) sumber data, yaitu:

1. Sumber Data Primer

Pengambilan data-data secara primer dalam penelitian ini yaitu dengan melakukan wawancara mendalam kepada informannya. Informan adalah orang-orang

yang memiliki pengetahuan luas dan mendalam mengenai masalah dan topik penelitian. Informan dalam penelitian ini yaitu Manager PT. PLN (Persero) Rayon Kabupaten Kepulauan Selayar yaitu Dani Hamdani, Supervisor PT PLN Rayon Selayar, bagian pelayanan umum yang dimana terdapat Costumer Servis yang menangani setiap keluhan yang masuk dari pelanggan, dan 3 (tiga) orang pelanggan. Adapun alasan peneliti menunjuk informan tersebut agar penelitian dapat berjalan dengan lancar dan mendapatkan informasi sesuai dengan pokok permasalahan yang di teliti.

2. Sumber Data Sekunder

Sumber data sekunder adalah data yang diperoleh peneliti dari sumber yang sudah ada seperti catatan atau dokumentasi instansi dan data yang diperoleh dengan mendatangi kantor PT. PLN (Persero) Kabupaten Kepulauan Selayar untuk memperoleh data yang mendukung penelitian.

E. Teknik Pengumpulan Data

Teknik pengumpulan data adalah cara-cara yang ditempuh untuk mendapatkan data yang akurat dalam penelitian. Pada penelitian ini peneliti menggunakan dua kategori teknik pengumpulan data yaitu sebagai berikut:

1. Wawancara (*Interview*)

Wawancara adalah pertemuan antara dua orang untuk bertukar informasi dan ide melalui tanya jawab sehingga dapat dikonstruksikan makna dalam suatu topik tertentu. Pendapat diatas menekankan pada situasi peran antarpribadi bertatap muka (*face to face*) ketika seseorang yakni peneliti mengajukan pertanyaan-pertanyaan

yang dirancang untuk memperoleh jawaban-jawaban yang relevan dengan masalah penelitian kepada beberapa informan mengenai strategi komunikasi PT. PLN Rayon Kabupaten Kepulauan Selayar dalam menanggapi keluhan pelanggan atas pemadaman listrik.

2. Observasi

Observasi adalah aktivitas yang dilakukan untuk mengetahui sesuatu dari sebuah fenomena yang didasari pada pengetahuan dan gagasan yang bertujuan untuk memperoleh informasi terkait dengan suatu fenomena atau peristiwa yang sudah atau sedang terjadi di lingkungannya. Berdasarkan pendapat di atas pada situasi ini peneliti menggunakan teknik pengumpulan data dengan observasi. Peneliti melakukan observasi pada PT. PLN Rayon Kabupaten Kepulauan Selayar dalam hal proses pelayanan pelanggan terhadap penanganan keluhan atas pemadaman listrik.

3. Dokumentasi

Dokumentasi adalah mengumpulkan data dengan cara mengalir atau mengambil data-data dari catatan, dokumentasi, administrasi yang sesuai dengan masalah yang diteliti.

Penelitian ini juga menggunakan riset kepustakaan yaitu dengan mengumpulkan data yang diambil dari dokumen-dokumen perusahaan maupun literatur-literatur yang terkait dengan penelitian.

F. Instrumen Penelitian

Instrumen penelitian adalah alat bantu yang dipilih dan digunakan oleh peneliti dalam kegiatan mengumpulkan data agar menjadi sistematis dan lebih

mudah. Adapun instrumen penelitian yang digunakan peneliti dalam mengumpulkan data-data berdasarkan objek yang akan diteliti adalah berupa observasi (lembar pengamatan), daftar pertanyaan, wawancara (*interview*), kamera, alat perekam, dan buku catatan.

G. Teknik Pengolahan dan Analisis Data

Disadari bahwa cirri penelitian kualitatif menempatkan peneliti sebagai instrument utama dalam proses penelitian, maka data penelitian ini dianalisis sejak penelitian berlangsung hingga berakhirnya proses pengumpulan data. Sebagai mana yang dilakukan oleh peneliti, penelitian kualitatif sudah harus memulai penulisan laporan penelitian sejak berada dilapangan karena proses analisis yang dilakukan bersamaan dengan proses pengumpulan data karena penelitian ini akan dengan mudah melihat unsure-unsur yang hilang atau tidak dibicarakan dengan informan pada suatu penggunaan metode wawancara dan pengamatan langsung.

Langkah awal yang penulis lakukan adalah membuat kategori-kategori dalam bentuk lembaran-lembaran. Data yang penulis dapatkan kemudian dimasukkan kedalam kategori yang sesuai, misalnya data tentang latar belakang informan, data tentang kondisi sosial budaya yang mendorong terciptanya pola interaksi sosial merupakan kategori data sehingga memudahkan penulis mengklarifikasikan.

Adapun analisis data selama pengumpulan data berlangsung dan setelah selesai pengumpulan data yakni pada saat wawancara peneliti akan melakukan analisis terhadap jawaban yang diwawancarai, sampai pada tahap tertentu untuk

memperoleh data yang valid dan kredibel. Analisis ini dilakukan secara interaktif dan berlangsung secara terus menerus sampai tuntas atau sampai datanya dianggap cukup.

Kemudian tahap akhir, melakukan reduksi data yakni merangkum, memilih, mengabstraksikan, dan mentransformasikan data yang telah diperoleh dari hasil catatan lapangan untuk dicari tema dan polanya. Hal ini membantu peneliti untuk mempertajam fokus, membuat kategorisasi, dan menyusun klarifikasi guna pendalaman dan penyusunan rencana kerja lebih lanjut. Maka tahap ini tentunya data yang tidak relevan dengan pertanyaan dasar penelitian dipisahkan.



BAB IV

HASIL DAN PEMBAHASAN

A. Gambaran Umum PT PLN (Persero) Rayon Selayar

Kelistrikan di Indonesia dimulai pada akhir abad ke-19, pada saat beberapa perusahaan Belanda antara lain pabrik gula dan pabrik teh mendirikan pembangkit tenaga listrik untuk keperluan sendiri. Kelistrikan untuk pemanfaatan umum mulai ada pada saat perusahaan swasta Belanda yaitu NV NIGN yang semula bergerak dibidang gas memperluas usahanya dibidang listrik untuk kemandirian umum.

Pada tahun 1927 Pemerintah Belanda membentuk *s"Land Waterkracht Bedrijven"* (LB) yaitu perusahaan listrik Negara yang mengelola PLTA Pelanggan, PLTA Lamajan dan PLTA Bengkok Dago, PLTA Ubrug dan Kracak di Jawa Barat, PLTA Giringan di Madiun, PLTA Tes di Bengkulu, PLTA Tonsea lama di Sulawesi Utara dan PLTU di Jakarta. Selain itu beberapa Kotapraja dibentuk perusahaan-perusahaan listrik di Kotapraja. Menyerahnya Pemerintahan Belanda kepada Jepang dalam Perang Dunia II maka Indonesia dikuasai oleh Jepang, yang kemudian jatuhnya Jepang ke tangan Sekutu dan diproklamasikannya kemerdekaan RI maka diambil alih perusahaan-perusahaan listrik yang dikuasai Jepang. Pengambil alihan tersebut diserahkan kepada Presiden Soekarno dan kemudian dengan Penetapan Pemerintah tahun 1945 No. 1 tertanggal 27 Oktober 1945 maka dibentuklah Jawatan Listrik dan Gas dibawah Departemen Pekerjaan Umum dan Tenaga.

Sejarah ketenagalistrikan di Indonesia mengalami pasang surut sejalandengan perjuangan bangsa. Tanggal 27 Oktober 1945 kemudian dikenal sebagai 50 Hari Listrik dan Gas. Penetapan secara resmi sebagai Hari Listrik dan Gas berdasarkan keputusan Menteri Pekerjaan Umum dan Tenaga No. 20 tahun 1960, namun kemudian berdasarkan keputusan Menteri Pekerjaan Umum dan Tenaga Listrik No. 235/KPTS/1975 tanggal 30 September 1975 peringatan Hari Listrik dan Gas yang digabung dengan Hari Kebangkitan Pekerjaan Umum dan Tenaga Listrik yang jatuh pada tanggal 3 Desember. Mengingat pentingnya semangat dan nilai-nilai hari listrik, maka berdasarkan Keputusan Menteri Pertambangan dan Energi No. 1134.K/43/MPE/1992 tanggal 31 Agustus 1992 ditetapkan tanggal 27 Oktober sebagai Hari Listrik Nasional.

Pada tahun 1994 terjadi perubahan mendasar dalam tubuh perusahaan yang tadinya berstatus sebagai Perusahaan Umum ini, yaitu setelah keluarnya Perpu no. 3 dan sesuai dengan akte notaris Soetjipto, SH No 169 yang menyatakan bahwa Perum PLN statusnya diubah menjadi Perseroan dengan nama PT. PLN (Persero). Perubahan status perusahaan tersebut ternyata membawa dampak sangat kuat bagi perkembangan perusahaan listrik Indonesia dalam menggapai orientasi dan obsesinya.

Selain itu dalam rangka memaksimalkan peran perusahaan itu berbagai upaya telah dilakukan perusahaan ini, baik secara internal maupun secara eksternal. Perubahan internal misalnya dapat dilihat dari perubahan struktur organisasinya baik yang di kantor pusat maupun di daerah. Begitu juga secara eksternal kini PLN telah melakukan ekspansi dengan membentuk unit-unit bisnis dan anak

perusahaan sebagai unit pelaksanaannya. Unit wilayah yang dimiliki PLN terdiri dari 11 wilayah kerja ditambah dengan kawasan Batam sebagai wilayah khusus. Wilayah tersebut antara lain: Wilayah I Aceh, Wilayah II Sumatra Utara, Wilayah III Sumbar-Riau, Wilayah IV Sumsel-Bengkulu-Jambi dan Bangka Belitung, Wilayah V Kalimantan Barat, Wilayah VI Kalimantan Selatan, Timur dan Tengah, Wilayah VII Sulut Sulteng, Wilayah VIII Sulawesi Selatan dan Tenggara, Wilayah IX Maluku, Wilayah X Irianjaya dan Wilayah XI Bali NTT – NTB.

Selain wilayah PLN memiliki unit distribusi Jakarta raya dan Tangerang distribusi Jawa Barat, distribusi Jawa Tengah dan Timur. Begitu juga membentuk anak perusahaan diantaranya PT. Indonesia Power, PT. Icon Plus dan PLN Batam yang sebelumnya menjadi daerah khusus. PT PLN (Persero) Rayon Selayar sendiri merupakan bagian dari PT PLN (PERSERO) Kabupaten Bulukumba yang termasuk dalam Wilayah VIII Sulawesi Selatan.

1. Visi Dan Misi PT PLN (Persero) Selayar

Visi Perusahaan

“Diakui sebagai perusahaan kelas dunia yang bertumbuh kembang, unggul dan terpercaya dengan bertumpu pada potensi insan”.

Misi Perusahaan

1. Menjalankan bisnis kelistrikan dan bidang lain yang terkait, berorientasi pada kepuasan pelanggan, anggota perusahaan dan pemegang saham.
2. Menjadikan tenaga listrik sebagai media untuk meningkatkan kualitas kehidupan masyarakat.

3. Mengupayakan agar tenaga listrik menjadi pendorong kegiatan ekonomi.

4. Menjalankan kegiatan usaha yang berwawasan lingkungan.

2. Motto Perusahaan

“Listrik untuk Kehidupan yang Lebih Baik”

3. Struktur Perusahaan

Struktur organisasi PT. PLN (Persero) Rayon Selayar, sebagai berikut :

**Bagan 1.2 Struktur Organisasi PT. PLN (PERSERO) Rayon
Kabupaten Kepulauan Selayar**

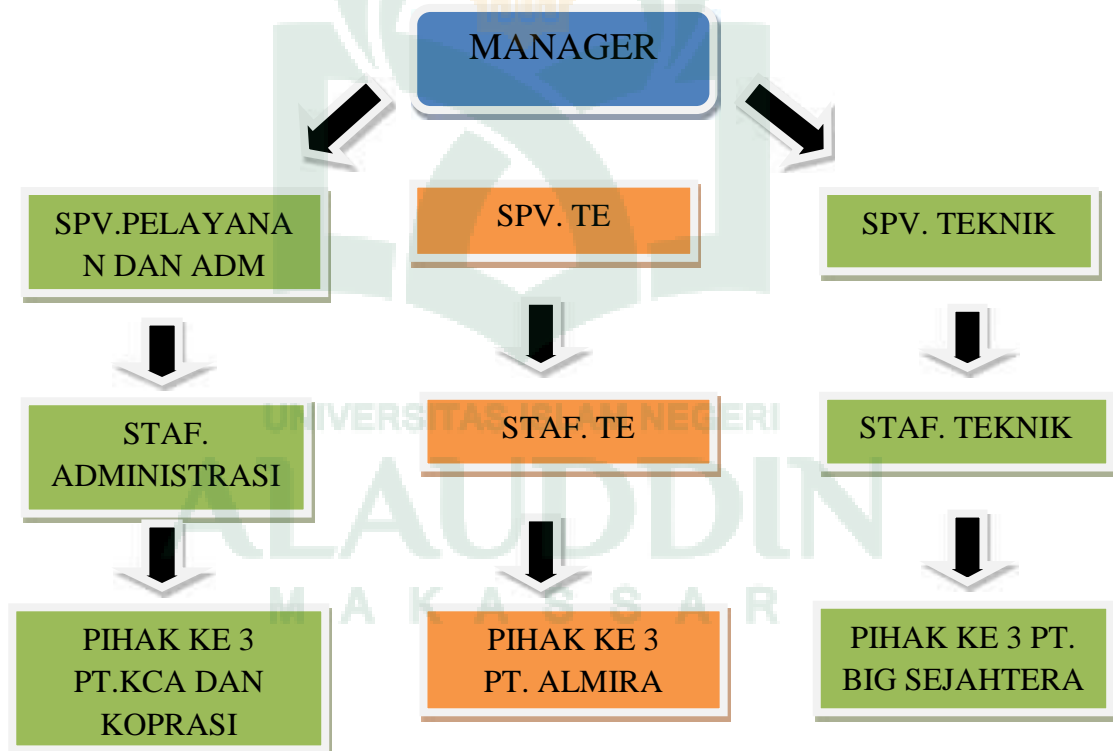

(Sumber: PT. PLN Rayon Selayar)

4. Tugas dan Fungsi

Uraian tugas masing-masing jabatan telah dituangkan sebagai dokumen penting perusahaan yang akan dijelaskan sebagai berikut :

1. Manajer PT PLN

- a. Merumuskan sarana kerja Rayon berdasarkan target pengusaha dengan berpedoman pada target kinerja, petunjuk serta kebijakan pelaksanaan pekerjaan dari unit perusahaan Induk.
- b. Menyusun RKAP Rayon untuk di tindak lanjutkan kepada PLN Cabang sebagai bahan rencana pelaksanaan tahun yang akan datang
- c. Menyusun konsep kebijakan teknis Rayon berdasarkan program kerja unit perusahaan Induk sebagai bahan usulan.
- d. Menganalisa dan mengevaluasi kinerja Rayon dalam rangka pencapaian target-target yang telah ditetapkan.
- e. Mengkoordinasikan pelayanan dan pengembangan kelistrikan dengan Pemda dan Kapolres setempat atau organisasi lain terkait.
- f. Memeriksa secara uji petik dan mendadak terhadap bukti-bukti pengiriman uang penjualan rekening bank receive PT PLN Pusat/Wilayah serta mengecek hasil pencatatan *stand* meter konsumen besar untuk mengecek kebenaran pelaksanaan sesuai dengan ketentuan yang berlaku.
- g. Mengarahkan dan mengendalikan pelaksanaan kegiatan perindustri dan atau pembangkit tenaga listrik agar sesuai dengan jadwal dan target perusahaan

- h. Mengendalikan kegiatan pemeliharaan sesuai dengan jadwal dan penanganan pencurian tenaga listrik secara terpadu sebagai upaya mengurangi susut kwh teknis maupun non teknis.
- i. Merencanakan sistem pengawasan pelaksanaan dan penyerahan pekerjaan yang dilaksanakan oleh pihak ketiga untuk menghindari penyimpangan-penyimpangan.
- j. Memeriksa dan menandatangani bukti-bukti pengesahan, penerimaan dan pengeluaran uang Rayon, surat perintah kerja, surat Dinas resmi lainnya yang menyangkut Rayon sebagai upaya untuk melaksanakan pengawasan dan pengendalian.
- k. Membuat laporan berkala sesuai bidang dan tugasnya.
- l. Melaksanakan tugas-tugas kedinasan lainnya yang sesuai dengan kewajiban dan tanggungjawab pokoknya.
- m. Mengarahkan dan membina para rekanan Rayon yang bergerak dalam bidang kelistrikan agar dalam pelaksanaan pekerjaan Instalasi dan pemeliharaan jaringan, serta penanganan gangguan memenuhi standar mutu pekerjaan yang sudah ditetapkan.

2. Supervisor Pelayanan dan Administrasi

Supervisor Pelayanan dan Administrasi mempunyai tugas utama meningkatkan kinerja pelayanan dan kepuasan pelanggan serta melaksanakan dan mengendalikan aktifitas pelaksanaan fungsi administrasi perkantoran. Di bawah ini disebutkan secara rinci tugas dari supervisor Pelayanan dan Administrasi.

- a. Memeriksa bon permintaan barang dari supervisor terkait.
- b. Memeriksa dan melaksanakan administrasi material persediaan (TUKG).
- c. Memeriksa dan melaksanakan administrasi material gudang (TUKG)
- d. Membuat urusan rencana pengembangan karir pegawai.
- e. Mengawasi dan melaksanakan sekretariat, rumah tangga dan kendaraan.
- f. Membuat laporan berkala sesuai bidang tugasnya.
- g. Melaksanakan MUK untuk penilaian kinerja pegawai.
- h. Melaksanakan tugas-tugas kedinasan yang sesuai dengan kewajiban dantanggung jawab pokoknya.
- i. Menyusun rencana pelaksanaan survey data calon pelanggan yang akandisurvey untuk bahan pelaksanaan survey.
- j. Membuat surat perjanjian jual beli tenaga listrik (SPJBTL) untukditandatangani oleh calon pelanggan dan manajemen.
- k. Melayani permintaan multiguna ekspor energi untuk meningkatkanpendapatan.
- l. Memonitor kondisi dan pemekaran payment point untuk meningkatkanpelayanan pembayaran rekening listrik.
- m. Memproses permintaan, penyambungan baru, perubahan daya,perubahan tariff, perubahan nama pelanggan, pembayaran tagihansusulan P2TL, restitusi UJL, pindah tempat pembayaran rekening listrikuntuk peningkatan pendapatan dan mutu pelayanan.
- n. Memantau pelayanan permintaan berhenti menjadi pelanggan untukpeningkatan mutu pelayanan.

- o. Memproses pelayanan pengaduan pelanggan di loket pelayanan untuk peningkatan mutu pelayanan.
- p. Memelihara Arsip Induk Langganan (AIL) untuk keamanan data pelanggan.
- q. Membuat laporan bidang pelayanan pelanggan secara periodic untuk memenuhi kepentingan manajemen.
- r. Menyelenggarakan Manajemen Unjuk Kerja (MUK) untuk penilaian pegawai.

3. Supervisor Teknik dan Distribusi

Supervisor Teknik dan Distribusi memiliki tugas utama mengendalikan kontinuitas pendistribusian dan teknik aliran listrik dan pencapaian target kinerja SAIDI. Berikut ini disebutkan secara rinci tugas dari Supervisor Teknik dan Distribusi.

- a. Menyusun Program Rencana Kerja (PRK) Operasi
- b. Mengawasi pengaturan pengoperasian jaringan distribusi dan manuver sesuai SOP.
- c. Memeriksa dan menganalisa kelainan/gangguan sarana perindustri tenaga listrik.
- d. Mengawasi pemakaian material dan peralatan kerja lainnya.
- e. Memonitor pengaturan kondisi sistem dan piket Cabang dan menindaklanjuti intruksi dari piket pengatur cabang.
- f. Mengawasi pelaksanaan pemutusan, pembongkaran dan penyambung kembali aliran listrik dalam pelaksanaan P2TL.

- g. Mengawasi pemeriksaan secara berkala JTM, JTR, SR, Trato, dan mengusulkan perbaikan ke seksi terkait untuk perbaikan jika ada kelainan sesuai kewenangan unit.
- h. Memeriksa dan mengevaluasi hasil survey lapangan untuk mengetahui jumlah permohonan calon pelanggan.
- i. Mengawasi pemakaian tang segel, mengawasi perluasan JTM/JTR dan Gardu dengan atau pihak ketiga sebagai bahan laporan.
- j. Mengusulkan kebutuhan sarana dan material distribusi.
- k. Mengendalikan tingkat mutu tegangan pelayanan.
- l. Memantau dan mengevaluasi hasil pembacaan Kwh eksim.
- m. Memantau dan mengevaluasi hasil pengukuran beban trato.
- n. Melaksanakan MUK untuk penilaian kinerja pegawai.
- o. Membuat laporan berkala sesuai bidang tugasnya.

4. Supervisor Transaksi Energi

Supervisor Transaksi Energi memiliki tugas utama mengkoordinasikan pengoperasian/pemeliharaan peralatan pengukuran, proteksi dan mengawasi pengoperasian/pemeliharaan AMR untuk meningkatkan keandalan penyaluran tenaga listrik yang efektif & efisien kepada masyarakat pelanggan. Bertanggung jawab atas tersusunnya rencana pemasaran yang menjamin tercapainya target pendapatan penjualan tenaga listrik yang berorientasi kepada kebutuhan pelanggan, serta kesediaan standar pelaksanaan kerja dan tercapainya interaksi kerja

yang baik antarunit-unit pelaksana dan menerapkan tata kelola perusahaan yang baik dan secara rinci dijabarkan sebagai berikut :

- a. Merencanakan jadwal pemeliharaan proteksi dan pengukuran
- b. Mengawasi pelaksanaan pemeliharaan system proteksi dan pengukuran
- c. Mengkordinir pengoperasian & pemeliharaan AMR
- d. Melaksanakan Penertiban Pemakaian Tenaga Listrik (P2TL), baca meter, dan juga pemeliharaan dan pengoperasian Alat Pengukur dan Pembatas (APP) pada pelanggan.
- e. Menghitung arus gangguan dan merencanakan koordinasi setting relay proteksi
- f. Memonitor unjuk kerja system proteksi dan pengukuran
- g. Merencanakan pengembangan system proteksi dengan konfigurasi loopscheme
- h. Membuat SOP pekerjaan pemasangan/pemeliharaan system proteksi & pengukuran
- i. Mengawasi pelaksanaan pemasangan/pemeliharaan APP khususnya pelanggan 66 KVA
- j. Mengevaluasi hasil pembacaan KWh terima dari G.induk, Pembangkit yang menjadi energy terima di unit Cabang .
- k. Mengevaluasi dan analisa data DLPD yang ditampilkan dari hasil pembacaan AMR
- l. Membuat data asset / inventaris peralatan pengukuran dan proteksi di unit cabang
- m. Menyusun RAO / UAI bagian pengukuran dan proteksi
- n. Menyusun rancangan kebijakan dan strategi pemasaran yang berorientasi pada pelanggan
- o. Menyusun dan mengendalikan anggaran rutin investasi perluasan jaringan

- p. Melaksanakan riset pasar dan menyusun data potensi pasar
- q. Mengidentifikasi kebutuhan dan keinginan pelanggan
- r. Menyusun segmentasi pelanggan dan menyusun rencana penjualan energi dan pendapatan
- s. Menyusun strategi peningkatan pelayanan pelanggan.
- t. Mengevaluasi perkembangan captive powder dan menghitung biaya substitusi tenaga listrik pada sisi konsumen.

5. Makna Logo Perusahaan

Logo sebagai lambang identitas perusahaan serta sarana pencerminan nilai-nilai luhur perusahaan yang telah memiliki standarisasi. Namun entah karena ketidaktahuan atau biasa juga karena *over creative* maka logo standar PLN pun banyak mengalami perubahan dari yang sebenarnya. Untuk menyeragamkan tampilan logo sesuai dengan standarisasi sebagaimana lampiran. Surat Keputusan Direksi Perusahaan Umum Listrik Negara No. 031/DIR/76 tanggal 1 Juni 1976 mengenai pembakuan lambang perusahaan Umum Listrik Negara.

Gambar 1.1 Logo PT. PLN (Persero)



(Sumber: PT. PLN Rayon Selayar)

a. Bidang persegi panjang vertical

Menjadi bidang dasar bagi elemen-elemen lambang lainnya, melambangkan bahwa PT. PLN (Persero) merupakan wadah atau organisasi yang terorganisir dengan sempurna. Berwarna kuning untuk menggambarkan pencerahan, seperti yang diharapkan PLN bahwa listrik mampu menciptakan pencerahan bagi kehidupan masyarakat. Kuning juga melambangkan semangat yang menyala-nyala yang dimiliki setiap insan yang berkarya di perusahaan ini.

b. Petir atau Kilat

Melambangkan tenaga listrik yang terkandung didalamnya sebagai produk jasa utama yang dihasilkan oleh perusahaan. Selain itu petir pun mengartikan kerja cepat dan tepat para insane PT PLN (Persero) dalam memberikan solusi terbaik bagi para pelanggannya. Warnanya yang merah melambangkan kedewasaan PLN sebagai perusahaan listrik pertama di Indonesia dan kedinamisan gerak laju perusahaan

beserta tiap insan perusahaan serta keberanian dalam menghadapi tantangan perkembangan jaman.

c. Tiga Gelombang

Memiliki arti gaya rambat energi listrik yang dialirkan oleh tiga bidang usaha utama yang digeluti perusahaan yaitu pembangkit, penyaluran dan distribusi yang seiring sejalan dengan kerja keras para insan PT PLN (Persero) guna memberikan layanan terbaik bagi para pelanggannya. Diberi warna biru untuk memberikan kesan konstan (sesuatu yang tepat) seperti halnya listrik yang tetap diperlukan dalam kehidupan manusia. Disamping itu biru juga melambangkan keandalan yang dimiliki insan-insan perusahaan dalam memberikan layanan terbaik bagi para pelanggannya.

B. Kendala PT PLN (Persero) Rayon Kabupaten Kepulauan Selayar Dalam Menangani Keluhan Pelanggan Atas Pemadaman Listrik

Di dalam perusahaan, konsumen atau pelanggan adalah hal yang sangat diprioritaskan, ini dikarenakan konsumenlah yang menjadi target untuk memperoleh keuntungan. Ketidakpuasan konsumen menjadi masalah yang besar terhadap perusahaan, oleh karena itu perusahaan haruslah bisa menangani setiap keluhan yang ada dengan memiliki strategi yang sangat baik dalam memikat hati konsumennya. Akan tetapi dalam menangani keluhan tersebut biasanya terdapat kendala-kendala dari pihak PLN dalam menangani keluhan pelanggan seperti yang dikatakan oleh manajer PT. PLN Rayon Kabupaten Selayar

“yang menjadi kendala dalam menangani keluhan pelanggan atas pemadaman listrik ini seperti banyaknya keluhan yang masuk ke PLN dan memerlukan tindakan tetapi kurangnya karyawan dalam bidang teknis. Dan kurangnya

pengertian dari para pelanggan terhadap keadaan perusahaan yang membuat kami harus bekerja keras dalam mengatasi hal tersebut, serta kurangnya SDM dalam hal pelayanan”(Wawancara, Dani Hamdani, 15 Juni 2017)

Menurutnya, penyampaian informasi kepada pelanggan walaupun merupakan suatu kebenaran tetapi karena pelanggan tidak ingin tahu apa yang sebenarnya terjadi di internal perusahaan maksudnya tidak terjadi komunikasi yang efektif yaitu komunikasi dua arah dimana akan terjadi sebuah pengertian bersama antara PLN dengan pelanggan. Hal ini terkait mengenai kemampuan SDM dalam menyampaikan informasi.

Keterbatasan SDM dalam hal pelayanan, dengan keterbatasan peralatan atau fasilitas dan sumber daya manusia (SDM) yang dimiliki PLN, hal ini menjadi salah satu kendala karena terpenuhinya tuntutan dan harapan dari pelanggan yang akan menyebabkan rasa ketidakpuasan dari pelanggan.

Bagian Pelayanan (*Costumer Service*) PT. PLN (Persero) Rayon Kabupaten Kepulauan Selayar ibu Ocha (26 tahun) menambahkan ungkapan dari manajer mengenai kendala dalam menangani keluhan pelanggan

“Selain beberapa hal yang dijelaskan oleh bapak Dani Hamdani bahwa ada kendala yang lain, misalnya pelanggan melakukan keluhan, kemudian laporan yang diterima PLN kurang jelas, dan ingin melakukan tindakan tetapi pada saat pelanggan tersebut dihubungi nomor telepon tersebut tidak aktif”(Wawancara, Ocha, 15 Juni 2017).

Salah satu yang menjadi kendala PLN dalam menangani keluhan pelanggan atas pemadaman listrik tersebut juga adalah terjadinya kesalahpahaman antara pelanggan dan pihak PLN karena kurangnya komunikasi yang baik dan efektif.

Komunikasi yang akan dilakukan PLN hanya bersifat satu arah, dan tidak mendapatkan respon dari pelanggan.

Kemudian Ibu ocha juga menambahkan kembali

“kendala dalam menangani keluhan pelanggan disini, misalnya lebih banyak pelanggan melakukan keluhan di media sosial dibandingkan melakukan keluhan di kantor yang dapat merusak citra PLN dan sulit untuk kita atasi”(Wawancara, Ocha, 15 Juni 2017).

Zaman sudah semakin maju, begitu pun dengan internet yang semakin luas. Berita-berita yang awalnya dicantumkan di media cetak seperti koran, sekarang sudah lebih banyak berita yang tercantum di media sosial, karena masyarakat lebih cepat update di media sosial dibandingkan di media cetak, oleh karena itu pihak PLN terkendala dalam menangani keluhan pelanggan karena lebih banyak keluhan pelanggan di media sosial dibandingkan laporan langsung ke kantor atau melalui telepon, sehingga banyak yang tidak mengetahui permasalahan yang sebenarnya mengenai pemadaman listrik yang terjadi.

Berdasarkan uraian di atas, maka kendala PT. PLN (Persero) Rayon Kabupaten Kepulauan Selayar dalam menangani keluhan pelanggan atas pemadaman listrik yaitu sebagai berikut:

1. Keterbatasan Sumber Daya Manusia (SDM) dalam hal pelayanan
2. Keterbatasan peralatan, hal ini menjadi salah satu kendala karena tidak terpenuhinya tuntutan dan harapan dari pelanggan yang akan menyebabkan rasa ketidakpuasan dari pelanggan.

3. Terjadinya kesalahpahaman antara pelanggan dan pihak PLN karena kurangnya komunikasi yang baik dan efektif.
4. Terkendala akibat masyarakat lebih banyak melakukan keluhan di media sosial dibandingkan di kantor untuk itu PLN sulit untuk mengatasinya.

C. Strategi Komunikasi PT. PLN (Persero) Rayon Kabupaten Kepulauan Selayar dalam Menanggapi Keluhan Pelanggan Atas Pemadaman Listrik

Komunikasi merupakan bagian penting dalam setiap kehidupan manusia sebagai individu, kelompok atau organisasi, khususnya bagi organisasi atau institusi yang mempunyai program-program untuk memajukan organisasi atau institusi itu sendiri maupun kepentingan masyarakat pada umumnya. Komunikasi telah menjadi bagian dalam strategi yang perlu dicantumkan dalam setiap perencanaan.

Penelitian strategi komunikasi PLN Rayon Selayar dalam menangani keluhan pelanggan atas pemadaman listrik dilaksanakan untuk mengetahui bagaimana strategi-strategi yang dilakukan oleh PLN dalam menangani keluhan pelanggannya. Selanjutnya, penelitian ini juga akan diketahui kendala-kendala yang dihadapi pihak PT PLN (Persero) Rayon Selayar dalam menangani keluhan pelanggannya. Penelitian ini dilaksanakan dengan cara observasi dan melakukan wawancara dengan pihak-pihak yang terlibat secara langsung dalam penyusunan strategi. Informan yang dipilih adalah orang-orang yang memiliki kompetensi dan kecakapan dalam berkomunikasi, serta orang yang mengetahui permasalahan yang diteliti.

Selain wawancara langsung, penelitian juga dilakukan dengan mengumpulkan data-data dan melihat fakta yang di lokasi yang berkaitan dengan permasalahan dalam

penelitian ini. Dalam tugasnya menyalurkan listrik ke pelanggan PLN juga tidak terlepas dari berbagai keluhan. Sama seperti unit PLN lainnya yang ada di Indonesia.

Seperti yang dijelaskan oleh bapak Haeruddin sebagai supervisor PT PLN (Persero) Rayon Selayar tentang penyebab sering terjadi pemadaman listrik.

“Pemadaman sering terjadi dikarenakan kita memakai mesin dies yang kapasitasnya mesinnya kurang memadai dan jaringan kita biasa terganggu karena banyaknya pohon kelapa yang mengakibatkan terjadi pemadaman secara tiba-tiba, apalagi jika angin kencang dan hujan lebat yang biasanya menyebabkan ada pohon yang roboh” (Wawancara, Haeruddin, 14 Juni 2017)

Menurutnya keluhan ini biasanya terjadi karena listrik padam secara tiba-tiba dikarenakan mesin yang digunakan tidak cukup daya. Pemadaman secara tiba-tiba biasanya disebabkan karena adanya pohon yang roboh kemudian menimpa tiang listrik hal ini menyebabkan seluruh aliran listrik yang berada di jalur tempat tiang listrik itu akan rusak dan padam. Selain itu keluhan terkait cara pelayanan pihak PLN yang kurang memuaskan dikarenakan pihak PLN biasanya tidak mengkonfirmasi jika terjadi pemadaman keluhan yang masuk ke PLN dan ingin segera diatasi, namun setelah dikalkulasi bagian teknisi PLN yang kurang.

Jadi keluhan yang muncul terkait masalah pemadaman listrik tidak muncul begitu saja. Namun, dilakukan pengumpulan informasi melalui berbagai cara sehingga data tersebut terkumpul untuk kemudian dijadikan acuan dalam melaksanakan strategi komunikasinya.

Strategi yang digunakan dalam menanggapi keluhan pelanggan tersebut PLN kemudian melakukan beberapa hal. Supervisor PT. PLN Rayon Selayar menjelaskan kembali.

“Sebelum kita menyusun strategi pihak PLN terlebih dahulu menentukan sasaran atau target dari informasi yang akan disampaikan lalu kemudian melakukan pengumpulan data terlebih dahulu baik itu secara internal maupun eksternal, setelah itu kita tentukan strategi yang akan digunakan dalam menanggapi setiap keluhan dari pelanggan yaitu dengan menyampaikan informasi yang terkait dengan keluhannya secara detail dan rinci, dengan berkomunikasi yang baik secara sopan kepada pelanggan, kemudian jika PLN perlu melakukan sebuah tindakan terhadap keluhan tersebut maka kita melakukannya secepat mungkin agar pelanggan tidak merasa diabaikan dan merasa kecewa”(Wawancara, Haeruddin, 14 Juni 2017)

Masyarakat Kabupaten Selayar mengeluhkan seringnya terjadi pemadaman listrik secara tiba-tiba, pemadaman listrik yang berkepanjangan sampai berhari-hari. PT PLN memang selama setahun terakhir ini sering melakukan pemadaman secara bergilir maupun secara serentak diseluruh kota maupun desa di Kabupaten Selayar.

Akibat dari keluhan tersebut pihak PLN mengambil tindakan yaitu dengan mengidentifikasi masalah dengan terjun langsung ke lapangan untuk memeriksa setiap kali pemadaman listrik yang berasal dari mesin itu sendiri ataukah dari kerusakan tiang listrik dikarenakan angin dan hujan kemudian mengkomunikasikan kepada pelanggannya apa yang sebenarnya terjadi. Selain itu, ada beberapa langkah yang dapat ditempuh oleh PT PLN (Persero) Rayon Selayar dalam memecahkan masalah tersebut seperti menentukan masalah, melakukan perencanaan, melakukan tindakan dan berkomunikasi, serta yang terakhir evaluasi.

Manajer PLN Rayon Selayar melanjutkan mengenai komunikasi yang terjalin antara pimpinan dan karyawan jika terjadi keluhan.

“Bahwa komunikasi yang terjalin antara pimpinan dan bawahan terkait masalah pemadaman listrik ini dikomunikasikan dengan cara rapat setiap seminggu sekali untuk membahas apa saja permasalahan dari pelanggan.(Wawancara, Dani Hamdani, 14 Juni 2017).

Komunikasi adalah bagian yang sangat penting bagi suatu perusahaan/organisasi begitu pula komunikasi secara internal atau eksternal perusahaan, secara internal pimpinan dan bawahan melakukan komunikasi dengan mengadakan rapat kerja setiap seminggu sekali untuk membahas rencana yang akan dilaksanakan untuk menangani krisis pemadaman listrik maupun keluhan-keluhan dari pelanggan yang masuk ke PLN.

Selanjutnya ditanya mengenai keluhan di media massa tanggapan dari bapak Haeruddin yaitu

“Jika terjadi keluhan melalui media massa kami dari pihak PLN harus bisa menjawab keluhan pelanggan tersebut dengan baik dan dapat dimengerti oleh pelanggan, tidak hanya sekedar menjawab tetapi membutuhkan strategi komunikasi dan pemikiran sehingga tidak akan muncul pertanyaan baru dan pelanggan akan merasa puas.”(Wawancara, Haeruddin, 14 Juni 2017).

Keluhan pelanggan atas pemadaman listrik telah banyak beredar di media massa baik itu di facebook dan artikel-artikel online yang banyak melontarkan keluhannya kepada pelanggan terkait pemadaman yang biasa terjadi, bukan berarti pihak PLN membiarkan begitu saja keluhan tersebut, pihak PLN menjawab keluhan dari pelanggan dengan baik dan sopan melalui akun media sosial facebook PT. PLN Rayon Kabupaten Kepulauan Selayar dan tidak hanya sekedar menjawab tetapi membutuhkan strategi komunikasi yang baik sehingga pelanggan akan merasa puas dengan terjawabnya keluhan tersebut.

Ibu Ocha (26 tahun) yang bekerja di bagian pelayanan atau *costumer service* juga menambahkan

“Setiap pelanggan yang melakukan keluhan baik itu dengan datang langsung ke kantor, media sosial, ataupun telepon kami sudah tidak melakukan sistem pencatatan dengan buku, tetapi kami melakukan sistem pencatatan pada komputer yang lebih memudahkan agar tidak tercecer” (Wawancara, Ocha, 15 Juni 2017).

Bagian pelayanan atau customer service telah membuat penerapan baru yang sebelumnya telah dibicarakan dengan manajer bahwa sistem pencatatan keluhan pelanggan tidak lagi menggunakan pencatatan dengan buku, melainkan dengan sistem pencatatan di komputer langsung agar lebih memudahkan untuk diinput dan tidak tercecer.

Dua jenis pelayanan yang diberikan oleh PLN yaitu pelayanan yang bersifat teknis dan non-teknis. Pelayanan bersifat teknis yaitu melayani pengaduan gangguan listrik. Sedangkan yang bersifat non-teknis seperti pelayanan pembayaran, pelayanan penyambungan baru atau tambahan daya.

Bapak Dani Hamdani (45 tahun) sebagai Manager PLN Rayon Selayar menjelaskan mengenai upaya yang telah dilakukan oleh pihak PLN dalam hal pemadaman listrik

“Upaya yang telah kami lakukan sejauh ini yaitu dengan melaporkan kepada bagian pusat PLN Sulsel-bar bahwa mesin pembangkit tenaga listrik yang kami gunakan tidak maksimal menampung daya, jadi kami hanya menunggu respon dari dari pusat agar dikirimkan mesin baru” (Wawancara, Dani Hamdani, 15 Juni 2017).

Beberapa upaya yang telah dilakukan pihak PLN untuk mencegah terjadinya pemadaman listrik yang terjadi akibat mesin yang tidak maksimal menampung daya yaitu dengan melaporkan pada bagian pusat di Makassar untuk mengupayakan mesin

pembangkit tenaga listrik yang baru, yang lebih tinggi dayanya agar pemadaman listrik tidak terus-menerus terjadi setiap bulan.

Dalam melaksanakan strategi, pihak PLN melakukan beberapa hal yang berkaitan dengan unsur-unsur komunikasi yaitu berupa khalayak atau pelanggan, pesan, pemilihan media dan komunikator. Selain itu yang menjadi sasaran komunikasi dan sekaligus menjadi perantara antara PLN dan masyarakat adalah pihak pers atau media massa dan juga organisasi kemasyarakatan di Kabupaten Selayar. Seperti yang diungkapkan oleh Manager PLN Rayon Selayar

“Melihat keluhan yang sering terjadi kami menyusun beberapa strategi untuk menanggapi masalah tersebut yaitu dengan mencari tahu atau mengidentifikasi masalah atau keluhan-keluhan mengenai pemadaman listrik tersebut, kami tidak pernah memandang ringan masalah ataupun keluhan-keluhan yang diterima, kemudian kami menentukan target atau pelanggan dari informasi yang akan disampaikan atau dikomunikasikan, selanjutnya menentukan strategi untuk menanggapi keluhan dan sekaligus memperbaiki nama baik atau citra perusahaan yaitu dengan berkomunikasi dan melakukan tindakan, berbicara dengan baik kepada setiap pelanggan yang datang mengeluh ke kantor, menyampaikan informasi kepada pelanggan bahwa pemadaman terjadi dengan menyampaikan secara langsung maupun melalui media, seperti di media sosial, melalui selebaran-selebaran yang ditempel dipohon, dan juga pengumuman melalui mesjid. Kita harus bisa mengambil hati seorang pelanggan dengan menggunakan bahasa yang baik. Kami berharap dengan dilaksanakannya strategi tersebut maka semua masalah akan teratasi dengan cepat dan nama baik PLN bisa kembali seperti sebelumnya”(Wawancara, Dani Hamdani 15 Juni 2017).

Berdasarkan uraian di atas, maka strategi komunikasi PT. PLN (Persero) Rayon Kabupaten Kepulauan Selayar dalam menanggapi keluhan pelanggan atas pemadaman listrik yaitu sebagai berikut:

1. Mencari tahu atau mengidentifikasi masalah atau keluhan-keluhan mengenai pemadaman listrik.

2. Menentukan target atau pelanggan dari informasi yang akan disampaikan atau dikomunikasikan.
3. Berkomunikasi dan melakukan tindakan dengan berbicara dengan sopan santun kepada pelanggan yang datang mengeluh.
4. Menyampaikan secara detail mengenai penyebab terjadinya pemadaman baik itu secara langsung, melalui sosial media, pengumuman di mesjid-mesjid bahwa akan terjadi pemadaman listrik, maupun dengan pengumuman melalui selebaran-selebaran yang dibuat oleh pihak PLN.
5. Evaluasi, melakukan evaluasi kembali mengenai strategi komunikasi yang digunakan dalam menanggapi keluhan pelanggan atas pemadaman listrik dengan terjun langsung ke lapangan untuk melihat secara sistematis rencana strategi komunikasi yang dilakukan dengan meninjau langsung strategi tersebut apakah sudah tercapai dengan baik atau perlu ditingkatkan kembali.

Bapak Dani Hamdani menambahkan bahwa pihak PLN memiliki tim khusus

“Pihak PLN Rayon Kabupaten Selayar memiliki tim khusus dalam menanggapi keluhan pelanggan yaitu bagian tim teknisi dan tim bagian pelayanan umum yang bekerja sama dalam menangani keluhan pelanggan yang masuk”(Wawancara, Dani Hamdani 15 Juni 2017)

Selain Manager, para karyawan PLN juga memiliki tugas dalam memberikan informasi kepada pelanggannya. Pelanggan maupun calon pelanggan sangat membutuhkan informasi yang aktual. Maka dari itu setiap karyawan diharapkan bisa

bekerja sama dengan tim, bisa bersosialisasi kedalam dan keluar, serta menguasai setiap informasi yang ada dan selalu berkomunikasi dengan atasan atau manajer.

Para pelanggan PT. PLN (Persero) Rayon Kabupaten Selayar mengungkapkan mengenai keluhan, kinerja dan strategi yang dilakukan pihak PLN dalam menanggapi keluhan pelanggan atas pemadaman listrik

Ibu Nurjaya (50 Tahun) seorang ibu rumah tangga menjelaskan mengenai kerugian yang terjadi jika terjadi pemadaman listrik bergilir

“jika terjadi pemadaman listrik bergilir di rumah apalagi pada pagi hari saya biasanya ingin menyetrika pakaian sekolah anak tetapi terhambat karena listrik padam sehingga pakaiannya kusut ke sekolah, dan saat malam hari waktu itu pernah mengalami pemadaman listrik yang terkadang menyala dan terkadang padam sehingga terjadi hampir terbakar diakibatkan listrik yang tidak menentu”(Wawancara, Nur Jaya, tanggal 20 Juni 2017).

Akibat dari pemadaman listrik di Kabupaten Kepulauan Selayar yang hampir mengalami pemadaman setiap hari membuat masyarakat dirugikan mulai dari alat-alat rumah tangga yang rusak akibat listrik padam dan menyala kembali. Seperti yang dikatakan oleh seorang ibu rumah tangga bahwa kebakaran sedikit lagi terjadi dirumahnya. Jika hal ini terus menerus terjadi maka citra PLN akan rusak dan pelanggan akan merasa kurang puas.

Lain halnya dengan yang diungkapkan oleh Dg Anti (38 Tahun) seorang ibu rumah tangga mengenai kerugian yang terjadi jika listrik padam

“saya rasa selama ini jika terjadi pemadaman listrik tidak ada dari pihak saya yang mengalami kerugian, kami menanggapinya biasa saja. Kami tidak merasa dirugikan selama bukan hal-hal yang fatal terjadi akibat pemadaman listrik tersebut”(Wawancara, Dg Anti, 20 Juni 2017).

Berbeda pendapat dengan ibu rumah tangga sebelumnya yang mengatakan keluhannya akibat pemadaman listrik tersebut, hal sebaliknya mengatakan bahwa sejauh ini tidak terjadi kerugian yang fatal akibat pemadaman listrik, beliau menanggapi biasa saja selama pemadaman tidak mengakibatkan hal buruk terjadi.

Ketika ditanya mengenai pelayanan pihak PT PLN (Persero) Rayon Kabupaten Selayar dalam menanggapi keluhan pelanggannya

“Menurut saya kinerja pelayanan dan strategi yang digunakan pihak PLN dalam menanggapi keluhan pelanggannya sudah cukup baik karena dengan menyambut pelanggannya saja sangat ramah, kemudian pada saat menjelaskan atau memberikan informasi selalu dengan kata-kata yang santun”(Wawancara, Dg Anti, 20 Juni 2017)

Lain halnya dengan ibu Nur Jaya yang mengatakan sebaliknya yaitu:

”PLN kurang memperhatikan, kurang bersosialisasi dengan pelanggannya, saya memberikan saran, pertama pihak PLN harus memperbaiki kualitas SDM karyawan agar mereka bisa mengetahui cara yang baik dalam melayani pelanggan. Kedua, PLN sebaiknya meningkatkan sarana dan prasarana yang sudah mulai tua atau rusak, dan terakhir sebaiknya pihak PLN berusaha agar pemadaman tidak terjadi di Kabupaten Selayar”(Wawancara, Nur Jaya, 20 Juni 2017).

Perbedaan pendapat diungkapkan oleh kedua ibu rumah tangga tersebut dalam hal pelayanan pihak PLN saat pelanggan mengeluh tentang listrik yang sering padam, ada yang merasa pihak PLN sudah cukup baik memberikan pelayanannya adapun yang tidak puas dengan pelayanan dari pihak PLN, kritik dan saran diungkapkan oleh pelanggan tersebut.

Selain itu Irfan (35 Tahun) mengungkapkan tentang kinerja dan strategi yang dilakukan PT PLN (Persero) Rayon Kabupaten Selayar

“Menurut saya kinerja dari PLN sudah baik dan saya merasa cukup puas dengan pelayanan pihak PLN karena saya tidak pernah merasa dirugikan dan diabaikan. Setelah saya menelpon mengeluhkan masalah yang dialami dirumah, 25 menit kemudian teknisi PLN sudah tiba dirumah dengan peralatan lengkapnya”(Wawancara, Irfan, 20 Juni 2017)

Para informan sangat setuju dengan strategi yang dilakukan oleh PT. PLN (Persero) Rayon Kabupaten Selayar dalam menanggapi masalah pemadaman listrik tersebut.

Dalam melaksanakan strategi komunikasi PT. PLN (Persero) Rayon Kabupaten Kepulauan Selayar dalam menanggapi keluhan pelanggan termasuk dalam teori image restoration yang dapat disebut juga sebagai teori image repair, karena membahas upaya memperbaiki atau merespon keluhan dari pelanggan yang dapat merusak citra PLN itu sendiri. Komunikasi menjadi dasar strategi merespon keluhan-keluhan dari pelanggan mengenai pemadaman listrik, yaitu apa yang dikatakan dan dilakukan oleh pihak PLN akan berdampak pada citra perusahaan yang akan terlihat baik dimata masyarakat/khalayak sehingga tidak akan terjadi ketidakpastian dan kekurangan informasi.

Strategi komunikasi yang digunakan oleh PT. PLN (Persero) Rayon Kabupaten Kepulauan Selayar dalam menanggapi keluhan pelanggan, landasan utama yaitu komunikasi yang baik antara pimpinan dan bawahan agar dapat menciptakan pelayanan yang baik kepada pelanggannya. Seperti dalam Al-qur'an Surah Ali Imran ayat 159 berkaitan erat hubungan dalam lingkup internal PLN yaitu hubungan pimpinan dengan bawahannya agar bersikap saling menghargai dan menghormati

serta bermusyawarah dalam menyelesaikan masalah krisis pemadaman listrik yang terjadi di Kabupaten Kepulauan Selayar.



BAB V

PENUTUP

A. Kesimpulan

Dari hasil penelitian yang dilakukan penulis, maka dapat ditarik kesimpulan sebagai berikut:

1. Kendala PT PLN (Persero) Rayon Kabupaten Kepulauan Selayar dalam menangani keluhan pelanggan pemadaman listrik yaitu terkendala pada Keterbatasan SDM dalam hal pelayanan, dengan keterbatasan peralatan atau fasilitas, terjadinya kesalahan pamanantarapengabdian pihak PLN karena kurangnya komunikasi yang baik dan efektif. terkendala dalam menangani keluhan pelanggan karena lebih banyak keluhan pelanggan di media sosial dibandingkan laporan langsung ke kantor atau melalui telepon, sehingga banyak yang tidak mengetahui permasalahan yang sebenarnya mengenai pemadaman listrik yang terjadi.
2. Strategi PT. PLN (Persero) Rayon Kabupaten Kepulauan Selayar dalam menangani keluhan pelanggan pemadaman listrik dengan menerapkan langkah-langkah pemecahan masalah yang ada yaitu PLN mengidentifikasi masalah atau keluhan-keluhan yang ada terkait pemadaman listrik yang akan merusak citra perusahaan, kemudian PLN

menentukan target atau pelanggan dari informasi yang akan disampaikan atau dikomunikasikan, selanjutnya menentukan strategi dengan berkomunikasi dan melakukan tindakan dengan berbicara dengan sopan santun kepada pelanggan yang datang mengeluh, menyampaikan secara detail mengenai penyebab terjadinya pemadaman baik itu secara langsung, melalui sosial media, pengumuman di mesjid-mesjid bahwa akan terjadi pemadaman listrik, maupun dengan pengumuman melalui selebaran-selebaran yang dibuat oleh pihak PLN, langkah yang terakhir adalah melakukan evaluasi kembali mengenai strategi komunikasi yang digunakan dalam menanggapi keluhan pelanggan atas pemadaman listrik dengan terjun langsung kelapangan untuk melihat secara sistematis rencana strategi komunikasi yang dilakukan dengan meninjau langsung strategi tersebut apakah sudah tercapai dengan baik atau perlu ditingkatkan kembali.

B. Implikasi Penelitian

Berdasarkan hasil penelitian yang telah dilakukan, penulis melihat PT. PLN (Persero) Rayon Kabupaten Kepulauan Selayar memiliki strategi yang sudah cukup bagus dalam menghadapi keluhan-keluhan yang dilontarkan oleh para pelanggan. Walaupun demikian ada masukan yang ingin penulis sampaikan, yaitu

1. SebaiknyapenambahanSumberDayaManusia (SDM) perludiperhatikan,peralatan-peralatankantorperludigantijikaada yang rusak, karyawan PLN perludisesuaikandenganbidangnyamasing-masing.
2. Pimpinandanbawahanperluadanya rasa tanggungjawablebihdalamsetiapmasalah yang adabaikitusecara internal maupuneksternalperusahaan.



DAFTAR PUSTAKA

Buku

- Arifin, Anwar. *Strategi Komunikasi*. Bandung: Armilo, 1984.
- Arni, Muhammad. *Komunikasi Organisasi*. Jakarta: Bumi Aksara, 2014
- Effendy, Onong Uchjana. *Ilmu Komunikasi Teori dan Praktek*. Bandung: PT. Remaja Rosdakarya, 2004
- Hardjana, Andre. *Komunikasi Organisasi Strategi dan Kompetensi*. Jakarta: Buku Kompas, 2016
- Hardjana, Hefni. *Komunikasi Islam*. Jakarta: Prenadamedia Group, 2015
- Moenir. *Manajemen Pelayanan Umum di Indonesia*. Jakarta: Bumi Aksara, 1992
- Muh. Anwar, dkk. *Pengantar Ilmu Komunikasi*. Makassar: Alauddin Press, 2007
- Mulyana, Deddy. *Metodelogi Penelitian Kualitatif*. Bandung: PT Remaja Rosdakarya, 2004
- _____, *Ilmu Komunikasi: Suatu Pengantar*, Bandung: PT Remaja Rosdakarya, 2005
- Pawito. *Penelitian Komunikasi Kualitatif*. Yogyakarta: Pelangi Aksara Yogyakarta, 2007.
- Pujileksono, Sugeng. *Metode Penelitian Komunikasi*. Malang: Kelompok Intrans Publishing, 2015.
- Purnomo, Setiawan Hari. *Manajemen Strategi: Sebuah Konsep Pengantar*. Jakarta: Fakultas Ekonomi Universitas Indonesia, 1996.
- Rangkuti, Freddy. *Measuring Customer Satisfaction*. Jakarta: Gramedia Pustaka Utama, 2002.
- Ruliana, Poppy. *Komunikasi Organisasi: Teori dan Studi Kasus*. Jakarta: Raja Grafindo Persada, 2014.
- Ruslan, Rosady. *Manajemen Komunikasi*. Bandung: Remaja Rosdakarya, 2005.
- Subkhi, Akhmad dan Mohammad Jauhar. *Pengantar Teori dan Perilaku Organisasi*. Jakarta: Prestasi Pustaka, 2013.

- Sugiyono. *Metode Penelitian Kuantitatif Kualitatif & RND*. Bandung: Alfabeta, 2010.
- Suprpto, Tommy. *Pengantar Ilmu Komunikasi dan Peran Manajemen dalam Komunikasi*. Jakarta: Caps, 2011.
- Sutopo. *Metode Penelitian Kualitatif*. Surakarta: Sebelas Maret University Press, 2002.
- Tasruddin, Ramsiah. *Human Relations dalam Organisasi*. Makassar: Alauddin University Press, 2014.

Skripsi

- Yudystira, Juansha. “Strategi Komunikasi Dalam Membangun Semangat Kerja Tenaga Pengajar (studi pada lembaga bimbingan belajar PT. Gadjahmada Indonesia)”. *Skripsi*. Makassar: Fakultas Dakwah dan Komunikasi UIN Alauddin, 2013.
- Yandani, Nur Irma. “Strategi Komunikasi BPJS Ketenagakerjaan KCP Pangkep Dalam Menyosialisasikan Program Jaminan Pensiun”. *Skripsi*. Makassar: Fakultas Dakwah dan Komunikasi UIN Alauddin, 2016.
- Basir, Muhammad Alim. “Strategi Komunikasi *Costumer Relations* Dalam Mencapai Kepuasan Tamu Hotel Best Westrun Plus Makassar Beach”. *Skripsi*. Makassar: Fakultas Dakwah dan Komunikasi UIN Alauddin, 2015.

Elektornik Online

- <http://.Sumberopinimediasejalar> di akses pada hari minggu tanggal 29 Januari 2017.
- <http://humas-publicrelations.blogspot.com/2013/10> diakses pada hari kamis 22 Desember 2016.
- <http://wachidsetya.blogspot.com> diakses pada hari kamis 22 Desember 2016.



UNIVERSITAS ISLAM NEGERI
ALAUDDIN
M A K A S S A R

DAFTAR PERTANYAAN WAWANCARA

1. Apa faktor penyebab pemadaman listrik biasa terjadi di Kabupaten Kepulauan Selayar?
2. Apakah pihak PLN memiliki strategi komunikasi yang dirancang sebelumnya untuk menanggapi keluhan pelanggan atas pemadaman listrik?
3. Bagaimana strategi komunikasi PLN dalam menanggapi keluhan pelanggan atas pemadaman listrik?
4. Bagaimana komunikasi yang terjalin antara pimpinan dan bawahan jika terjadi banyak keluhan dari pelanggan dalam hal pemadaman listrik?
5. Bagaimana pihak PLN menanggapi keluhan pelanggan yang diterbitkan di media sosial?
6. Bagaimana biasanya terjadi pemadaman listrik, bergilir atau serentak satu Kabupaten Selayar?
7. Apa upaya yang dilakukan dalam mengurangi pemadaman listrik?
8. Apakah pihak PLN memiliki bagian/tim khusus dalam menangani keluhan pelanggan atas pemadaman listrik?
9. Apa kendala yang dihadapi pihak PLN dalam menangani keluhan pelanggan atas pemadaman listrik?
10. Kerugian apa yang biasa terjadi pada saat pemadaman listrik?
11. Bagaimana anda menilai pelayanan pihak PLN dalam menanggapi keluhan pelanggan atas pemadman listrik?
12. Bagaimana anda menilai strategi komunikasi yang digunakan pihak PLN dalam menanggapi keluhan pelanggan atas pemadaman listrik?

Nama : IstiArianiArifin

Jurusan : IlmuKomunikasi

Judul : “StrategiKomunikasi PT. PLN (PERSERO) Rayon KabupatenKepulauanSelayarDalamMenanggapiKeluhanPelangganAtasPemadamanListri k”

No	Nama	Rekomendasi	Perbaikan
1	Dr. Rosmini, M.Th.I (penguji 1)	<ul style="list-style-type: none">- Teknikpenentuansampel- Abstrak di perbaikilagi	<ul style="list-style-type: none">- Sudahditentukanteknikpenentu aninformanpada Bab 3 hal-33- Abstraksudahdiperbaikidandib eripoin” padahasilpenelitian.
2	MudzhiraNur Amrullah, S.Sos., M.Si (penguji 2)	<ul style="list-style-type: none">- Teknikpenulisandiperhatika nkembali- Teknikpenentuaninforman (perlukriteriauntuk purposive sampling)- Teorilebihuraipadapembah asan- Hasilpenelitianlengkap=>s trategikomunikasi yang dilakukan- Perhatikankembaliimplikas ipenelitian	<ul style="list-style-type: none">- Penulisantelahdiperbaiki- Sudahditentukanteknikpenentu aninformanpada Bab 3 hal-33- Teorikomunikasiorganisasitela hdiuraikembalipada hal-20- Hasilpenelitiantelahdilengkap i pada hal-56- Implikasipenelitiansudah di perbaikipada hal-65
3	Muliadi, S.Ag., M.Sos.I (pembimbing 1)	<ul style="list-style-type: none">- Abstrakdiberpoin-poin- Kajian teoridifungsikan- Transliterasidifungsikan- Ayatpertajampenjelasan nya- Teknikpengumpulan data wawncara- Kesimpulan dikaitkandenga nrumusanmasalah	<ul style="list-style-type: none">- Abstraksudahdiperbaikidandib eripoin” padahasilpenelitian- Teorikomunikasiorganisasitela hdiuraikembalipada hal-20- Ayatsudahdipertampenjelasan nya di hal-63 dandikaitkandenganpenelitian- Sudahdiperbaiki- Sudahdiperbaikidandikaitkanh al 64
4	RahmawatiHa runa, SS. M.Si (pembimbing 2)	<ul style="list-style-type: none">- Abstrakdikoreksipadahasilp enelitian- Alasanmemilihresponden- Data SDM profilpegawaijumlah, pegawaidan lain-lain	<ul style="list-style-type: none">- Abstraksudahdiperbaikidandib eripoin” padahasilpenelitian- Sudahditentukanteknikpenentu aninformanpada Bab 3 hal-33- Data sudahdikumpulkan di lampiran, data jumlahpegawaidan status pendidikan.

