

**PENERAPAN BIMBINGAN PRANIKAH DALAM MENGURANGI
TINGKAT PERCERAIAN DI KELURAHAN ELA-ELA
KECAMATANUJUNGBULU KABUPATEN
BULUKUMBA**



SKRIPSI

Diajukan Untuk Memenuhi Salah Satu Syarat Memperoleh Gelar
Sarjana S1 Jurusan Bimbingan dan Penyuluhan Islam
Pada Dakwah dan Komunikasi
UIN Alauddin Makassar

Oleh :

FARIDA. AS
NIM. 50200114041

**FAKULTAS DAKWAH DAN KOMUNKASI
UIN ALAUDDIN MAKASSAR
TAHUN 2018**

PERNYATAAN KEASLIAN SKRIPSI

Mahasiswa yang bertanda tangan di bawah ini :

Nama : Farida. AS
NIM : 50200114041
Tempat/Tgl. Lahir : Bulukumba, 18 Januari 1996
Jur/Prodi : Bimbingan dan Penyuluhan Islam
Fakultas : Dakwah dan Komunikasi
Alamat : Perumahan Pao- Pao Permai Blok C16/19
Judul : "Penerapan Bimbingan Pranikah dalam Mengurangi Tingkat Perceraian di Kelurahan Ela-Ela Kecamatan Ujung Bulu Kabupaten Bulukumba"

Menyatakan dengan sesungguhnya dan penuh kesadaran bahwa skripsi ini benar adalah hasil karya sendiri. Jika di kemudian hari terbukti bahwa ia merupakan duplikat, tiruan, plagiat, atau dibuat oleh orang lain sebagian atau seluruhnya, maka skripsi dan gelar yang diperoleh karenanya batal demi hukum.

Gowa, 06 September 2018

Penulis,



Farida AS
NIM: 50200114041

PERSETUJUAN PEMBIMBING

Pembimbing penulisan skripsi saudara **Farida. AS**, Nim: 50200114041, Mahasiswa Program Studi Strata Satu (S1) Jurusan Bimbingan & Penyuluhan Islam Fakultas Dakwah dan Komunikasi Universitas Islam Negeri Alauddin Makassar, setelah dengan seksama meneliti dan mengoreksi skripsi yang berjudul “Peranan Bimbingan Pranikah dalam Mengurangi Tingkat Perceraian di Kelurahan Ela-Ela Kecamatan Ujung Bulu Kabupaten Bulukumba”, memandang bahwa skripsi tersebut telah memenuhi syarat-syarat ilmiah dan dapat disetujui untuk diajukan ke Ujian Munaqasyah.

Demikian persetujuan ini diberikan untuk dipergunakan dan diproses lebih lanjut.

Samata-Gowa, 06 September 2018

Pembimbing I

Pembimbing II

Dr. Hamiruddin, M.Ag., M.M
NIP. 19941231 199203 1 046

Dr. Syamsidar, S.Ag., M. Ag.
NIP. 19730721 199703 2 002

PENGESAHAN SKRIPSI

Skripsi yang berjudul, "Penerapan Bimbingan Pranikah dalam Mengurangi Tingkat Perceraian di Kelurahan Ela-Ela Kecamatan Ujung Bulu Kabupaten Bulukumba" yang disusun oleh Farida. AS, NIM: 50200114041, mahasiswa Jurusan Bimbingan dan Penyuluhan Islam pada Fakultas Dakwah dan Komunikasi UIN Alauddin Makassar, telah diuji dan dipertahankan dalam sidang munaqasyah yang diselenggarakan pada hari, dinyatakan telah dapat diterima sebagai salah satu syarat untuk memperoleh gelar Sarjana pada Fakultas Dakwah dan Komunikasi, Jurusan Bimbingan dan Penyuluhan Islam (dengan beberapa perbaikan).

Samata-Gowa, 06 September 2018 M
25 Dzulhijjah 1439 H

DEWAN PENGUJI

Ketua sidang	: Dr. H. Muh. Ilham, M.Pd	(.....)
Sekretaris	: Dra. Hj. Sitti Trinurmi, M.Pd	(.....)
Munaqisy I	: Dr. A. Syahraeni, M.Ag	(.....)
Munaqisy II	: Dr. Tasbih, M.Ag	(.....)
Pembimbing I	: Dr. Hamiruddin, M.Ag, M.M	(.....)
Pembimbing II	: Dr. Syamsidar, M.Ag	(.....)

UNIVERSITAS ISLAM NEGERI

Diketahui oleh :

Dekan Fakultas Dakwah dan Komunikasi
UIN Alauddin Makassar,

Dr. H. Abd Rasvid Masri, M. Pd, M. Si, MM

NIP : 19690827199603 1 004

KATA PENGANTAR

بِسْمِ اللَّهِ الرَّحْمَنِ الرَّحِيمِ

الْحَمْدُ لِلَّهِ رَبِّ الْعَالَمِينَ وَ بِهِ نَسْتَعِينُ عَلَى أُمُورِ الدُّنْيَا وَالْآخِرَةِ. وَالصَّلَاةُ
وَالسَّلَامُ عَلَى نَبِيِّنَا مُحَمَّدٍ صَلَّى اللَّهُ عَلَيْهِ وَسَلَّمَ وَعَلَى آلِهِ وَصَحْبِهِ أَجْمَعِينَ

Puji syukur penulis panjatkan kehadiran Allah swt., karena dengan limpahan rahmat dan hidayah-Nya sehingga penulis dapat menyelesaikan skripsi ini. Salawat dan salam peneliti haturkan kepada baginda Nabi Muhammad saw., serta segenap keluarga dan para sahabatnya.

Peneliti banyak menghadapi hambatan dan kendala dalam penyelesaian skripsi ini, tetapi dengan pertolongan-Nya dan motivasi serta dukungan dari berbagai pihak, peneliti dapat menyelesaikan karya tulis ini. Oleh karena itu, peneliti menyampaikan penghargaan dan ucapan terima kasih yang setinggi-tingginya terutama kepada:

1. Prof. Dr. H. Musafir Pababbari, M.Si sebagai Rektor UIN Alauddin Makassar beserta Prof. Dr. H. Mardan, M.Ag sebagai Wakil Rektor Bidang Akademik dan Pengembangan Lembaga, Prof. Dr. H. Lomba Sultan, M.A. sebagai Wakil Rektor Bidang Administrasi Umum dan Perencanaan Keuangan, dan Prof. Hj. Siti Aisyah, M.A., Ph.D. sebagai Wakil Rektor Bidang Kemahasiswaan dan Kerjasama yang telah menyediakan fasilitas belajar sehingga penulis dapat mengikuti kuliah dengan baik.

2. Dr. H. Abd Rasyid Masri, S.Ag., M.Pd., M.Si, M.M. sebagai Dekan Fakultas Dakwah dan Komunikasi UIN Alauddin Makassar beserta Dr. H. Misbahuddin, M.Ag., sebagai Wakil Dekan Bidang Akademik, Dr. H. Mahmuddin, M.Ag sebagai Wakil Dekan Bidang Administrasi Umum dan Dr. Nur Syamsiah, M.Pd.I sebagai Wakil Dekan Bidang Kemahasiswaan yang telah memberikan berbagai fasilitas sehingga penulis dapat menyelesaikan studi.

3. Dr. A. Syahraeni, M.Ag dan Dr. H. Muh. Ilham, M.Pd sebagai ketua dan sekretaris Jurusan Bimbingan dan Penyuluhan Islam yang telah memberikan fasilitas, bimbingan dan wawasan selama penulis menempuh pendidikan di Fakultas Dakwah dan Komunikasi UIN Alauddin Makassar.

4. Dr. Hamiruddin, M.Ag., M.M dan Dr. Syamsidar, M.Ag sebagai pembimbing I dan pembimbing II yang telah meluangkan waktu, memberikan arahan, bimbingan sehingga skripsi ini dapat terselesaikan dengan baik seperti saat ini.

5. Dr. A. Syahraeni, M.Ag dan Dr. Tasbih, M.Ag munaqisy I dan munaqisy II yang telah menguji dengan penuh kesungguhan demi kesempurnaan skripsi ini.

6. Ucapan terima kasih kepada bapak dan ibu dosen yang telah memberikan bimbingan dan wawasan selama penulis menempuh pendidikan di Fakultas Dakwah dan Komunikasi UIN Alauddin Makassar.

7. Ucapan terima kasih kepada Kepala Perpustakaan UIN Alauddin Makassar dan Fakultas Dakwah dan Komunikasi serta seluruh stafnya.

8. Ucapan terima kasih kepada seluruh aparat dan masyarakat Kelurahan Ela-Ela Kecamatan Ujung Bulu Kabupaten Bulukumba yang telah memberikan izin bagi penulis melaksanakan penelitian.

9. Ucapan terima kasih kepada seluruh aparat Kantor Uusan Agama Kecamatan Ujung Bulu Kabupaten Bulukumba.

10. Ucapan terima kasih yang sebesar-besarnya kepada kedua orang tua peneliti, Ayahanda Muh. Arfah Muhammad dan Ibunda Salmah. H, yang telah memberikan kasih sayang, motivasi, dukungan materi dan doa yang selalu beliau panjatkan setiap saat untuk penulis sehingga peneliti bisa menjadi manusia yang bermanfaat untuk orang lain. Terima kasih juga untuk keempat saudara peneliti Abdul Aziz, Muhammad Ali, Syamsiah, dan Nur Wahida yang selalu mendukung agar peneliti cepat menyelesaikan skripsi.

Peneliti menyadari bahwa tanpa bantuan dari semua pihak maka penyusunan skripsi ini tidak akan berjalan dengan baik. Peneliti juga menyadari sepenuhnya bahwa skripsi ini masih jauh dari kesempurnaan, baik dari segi bahasa, isi maupun analisisnya, sehingga kritik dan saran sangat penulis harapkan demi kesempurnaan skripsi ini. Akhirnya penulis berharap semoga skripsi ini bermanfaat adanya.

Gowa, 06 September 2018

Penulis,

Farida. AS

Nim: 50200114041

DAFTAR ISI

JUDUL	i
PERNYATAAN KEASLIAN SKRIPSI.....	ii
PERSETUJUAN PEMBIMBING.....	iii
PENGESAHAN SKRIPSI	iv
KATA PENGANTAR	v
DAFTAR ISI.....	viii
DAFTAR TABEL.....	x
PEDOMAN TRANSLITERASI ARAB-LATIN.....	xi
ABSTRAK	xvii
BAB I PENDAHULUAN	
A. Latar Belakang Masalah	1
B. Fokus Penelitian dan Deskriptif Fokus.....	5
C. Rumusan Masalah.....	7
D. Kajian Pustaka/ Penelitian Terdahulu.....	7
E. Tujuan dan Kegunaan Penelitian	10
BAB II TINJAUAN TEORETIS	
A. Pengertian dan Tujuan Bimbingan Pranikah.....	11
B. Bentuk Penerapan Bimbingan Pranikah.....	18
C. Pentingnya Bimbingan Pranikah.....	19
BAB III METODE PENELITIAN	
A. Jenis dan Lokasi Penelitian	22
B. Pendekatan Penelitian	23
C. Sumber Data.....	24
D. Instrumen Penelitian.....	25
E. Metode Pengumpulan Data	25
F. Teknik Pengumpulan dan Analisis Data.....	27
BAB IV HASIL PENELITIAN	
A. Gambaran Umum Lokasi Penelitian	35
B. Bentuk Bimbingan Pranikah di Kelurahan Ela-Ela Kecamatan Ujung Bulu Kabupaten Bulukumba.....	44
C. Faktor Penghambat Upaya Mengatasi Perceraian di Kelurahan Ela-Ela Kecamatan Ujung Bulu Kabupaten Bulukumba.....	58
BAB V PENUTUP	
A. Kesimpulan	62
B. Implikasi Penelitian.....	63

DAFTAR PUSTAKA	64
LAMPIRAN-LAMPIRAN	
RIWAYAT HIDUP	



DAFTAR TABEL

Tabel	: Pedoman Literasi Arab-Latin.....	xi
Tabel 1	: Batas Wilayah Kelurahan Ela-Ela.....	36
Table 2	: Peta Wilayah Kelurahan Ela- Ela	36
Tabel 3	: Pembagian Wilayah Kelurahan Ela-Ela.....	37
Tabel 4	: Demorafi Kelurahan Ela-Ela.....	39
Tabel 5	: Jumlah Penduduk Besarkan Kelompok Umur.....	41
Tabel 6	: Sarana dan Prasarana Kelurahan Ela-Ela.....	41
Tabel 7	: Pendidikan dan Agama Masyarakat Kelurahan Ela-Ela.....	42
Tabel 8	: Keadaan Ekonomi Masyarakat Kelurahan Ela-Ela.....	43

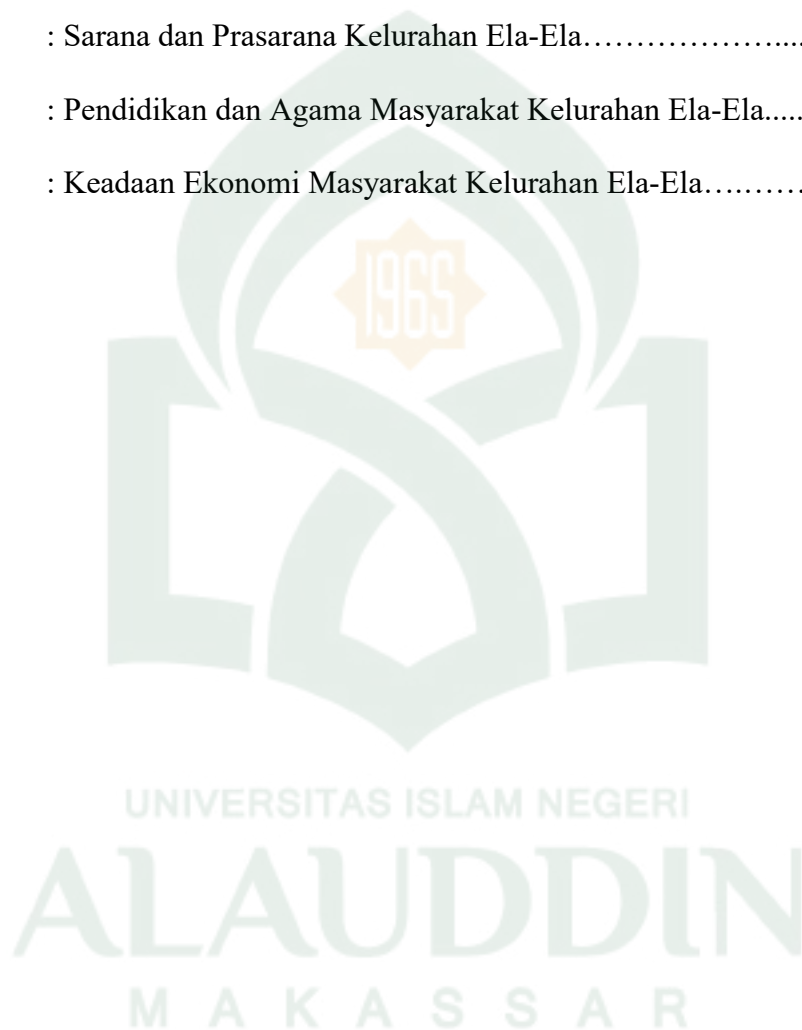

PEDOMAN TRANSLITERASI ARAB-LATIN

Daftar huruf bahasa Arab dan transliterasinya ke dalam huruf latin dapat dilihat pada tabel berikut:

1. Konsonan

Huruf Arab	Nama	Huruf Latin	Nama
ا	Alif	tidak dilambangkan	tidak dilambangkan
ب	Ba	B	Be
ت	Ta	T	Te
ث	Tsa	ṡ	es (dengan titik di atas)
ج	Jim	J	Je
ح	Ha	Ḥ	ha (dengan titik di bawah)
خ	Kha	Kh	ka dan ha
د	Dal	D	De
ذ	Zal	Ẓ	zet (dengan titik di atas)
ر	Ra	R	Er
ز	Za	Z	Zet

س	Sin	S	es
ش	Syin	Sy	es dan ye
ص	Shad	Ş	es (dengan titik di bawah)
ض	Dhad	Ḍ	de (dengan titik di bawah)
ط	Tha	Ṭ	te (dengan titik di bawah)
ظ	Dza	Ẓ	zet (dengan titik di bawah)
ع	'ain	'	apostrof terbaik
غ	Gain	G	eg
ف	Fa	F	Ef
ق	Qaf	Q	Qi
ك	kaf	K	Ka
ل	Lam	L	Ei
م	Mim	M	Em
ن	nun	N	En
و	Wawu	W	We
ه	ha	H	Ha
أ	Hamzah	'	Apostrof

ي	ya'	Y	Ye
---	-----	---	----

Hamzah (ء) yang terletak di awal kata mengikuti vokalnya tanpa diberi tanda apapun. Jika ia terletak di tengah atau di akhir, maka ditulis dengan tanda (ˆ).

2. Vokal

Vokal bahasa Arab, seperti vokal bahasa Indonesia, terdiri atas vokal tunggal atau monoftong dan vokal rangkap atau diftong.

Vokal tunggal bahasa Arab yang lambangnya berupa tanda atau harakat, transliterasinya sebagai berikut:

Tanda	Nama	Haruf Latin	Nama
ـَ	<i>FATHAH</i>	<i>A</i>	<i>A</i>
ـِ	<i>KASRAH</i>	<i>I</i>	<i>I</i>
ـُ	<i>DAMMAH</i>	<i>U</i>	<i>U</i>

3. Maddah

Maddah atau vokal panjang yang lambangnya berupa harakat atau huruf, transliterasinya berupa huruf dan tanda, yaitu:

Harakat dan Huruf	Nama	Huruf dan Tanda	Nama
	Fathah dan alif atau ya	A	a dan garis di atas
	Kasrah dan ya	I	i dan garis di atas

	Dammah dan wau	U	u dan garis di atas
--	----------------	---	---------------------

4. *Ta'Marbutah*

Transliterasi untuk ta marbutahada dua, yaitu: *ta marbutah* yang hidup atau mendapat harakat *fathah*, *kasrah* dan *dammah*, yang transliterasinya adalah [t]. sedangkan *ta marbutah* yang mati atau mendapat harakat sukun transliterasinya adalah [n].

5. *Syaddah (Tasydid)*

Syaddah atau *tasydid* yang dalam system tulisan Arab dilambangkan dengan sebuah tanda *tasydid*, dalam transliterasinya ini dilambangkan dengan perulangan huruf (konsonan ganda) yang diberi tanda *syaddah*. Jika huruf (ة), maka ia ditransliterasikan seperti huruf maddah (i).

6. **Kata Sandang**

Kata sandang dalam system tulisan Arab dilambangkan dengan huruf ʾ (*alif lam ma'arifah*). Dalam pedoman transliterasi ini, kata sandang ditransliterasi seperti biasa, al-, baik ketika ia di ikuti oleh huruf *syamsiah* maupun huruf *qamariyah*. Kata sandang tidak mengikuti bunyi huruf langsung yang mengikutinya. Kata sandang ditulis terpisah dari kata yang mengikutinya dan dihubungkan dengan garis mendatar (-).

7. *Hamzah*

Aturan transliterasi huruf hamzah menjadi apostrop hanya berlaku bagi hamzah yang terletak di tengah dan akhir kata. Namun, bila *hamzah* terletak di awal kata, ia tidak dilambangkan karena dalam tulisan Arab ia berupa alif.

8. Kata Arab yang Lazim digunakan dalam Bahasa Indonesia

Kata, istilah atau kalimat Arab yang ditransliterasi adalah kata, istilah atau kalimat yang sudah lazim dan menjadi bagian dari perbendaharaan bahasa Indonesia atau sudah sering ditulis dalam tulisan bahasa Indonesia, tidak lagi ditulis menurut cara transliterasi di atas. Misalnya kata Alquran (dari Alquran), sunnah, khusus dan umum. Namun bila kata-kata tersebut menjadi bagian dari satu rangkaian teks Arab, maka mereka harus ditransliterasi secara utuh.

9. Lafz al-Jalalah (الله)

Kata “Allah” yang didahului partikel seperti huruf *jarr* dan huruf lainnya atau berkedudukan sebagai *mudaf ilaih* (frase nominal), ditransliterasi tanpa huruf hamzah.

Adapun *ta marbutah* di akhir kata yang disandarkan kepada lafz al-Jalalah, ditransliterasi dengan huruf [t].

10. Huruf Kapital

Walau system tulisan Arab tidak mengenal huruf kapital (*All caps*), dalam transliterasinya huruf-huruf tersebut dikenai ketentuan tentang penggunaan huruf kapital berdasarkan pedoman ejaan bahasa Indonesia yang berlaku (EYD). Huruf capital, misalnya digunakan untuk menuliskan huruf awal nama dari (orang, tempat,

bulan) dan huruf pertama pada permulaan kalimat. Bila nama diri didahului oleh kata sandang (al-), maka yang ditulis dengan huruf kapital tetap huruf awal nama diri tersebut, bukan huruf awal kata sandangnya. Jika terletak pada awal kalimat, maka huruf A dari kata sandang tersebut menggunakan huruf kapital (AL-). Ketentuan yang sama juga berlaku untuk huruf awal dari judul referensi yang didahului oleh kata sandang al-, baik ketika ia ditulis dalam teks maupun dalam catatan rujukan (CK DP, CDK dan DR).



ABSTRAK

Nama Peneliti : Farida. AS
Nim : 50200114041
Judul Skripsi : Penerapan Bimbingan Pranikah dalam Mengurangi Tingkat Perceraian di Kelurahan Ela-Ela Kecamatan Ujung Bulu Kabupaten Bulukumba

Penelitian ini mengangkat pokok masalah tentang “Bagaimana Penerapan Bimbingan Pranikah dalam Mengurangi Tingkat perceraian di Kelurahan Ela-Ela Kecamatan Ujung Bulu Kabupaten Bulukumba”, dengan sub masalah yaitu: Bagaimana bentuk bimbingan pranikah di Kelurahan Ela-Ela Kecamatan Ujung Bulu Kabupaten Bulukumba? Dan Apa faktor penghambat dalam upaya mengatasi perceraian di Kelurahan Ela-Ela Kecamatan Ujung Bulu Kabupaten Bulukumba.

Penelitian ini menggunakan jenis penelitian kualitatif deskriptif yang berlokasi di Kelurahan Ela-Ela Kecamatan Ujung Bulu Kabupaten Bulukumba. Pendekatan penelitian yang digunakan adalah pendekatan bimbingan dan pendekatan sosiologi. Adapaun sumber data penelitian ini adalah sumber data primer yaitu penghulu, kepala KUA, remaja usia nikah, dan penyuluh agama, dan yang menjadi informan kunci adalah penyuluh agama. Sedangkan yang menjadi sumber data sekunder adalah buku, majalah, koran, internet yang bisa dijadikan data pelengkap. Selanjutnya metode pengumpulan data yang digunakan adalah observasi, wawancara, dan dokumentasi. Teknik pengolahan dan analisis data dilakukan dengan melalui tiga tahapan yaitu reduksi data, penyajian data dan penarikan kesimpulan.

Hasil penelitian menunjukkan bahwa bentuk bimbingan pranikah terbagi menjadi 2 yaitu bimbingan yang dilakukan secara kelompok dan bimbingan paket/berpasangan, materi yang diberikan pada bimbingan kelompok yaitu pengenalan mengenai pernikahan dan bagaimana memilih pasangan yang tepat. Sedangkan materi yang diberikan pada bimbingan paket/berpasangan dikelompokkan menjadi tiga bagian yaitu materi kelompok dasar, kelompok inti, dan kelompok penunjang. Diantara 3 kelompok materi yang disampaikan materi kelompok dasar dikhususkan untuk remaja usia nikah. Faktor yang menghambat upaya mengatasi perceraian yaitu adanya keterbatasan waktu pemberian materi, kurangnya kedisiplinan penyuluh dan peserta, kurangnya sosialisasi, dan kurangnya kesadaran masyarakat akan pentingnya bimbingan pranikah. Mengikuti atau tidak mengikuti bimbingan pranikah itu tergantung dari diri masing-masing bagaimana mengaplikasikan materi yang didapatkan dalam kehidupan rumah tangga yang tidak berujung pada perceraian.

Implikasi dari penelitian ini adalah: Diperlukan budaya kedisiplinan bagi masyarakat di kelurahan Ela-Ela Kecamatan Ujung Bulu Kabupaten Bulukumba. Kurangnya kesadaran masyarakat di Kelurahan Ela-Ela akan pentingnya mengikuti kegiatan bimbingan pranikah.

BAB I

PENDAHULUAN

A. Latar Belakang

Pernikahan adalah ikatan yang suci antara seorang laki-laki dan seorang perempuan dengan tujuan untuk membentuk keluarga yang bahagia, antara satu sama lain harus saling mengerti, menghormati dan memahami perbedaan agar terwujud suatu keharmonisan. Pernikahan dalam Islam merupakan peristiwa penting dari lahirnya generasi penerus yang dapat melangsungkan keturunan sebagai khalifah dimuka bumi.¹

Pernikahan harus diawali dengan niat yang ikhlas, karena pernikahan adalah suruhan Allah dan Rasul-Nya terhadap hamba-hambanya yang mampu. Sebelum pihak-pihak yang bersangkutan (calon suami istri) melangsungkan pernikahan hendaklah berusaha mempelajari dasar-dasar dan tujuan dalam berumah tangga serta seluk beluknya yang bersangkutan tentang hal itu.

Dengan demikian, untuk membentuk suatu keluarga menjadi keluarga yang *sakinah mawadah warahmah*, hendaknya merumuskan landasan keberagaman dalam berumah tangga, sebagaimana yang tercantum dalam QS.Ar-rum/30:21:

¹Hasanuddin, *Perkawinan dalam Perspektif Al-Qur'an "Nikah, Talak, Cerai, Rujuk"* (Jakarta: Nusantara Damai Pers, 2011), h. 3

وَمِنْ آيَاتِهِ أَنْ خَلَقَ لَكُمْ مِنْ أَنْفُسِكُمْ أَزْوَاجًا لِتَسْكُنُوا إِلَيْهَا وَجَعَلَ بَيْنَكُمْ مَوَدَّةً
وَرَحْمَةً إِنَّ فِي ذَلِكَ لَآيَاتٍ لِقَوْمٍ يَتَفَكَّرُونَ

Terjemahnya:

Dan di antara tanda-tanda kekuasaan-Nya ialah Dia menciptakan untukmu istri-istri dari jenismu sendiri, supaya kamu cenderung dan merasa tenteram kepadanya, dan dijadikan-Nya di antaramu rasa kasih dan sayang. Sesungguhnya pada yang demikian itu benar-benar terdapat tanda-tanda bagi kaum yang berpikir.²

Di sisi lain, pernikahan adalah suatu peristiwa yang sakral yang dilakukan dengan tujuan untuk membina keluarga sakinah. Untuk itu diperlukan bekal yang baik, persiapan yang matang untuk sampai ke jenjang pernikahan, bukan hanya mengandalkan cinta, tetapi butuh pemikiran yang rasional, agar dapat meletakkan dasar-dasar yang kokoh dalam sebuah pernikahan. Pernikahan itu sendiri merupakan suatu proses awal dari terbetuknya manusia. Apabila salah satu diantara mereka kurang siap menangani masalah yang mereka hadapi dan kurang memahami hak dan kewajiban sebagai sepasang suami istri, maka akan menjadi sebuah masalah besar dalam keluarga yang akan menghancurkan keharmonisan rumah tangga pada gilirannya akan berujung pada perceraian.

Perceraian adalah akibat dari pernikahan yang kurang harmonis, disebabkan karena terjadinya perselisihan dalam rumah tangga di mana pertengkaran antara suami istri dianggap sebagai hal yang biasa, padahal justru hal inilah yang menjadi awal mula terjadinya perceraian. Setiap perceraian justru karena adanya konflik yang menyebabkan ketidakrukunan dalam rumah tangga hingga tidak tercapai esensi dari

²Kementrian Agama, *Al-Quran dan Terjemahnya*(Solo: PT Tiga Serangkai Pustaka Mandiri, 2015), h. 406

pernikahan itu sendiri yaitu menciptakan keluarga yang *sakinah, mawaddah* dan *warahmah*.

Oleh karena itu, perlu adanya bimbingan pranikah yang dapat menyesuaikan diri dengan masalah yang ada dan mencegah masalah itu muncul. Hal ini yang melatarbelakangi diadakannya bimbingan pranikah bagi calon pengantin oleh pihak KUA di setiap Kecamatan termasuk di KUA kecamatan Ujung Bulu.

Dibutuhkannya bimbingan pranikah karena masyarakat di Kelurahan Ela-Ela kurang memiliki pengetahuan, khususnya tentang pernikahan dan keluarga. Setiap orang yang akan menikah punya rasa penasaran untuk ingin mengetahui tentang pernikahan dan cara membentuk keluarga bahagia seperti yang diimpikan setiap orang. Bimbingan pranikah, hadir untuk mengobati rasa penasaran setiap orang tentang pernikahan dan menggambarkan kehidupan rumah tangga yang akan dilalui nanti. Ada kekeliruan sebagian orang tentang cara memperlakukan pasangannya sesudah menikah, menurut sebagian orang bahwa hal seperti itu hanya bagian kecil yang dapat diabaikan padahal kecil itulah apabila dilakukan terus-menerus maka akan bersifat fatal dalam kehidupan rumah tangga.

Di kelurahan Ela-Ela banyak pasangan suami istri yang melalaikan instruksi bimbingan pranikah bahkan enggan mengikuti bimbingan tersebut, karena dianggap sebagai salah satu penyumbang tingginya angka perceraian. Kebanyakan masyarakat Kelurahan Ela- Ela belum memahami materi tentang hak dan kewajiban suami atau istri yang menjadi materi wajib disetiap bimbingan pranikah. Meskipun beda orang beda hasilnya, seharusnya untuk semua calon pengantin atau remaja yang ingin

mengetahui tentang pernikahan, hendaknya mengikuti bimbingan pranikah ini untuk bekal dalam menjalani bahtera rumah tangganya kelak.

Alasan masyarakat di Kelurahan Ela- Ela, bahwa yang menjadi penyebab terjadinya perceraian yaitu faktor ekonomi, perselingkuhan, ditinggal pergi oleh suami (merantau), ketidakcocokan dan campur tangan pihak ketiga, bahkan hanya permasalahan kecil bisa menjadi pemicu pertengkaran, sehingga berujung pada perceraian. Perbedaan-perbedaan inilah yang banyak menimbulkan konflik.

Tujuan menghadiri bimbingan pranikah adalah untuk memberi kefahaman mengenai kehidupan rumah tangga. Selain itu, bimbingan pranikah juga membantu bakal pasangan suami istri dalam pengurusan ekonomi rumah tangga, cara berkomunikasi, serta menjelaskan prosedur perkawinan, perceraian dan segala yang berkaitan dengan kehidupan rumah tangga.

Kegiatan bimbingan pranikah bimbingan ini wajib diikuti oleh pasangan yang hendak menikah agar sebelum menjalani kehidupan berumah tangga, mereka telah memiliki pengetahuan pernikahan. Dengan adanya bimbingan pranikah ini, pasangan yang hendak menikah sudah tercatat, agar pernikahan mereka sah menurut hukum dan agama.

Adapun hal-hal yang melatarbelakangi penulis melakukan penelitian ini adalah ingin membahas dan menguraikan lebih jauh mengenai bagaimana penerapan bimbingan pranikah di Kelurahan Ela-Ela dalam mengurangi tingkat perceraian, karena tingkat perceraian yang terjadi di Kabupaten Bulukumba khususnya di Kelurahan Ela-Ela Kecamatan Ujungbulu lumayan tinggi, dari hasil observasi awal

yang dilakukan oleh peneliti di Pengadilan Agama Kabupaten Bulukumba, tingkat perceraian yang terjadi pada tahun 2016 sebanyak 642 dan di tahun 2017 sebanyak 720 pasangan. Kebanyakan orang yang melakukan perceraian itu diakibatkan karena faktor sosial, misalnya ditinggal pergi oleh suami atau merantau, kemudian faktor ekonomi misalnya tidak mampu menafkahi dalam bentuk materi.

Dari fenomena yang diuraikan di atas, penulis merasa tertarik untuk melakukan penelitian dengan judul “Penerapan Bimbingan Pranikah dalam Mengurangi Tingkat Perceraian di Kelurahan Ela-Ela Kecamatan Ujungbulu Kabupaten Bulukumba.”

B. Fokus Penelitian dan Deskripsi Fokus

1. Fokus penelitian

Penelitian ini berjudul Penerapan Bimbingan Pranikah dalam Mengurangi Tingkat Perceraian di Kelurahan Ela-Ela Kecamatan Ujungbulu Kabupaten Bulukumba. Oleh karena itu, penelitian ini akan difokuskan bentuk bimbingan pranikah dan faktor penghambat dalam upaya mengatasi tingginya tingkat perceraian di Kelurahan Ela-Ela Kecamatan Ujung Bulu.

2. Deskripsi fokus

Penelitian ini berjudul “Penerapan Bimbingan Pranikah dalam Mengurangi Tingkat Perceraian di Kelurahan Ela-Ela Kecamatan Ujung Bulu Kabupaten Bulukumba”. Berdasarkan pada fokus di atas deskripsi fokus penelitian ini adalah sebagai berikut :

a. Bentuk bimbingan pranikah

Bentuk bimbingan yang dimaksud adalah bentuk kelompok dan paket yang diberikan kepada remaja usia nikah dan calon pasangan suami istri sebelum melangsungkan pernikahan khususnya di Kelurahan Ela-Ela, agar terbentuk keluarga yang bahagia dan sejahtera. Bentuk bimbingan tersebut mencakup semua langkah yang tepat dalam melaksanakan tugas kepenyuluhan, serta menggunakan metode yang tepat dalam memberikan bimbingan. Proses pemberian bantuan ini dimaksudkan agar mereka mengerti dan memahami makna pernikahan serta mengetahui cara mengatasi konflik rumah tangga.

b. Penerapan bimbingan pranikah

Bimbingan pranikah bagi remaja usia nikah dan calon pengantin merupakan salah satu program yang digiatkan pada jajaran Kantor Kementerian Agama Kabupaten Bulukumba melalui KUA. Bimbingan pranikah dalam hal ini mencakup metode, teknik dan adab-adab dalam membina hubungan yang baik pada suami istri agar tercipta keluarga yang *sakinah mawaddah warohmah*. Tujuan bimbingan pranikah bagi remaja dan calon pengantin adalah merupakan ikhtiar pemerintah melihat tingginya tingkat perceraian yang terjadi. Selain itu diharapkan remaja dan calon pengantin nantinya bisa membangun keluarga yang mempunyai pondasi yang kokoh, karena banyak yang belum tahu cara mengelola keluarga.

c. Faktor Penghambat

Adapun faktor yang menghambat bimbingan pranikah dalam upaya mengatasi perceraian dalam hal ini meliputi keterbatasan waktu dalam proses pemberian materi,

kurangnya kedisiplinan penyuluh dan peserta bimbingan pranikah, kurangnya sosialisasi pihak KUA kepada masyarakat dan kurangnya kesadaran masyarakat mengenai pentingnya mengikuti bimbingan pranikah.

C. Rumusan Masalah

Bertitik tolak dari fokus dan deskripsi fokus di atas, maka penulis dapat mengemukakan pokok masalah yaitu : Bagaimana Penerapan Bimbingan Pranikah dalam Mengurangi Tingkat Perceraian di Kelurahan Ela-Ela Kecamatan Ujung Bulu Kabupaten Bulukumba?.

Berdasarkan pokok masalah tersebut, dapat dirumuskan sub-sub masalahnya sebagai berikut:

1. Bagaimana bentuk penerapan bimbingan pranikah di Kelurahan Ela-Ela Kecamatan Ujungbulu Kabupaten Bulukumba?
2. Apa faktor penghambat upaya mengatasi perceraian di Kelurahan Ela-Ela Kecamatan Ujungbulu Kabupaten Bulukumba?

D. Kajian Pustaka

Judul yang penulis akan teliti, belum pernah diteliti oleh orang lain sebelumnya. Karya ilmiah ini merupakan karya ilmiah yang pertama dilakukan di Kelurahan Ela-Ela Kecamatan Ujungbulu Kabupaten Bulukumba khususnya tentang bimbingan penyuluhan Islam.

1. Kajian dengan Buku-Buku

Setelah mencermati dan menelaah beberapa buku yang berkaitan dengan penelitian ini dan yang akan menjadi rujukan penulis, diantaranya adalah:

a. Buku “ Bimbingan Keluarga Sakinah” Alauddin University Pers yang ditulis oleh A. Syahraeni yang mengemukakan bahwa keluarga sakinah, tidak semudah membalikkan telapak tangan. Dalam mewujudkan keluarga sakinah perlu adanya upaya dan tekad yang kuat dari masing-masing pasangan. Selain itu, juga perlu kesabaran dan keuletan dalam mengarungi bahtera rumah tangga serta pengalaman terhadap ajaran agama, di mana hakikat pernikahan adalah dalam rangka melaksanakan sunnatullah.³

b. Buku “Bimbingan dan Konseling Perkawinan” penerbit UGM yang ditulis oleh Bimo Walgito yang menjelaskan tentang pokok- pokok pemikiran tentang bimbingan konseling perkawinan, mulai dari definisi hingga hakikat perkawinan. Buku ini juga membahas peran psikologis, agama, dan komunikasi dalam perkawinan hingga dapat memebentuk keluarga yang harmonis.⁴

2. Hubungan dengan Penelitian Sebelumnya

Adapun penelitian sebelumnya yang dianggap relevan dengan penelitian ini antara lain :

a. Penelitian yang dilakukan oleh Jalil Latif, dengan judul *Tesis* “Eksistensi Kursus calon Pengantin (suscatin) sebagai Upaya Mengurangi Angka Perceraian di Kabupaten Bone Perspektif Hukum Islam”. Penelitian ini berfokus pada kursus calon pengantin atau biasa disebut suscatin untuk memberikan bekal pengetahuan, pemahaman, dan keterampilan kepada calon pengantin tentang kehidupan rumah

³A. Syahraeni, *Bimbingan Keluarga Sakinah* (Makassar: Alauddin University Pers, 2013), h.2.

⁴Bimo Walgito, *Bimbingan dan Konseling Perkawinan* (Yogyakarta: UGM, 1984), h.3

tangga atau keluarga dan mempraktekkan hasil kursus yang telah diberikan serta upaya-upaya untuk mengatasi terjadinya perceraian.⁵

b. Penelitian yang dilakukan Sukron Na'im dalam Skripsinya yang berjudul “Upaya Penghulu dalam Mengurangi Perceraian (Studi Kasus di KUA Kecamatan Parungpanjang Kabupaten Bogor)” dengan jenis penelitian kualitatif yang berfokus pada pentingnya penghulu dalam upaya mengurangi tingkat perceraian.⁶

c. Penelitian yang dilakukan oleh Pebriana Wulansari dalam skripsinya yang berjudul “Bimbingan Pranikah Bagi Calon Pengantin Sebagai Upaya Pencegahan Perceraian (Studi Badan Penasihat Pembinaan dan Pelestarian Perkawinan Di Kantor Urusan Agama Kedondong Pesawaran). Jenis penelitian ini adalah kualitatif melalui sifat deskriptif yang berfokus pada pelaksanaan bimbingan pranikah bagi calon pengantin di KUA Kecamatan Kedondong serta menganalisis aspek yang ada didalamnya yaitu pembimbing, metode, materi, media serta faktor pendukung dan penghambat bimbingan pranikah.⁷

Adapun perbedaan penelitian sebelumnya dengan penelitian ini adalah dari segi subjek penelitian, objek penelitian dan lokasi penelitian. Selain itu, dalam

⁵Jalil Latif, “Eksistensi Kursus Calon Pengantin (suscatin) sebagai Upaya Mengurangi Angka Perceraian di Kabupaten Bone Perspektif Hukum Islam,” *Tesis* (UIN Alauddin Makassar, 2013)

⁶Sukron Na'im, “Upaya Penghulu Dalam Mengurangi Perceraian Studi Kasus di KUA Kecamatan Parungpanjang Kabupaten Bogor” *Skripsi* (Jakarta: UIN Syarif Hidayatullah, 2014), h.5

⁷Pebriana Wulansari “Bimbingan Pranikah Bagi Calon Pengantin Sebagai Upaya Pencegahan Perceraian Studi Badan Penasihat Pembinaan dan Pelestarian Perkawinan di Kantor Urusan Agama Kedondong Pesawaran” *Skripsi* (Intan Lampung: Institut Agama Islam Negeri Raden, 2017), h. 5

penelitian sebelumnya hanya berfokus pada peran penyuluh agama, implikasi BPI dan, sedangkan dalam penelitian ini mengambil ketiga fokus penelitian tersebut.

E. Tujuan dan Kegunaan Penelitian

1. Tujuan Penelitian

- a. Untuk mengetahui bentuk bimbingan pranikah di Kelurahan Ela-Ela Kecamatan Ujungbulu Kabupaten Bulukumba
- b. Untuk mengetahui faktor penghambat bimbingan pranikah dalam upaya mengatasi perceraian di Kealurahan Ela-Ela Kecamatan Ujungbulu Kabupaten Bulukumba

2. Kegunaan Penelitian

a. Kegunaan Ilmiah

- 1) Memberikan pengetahuan tentang Bimbinga Pranikah dalam Mengurangi Tingkat Perceraian.
- 2) Penelitian ini diharapkan dapat memberikan kontribusi ilmiah dalam upaya memperkaya kepustakaan sebagai bahan untuk memperluas wawasan bagi mahasiswa Universitas Islam Negeri Alauddin Makassar khususnya pada mahasiswa bimbingan penyuluhan Islam.

b. Kegunaan Praktis

- 1) Sebagai bahan referensi dan masukan kepada para penyuluh agama dalam melakukan bimbingan pranikah di tempat tersebut, serta berguna bagi penyuluh pernikahan dalam memberikan bimbingan.

2) Sebagai bentuk tugas akhir penulis guna memperoleh gelar sarjana S-1 Jurusan Bimbingan dan Penyuluhan Islam pada Fakultas Dakwah dan Komunikasi, Universitas Islam Negeri Alauddin Makassar.



BAB II

TINJAUAN TEORETIS

A. Pengertian dan Tujuan Bimbingan Pranikah

1. Pengertian pranikah

Kata Pra dalam “Kamus Besar Bahasa Indonesia” adalah awalan yang bermakna “sebelum”.¹ Sedangkan nikah artinya : suatu akad yang menghalalkan pergaulan antara seorang laki-laki dan perempuan yang bukan mukhrim dan menimbulkan hak dan kewajiban bagi keduanya.²

Pranikah berarti sebelum menikah. Dari pengertian tersebut dapat diambil pengertian bahwa pranikah adalah masa sebelum nikah atau sebelum melangsungkan pernikahan.

2. Pengertian bimbingan pranikah

Sebelum menjelaskan tentang apa yang dimaksud dengan bimbingan pranikah, terlebih dahulu penulis mengemukakan tentang pengertian bimbingan.

Kata bimbingan adalah terjemahan dari bahasa Inggris yaitu “*to guidance*” menjadi “*guidance*” (yang berarti bimbingan dan bantuan).³ Bimbingan adalah proses yang terus menerus dalam membantu perkembangan individu untuk mencapai

¹Departemen Pendidikan dan Kebudayaan, *Kamus Besar Bahasa Indonesia* (Balai Pustaka, 1998), h. 44-50.

²Moh.Rifai, *Rumah Tangga Bahagia Sejahtera* (Cet. I; Semarang: CV. Wicaksana, 1990), h. 52.

³John M. Echol Hasan Shadily, *Kamus Indonesia* (Cet. I; Jakarta : Gramedia, 1976), h. 286

kemampuannya secara maksimal dalam mengarahkan manfaat yang sebesar-besarnya baik bagi dirinya maupun bagi masyarakat.⁴

Secara terminologis pengertian bimbingan dikutip dari beberapa definisi yang dikemukakan para ahli sebagai berikut:

Menurut Priyanto dan Erman Anti dalam bukunya “*Dasar-Dasar Bimbingan dan Konseling*” mendefinisikan bimbingan sebagai berikut:

Bimbingan adalah proses pemberian bantuan yang dilakukan oleh orang yang ahli kepada seseorang atau beberapa orang individu, baik anak-anak, remaja maupun dewasa, agar orang yang dibimbing dapat mengembangkan kemampuan dirinya sendiri dan mandiri, dengan memanfaatkan kekuatan individu dan sarana yang ada dan dapat dikembangkan, berdasarkan norma-norma yang berlaku.⁵

Menurut Bimo Walgito dalam bukunya “*Bimbingan dan Penyuluhan di Sekolah*” mendefinisikan bimbingan:

Bimbingan adalah bantuan atau pertolongan yang diberikan kepada individu/sekumpulan individu-individu dalam menghindari/ mengatasi/ kesulitan-kesulitan dalam hidupnya, agar individu/sekumpulan individu-individu itu dapat mencapai kesejahteraan hidupnya.⁶

Berdasarkan kedua pendapat di atas, maka dapat dipahami bahwa bimbingan adalah suatu proses pemberian bantuan kepada masyarakat baik secara individu maupun secara kelompok, agar dapat mengembangkan kemampuan dirinya dengan baik untuk memperoleh kebahagiaan pribadi dan kemanfaatan sosial, serta memahami diri dan lingkungannya dalam mengatasi hambatan untuk menentukan

⁴Hellen, *Bimbingan dan Konseling* (Cet.I; Jakarta : Ciputat Perss,2002),h.4

⁵Priyatno dan Erman Anti, *Dasar-dasar Bimbingan dan Konseling* (Jakarta: Departemen Pendidikan dan Kebudayaan Bersama. PT. Rineka Cipta.1999), h. 99.

⁶Bimo Walgito, *Bimbingan dan Penyuluhan di Sekolah* (Yogyakarta: Audi Offset, 1995), h.4

rencana masa depan yang lebih baik. Hal ini sejalan dengan firman Allah swt. dalam QS. Muhammad/47:7:

يَا أَيُّهَا الَّذِينَ ءَامَنُوا إِن تَنصُرُوا اللَّهَ يَنصُرْكُمْ وَيُثَبِّتْ أَقْدَامَكُمْ

Terjemahan:

“Wahai orang-orang yang beriman! Jika kamu menolong (agama) Allah, niscaya Dia akan menolongmu dan meneguhkan kedudukanmu.”⁷

Selanjutnya bimbingan pranikah dimaksudkan untuk membantu pasangan calon pengantin dalam menganalisis kemungkinan masalah dan tantangan yang akan muncul dalam rumah tangga mereka dan membekali mereka kecakapan untuk memecahkan masalah.⁸

Bimbingan pranikah adalah nasehat yang diberikan kepada pasangan sebelum menikah, menyangkut masalah medis, psikologis, seksual, dan sosial. Konseling pranikah (*premarital counseling*) merupakan upaya untuk membantu calon suami dan calon istri oleh seorang konselor profesional, sehingga mereka dapat berkembang dan mampu memecahkan masalah yang dihadapinya melalui cara-cara menghargai, toleransi dan dengan komunikasi yang penuh pengertian, sehingga tercapai motivasi keluarga, perkembangan, kemandirian, dan kesejahteraan seluruh anggota keluarga.⁹

Konseling pranikah ini dianggap penting, karena banyak orang yang merasa salah dalam menetapkan pilihannya, atau mengalami banyak kesulitan dalam penyesuaian diri dalam kehidupan berkeluarga. Banyak orang yang terburu-buru

⁷Kementerian Agama RI, *Al-Qur'an dan Terjemahnya* (Solo: PT Tiga Serangkai Pustaka Mandiri, 2015), h.831

⁸Munira Lekovick Ezzeldine, *Before the Wedding: 150 Question for Muslims to Ask getting Married*. Terjemahan oleh Sri Murniati (Jakarta: PT Serambi Ilmu Semesta, 2006), h. 25-26

⁹Sofyan S. Willis, *Konseling Keluarga* (Bandung: ALFABETA, 2009), h. 165.

membuat keputusan tanpa mempertimbangkan banyak aspek, sehubungan dengan kehidupan berumah tangga. Konseling keluarga ini diselenggarakan dengan maksud membantu calon pasangan membuat perencanaan yang matang dengan cara melakukan asesmen terhadap dirinya yang dikaitkan dengan perkawinan dan kehidupan berumah tangga. Oleh karena itu konseling pranikah juga disebut dengan terapi untuk pasangan yang akan menikah. Terapi tersebut digunakan untuk membantu pasangan agar saling memahami, dapat memecahkan masalah dan konflik secara sehat, saling menghargai perbedaan, dan dapat meningkatkan komunikasi yang baik.¹⁰ Pranikah adalah masa sebelum adanya perjanjian antara laki-laki dan perempuan, tujuannya untuk bersuami istri dengan resmi berdasarkan undang-undang perkawinan, agama maupun pemerintah.

Konseling pranikah sifatnya proses memberi bantuan yang dilakukan oleh orang yang ahli dalam memberikan arahan kepada calon pasangan suami istri yang akan melangsungkan pernikahan.

Menurut Syubandono dalam bukunya “*Pokok-Pokok Pengertian dan Metode Penasehat Perkawinan (Marriage Counseling)*” mendefinisikan bahwa:

Bimbingan Pranikah adalah suatu proses pelayanan sosial (*social service*) berupa suatu bimbingan penasehatan, pertolongan yang diberikan kepada calon suami istri sebelum pernikahan, agar mereka memperoleh kesejahteraan dan kebahagiaan dalam pernikahan dan kehidupan kekeluargaan.¹¹

Menurut Willis dalam bukunya “*Konseling Keluarga*” mendefinisikan bimbingan pranikah sebagai berikut:

¹⁰Fatchia F Kertamuda, *Konseling Pernikahan Untuk Keluarga Indonesia* (Jakarta: Salembana Humanika, 2009), h.126

¹¹Ahmad Hamdany Syubandono, *Pokok-pokok Pengertian dan Metode Penasehat Perkawinan “Marriage Counseling”*, 1981, h. 3

Bimbingan pranikah merupakan upaya membantu calon suami istri oleh seorang konselor atau penasehat calon pengantin, agar mereka saling menghargai, mengerti dan memberikan motivasi dalam mewujudkan kemandirian dan kesejahteraan seluruh keluarga.¹²

Dari pengertian ini, maka yang dimaksud dengan konseling pranikah ialah proses pemberian bantuan terhadap individu sebelum memasuki kehidupan berumah tangga dengan memberikan petunjuk untuk dapat mencapai kebahagiaan hidup di dunia dan di akhirat.

Di dalam pemberian bimbingan, tekanan utamanya adalah pada fungsi preventif. Fungsi pencegahan. Artinya mencegah terjadinya atau munculnya problem pada diri seseorang. Dengan demikian, bimbingan pernikahan merupakan proses membantu seseorang agar memahami bagaimana petunjuk Allah mengenai pernikahan, menghayati ketentuan dan petunjuk tersebut, serta aman dan mampu menjalankan petunjuk tersebut.

3. Tujuan bimbingan pranikah

Bimbingan dan konseling secara general mempunyai dua tujuan yakni tujuan umum dan tujuan khusus.

Tujuan umum: tujuan pemberian layanan konseling pranikah ialah agar individu dapat: a) mempersiapkan dan mengembangkan seluruh potensi, dan kekuatan yang dimilikinya dalam memasuki jenjang pernikahan. b) menyesuaikan diri dengan lingkungan keluarga dan masyarakat. c) mengatasi hambatan dan kesulitan menghadapi jenjang pernikahan.¹³

¹²Sofyan Willis, *Konseling Keluarga* (Bandung: Alfabeta, 2013), h. 43

¹³Prayetno dan Erman Anti, *Dasar-dasar Bimbingan dan Konseling* (Jakarta: Departemen Pendidikan dan Kebudayaan Bersama, PT. Rineka Cipta, 1999), h. 114

Tujuan khusus bertujuan untuk membantu peserta mempersiapkan diri menuju jenjang pernikahan yang meliputi aspek:

1. Memiliki komitmen yang kuat dalam mengamalkan nilai-nilai keimanan dan ketakwaan kepada Allah swt. baik dalam kehidupan pribadi, keluarga, teman dan masyarakat.
2. Memiliki akhlak yang baik sebagai calon ibu dan ayah dan melaksanakan/memelihara hak dan kewajiban masing-masing.
3. Memiliki pemahaman tentang irama kehidupan yang bersifat fluktuatif antara yang menyenangkan (anugrah) dengan yang tidak (musibah) serta mampu meresponnya dengan sikap positif sesuai dengan syariat Islam.
4. Memiliki pemahaman dan penerimaan diri secara objektif dan konstruktif, baik yang terkait dengan keunggulan maupun kelemahan baik fisik maupun psikis.
5. Memiliki sikap positif atau respek terhadap diri sendiri dan pasangan maupun orang lain.
6. Memiliki kemampuan untuk mengambil keputusan secara efektif.¹⁴

Bimbingan pranikah bertujuan membantu individu mencegah timbulnya problem-problem yang berkaitan dengan pernikahan, seperti:

1. Membantu individu memahami hakekat pernikahan menurut Islam.
2. Membantu individu memahami tujuan pernikahan menurut Islam.
3. Membantu individu memahami persyaratan-persyaratan pernikahan menurut Islam.
4. Membantu individu memahami kesiapan dirinya untuk menjalankan pernikahan.

¹⁴Prayetno dan Erman Anti, *Dasar-dasar Bimbingan dan Konseling* (Jakarta: Departemen Pendidikan dan Kebudayaan Bersama, PT. Rineka Cipta, 1999), h.115

5. Membantu individu melaksanakan pernikahan sesuai dengan ketentuan (syariat) Islam.¹⁵

Brammer dan Shostrom mengemukakan tujuan konseling pranikah adalah membantu partner pranikah (klien) untuk mencapai pemahaman yang lebih baik tentang dirinya, masing-masing pasangan dan tuntutan-tuntutan perkawinan. Tujuan tersebut tampaknya yang bersifat jangka pendek, sedangkan yang jangka panjang yaitu membantu pasangan pranikah untuk membangun dasar-dasar yang dibutuhkan untuk kehidupan yang bahagia dan produktif.¹⁶

Tujuan bimbingan pranikah ialah untuk meningkatkan hubungan sebelum pernikahan sehingga dapat berkembang menjadi hubungan pernikahan yang stabil dan memuaskan. Bimbingan pranikah dimaksudkan untuk membekali pasangan dengan kesadaran akan masalah potensial yang dapat terjadi setelah menikah, dan informasi serta sumber daya untuk secara efektif mencegah atau mengatasi masalah-masalah tersebut hingga pada akhirnya dapat menurunkan tingkat ketidakbahagiaan dalam pernikahan dan perceraian. Bimbingan pranikah juga bermanfaat untuk menjembatani harapan-harapan yang dimiliki oleh pasangan terhadap pasangannya dan pernikahan yang mereka inginkan yang belum sempat atau belum bisa dibicarakan sebelumnya dengan dibantu oleh tenaga profesional psikolog/konselor pernikahan.

Tujuan bimbingan pranikah tersebut pada akhirnya akan menuju tercapainya tujuan pernikahan. Adapun tujuan pernikahan adalah sebagai berikut:

¹⁵Aunur Rahim Faqih, *Bimbingan dan Konseling dalam Islam* (Yogyakarta, UII Pers.1994), h. 84

¹⁶Latipun *.Psikologi Konseling* (Malang: UPT Penerbitan Universitas Muhammadiyah Malang, 2010), h. 78

1. Sebagaimana disebutkan dalam Pasal I Undang-undang Pernikahan menyebutkan bahwa tujuan pernikahan adalah membentuk keluarga bahagia dan kekal berdasarkan Tuhan Yang Maha Esa.
2. Dalam suatu pernikahan atau susunan rumah tangga memunyai tujuan untuk memperoleh ketentraman dalam hidup dan saling memberikan kasih sayang.
3. Seseorang melakukan pernikahan dengan harapan untuk memperoleh keturunan sebagai generasi penerus.¹⁷

Berdasarkan uraian diatas, maka dapat dipahami bahwa tujuan bimbingan konseling pranikah ialah untuk memberikan pemahaman kepada calon suami istri mengenai kehidupan rumah tanggal agar mencapai tujuan pernikahan sesuai dengan syariat Islam dan undang- undang pernikahan.

B. Bentuk Penerapan Bimbingan Pranikah

1. Bentuk Individu

Bentuk penerapan bimbingan pranikah secara individu merupakan pemberian nasehat yang diberikan secara individu atau langsung bertatap muka (*face to face*) antara pembina dan klien.¹⁸ Bentuk penerapan ini, biasanya dilakukan dengan cara tanya jawab kepada remaja usai nikah atau calon pengantin. Misalnya dalam kursus calon pengantin hanya ada satu pasangan saja berarti pembinaannya dilakukan secara individual.

¹⁷Ahmad Rofiq, *Hukum Islam di Indonesia* (Jakarta: Raja Grafindo Persada, 2001), h. 56

¹⁸Aunur Rahim Faqih, *Bimbingan dan Konseling dalam Islam* (Yogyakarta, UII Pers. 1994), h. 115

2. Bentuk Kelompok

Penerapan bimbingan pranikah juga dilakukan secara kelompok. Seperti pembinaan melalui kursus calon pengantin secara berkelompok, majelis taklim dan jumat ibadah. Misalnya pada waktu itu calon pengantinnya ada banyak, maka dilakukan pembinaan secara bersama-sama.

Bentuk penerapan ini biasanya dilakukan dengan memberikan ceramah dan tanya jawab kepada pasangan tersebut, kemudian diberi pengarahan tentang keluarga sakinah. Bentuk pembinaannya apabila dalam jangka waktu tertentu calon pengantinnya hanya sepasang, maka dilakukan secara individual. Namun apabila calon pengantinnya banyak maka dilakukan pembinaan secara bersama-sama (kelompok).

Setiap yang dibina diharapkan mampu melakukan komunikasi timbal balik dengan yang lainnya, melakukan hubungan interpersonal satu sama lain dan bergaul melalui kegiatan-kegiatan yang bermanfaat untuk peningkatan pembinaan keluarga. Dalam hal ini, penyuluh mengarahkan minat dan perhatian mereka tentang hidup bersama dan saling tolong menolong dalam memecahkan permasalahan bersama yang berkaitan dengan kepentingan mereka bersama.

Setelah itu, penyuluh dapat mengamati dan mengendalikan setiap orang yang dibimbing apakah bersikap pasif atau aktif. Jika tidak sesuai dengan yang seharusnya, maka penyuluh dapat membantu mengatasi kesulitan yang menghambat kegiatannya.

C. Pentingnya Bimbingan Pranikah

Berbagai permasalahan umum dalam relasi pernikahan, seperti: kesulitan keuangan, ketidakmampuan menyesuaikan secara seksual, masalah hukum, dan anak-anak. Seseorang dengan berbagai problemanya dalam pernikahan merupakan hasil akumulasi dari berbagai problema lingkungan, pola hidup, dan hubungan antar pribadi. Tujuan bimbingan dan konseling pernikahan untuk memberi wawasan kepada suami-istri dalam mengembangkan relasi harmoni antara keduanya sehingga harapan ideal pernikahan mereka dapat terwujud.¹⁹

Untuk mencapai ketenangan hidup serta mewujudkan keluarga yang sejahtera, bahagia, tentram dan damai, bimbingan pranikah sangat membantu individu untuk mencegah timbulnya problem-problem yang berkaitan dengan pernikahan, dengan jalan:

1. Membantu individu memahami hakekat pernikahan menurut Islam.
2. Membantu individu memahami tujuan pernikahan menurut Islam.
3. Membantu individu memahamai persyaratan-persyaratan dalam pernikahan menurut Islam.
4. Membantu individu memahami kesiapan dirinya untuk menjalankan pernikahan.
5. Membantu individu melaksanakan pernikahan sesuai denngan ketentuan (syariat) Islam.²⁰

¹⁹A. Syahraeni, *Bimbingan Keluarga Sakinah* (Makassar: Alauddin University Press, 2013). h. 244-245.

²⁰Aunur Rahim Faqih, *Bimbingan dan Konseling dalam Islam* (Yogyakarta: UII Press, 1994). h. 84.

Selain menyiapkan berbagai kebutuhan pernikahan, calon pengantin juga perlu menyusun jadwal untuk konsultasi pranikah. Beberapa pakar menilai konseling pranikah ini juga mampu memperkuat hubungan pasangan setelah menikah.²¹

Konseling Pranikah sangat penting, karena; Pertama, Allah swt. memberikan banyak petunjuk dalam FirmanNya mengenai prinsip-prinsip pernikahan yang berbahagia. Orang yang bijaksana akan mempelajari prinsip-prinsip tersebut agar kehidupan pernikahannya dibangun di atas dasar yang kuat. Kedua, ada istilah “cinta itu buta”. Pasangan muda mudi berpikir karena mereka saling mencintai maka dapat mengatasi setiap masalah.²² Akan tetapi, jauh lebih baik membahas sekarang masalah-masalah yang mungkin muncul dalam pernikahan, dari pada mengabaikan masalah-masalah tersebut dan berpikir mencoba menyelesaikannya sesudah menikah. Ketiga, Pada saat ini banyak sekali pasangan suami istri bercerai atau hidup dalam pernikahan yang tidak membahagiakan. Oleh karena itu, harus mempersiapkan diri sebelum pernikahan agar dapat mengalami semua berkat Tuhan bagi perkawinan.

²¹Thohari Musnamar, *Dasar-dasar Konseptual Bimbingan dan Konseling Islam* (Yogyakarta: UII Press, 1992), h. 69.

²²Munira Lekovick Ezzeldine, *Before the Wedding: 150 Question for Muslims to Ask getting Married*. Terjemahan oleh Sri Murniati (Jakarta: PT Serambi Ilmu Semesta, 2006), h. 30.

BAB III

METODE PENELITIAN

A. Jenis dan Lokasi Penelitian

1. Jenis Penelitian

Jenis penelitian yang digunakan peneliti adalah penelitian kualitatif yang biasa disebut sebagai *naturalistic inquiry* (ingkuiri alamiah).¹ Penelitian kualitatif adalah penelitian yang umumnya berbentuk kata-kata, gambar-gambar dan kebanyakan bukan angka-angka. Kalaupun ada angka-angka, sifatnya hanya sebagai penunjang. Data dimaksud meliputi wawancara, catatan data lapangan, foto-foto, dokumen pribadi, nota, dan catatan lainnya, termasuk di dalamnya deskripsi mengenai tata situasi.²

Pandangan lain menyatakan bahwa penelitian kualitatif adalah penelitian yang tidak mengadakan perhitungan dengan angka-angka karena penelitian tersebut adalah penelitian yang memberikan gambaran tentang kondisi secara faktual dan sistematis mengenai faktor-faktor, sifat-sifat serta hubungan antara fenomena yang dimiliki untuk melakukan akumulasi dasar-dasarnya saja.³

Penelitian ini menggunakan deskriptif kualitatif, yaitu prosedur penelitian yang menghasilkan data deskriptif berupa kata-kata tertulis atau dari lisan orang-

¹Lexy J. Moleong, *Metodologi Penelitian Kualitatif* (Bandung: Remaja Rosda Karya, 1995), h. 15.

²Sudarwan Danim, *Menjadi Peneliti Kualitatif* (Cet. I; Bandung: CV. Pustaka Setia, 2002), h. 61.

³Lexy J. Moleong, *Metodologi Penelitian Kualitatif*, h. 11.

orang dan perilaku yang diamati atau dalam hal ini pendekatan diarahkan pada latar belakang objek dan individu tersebut secara holistik.⁴ Berbeda halnya dengan pendapat Hadari Nawawi dan Martini Hadari bahwasannya metode deskriptif diartikan sebagai prosedur atau cara memecahkan masalah penelitian dengan memaparkan keadaan objek yang diselidiki (seseorang, lembaga, masyarakat dan lain-lain) sebagaimana adanya berdasarkan fakta-fakta yang aktual.⁵

Berdasar pada pandangan di atas, maka penelitian kualitatif dalam tulisan ini dimaksudkan untuk menggali suatu fakta kemudian memberikan penjelasan mengenai berbagai realita yang ditemukan. Peneliti bertindak sebagai pengamat yang hanya membuat kategori perilaku, mengamati gejala dan mencatat dalam buku observasi kemudian menemukan wawasan-wawasan baru yang terus mengalami reformulasi ketika informasi-informasi baru ditemukan di lapangan yang berhubungan dengan penerapan bimbingan pranikah dalam mengurangi tingkat perceraian di Kelurahan Ela-Ela Kecamatan Ujung Bulu Kabupaten Bulukumba.

2. Lokasi Penelitian

Lokasi penelitian yang dipilih oleh peneliti adalah Kantor Kelurahan Ela-Ela dan Kantor Urusan Agama Kecamatan Ujungbulu Kabupaten Bulukumba. Alasan peneliti memilih tempat tersebut karena jumlah perkara perceraian yang terjadi di Kecamatan Ujung Bulu beberapa tahun terakhir meningkat. Hal ini menarik

⁴Lexy J. Moleong, *Metode Penelitian Kualitatif Edisi Revisi* (Bandung: PT Remaja Rosda Karya, 2006), h. 3.

⁵Hadari Nawawi, Martini Hadari, *Instrumen Penelitian Bidang Sosial*(Cet. II; Yogyakarta: Gadjala Mada University Press, 1995), h. 67.

peneliti untuk mengetahui bentuk penerapan bimbingan pranikah di KUA Kecamatan Ujung Bulu dalam upaya membantu mengurangi tingkat perceraian.

B. Pendekatan Penelitian

Pendekatan dalam penelitian ini diarahkan kepada pengungkapan pola fikir yang di pergunakan peneliti dalam menganalisis sarasannya atau dalam ungkapan lain pendekatan ialah disiplin ilmu yang dijadikan acuan dalam menganalisis objek yang diteliti sesuai dengan logika ilmu itu. Pendekatan penelitian biasanya disesuaikan dengan profesi peneliti namun tidak menutup kemungkinan peneliti menggunakan multi disipliner.⁶

Adapun pendekatan yang digunakan peneliti, yaitu:

1. Pendekatan Bimbingan

Pendekatan bimbingan adalah salah satu pendekatan yang mempelajari pemberian bantuan terhadap individu dalam menghindari atau mengatasi kesulitan-kesulitan dalam hidupnya agar dapat mencapai kesejahteraan hidupnya.⁷ Pendekatan bimbingan yang dimaksudkan adalah sebuah sudut pandang yang melihat fenomena gerakan bimbingan sebagai sebuah bentuk pembinaan, dalam memberikan bimbingan pranikah bagi remaja usia nikah dan calon pengantin.

⁶Muliati Amin, *Dakwah Jamaah (Disertasi)* (Makassar, PPS. UIN Alauddin, 2010), h. 129

⁷Bimo walgito, *Bimbingan dan Penyuluhan di Sekolah*, Ed.IV (Cet. Ke-II: Yogyakarta : PT. Andi Offset, 1993), h. 2

2. Pendekatan Sosiologi

Pendekatan sosiologi adalah Pendekatan sosiologi menggunakan logika-logika dan teori sosiologi baik teori klasik maupun modern untuk menggambarkan fenomena sosial keagamaan serta pengaruh suatu fenomena terhadap fenomena lain.⁸ Pendekatan yang dimaksudkan disini adalah peneliti melihat gejala gejala sosial yang ada dalam masyarakat, kemudian melakukan pendekatan kemasyarakatan dalam memberikan bimbingan dalam mengurangi tingkat perceraian.

C. Sumber Data

Sumber data dalam penelitian ini diklasifikasikan menjadi dua, yaitu:

1. Sumber Data Primer

Sumber data primer dalam penelitian ini adalah kepala Kantor Urusan Agama (KUA), penghulu, penyuluh agama Islam, remaja usia nikah dan pasangan suami istri yang pernah mengikuti bimbingan pranikah dan yang menjadi informan kunci (*key informan*) yaitu penyuluh agama.

2. Sumber Data Sekunder

Sumber data sekunder dalam penelitian ini yaitu buku, majalah, koran, internet, laporan dan dokumentasi. Sumber data sekunder yang dimaksud terdiri dari pustaka yang memiliki relevansi dan menunjang penelitian, yang diperoleh untuk mendukung sumber data primer.

⁸Maman Kh. *Metodologi Penelitian Agama: Teori dan Praktek* (Jakarta : PT. Raja Grafindo Persada, 2006), h. 128

D. Instrumen Penelitian

Instrumen penelitian adalah alat bantu dalam penelitian. Barometer keberhasilan suatu penelitian tidak terlepas dari instrumen yang digunakan sebagai alat untuk mendapatkan data yang cukup valid dan akurat dalam suatu penelitian. Adapun alat-alat yang harus disiapkan oleh peneliti untuk melakukan penelitian sebagai berikut:

1. Pedoman Wawancara adalah alat yang digunakan dalam melakukan wawancara yang dijadikan dasar untuk memperoleh informasi dari informan yang berupa daftar pertanyaan. Adapun alat yang digunakan yaitu alat perekam dan handphone
2. Buku Catatan adalah alat yang berfungsi untuk mencatat informasi dari narasumber.
3. Pulpen Alat yang digunakan peneliti untuk menulis informasi dari narasumber.
4. Kamera adalah alat yang digunakan peneliti untuk memotret segala bentuk kegiatan peneliti selama melakukan penelitian lapangan atau pada saat melakukan pembicaraan dengan informan.

E. Metode Pengumpulan Data

Pengumpulan data di lokasi dilakukan dengan menggunakan teknik pengumpulan data sebagai berikut:

1. Observasi

Observasi adalah metode pengumpulan data yang dilakukan dengan cara mengaati dan mencatat secara sistematis gejala-gejala yang diselidiki.⁹ Peneliti menggunakan catatan lapangan sebagai instrument yang mendukung proses pengumpulan data dengan mengatakan kepada sumber data bahwa sedang melakukan penelitian. Pembuatan catatan lapangan berisi bagian deskriptif dan reflektif. Observasi dilakukan dengan tujuan untuk mengetahui dan mengamati tentang pelaksanaan bimbingan praikah di Kecamatan Ujungbulu.

2. Wawancara

Wawancara adalah teknik pengumpulan data untuk mendapatkan keterangan lisan melalui tanya jawab dan bertatap muka atau berhadapan langsung dengan orang yang dapat memberikan keterangan.¹⁰ Metode ini dilakukan untuk mengetahui hal-hal yang tidak bisa ditemukan melalui observasi tentang partisipan dalam menafsirkan fenomena dan keadaan yang terjadi.¹¹ Tanpa wawancara, peneliti akan kehilangan informasi yang hanya dapat diperoleh dengan bertanya langsung kepada informan. Seperti teknik wawancara melalui televisi atau radio, merupakan teknik yang baik untuk menggali informasi di samping sekaligus berfungsi memberi penerangan kepada masyarakat.¹²

⁹Cholid Narbuko dan Abu Ahmadi, *Metodologi Penelitian* (Cet.VIII; Jakarta : PT. Bumi Aksara, 2007), h. 70

¹⁰Husain Usman, Purnomo Setiady Akbar, *Metodologi Penelitian Sosial* (Cet. IV; Jakarta: Bumi Aksar, 2001), h. 73.

¹¹Sugiyono, *Penelitian Pendidikan (Pendekatan Kualitatif, Dan R & D)*, 2015. h. 318

¹²Cholid Narbuko, Abu Achmadi, *Metodologi Penelitian*, h. 83.

Metode wawancara ini peneliti gunakan untuk mengetahui bentuk penerapan bimbingan pranikah dan hambatan-hambatan yang dihadapi penyuluh agama Islam dalam upaya mengatasi perceraian di Kelurahan Ela-Ela Kec. Ujung Bulu Kab. Bulukumba.

Jenis wawancara yang digunakan adalah wawancara terstruktur yang merupakan wawancara dengan menggunakan pertanyaan yang sama dan pedoman untuk wawancara dengan didukung alat rekam, gambar dan materi lainnya. Wawancara terstruktur dilakukan secara bebas yang dilakukan *face to face* atau media lainnya dan menggunakan pedoman. Tujuan dari wawancara ini adalah untuk menggali informasi secara mendalam berkaitan dengan bimbingan pranikah. Peneliti mendeskripsikan hasil wawancara dengan kata-kata dan bahasa yang menjabarkan pada pokok pembahasan.

3. Dokumentasi

Dokumentasi merupakan catatan peristiwa yang sudah berlalu. Dokumentasi biasanya berbentuk tulisan, gambar atau karya-karya monumental dari seseorang. Dokumen yang berbentuk tulisan misalnya catatan harian, sejarah kehidupan, cerita biografi, peraturan kebijakan. Sedangkan dokumen yang berbentuk gambar misalnya foto, sketsa, gambar hidup dan lain sebagainya.¹³ Teknik ini digunakan untuk mengetahui sejumlah data tertulis yang ada dilapangan yang relevan dengan pembahasan penelitian ini.

¹³Sugiyono, *Memahami Penelitian Kualitatif* (Cet. IV; Bandung: CV Alfabeta, 2008), h. 82.

F. Teknik Pengolahan dan Analisis Data

Analisis data dalam sebuah penelitian sangat dibutuhkan bahkan merupakan bagian yang sangat menentukan dari beberapa langkah penelitian sebelumnya. Dalam penelitian kualitatif, analisis data harus seiring dengan pengumpulan fakta-fakta di lapangan, dengan demikian, analisis data dapat dilakukan sepanjang proses penelitian. Menurut Hamidi sebaiknya pada saat menganalisis data peneliti juga harus kembali lagi ke lapangan untuk memperoleh data yang dianggap perlu dan mengolahnya kembali.¹⁴

Penelitian ini menggunakan berbagai teknik pengolahan data sebagai berikut:

1. Reduksi Data

Yang dimaksud reduksi data ialah proses pemilihan, pemusatan perhatian untuk menyederhanakan, mengabstrakan dan transformasi data “kasar” yang bersumber dari catatan tertulis di lapangan.¹⁵ Reduksi ini diharapkan untuk menyederhanakan data yang telah diperoleh agar memberikan kemudahan dalam menyimpulkan hasil penelitian. Dengan kata lain seluruh hasil penelitian dari lapangan yang telah dikumpulkan kembali dipilah untuk menentukan data mana yang tepat untuk digunakan.

¹⁴Hamidi, *Metodologi Penelitian Kualitatif : Aplikasi Praktis Pembuatan Proposal dan Laporan Penelitian* (Cet.III; Malang : UNISMUH Malang, 2005), h. 15

¹⁵Sugiono, *Metodologi Penelitian Kuantitatif dan Kualitatif dan R&D* (Cet.VI; Bandung : Alfabeta, 2008), h. 247

2. Penyajian Data

Penyajian data yang diperoleh dari lapangan terkait dengan seluruh permasalahan penelitian dipilah antara yang dibutuhkan dan yang tidak dibutuhkan, lalu dikelompokkan kemudian diberi batasan masalah.¹⁶ Penyajian data tersebut, maka diharapkan dapat memberikan kejelasan mana data yang substantif dan mana data pendukung.

3. Penarikan Kesimpulan

Upaya penarikan kesimpulan atau verifikasi dilakukan peneliti secara terus-menerus selama berada di lapangan. Sejak permulaan pengumpulan data, mencari arti benda-benda, mencatat keteraturan pola-pola (dalam catatan teori), penjelasan-penjelasan, konfigurasi-konfigurasi yang mungkin, alur sebab akibat dan proposal.¹⁷ Lain halnya dengan Sugiyono yang menyatakan bahwa penarikan kesimpulan dan verifikasi setiap kesimpulan awal yang dikemukakan masih bersifat sementara dan akan berubah bila ditemukan bukti-bukti kuat yang mendukung pada tahap pengumpulan data berikutnya.¹⁸

Melalui bukti-bukti kuat yang mendukung, diharuskan peneliti untuk menarik kesimpulan dari seluruh data tersebut. Termasuk data yang telah direduksi maupun yang belum direduksi dan tidak menutup kemungkinan dari data yang telah

¹⁶Sugiyono, *Metode Penelitian Kualitatif* (Jakarta: Bina Aksara, 2006), h. 1.

¹⁷Mile M.B, Huberman A.M, *Analisis Data Kualitatif* (Jakarta: UI Perss, 1992), h. 32.

¹⁸Sugiyono, *Metode Penelitian Kuantitatif Kualitatif dan R&D* (Bandung: Alfabeta, 2010), h. 253.

disimpulkan akan melahirkan saran-saran dari peneliti kepada yang diteliti demi terbentuknya suatu perbaikan.



BAB IV

HASIL PENELITIAN

A. Gambaran Umum Lokasi Penelitian

1. Sejarah Kelurahan Ela-Ela

Awal terbentuknya Kelurahan Ela-Ela adalah adanya pemekaran dari wilayah Kelurahan Terang- Terang ke Kelurahan Kalumeme pada tahun 1995. Pada tahun 1996 dimekarkan lagi menjadi Kelurahan Ela-Ela yang kemudian dimekarkan lagi menjadi 2 lingkungan yaitu Lingkungan Eka damai dan Lingkungan Borongkalukue.

2. Kondisi Geografis

a. Letak Wilayah

Kelurahan Ela-Ela adalah salah satu kelurahan yang terletak di bagian selatan Kecamatan Ujung Bulu yang memiliki luas wilayah 44.50 Ha. Kelurahan Ela-Ela terletak 200 m dari permukaan laut, jarak dari Kabupaten sejauh 1 km, jarak dari kota Kecamatan sejauh 1.5 km, dan jarak dari ibu kota provinsi sejauh 152 km.

Luas tanah Kelurahan Ela-Ela secara keseluruhan yaitu 22.8 Ha dengan jumlah dengan jumlah penduduk 3.637 jiwa. Kedua lingkungan yang ada di Kelurahan Ela-Ela merupakan daerah pesisir, sehingga mata pencaharian penduduknya adalah nelayan. Namun sebagian penduduk ada yang berprofesi sebagai buruh, pegawai, pedagang, pengemudi becak, tukang kayu, TNI/Polri, pengusaha, dan sebagainya.

Secara administratif, wilayah Kelurahan Ela- Ela memiliki batas sebagai berikut:

Tabel 1
Batas Wilayah Kelurahan Ela- Ela

Batas	Desa/Kelurahan
Sebelah Utara	Kelurahan Kalumeme
Sebelah Selatan	Kelurahan Terang- Terang
Sebelah Barat	Kelurahan Caile
Sebelah Timur	Laut Flores

Sumber: Buku Profil Kelurahan Ela- Ela tahun 2016

Potensi sumber daya alam Kelurahan Ela- Ela memiliki luas pemukiman 2.5 km², luas perkantoran 0.3 km². Kelurahan Ela-Ela juga memiliki taman di sekitar perkantoran dengan luas 0.2 km² dan luas prasarana umum lainnya yaitu 0.06 km².

Sebagai wilayah tropis kelurahan Ela-Ela mengalami musim kemarau dan musim hujan di setiap tahunnya. Secara visualisasi, wilayah administrative dapat dilihat dalam peta wilayah Kelurahan Ela- Ela:

Table 2
Peta Wilayah Kelurahan Ela-Ela



Sumber data: Profil Kelurahan Ela-Ela tahun 2016

b. Pembagian Wilayah Kelurahan

Wilayah Kelurahan terbagi menjadi dua lingkungan. Lingkungan tersebut dipimpin oleh kepala lingkungan sebagai delegasi dari Lurah disetiap lingkungan tersebut. Pembagian wilayah Kelurahan Ela- Ela tersaji dalam table berikut:

Tabel 3
Pembagian Wilayah Kelurahan Ela-Ela

No.	Pembagian Wilayah	Jumlah	Keterangan
1.	Lingkungan Eka Damai		
	Jumlah RW	3	
	Jumlah RT	9	
2.	Lingkungan Borokkalukue		
	Jumlah RW	3	
	Jumlah RT	9	

Sumber data: Buku Profil Kelurahan Ela-Ela tahun 2016

c. Struktur Organisasi Pemerintah Kelurahan Ela-Ela

Struktur organisasi pemerintah Kelurahan Ela-Ela menganut sistem kelembagaan pemerintahan kelurahan dengan pola minimal sebagaimana tersaji dalam gambar berikut:

UNIVERSITAS ISLAM NEGERI
ALAUDDIN
MAKASSAR

STRUKTUR ORGANISASI PEMERINTAHAN KELURAHAN ELA - ELA

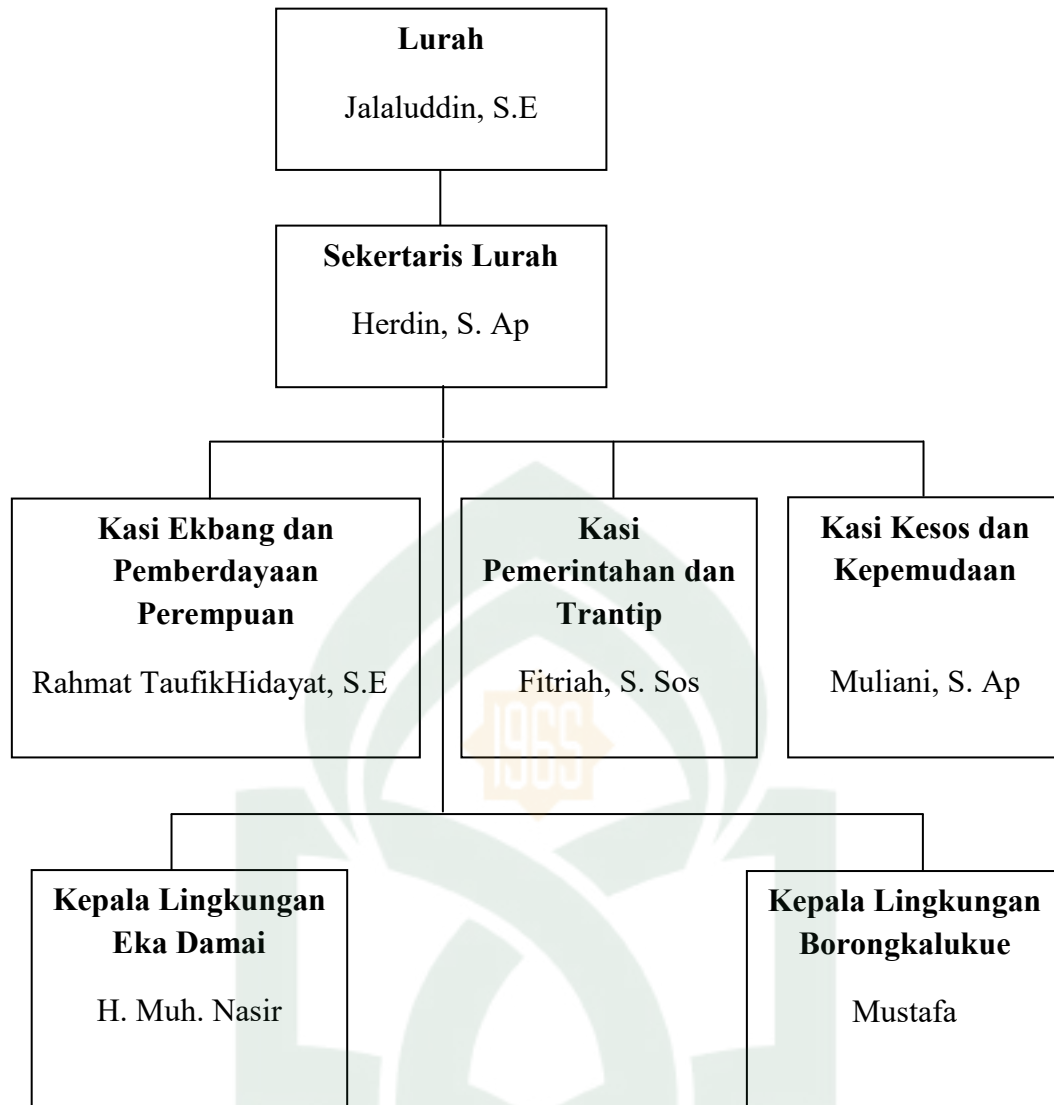

Pemerintah Kelurahan Ela- Elatelah membentuk beberapa lembaga masyarakat. Lembaga masyarakat sebagai tata cara atau prosedur yang telah diciptakan untuk mengatur hubungan antar manusia yang berkelompok dalam satu kelompok kemasyarakatan yang dinamakan asosiasi. Lembaga masyarakat yang ada di Kelurahan Ela- Ela, antara lain:

- 1) Organisasi Perempuan dan organisasi pemuda

- 2) Pembinaan Kesejahteraan Keluarga (PKK)
- 3) RT/RW
- 4) Karang Taruna
- 5) Organisasi Profesi
- 6) Organisasi Bapak bapak
- 7) Majelis Taklim
- 8) Lembaga Ketahanan Masyarakat Desa (LKMD)
- 9) Kelompok Gotong Royong¹

3. Demografi

Demografi adalah studi ilmiah tentang penduduk, terutama tentang jumlah, struktur dan perkembangannya. Berdasarkan data profil kelurahan, jumlah penduduk Kelurahan Ela- Ela adalah 3.637 jiwa dengan komposisi tersaji dalam tabel berikut :

Tabel 4
Demografi Kelurahan Ela- Ela

Jenis Kelamin	Lingkungan Eka Damai	Lingkungan Borokkalukue	Jumlah
Laki-laki	841 Jiwa	947 Jiwa	1788 Jiwa
Perempuan	843 Jiwa	1006 Jiwa	1849 Jiwa
Jumlah Jiwa	1.684 Jiwa	1.953 Jiwa	3.637 Jiwa
Jumlah KK	456 KK	612 KK	1068 KK

Sumber data: Buku Profil Kelurahan Ela- Ela tahun 2016

¹Buku Profil kelurahan Ela- Ela Kecamatan Ujung Bulu, 2016, h. 3.

Tabel 5
Jumlah Penduduk Berdasarkan Kelompok Umur

Kelompok Umur (tahun)	Jumlah Penduduk
0 - 4	310
5 - 9	402
10 - 14	420
15 - 19	375
20 - 24	408
25 - 29	325
30 - 34	257
35 - 39	257
40 - 44	235
45 - 49	181
50 - 54	227
55 - 60+	240
Jumah	3637

Sumber data: Buku Profil Kelurahan Ela- Ela tahun 2016

4. Visi dan Misi Kelurahan Ela- Ela

a. Visi

Mewujudkan Ela- Ela yang “Bermarabat”

b. Misi

- 1) Meningkatkan motivasi keagamaan, membentuk gerakan dan kesadaran hidup hidup agar menumbuhkan budaya hidup bersih
- 2) Meningkatkan motivasi kerja, meningkatkan dan mengelola sumber daya alam agar menumbuhkan jiwa kewirausahaan.

3) Meningkatkan penataan rumah dan pembangunan sarana umum serta penataan lingkungan pemukiman.

4) Meningkatkan gotong royong, tolong menolong, toleransi, dan intropeksi diri agar menumbuhkan budaya hidup *sipakatau, sipakainga, dan sipakalebbi*.²

5. Sarana dan Prasarana Kelurahan Ela-Ela

Pembangunan infrastruktur akan dihadapkan pada terbatasnya kemampuan pemerintah kelurahan untuk menyediakannya. Pada sebagian infrastruktur pihak kelurahan telah berhasil menghimpun swadaya masyarakat yang terkordinir masing-masing RT dan RW:

Tabel 6
Sarana dan Prasarana Kelurahan Ela-Ela

No.	Sarana / Prasarana	Jumlah	Satuan	Keterangan
1.	Kantor Lurah	1	Unit	
2.	Masjid	4	Unit	
3.	Musholla	0	Unit	
4.	Gereja	0	Unit	
5.	Lapangan Sepak Bola	1	Titik	
5.	Lapangan Bulu Tangkis	1	Titik	
6.	TK / PAUD	2	Unit	
7.	SD / sederajat	3	Unit	
8.	SMP / sederajat	0	Unit	
9.	SMA/sederajat	0	Unit	
10.	TPA	3	Unit	
11.	Posyandu	2	Unit	
12.	PUSTU	1	Unit	
13.	Jalan Sirtu / Koral	4	Km	
14.	Jalan Rabat Beton	3	Km	
15.	Jalan Aspal Penetrasi	4	Km	

Sumber data: Buku profil Kelurahan Ela-Ela tahun 2016

²Buku Profil Kelurahan Ela- Ela Kecamatan Ujung Bulu, 2016, h. 5.

6. Pendidikan dan Agama

Adanya fasilitas pendidikan yang memadai serta pemahaman masyarakat tentang pentingnya menempuh pendidikan formal maupun non formal memengaruhi peningkatan taraf pendidikan, agama, kebudayaan, adat istiadat dan kebiasaan yang ada juga beragam. Secara detail, keadaan pendidikan dan agama Kelurahan Ela- Ela tersaji dalam tabel berikut:

Tabel 7

Pendidikan dan Agama Masyarakat Kelurahan Ela- Ela

No	Uraian	Jumlah	Satuan	Keterangan
Tingkat Pendidikan				
1.	TK			
2.	SD/ Sederajat	572	Jiwa	
3.	SMP/ Sederajat	538	Jiwa	
4.	SMA/ Sederajat	497	Jiwa	
5.	Diploma/ sarjana	342	Jiwa	
Agama				
1.	Islam	3616	Jiwa	
2.	Kristen	21	Jiwa	
3.	Katolik	0	Jiwa	
4.	Hindu	0	Jiwa	
5.	Budha	0	Jiwa	

Sumber data: Buku Profil Kelurahan Ela-Ela tahun 2016

7. Keadaan Ekonomi

Kelurahan Ela-Ela memiliki wilayah dengan potensi yang relatif baik. Potensi tersebut dapat meningkatkan taraf perekonomian dan pendapatan masyarakat. Lokasi yang dekat dengan Ibukota Kabupaten dan pusat kegiatan perekonomian, memberikan peluang kehidupan yang lebih maju dalam sektor formal

maupun non formal. Tabel berikut menyajikan data keadaan ekonomi penduduk Kelurahan Ela-Ela:

Tabel 8
Keadaan Ekonomi Penduduk Kelurahan Ela-Ela

No.	Uraian	Jumlah	Satuan (KK)	Keterangan
1.	Tingkat Kesejahteraan			
	Prasejahtera	458	KK	
	Sejahtera	610	KK	
2.	Mata Pencaharian			
	Buruh/ swasta	314	Jiwa	
	Pedagang	216	Jiwa	
	Peternak	31	Jiwa	
	Tukang kayu	36	Jiwa	
	Tukang batu	48	Jiwa	
	Penjahit	26	Jiwa	
	PNS	182	Jiwa	
	TNI/Polri	27	Jiwa	
	Pengrajin	22	Jiwa	
	Pengemudi Becak	143	Jiwa	
	Supir	20	Jiwa	
	Montir/Mekanik	24	Jiwa	
	Nelayan	215	Jiwa	
	Kontraktor	0	Jiwa	
	Guru Swasta	0	Jiwa	
	Lain-lain	1304	Jiwa	

Sumber data: Buku profil Kelurahan Ela-Ela tahun 2016

B. Bentuk Bimbingan Pranikah di Kelurahan Ela-Ela Kecamatan UjungBulu Kabupaten Bulukumba

Bimbingan pranikah yang dimaksudkan adalah bentuk pelaksanaan kegiatan pembinaan yang dilakukan sebelum akad nikah sebagai salah satu program di Kantor Urusan Agama yang dianggap penting, karena hal tersebut bisa menjadi tolak ukur untuk menuju keluarga sakinah bagi siapa saja yang akan memasuki jenjang pernikahan. Memiliki keluarga yang sakinah merupakan impian setiap orang, namun untuk membangun keluarga yang sakinah, tidaklah mudah. Banyak rintangan yang akan dilalui setelah berada dalam lingkup rumah tangga.

Adapun bentuk bimbingan pranikah yang dilakukan oleh penyuluh agama Islam yang ada di Kelurahan Ela-Ela Kecamatan Ujung Loe ada dua, yaitu:

1. Bentuk Bimbingan Kelompok

Bimbingan pranikah yang penerapannya dalam bentuk kelompok yaitu, bentuk bimbingan yang ditujukan pada remaja yang memasuki usia nikah atau siswa/i yang ada di sekolah tingkat Sekolah Menengah Atas (SMA) khususnya yang duduk dibangku kelas tiga.

Penyuluh agama Islam mengadakan penyuluhan ke setiap sekolah, tetapi tidak semua sekolah, hanya SMA dan yang seadajaj, itupun tidak semua anak SMA yang diberikan penyuluhan, tetapi hanya anak SMA yang duduk di bangku kelas 3 yang sudah masuk usia nikah. Namun di Kelurahan Ela-Ela bimbingan pranikah dilaksanakan di masjid bersama dengan majelis taklim. Tujuan dilaksanakannya

bimbingan ini agar remaja memahami arti dari pernikahan dan dapat mengurangi terjadinya perceraian sedini mungkin.³

Selain di sekolah bimbingan pranikah juga biasa di adakan di masjid bersama dengan ibu-ibu majelis taklim St. Khadijah dengan mengumpulkan remaja usia menikah untuk untuk di berikan bekal sebelum pernikahan.⁴

Sebagaimana yang diungkapkan Zainab bahwa bimbingan pranikah yang dilaksanakan di masjid Nurul Amin oleh KUA Ujung Bulu bersama sangat bermanfaat untuk remaja yang sudah memasuki usia menikah, karena mereka tidak begitu memahami pernikahan yang sesuai dengan ajaran Islam dan kegiatan ini juga bisa mencegah menika di usia muda serta mengurangi tingkat perceraian.⁵

Musafir juga mengungkapkan, bahwa bimbingan pranikah sangat penting disampaikan kepada remaja sebelum memasuki masa pernikahan, agar mereka memahami betul bahwa pernikahan itu tidak semudah membalikkan telapak tangan. Peserta bimbingan pranikah secara berkelompok dikhususkan untuk remaja atau anak sekolah yang cukup umur untuk menikah.⁶

³AM.Harsal (47 tahun), Kepala KUA Kecamatan Ujung Bulu, *wawancara*, di KUA Kecamatan Ujung Bulu, tanggal 12 Juli 2018.

⁴AM. Harsal (47 tahun), Kepala KUA Kecamatan Ujung Bulu, *wawancara*, di KUA Kecamatan Ujung Bulu, tanggal 25 Agustus 2018.

⁵Zainab Ambo Enre (40 tahun), Ketua Majelis Taklim St. Khadijah Ela-Ela, *wawancara*, di rumah, tanggal 26 Agustus 2018

⁶Musafir (40 tahun), Penyuluh Agama Islam, *wawancara*, di KUA Kecamatan Ujung Bulu,tangga 12 juli 2018.

Rismayani juga menambahkan bahwa penerapan bimbingan pranikah pada remaja usia nikah merupakan pemberian bekal pengetahuan, pemahaman dan penumbuhan kesadaran kepada remaja usia nikah tentang kehidupan rumah tangga.⁷

Nurdin juga menambahkan bahwa Remaja usia nikah adalah laki-laki yang muslim berumur sekurang-kurangnya 19 tahun dan perempuan muslimah sekurang-kurangnya 16 tahun. Adapun tujuan diadakannya bimbingan pranikah di sekolah atau di masjid yaitu agar mampu membentuk karakter remaja yang mandiri dan berakhlak mulia saat sudah memutuskan untuk berumah tangga.⁸

Berdasarkan pendapat diatas, bahwa yang diberikan bimbingan pranikah secara berkelompok yaitu para remaja yang sudah cukup umur untuk menikah tetapi belum terdaftar sebagai calon pasangan suami istri, agar mereka memahami betul betapa pentingnya pernikahan sebelum mendaftarkan diri untuk menikah.

a. Materi Bimbingan Pranikah Kelompok

Penyampaian materi merupakan inti dari rangkaian kegiatan bimbingan pranikah. Materi yang diberikan dalam bimbingan pranikah kepada siswa/i berupa pemahaman dan pengetahuan tentang kehidupan rumah tangga dalam mewujudkan keluarga *sakinah mawaddah warahmah* agar nantinya dapat mengatasi setiap masalah yang bisa memicu adanya perceraian.

⁷Rismayani (34 tahun), Anggota Majelis Taklim St. Khadijah, *wawancara*, di rumah, tanggal 26 Agustus 2018.

⁸Nurdin (42 tahun), Penyuluh Agama Islam, *wawancara*, di KUA Kecamatan Ujung Bulu, tanggal 12 Juli 2018.

Patahuddin mengatakan bahwa materi yang disampaikan kepada remaja usia nikah yaitu tentang hal-hal mengenai pernikahan seperti; tentang kehidupan rumah tangga, memilih pasangan yang tepat, pentingnya pernikahan, dan bagaimana membentuk keluarga yang sakinah. Materi tersebut disampaikan agar mereka dapat memahami bahwa pernikahan adalah ikatan yang suci dan sakral yang tidak semudah itu cerai, seakan-akan pernikahan itu hanya sebuah permainan.⁹

Salah satu materi bimbingan pranikah yang disampaikan yaitu Memilih pasangan yang baik, membangun rumah tangga yang *sakinah mawadda warohmah* yaitu dengan memilih pasangan berdasarkan kriteria yang tepat, maksudnya untuk memastikan kita bisa membangun keluarga yang sakinah maka kita harus bisa menentukan kriteria pasangan yang dicari dengan tepat. Tanpa pemilihan pasangan yang cermat, akan sulit mencapai kondisi rumah tangga yang sakinah, mawaddah dan warohmah. Oleh karena itu tentukan dulu pasangan seperti apa yang dibutuhkan untuk membina keluarga yang sakinah, dan carilah kriteria tersebut pada calon pasangan yang ada.¹⁰

Rasulullah saw. Bersabda bahwa wanita dinikahi karena empat perkara. Pertama hartanya, kedua kedudukan statusnya, ketiga karena kecantikannya, dan keempat karena agamanya. Maka carilah wanita yang beragama (islam) engkau akan beruntung.

⁹Patahuddin (42 tahun), Penghulu, *wawancara*, di KUA Kecamatan Ujung Bulu, tanggal 12 Juli 2018.

¹⁰Zainab Ambo Enre (40 tahun), Ketua Majelis Taklim St. Khadijah Ela-Ela, *wawancara*, di rumah, tanggal 26 Agustus 2018

Nurdin juga mengungkapkan bahwa remaja usia nikah diberikan pemahaman mengenai cara-cara membangun rumah tangga yang *sakinah mawadda warohmah*, memilih pasangan berdasarkan kriteria yang tepat, maksudnya untuk memastikan kita bisa membangun keluarga yang sakinah maka harus bisa menentukan kriteria pasangan yang dicari dengan tepat. Tanpa pemilihan pasangan yang cermat, akan sulit mencapai kondisi rumah tangga yang *sakinah mawaddah dan warohmah*. Oleh karena itu tentukan dulu pasangan seperti apa yang dibutuhkan untuk membina suatu keluarga yang harmonis, dan carilah kriteria tersebut pada calon pasangan yang ada.¹¹

Berdasarkan pendapat di atas, materi yang disampaikan penyuluh agama Islam dalam pelaksanaan bimbingan pranikah kepada remaja usia nikah yaitu perihal pernikahan dan bagaimana memilih calon pasangan yang baik agar dapat membentuk keluarga yang sakinah. Bentuk pembinaan secara berkelompok ini yang dilaksanakan di sekolah merupakan salah satu cara memberikan pemahaman kepada siswa/i mengenai kehidupan berumah tangga yang sesuai dengan syariat Islam, agar dapat mengurangi tingkat perceraian.

2. Bentuk Bimbingan Paket/ Berpasangan

Bentuk bimbingan ini yaitu bentuk bimbingan yang proses penerapannya dalam bentuk berpasangan terkait dengan calon pengantin yang sudah mendaftar di KUA Kecamatan Ujung Bulu.

¹¹Nurdin (42 tahun), Penyuluh Agama Islam, *wawancara*, di KUA Kecamatan Ujung Bulu, tanggal 12 Juli 2018.

Nurdin mengungkapkan bahwa setelah pendaftaran kehendak nikah, dilakukan pemeriksaan kesehatan oleh calon pengantin sebagai syarat melakukan sebuah pernikahan, hal ini sesuai dengan aturan yang berlaku. Setelah itu, calon pengantin bisa mendaftar ke KUA untuk menikah dengan melengkapi syarat-syarat yang sudah ditentukan oleh KUA.¹²

Patahuddin menambahkan bahwa apabila semua berkas sudah lengkap, maka calon pengantin bisa mengikuti bimbingan kursus calon pengantin 10 hari sebelum akad. Untuk pelaksanaannya sendiri, pemberian bekal pengetahuan pemahaman dan keterampilan dalam waktu sekurang-kurangnya 2 sampai 3 jam pelajaran kepada calon suami istri. Tujuan dari suscatin tersebut adalah untuk memberikan bekal pengetahuan dan pemahaman serta keterampilan sebagai upaya membangun keluarga sakina dan mencegah terjadinya perceraian.¹³

AM Harsal menambahkan bahwa bimbingan bagi calon pengantin di KUA Kecamatan Ujung Bulu dilaksanakan setiap hari Rabu dan Kamis dari pukul 09.00-11.00 WITA bertempat di ruang Aula Kantor Urusan Agama yang terletak di Jalan Kusuma Bangsa.¹⁴

¹²Nurdin (42 tahun), Penyuluh Agama Islam, *wawancara*, di KUA Kecamatan Ujung Bulu, tanggal 12 Juli 2018.

¹³Patahuddin (42 tahun), Penghulu, *wawancara*, di KUA Kecamatan Ujung Bulu, tanggal 12 Juli 2018.

¹⁴AM.Harsal (47 tahun), Kepala KUA Kecamatan Ujung Bulu, *wawancara*, di KUA Kecamatan Ujung Bulu, tanggal 12 Juli 2018.

Berdasarkan pernyataan di atas, pasangan calon pengantin yang sudah terdaftar di KUA akan diberikan bimbingan pranikah setelah mereka memenuhi persyaratan yang ditetapkan oleh KUA Kecamatan Ujung Bulu.

a. Materi Bimbingan Paket

1) Materi tentang Keluarga Sakinah

Materi keluarga sakinah ini membahas tujuan pernikahan dalam aspek kerohanian yaitu ketenangan hidup yang dapat menumbuhkan ikatan rasa mawaddah dan rahmah (cinta dan kasih sayang) di antara anggota keluarga.

Nurdin mengatakan bahwa untuk membentuk keluarga yang sakinah, maka calon pengantin harus mengetahui tuntunan bagaimana cara membentuk keluarga yang sakinah menurut agama Islam secara singkat dapat dikemukakan upaya yang perlu ditempuh guna mewujudkan keluarga sakinah antara lain:

- a. Mewujudkan harmonisasi hubungan antara suami dengan memiliki sikap saling pengertian, saling menerima kelemahan, saling menyesuaikan diri, saling memaafkan dan melaksanakan musyawarah jika terjadi permasalahan yang membutuhkan solusi atau pemecahan masalah.
- b. Membina hubungan antar anggota keluarga dan hubungan dengan tetangga.
- c. Membina hubungan beragama dalam keluarga misalnya melakukan sholat lima waktu dan membiasakan sholat berjamaah, membiasakan mengucapkan salam dan

menjawabnya. Jika terjadi perselisihan antara suami istri segera mengambil air wudhu dan beribadah.¹⁵

2) Materi tentang UU Perkawinan dan Munakahat

Bimbingansuscatin di KUA Kecamatan Ujung Bulu, dalam hal ini penyuluh agama Islam menyampaikan materi tentang UU pernikahan dan munakahat. Undang-Undang RI No.1 Tahun 1947 menyatakan bahwa “Perkawinan ialah ikatan lahir batin antara seorang pria dan wanita sebagai suami istri dengan tujuan membentuk keluarga(rumah tangga) yang bahagia dan kekal berdasarkan Ketuhanan Yang Maha Esa”.

Pernikahan yang dijelaskan dalam Undang-Undang Pernikahan tersebut, sekaligus memberikan arahan agar pasangan calon pengantin yang telah menikah hendaknya pernikahan tersebut dapat membentuk kehidupan rumah tangga yang aman, tentram, dan bahagia.¹⁶

Kedua materi di atas terdapat dalam pembagian materi yang di kelompokkan menjadi 3 yaitu sebagai berikut:

1) Kelompok materi dasar

Kelompok materi dasar dalam hal ini penyuluh akan menjelaskan materi tentang UU Pernikahan dan KHI, UU Kekerasan dalam rumah tangga, UU perlindungan anak, memahami ketentuan-ketentuan syariah tentang munakahat, dan mengetahui prosedur pernikahan sesuai dengan Kebijakan Kementerian Agama

¹⁵Nurdin (42 tahun), Penyuluh Agama Islam, wawancara, di KUA Kecamatan Ujung Bulu, tanggal 12 Juli 2018.

¹⁶Nurdin (42 tahun), Penyuluh Agama Islam, wawancara, di KUA Kecamatan Ujung Bulu, tanggal 12 Juli 2018

tentang Pembinaan Keluarga Sakinah dan Kebijakan Ditjen Bimas Islam tentang pelaksanaan kursus pranikah.¹⁷

Materi dasar ini disampaikan agar calon pengantin lebih memahami konsep pernikahan itu seperti apa nantinya, hak dan kewajiban suami istri, masalah status anak, batasan usia menikah, asas pernikahan, pembatasan poligami. Diharapkan dengan diberikan materi seperti ini calon pengantin dapat mengatasi dan menyelesaikan masalah mereka kelak dalam menjalani kehidupan berumah tangga.

2) Kelompok materi inti

Kelompok materi inti akan menjelaskan tentang pelaksanaan fungsi-fungsi keluarga, merawat cinta kasih dalam keluarga, manajemen konflik dalam keluarga, psikologi pernikahan dan keluarga. Pada kelompok inti penyuluh lebih berfokus pada materi tentang keluarga diharapkan calon pengantin dapat menerapkan pada kehidupan berumah tangga nanti.¹⁸

Berdasarkan pernyataan di atas, apabila kita berhasil dalam membina rumah tangga maka kita akan berhasil juga membina hubungan dengan masyarakat. Komunikasi yang baik antara suami dan istri membuat hubungan keluarga menjadi tambah erat.

¹⁷Nurdin (42 tahun), Penyuluh Agama Islam, *wawancara*, di KUA Kecamatan Ujung Bulu, tanggal 12 Juli 2018.

¹⁸Nurdin (42 tahun), Penyuluh Agama Islam, *wawancara*, di KUA Kecamatan Ujung Bulu, tanggal 12 Juli 2018.

3) Kelompok materi penunjang

Pada kelompok penunjang pembimbing memberikan *pre test* dan *post test* untuk calon pengantin. *Post test* ini diberikan agar calon pengantin memahami dan mengerti materi yang telah dijelaskan oleh pembimbing. Dalam kelompok ini pembimbing dan peserta bimbingan pranikah melakukan simulasi atau latihan akad nikah agar waktu berlangsung akad nikah berjalan dengan lancar.¹⁹

Penyampaian materi bimbingan pranikah yang dilakukan penyuluh agama Islam KUA Kecamatan Ujung Bulu menggunakan metode berikut:

1) Wawancara

Wawancara adalah bentuk bimbingan dengan cara melakukan tanya jawab antara calon pengantin dengan penyuluh agama Islam, dalam hal ini proses tanya jawab tersebut bermaksud untuk membangun hubungan agar tercipta keakraban.

Sebagaimana yang diungkapkan oleh Nurdin bahwa setiap calon pengantin yang ada di Kelurahan Ela-Ela ditanya atau diwawancarai mengenai seberapa lama mereka mengenal pasangannya, seberapa siapkah mereka untuk melanjutkan hubungannya ke jenjang pernikahan, siapkah mereka untuk menyelesaikan suatu permasalahan yang mungkin akan terjadi di dalam sebuah rumah tangga yang akan dibina agar tidak berujung pada perceraian.²⁰

¹⁹Nurdin (42 tahun), Penyuluh Agama Islam, *wawancara*, di KUA Kecamatan Ujung Bulu, tanggal 12 Juli 2018.

²⁰Nurdin (42 tahun), Penyuluh Agama Islam, *wawancara*, di Kantor Urusan Agama Kecamatan Ujung Bulu, tanggal 12 Juli 2018.

2) Ceramah

Penyuluh Agama Islam menyampaikan materinya kepada peserta bimbingan pranikah tersebut secara lisan, dalam hal ini yang disampaikan adalah tentang pernikahan dan upaya membentuk keluarga yang *sakinah mawaddah warahmah* sebagaimana yang telah dijelaskan sebelumnya. Penyuluh juga memberikan contoh bagaimana mengatasi masalah dalam rumah tangga agar tidak berujung pada perceraian. Bentuk bimbingan ini digunakan agar materi dapat tersampaikan dengan baik.

Musafir mengungkapkan bahwa bentuk ceramah merupakan salah satu bentuk bimbingan pranikah yang cukup efektif dalam menyampaikan nasihat kepada calon pengantin, karena peserta bimbingan lebih mudah menanggapi dan memahami materi yang disampaikan. Selain itu calon pengantin juga diberikan contoh mengenai apa yang ditemui di lingkungan sekitar, seperti masalah keluarga, masalah perekonomian dan lain lain.²¹

AM Harsal juga mengungkapkan bahwa bentuk ceramah adalah bentuk bimbingan yang paling sering digunakan dalam memberikan materi bimbingan pranikah kepada calon pengantin meskipun ada beberapa peserta yang lambat dalam

²¹Musafir (40 tahun), Penyuluh Agama Islam, *wawancara*, di KUA Kecamatan Ujung Bulu, tanggal 12 juli 2018.

menanggapi materi, bentuk ceramah ini cukup efektif kerana peserta bimbingan juga aktif dalam menanyakan hal- hal yang mereka kurang ketahui.²²

Berdasarkan pendapat diatas, maka dapat dipahami bahwa bentuk ceramah merupakan salah satu cara yang tepat digunakan oleh penyuluh agama Islam untuk memberikan materi bimbingan pranikah agar tidak berujung pada perceraian.

3) Tampilan slide

Penyuluh agama Islam menyampaikan materinya dengan menggunakan tampilan slide dalam bentuk *power point*. Bentuk ini dilakukan apabila peserta bimbingan hanya berkisar 3 sampai 5 pasangan saja.

Musafir mengungkapkan bahwa penyampaian materi dalam bentuk tampilan slide merupakan bentuk bimbingan yang melampirkan gambar dan keterangan. Gambar dan keterangan tersebut diperoleh dari potret kehidupan rumah tangga salah satu pasangan suami istri yang ada di Kelurahan Ela-Ela Kecamatan Ujung Bulu sebagai contoh yang baik dalam membangun hubungan yang harmonis ketika telah menikah.²³

Patahuddin menambahkan bahwa bentuk bimbingan ini menampilkan doa-doa dan tata cara bersuci sebelum melakukan hubungan suami istri. Demikian peserta bimbingan dapat memahami dan mengerti secara jelas tentang materi yang telah disampaikan yang kemudian dapat diaplikasikan sesuai dengan ajaran Islam.

²²AM.Harsal (47 tahun), Kepala KUA Kecamatan Ujung Bulu, *wawancara*, di KUA Ujung Bulu, tanggal 12 juli 2018.

²³Musafir (40 tahun), Penyuluh Agama Islam, *wawancara*, di KUA Kecamatan Ujung Bulu, tanggal 12 juli 2018.

Agar waktu tidak terbuang sia-sia penyuluh memberikan kesempatan kepada peserta bimbingan pranikah untuk mengajukan pertanyaan setelah melihat atau memperhatikan tampilan slide tersebut.²⁴

Oleh sebab itu, penyuluh agama berharap calon pengantin dapat membina keluarga mereka dengan baik karena telah diberikan bekal oleh para penyuluh agama saat pelaksanaan bimbingan pranikah di KUA Kecamatan Ujung Bulu.

Sebagaimana yang diungkapkan oleh Musafir bahwa penyuluh agama Islam yang melakukan bimbingan pranikah hanya bisa memberikan pembekalan materi tentang pernikahan, semoga setelah pembekalan ini dapat menambah pengetahuan mereka tentang keluarga sakinah, cara mempertahankan hubungan, mengetahui hak dan kewajiban agar tidak menimbulkan perceraian²⁵.

A.MHarsal juga menambahkan bahwa semenjak adanya bimbingan pranikah sudah mulai ada kesadaran masyarakat tentang tujuan pernikahan. Awalnya mereka hanya menganggap bimbingan pranikah itu tidak penting untuk dihadiri, namun setelah melihat banyaknya perceraian yang terjadi mereka sudah mulai mengerti betapa pentingnya bimbingan pranikah sebelum melaksanakan pernikahan.²⁶

Berdasarkan hasil penelitian tentang bimbingan pranikah bagi calon pengantin di KUA Kecamatan Ujung Bulu, sangat dirasakan manfaatnya oleh para

²⁴Patahuddin (42 tahun), Penghulu, *wawancara*, di KUA Kecamatan Ujung Bulu, tanggal 12 juli 2018

²⁵Musafir (40 tahun), Penyuluh Agama Islam, *wawancara*, di KUA Kecamatan Ujung Bulu, tanggal 12 juli 2018.

²⁶AM.Harsal (47 tahun), Kepala KUA Kecamatan Ujung Bulu, *wawancara*, di KUA Ujung Bulu, tanggal 12 juli 2018.

calon pengantin. Sebagaimana ungkapan salah satu pasangan suami istri bahwa sebelumnya, belum banyak mengetahui tentang materi khusus pernikahan, tetapi setelah mengikuti bimbingan pranikah melalui ceramah, doa- doa, pemahaman tentang keluarga sakinah dan cara menghadapi masalah rumah tangga, maka hal tersebut mulai menambah pengetahuan calon pengantin tentang membina rumah tangga yang baik.²⁷ Tetapi ada pasangan yang mengikuti bimbingan pranikah dan hubungannya tidak bertahan lama itu karena mereka mempetahankan egonya masing-masing, mereka tidak mengaplikasikan materi bimbingan yang mereka dapatkan dan menganggap pernikahan itu seperti halnya permainan.

Sedangkan yang dialami Suryanto dan Sri sedikit berbeda dengan apa yang dirasakan oleh Sidiq dan Reni. Suryanto dan Sri mengatakan bahwa mereka tidak mengikuti bimbingan pranikah karena sibuk dengan pekerjaannya, tetapi alhamdulillah selama 5 tahun menikah mereka bisa mengatasi masalah rumah tangganya dengan saling memahami satu sama lain dan mencari solusi yang tepat agar masalah tidak berlarut-larut, karena mereka berfikir membangun rumah tangga selama bertahun-tahun bukan hal yang mudah. Ungkapannya agar hubungan pernikahan tidak mudah berakhir itu tergantung dari pasangan masing-masing bagaimana mereka menyelesaikan masalahnya tanpa harus berakhir dengan cara bercerai.²⁸

²⁷Reni Astuti (25 tahun), Masyarakat, *wawancara*, di Rumah Masyarakat, tanggal 15 Juli 2018.

²⁸Suryanto Rusdi (33 tahun), Masyarakat, *wawancara*, di Rumah Masyarakat, tanggal 18 Juli 2018.

b. Pemberian sertifikat

Calon pengantin atau remaja usia nikah yang sudah mengikuti bimbingan pranikah akan di berikan sertifikat yang menandakan bahwa mereka telah melaksanakan kursus bimbingan pranikah yang dilaksanakan oleh KUA Kecamatan Ujung Bulu.

Sertifikat adalah bukti otentik keikutsertaan/kelulusan dalam mengikuti bimbingan pranikah. Bimbingan ini juga mendapatkan pengakuan terhadap badan dan lembaga yang menyelenggarakan bimbingan pranikah setelah dinilai memenuhi kriteria/persyaratan yang ditetapkan oleh kementrian agama.

AM Harsal mengatakan bahwa remaja usia nikah yang telah mengikuti bimbingan pranikah diberikan sertifikat sebagai bukti kelulusan dan sertifikat tersebut dapat menjadi syarat kelengkapan pencatatan pernikahan. Karena dengan memiliki sertifikat berarti mereka sudah mempunyai bekal pengetahuan tentang kerumahtanggaan dan berupaya mempersiapkan diri secara matang untuk mengarungi kehidupan baru.²⁹

Berdasarkan pernyataan di atas maka dapat disimpulkan bahwa bimbingan pranikah itu sangat penting dilaksanakan sebelum melangsungkan pernikahan untuk mewujudkan keluarga yang *sakinah mawaddah warahmah* agar mengurangi tingkat perceraian yang terjadi di Kelurahan Ela- Ela Kecamatan Ujung Bulu.

²⁹AM.Harsal (47 tahun), Kepala KUA Kecamatan Ujung Bulu, *wawancara*, di KUA Kecamatan Ujung Bulu, tanggal 12 Juli 2018.

***C. Faktor Penghambat Upaya Mengatasi Perceraian di Kelurahan Ela-Ela
Kecamatan Ujung Bulu Kabupaten Bulukumba***

Realita yang terjadi di tengah-tengah masyarakat tentang penyebab ketidakharmonisan keluarga, salah satunya berupa konflik. Konflik bisa terjadi dari kesalahan di awal pernikahan, mungkin saja karena pasangan yang menikahtidak memperhatikan indikator memilih pasangan hidup sesuai dengan anjuran Islam, sehingga perilaku yang ditampilkan setelah berumah tangga tidak menunjukkan pribadi muslim dan muslimah yang baik.

Adapun faktor yang menghambat bimbingan pranikah dalam upaya mengatasiperceraian di Kelurahan Ela-Ela Kecamatan Ujung Bulu yaitu:

1. Adanya Keterbatasan Waktu Pemberian Materi

Jika ingin mengulas secara keseluruhan materi bimbingan pranikah dibutuhkan waktu yang cukup lama. Namun adanya keterbatasan waktu yang telah ditentukan, menyebabkan proses pemberian materi kepada remaja usia nikah maupun calon pengantin tidak maksimal dilaksanakan.

Sebagaimana yang diungkapkan oleh Nurdin bahwa ketersediaan waktu yang ada di KUA Kecamatan Ujung Bulu hanya dua sampai tiga jam setiap pertemuan..Pemberian materi bimbingan pranikah diisi oleh dua orang narasumber. Setiap narasumber diberikan waktu hanya satu jam, ini menyebabkan terbatasnya

materi yang diuraikan dan kurangnya kesempatan bagi peserta untuk berdialog lebih banyak.³⁰

2. Kurangnya Kedisiplinan Penyuluh dan Peserta

Sering kali pelaksanaan bimbingan pranikah bagi calon pengantin tidak sesuai dengan jadwal yang ditentukan. Terkadang sementara materi berjalan ada pasangan atau calon pengantin yang baru saja datang memasuki ruangan, yang sangat tertinggal materi jauh sebelum mereka datang. Bahkan yang sering terlambat bukan hanya peserta bimbingan atau calon pengantin melainkan yang akan memberikan bimbingan atau materi juga terlambat. Keterlambatan dalam proses bimbingan tersebut memang sering terjadi disetiap pertemuan.³¹

3. Kurangnya Sosialisasi

Sosialisasi bimbingan pranikah dalam hal ini merupakan proses penyampaian yang seharusnya dioptimalkan oleh pihak KUA Kecamatan Ujung Bulu kepada seluruh lapisan masyarakat agar masyarakat sadar akan pentingnya pemahaman mengenai bimbingan pranikah dalam membangun rumah tangga yang sakinah.

Namun sebaliknya, sosialisasi tentang pelaksanaan bimbingan pranikah yang berada di Kecamatan Ujung Bulu khususnya di Kelurahan Ela-Ela kepada masyarakat sangatlah kurang. Sehingga hanya beberapa masyarakat saja yang

³⁰Nurdin (42 tahun), Penyuluh Agama Islam, *wawancara*, di Kantor Urusan Agama Kecamatan Ujung Bulu, tanggal 12 Juli 2018.

³¹Patahuddin (42 tahun), Penyuluh Agama, *wawancara*, di KUA Kecamatan Ujung Bulu, tanggal 15 juli 2018

mengetahui adanya program bimbingan pranikah yang dilakukan di KUA Kecamatan Ujung Bulu.³²

Maka dapat dipahami bahwa kesuksesan kegiatan bimbingan pranikah tergantung dari keseriusan masyarakat dalam menerima materi bimbingan. Selain itu, perlu adanya revisi dari penyuluh agama untuk menentukan strategi atau langkah baru dalam bersosialisasi secara menyeluruh.

4. Kurangnya Kesadaran Masyarakat Akan Pentingnya Bimbingan Pranikah

Bimbingan pranikah sangat penting diikuti bagi remaja usia nikah dan calon pengantin baik yang namanya belum terdaftar di KUA ataupun yang telah terdaftar. Sebagaimana tujuan bimbingan pranikah agar individu mempersiapkan dan mengembangkan seluruh potensi yang dimiliki sebelum memasuki jenjang pernikahan.

Nurdin mengungkapkan bahwa di Kelurahan Ela-Ela masih banyak masyarakat menganggap bimbingan pranikah tidak terlalu penting, khususnya para remaja yang memasuki usia pernikahan. Padahal dalam proses bimbingan tersebut banyak manfaat yang akan didapatkan mulai dari cara membangun hubungan sampai mempertahankan hubungan, sehingga ketika kelak mereka mendapatkan masalah yang kronis dalam rumah tangganya, mereka dapat mengatasinya tanpa berujung pada perceraian.³³

³²Musafir (40 tahun), Penyuluh Agama Islam, *wawancara*, di KUA Kecamatan Ujung Bulu, tanggal 12 Juli 2018.

³³Nurdin (42 tahun), Penyuluh Agama Islam, *wawancara*, di Kantor Urusan Agama Kecamatan Ujung Bulu, tanggal 12 Juli 2018.

Adapun konsekuensi yang diberikan oleh pihak KUA kepada pasangan suami istri yang tidak mengikuti bimbingan pranikah yaitu penahanan buku nikah. Buku nikah dapat diambil kembali dengan cara mengikuti kegiatan bimbingan pranikah tersebut, meskipun telah menikah. Rangkaian kegiatan bimbingan pranikah harus diikuti oleh kedua calon pengantin baik laki-laki maupun perempuan. Namun terkadang pihak KUA juga memberikan kelonggaran dengan membolehkan hanya salah satunya saja yang hadir, dengan alasan hanya jika benar-benar sangat tidak bisa hadir.



BAB V

PENUTUP

A. Kesimpulan

Berdasarkan uraian diatas maka penulis dapat menarik beberapa kesimpulan antara lain:

1. Bentuk bimbingan pranikah di Kelurahan Ela-Ela Kecamatan Ujung Bulu Kabupaten Bulukumba ada dua bentuk. Pertama, bentuk bimbingan kelompok yang dilakukan secara berkelompok, dalam hal ini penyuluh agama melakukan penyuluhan terkait dengan bimbingan pranikah pada remaja usia nikah sebelum memasuki masa pernikahan, guna meningkatkan pemahaman, keterampilan dan penumbuhan kesadaran kepada remaja usia nikah tentang kehidupan rumah tangga. Kedua, bentuk bimbingan paket yang penerapannya dalam bentuk paket atau berpasangan, ini terkait calon pengantin yang telah terdaftar sebagai calon pengantin di KUA Kecamatan Ujung Bulu, materi bimbingan yang disampaikan dibagi menjadi 3 diklasifikasikan berdasarkan tingkat kelompok yaitu materi untuk kelompok dasar, kelompok inti, dan kelompok penunjang.

2. Faktor penghambat upaya mengatasi perceraian di Kelurahan Ela-Ela Kecamatan Ujung Bulu Kabupaten Bulukumba adalah adanya keterbatasan waktu pemberian materi, kurangnya kedisiplinan penyuluh dan peserta, kurangnya sosialisasi, dan kurangnya kesadaran masyarakat akan pentingnya bimbingan pranikah.

B. Implikasi Penelitian

1. Di kelurahan Ela- Ela budaya kedisiplinannya masih kurang dan hal tersebut sering diterapkan dalam kehidupan sehari-hari.
2. Sebagian masyarakat Ela- Ela masih acuh tak acuh tentang pelaksanaan bimbingan pranikah yang dilakukan oleh KUA Ujung Bulu.



DAFTAR PUSTAKA

- Al-Qur'anul Karim dan Terjemahnya
- Ahmad Razak dan Rais Lathief, *Terjemah Hadits Shahih Muslim Juz II*. Jakarta: Pustaka Al Husna, 1980
- Amin, Muliati. *Dakwah Jamaah (Disertasi)*. Makassar: PPS. UIN Alauddin, 2010
- Baihaqi, Ahmad Rafi. *Membangun Syurga Rumah Tangga*. Surabaya: Gita Media Press, 2006
- Danim Sudarwan, *Menjadi Peneliti Kualitatif*. Cet. I; Bandung: CV. Pustaka Setia, 2002
- Cholid Narbuko dan Abu Ahmadi, *Metodologi Penelitian* (Cet.VIII; Jakarta : PT. Bumi Aksara, 2007
- Departemen Negara RI, *Bahan Penyuluhan Hukum*. Jakarta: Departemen Agama RI, 1999/2000
- Departemen Pendidikan dan Kebudayaan. *Kamus Besar Bahasa Indonesia*. Balai Pustaka, 1998.
- Ezzeldine, Munira Lekovick. *Before the Wedding: 150 Question for Muslims to Ask getting Married*, terj, Sri Murniati. Jakarta: PT Serambi Ilmu Semesta, 2006
- Faqih, Aunur Rahim. *Bimbingan dan Konseling dalam Islam*. Yogyakarta: UII Pers, 1994
- Fitri, Melia. "Pelaksanaan Bimbingan Pranikah Bagi Calon Pengantin di Kantor Urusan Agama (KUA) Kecamatan Pondok Aren Kota Tangerang Selatan", *Skripsi*. Jakarta: UIN Syarif Hidayatullah, 2014.
- Ghazali, Abd. Rahman. *Fiqh Munakahat*. Jakarta: Kencana, 2013
- *Fiqh Munakahat*. Cet. Ke-2; Jakarta: Kencana, 2006
- Hadari Nawawi, Martini Hadari, *Instrumen Penelitian Bidang Sosial*. Cet. II; Yogyakarta: Gadjadara University Press, 1995
- Hamidi, *Metodologi Penelitian Kualitatif Aplikasi Praktis Pembuatan Proposal dan Laporan Penelitian*. Cet.III; Malang : UNISMUH Malang, 2005
- Hasanuddin. *Perkawinan dalam Perspektif Al-Qur'an "Nikah, Talak, Cerai, Rujuk"*. Jakarta: Nusantara Damai Pers, 2011
- Hellen, *Bimbingan dan Konseling*. Cet.I; Jakarta : Ciputat Perss, 2002.
- Al-Jurjawi, Ali Ahmad. *Hikmah Al-Tasyriwa Falsafatuh (Falsafah dan Hikmah Hukum Islam)*, terj, Hadi Mulyo dan Sobahus Surur. Semarang: CV. Asy-Sifa, 1992

- Kementerian Agama RI. *Al-Qur'an dan Terjemahnya*. Solo: PT Tiga Serangkai Pustaka Mandiri, 2015.
- Kertamuda, Fatchia F. *Konseling Pernikahan Untuk Keluarga Indonesia*. Jakarta: Salembana Humanika, 2009
- Kh, Maman. *Metodologi Penelitian Agama: Teori dan Praktek*. Jakarta : PT. Raja Grafindo Persada, 2006
- Khakim, Lukman. Peran BP4 Terhadap Efektifitas Kursus Pranikah Dalam Mengurangi Terjadinya Perceraian (Studi Pada BP4 Kecamatan Parung Kabupaten Bogor), *Skripsi*. Jakarta: UIN Syarif Hidayatullah, 2014.
- Latipun. *Psikologi Konseling*. Malang: UPT Penerbitan Universitas Muhammadiyah Malang, 2010
- Maloko, M. Thahir. *Dinamika Hukum dalam Perkawinan*. Makassar: Alauddin university Press, 2012
- Manan, Abdul. *Aneka Masalah Hukum Perdata Islam di Indonesia*. Jakarta: Kencana Prenada Media Group, 2006.
- Mile M.B dan Huberman A.M. *Analisis Data Kualitatif*. Jakarta: UI Perss, 1992
- Mukhtar, Kamal. *Asas-Asas Hukum Tetang Perkawinan*. Jakarta: Bulan Bintang, 1974
- Musnamar, Thohari. *Dasar-dasar Konseptual Bimbingan dan Konseling Islam*. Yogyakarta: UII Press, 1992
- Moloeng, Lexy J. *Metodologi Penelitian Kualitatif Edisi Revisi*. Bandung: PT. Remaja Rosyda Karya, 2015
- *Metode Penelitian Kualitatif Edisi Revisi*. Bandung: PT Remaja Rosda Karya, 2006.
- Na'im, Sukron. "Upaya Penghulu dalam Mengurangi Perceraian (Studi Kasus di KUA Kecamatan Parung panjang Kabupaten Bogor)", *Skripsi*. Jakarta: UIN Syarif Hidayatullah, 2014.
- Naruddin, Amiur dan Azhari Akmal Tarigan. *Hukum Perdata Islam di Indonesia, Studi Krisis Perkembangan Hukum Islam dari Fikih UU No.1/1974 sampai KHI*. Cet ke-3; Jakarta: Kencana, 2006
- Priyatno dan Erman Anti. *Dasar-dasar Bimbingan dan Konseling*. Jakarta: Departemen Pendidikan dan Kebudayaan Bersama. PT. Rineka Cipta. 1999
- Qorroh, A. *Pandangan Islam Terhadap Pernikahan Melalui Internet*. Cet.I ; Jakarta: PT. Golden Terayon Press, 1997
- Rifai, Moh. *Rumah Tangga Bahagia Sejahtera*. Cet I; Semarang: CV. Wicaksana, 1990.
- Rofiq, Ahmad. *Hukum Islam di Indonesia*. Jakarta: Raja Grafindo Persada, 2001
- Shadily, John M. Echol Hasan. *Kamus Inggris Indonesia*. Cet.I : Jakarta: Gramedia, 1976.
- Sugiyono, *Metode Penelitian Kualitatif*. Jakarta: Bina Aksara, 2006

- .*Cara Mudah Menyusun Skripsi, Tesis dan Disertasi*. Bandung: Alfabeta, 2005
- .*Penelitian Pendidikan Pendekatan Kualitatif, Dan R&D*. Cet.VI; Bandung: Alfabeta, 2008
- .*Metodologi Penelitian Kuantitatif dan Kualitatif dan R&D*. Bandung : Alfabeta, 2010
- Syahaeni, A. *Bimbingan Keluarga Sakinah*. Makassar: Alauddin University Press, 2013
- Syubandono, Ahmad Hamdany, *Pokok-pokok Pengertian dan Metode Penasehat Perkawinan "Marriage Counseling"*, 1981
- Umar, M. dan Sartono, *Bimbingan dan Penyuluhan*. Cet. Ke- II; Bandung: Pustaka Setia,2001
- Walgito, Bimo. *Bimbingan dan Konseling Pernikahan*. Cet. Ke- I; Yogyakarta: UGM, 1984
- .*Bimbingan dan Penyuluhan di Sekolah*. Yogyakarta: Audi Offset, 1995
- .*Bimbingan dan Penyuluhan di Sekolah, Ed.IV* .Cet. II: Yogyakarta : PT. Andi Offset,1993
- Willis, Sofyan S., *Konseling Keluarga*. Bandung: Alfabeta, 2009
- .*Konseling Keluarga*. Bandung: Alfabeta, 2013
- Wulansari, Pebriana. "Bimbingan Pranikah Bagi Calon Pengantin Sebagai Upaya Pencegahan Perceraian (Studi Badan Penasihat Pembinaan dan Pelestarian Perkawinan Di Kantor Urusan Agama Kedondong Pesawaran)", *Skripsi*. Intan Lampung: Institut Agama Islam NegeriRaden, 2017

LAMPIRAN-LAMPIRAN

A. Pedoman Wawancara Penelitian

1. Bagaimana kondisi objektif tingkat perceraian di Kelurahan Ela-Ela Kecamatan Ujung Bulu Kabupaten Bulukumba?
2. Bimbingan pranikah seperti apa yang diberikan penyuluh dalam mengurangi tingkat perceraian?
3. Apakah ada strategi khusus penyuluh agama dalam mengurangi tingkat perceraian?
4. Bagaimana respond penyuluh agama Islam terhadap masyarakat setelah dilaksanakannya bimbingan pranikah?
5. Bagaimana respond masyarakat terhadap bimbingan pranikah?
6. Sejauh ini berapa banyak pasangan yang tidak mengikuti bimbingan pranikah?
7. Siapa sajakah yang berperan penting dalam proses pelaksanaan bimbingan pranikah?
8. Apakah ada jadwal tertentu dalam pelaksanaan bimbingan pranikah kepada calon pengantin?
9. Dimana lokasi pelaksanaan kegiatan bimbingan pranikah tersebut?
10. Apakah ada penyuluh agama khusus yang ditugaskan untuk memberikan bimbingan pranikah?
11. Kendala apa yang penyuluh dapatkan dalam pelaksanaan program bimbingan pranikah?

12. Metode apa yang penyuluh lakukan dalam memberikan bimbingan pranikah kepada calon pengantin?

13. Materi apa yang diberikan penyuluh dalam proses bimbingan pranikah?

14. Apa dampak negative dan positif dari pelaksanaan bimbingan pranikah?

15. Menurut bapak apakah bimbingan pranikah itu penting dilaksanakan?

Alasannya!



B. Dokumentasi



Gambar 1. Kantor Kelurahan Ela-Ela



Gambar 2. Kantor Urusan Agama Kecamatan Ujung Bulu



Gambar 2. Wawancara bersama AM Harsal sebagai Kepala KUA Kecamatan Ujung Bulu



Gambar 3. Wawancara bersama Nurdin sebagai Penyuluh agama Islam di KUA Kecamatan Ujung Bulu



Gambar 4. Wawancara dengan warga Kelurahan Ela-Ela berkaitan dengan bimbingan pranikah.



Gambar 5. Proses pelaksanaan bimbingan pranikah oleh penghulu di masjid Nurul Amin kelurahan Ela-Ela



Gambar 6. Proses pemberian materi bimbingan pranikah kepada remaja usia nikah

DAFTAR RIWAYAT HIDUP



Penulis bernama lengkap Farida. AS. Lahir di Kabupaten Bulukumba pada tanggal 18 Januari 1996. Merupakan anak kelima dari lima bersaudara, hasil buah cinta dari pasangan Muhammad Arfa dan Salmah. H. Penulis menyelesaikan pendidikan: SDN 10 Ela- Ela, lulus pada tahun 2008.

Kemudian lanjut di SMPN 3 Bulukumba yang sekarang berubah menjadi SMPN 10 Bulukumba, lulus pada tahun 2011. Lalu selanjutnya di SMAN 1 Ujung Loe yang sekarang berubah menjadi SMAN 9 Bulukumba, lulus pada tahun 2014. Penulis melanjutkan pendidikan dan diterima di UIN Alauddin Makassar untuk program strata satuJ urusan Bimbingan dan Penyuluhan Islam (BPI), Fakultas Dakwah dan Komunikasi (FDK) pada tahun 2014 hingga 2018.

Penulis pernah menjadi Pengurus Sanggar Seni Budaya Saorajae Kabupaten Bulukumba periode 2014 s/d 20116 dan aktif sebagai penyiar di Radio Syiar Fm periode 2016 sampai sekarang.