

**IMPLEMENTASI PROGRAM KEMANDIRIAN TERHADAP WARGA
BINAAN DI LAPAS PEREMPUAN KELAS IIA SUNGGUMINASA**



Skripsi

Diajukan Untuk Memenuhi Salah Satu Syarat Meraih Gelar Sarjana Sosial
Jurusan PMI Konsentrasi Kesejahteraan Sosial
pada Fakultas Dakwah dan Komunikasi
UIN Alauddin Makassar

Oleh:

JUMRIANTI
NIM 50300115048

**JURUSAN PMI KONSENTRASI KESEJAHTERAAN SOSIAL
FAKULTAS DAKWAH DAN KOMUNIKASI
UIN ALAUDDIN MAKASSAR
2019**

PERNYATAAN KEASLIAN SKRIPSI

Mahasiswa yang bertanda tangan dibawah ini:

Nama : Jumrianti
NIM : 50300115048
Tempat/Tgl. Lahir : Pacellekang, 29 Desember 1995
Jurusan : PMI Konsentrasi Kesejahteraan Sosial
Fakultas : Dakwah dan Komunikasi
Alamat : Desa Pacellekang Kecamatan Pattallassang Kabupaten
Gowa
Judul : Implementasi Program Kemandirian terhadap Warga
Binaan Di Lapas Perempuan Kelas IIA Sungguminasa

Menyatakan dengan sesungguhnya dan penuh kesadaran bahwa skripsi ini benar adalah hasil karya penulis sendiri. Jika di kemudian hari terbukti bahwa merupakan duplikat, tiruan, plagiat atau dibuat oleh orang lain seluruhnya, maka skripsi dan gelar yang diperoleh karenanya batal demi hukum.

Samata Gowa, 15 Mei 2019

Penulis,



Jumrianti
NIM: 50300115048

PERSETUJUAN PEMBIMBING

Pembimbing penulisan skripsi saudara **Jumrianti** dengan NIM **50300115048** Mahasiswa Program Studi Strata Satu (S1) Jurusan PMI Konsentrasi Kesejahteraan Sosial Fakultas Dakwah dan Komunikasi Universitas Islam Negeri Alauddin Makassar, setelah dengan seksama meneliti dan mengoreksi skripsi yang bersangkutan dengan judul **“Implementasi Program Kemandirian terhadap Warga Binaan Di Lapas Perempuan Kelas II A Sungguminasa”**, memandang bahwa skripsi tersebut telah memenuhi syarat-syarat ilmiah dan dapat disetujui untuk diajukan ke *Ujian Munaqasyah*.

Demikian persetujuan ini diberikan untuk dipergunakan dan diproses lebih lanjut.

Samata,

2019

Pembimbing I

Pembimbing II

Dr. St. Aisyah BM, M.Sos.1
NIP. 19690823 199403 2 004

Andi Hakkar Java, S.Ag., M.Pd
NIP. 19730510 199803 1 001

PENGESAHAN SKRIPSI

Skripsi yang berjudul "Implementasi Program Kemandirian terhadap Warga Binaan di Lapas Perempuan Kelas IIA Sungguminasa", yang disusun oleh **Jumrianti**, NIM **50300115048**, Mahasiswa Jurusan PMI Konsentrasi Kesejahteraan Sosial pada Fakultas Dakwah dan Komunikasi UIN Alauddin Makassar, telah diuji dan dipertahankan dalam sidang munaqasyah yang diselenggarakan pada hari Rabu, tanggal 15 Mei tahun 2019 M, yang bertepatan dengan 10 Ramadhan 1440 H, dinyatakan telah dapat diterima sebagai salah satu syarat untuk memperoleh gelar Sarjana Sosial di Fakultas Dakwah dan Komunikasi, Jurusan PMI Konsentrasi Kesejahteraan Sosial.

Makassar, 15 Mei 2019 M
10 Ramadhan 1440 H

DEWAN PENGUJI

Ketua	: Dr. Syamsuddin AB, S.Ag., M.Pd.	()
Sekretaris	: Hamriani, S.Sos.I., M.Sos.I.	()
Munaqisy I	: Dr. Irwanti Said, M.Pd	()
Munaqisy II	: Dr. Sakaruddin, S.Sos., M.Si	()
Pembimbing I	: Dr. St. Aisyah BM, M.Sos.I	()
Pembimbing II	: Andi Hakkar Jaya, S.Pd., M.Pd	()

Diketahui Oleh
/ Dekan Fakultas Dakwah dan Komunikasi
/ UIN Alauddin Makassar

Prof. Dr. H. Abd. Rasyid Masri, S.Ag., M.Pd., M.Si., M.M.
NIP. 19690827 199603 1 004

KATA PENGANTAR

إِنَّ الْحَمْدَ لِلَّهِ نَحْمَدُهُ وَنَسْتَعِينُهُ وَنَسْتَغْفِرُهُ وَنَعُوذُ بِاللَّهِ مِنْ شُرُورِ أَنْفُسِنَا وَمِنْ سَيِّئِ أَعْمَالِنَا، مَنْ يَهْدِهِ اللَّهُ فَلَا مُضِلَّ لَهُ وَمَنْ يَضِلَّ فَلَا هَادِيَ لَهُ. أَشْهَدُ أَنْ لَا إِلَهَ إِلَّا اللَّهُ وَأَشْهَدُ أَنَّ مُحَمَّدًا عَبْدُهُ وَرَسُولُهُ. أَمَّا بَعْدُ؛

Tak henti-hentinya penulis panjatkan puji syukur kehadiran Allah swt. karena atas berkat rahmat dan hidayah-Nyalah, sehingga penulis dapat menyusun skripsi ini yang berjudul **“Implementasi Program Kemandirian terhadap Warga Binaan di Lapas Perempuan Kelas IIA Sungguminasa”**, sebagai salah satu syarat untuk memperoleh gelar sarjana pada Jurusan Pengembangan Masyarakat Islam Konsentrasi Kesejahteraan Sosial UIN Alauddin Makassar. Salam dan shalawat tetap tercurahkan kepada baginda Rasulullah saw. karena Beliau yang membawa kita dari alam kebodohan menuju alam kepintaran hingga sekarang ini.

Dalam menyusun skripsi ini, tentunya banyak yang terlibat dalam memberikan bantuan, bimbingan serta dorongan. Oleh karena itu, dengan segala kerendahan hati penulis mengucapkan penghargaan yang tinggi dan terima kasih kepada:

1. Prof. Dr. Musafir Pababbari M.Si, selaku Rektor Universitas Islam Negeri Alauddin Makassar dan Wakil Rektor I Prof. Dr. Mardan, M.Ag, Wakil Rektor II Prof. Dr. H. Lomba Sultan, MA dan Wakil Rektor III Prof. Siti Aisyah, MA. Ph.D, Wakil Rektor IV Prof. Dr. Hamdan Juhanis, MA., Ph.D serta segenap staf Rektorat UIN Alauddin Makassar.
2. Prof. Dr. H. Abd. Rasyid Masri, S.Ag., M.Pd., M.Si., M.M, selaku Dekan Fakultas Dakwah dan Komunikasi Universitas Islam Negeri Alauddin Makassar, beserta wakil Dekan I Dr. Misbahuddin, S.Ag., M.Ag., Wakil Dekan

II Dr. H. Mahmuddin M. Ag., Wakil Dekan III DR. Nur Syamsiah M.Pd.I., dan para Staf Fakultas Dakwah dan Komunikasi Universitas Islam Negeri Alauddin Makassar.

3. Dr. St. Aisyah BM, M.Sos.I selaku Ketua Jurusan Pengembangan Masyarakat Islam Konsentrasi Kesejahteraan Sosial dan Hamriani, S.Sos.I., selaku Sekretaris Jurusan Pengembangan Masyarakat Islam Konsentrasi Kesejahteraan Sosial, serta Suharyadi, S.HI., selaku staf Jurusan Pengembangan Masyarakat Islam Konsentrasi Kesejahteraan Sosial Fakultas Dakwah dan Komunikasi Universitas Islam Negeri Alauddin Makassar.
4. Dr. St. Aisyah BM, M.Sos.I dan Andi Hakkar Jaya, S.Ag., M.Pd selaku pembimbing I dan pembimbing II yang dengan penuh rasa sabar membimbing dan membantu penulis hingga saat ini penulis mampu menyerap ilmu dan menyelesaikan skripsi ini.
5. Dr. Irwanti Said, M.Pd selaku penguji I dan Dr. Sakaruddin, S.Sos., M.Si selaku penguji II yang telah memberi saran, masukan serta ilmu kepada penulis dalam menyelesaikan skripsi ini.
6. Seluruh Dosen UIN Alauddin Makassar Fakultas Dakwah dan Komunikasi yang telah berkenan memberi kesempatan, membina, mendidik serta memberikan kemudahan kepada penulis dalam menimba ilmu pengetahuan sejak awal masuk kuliah sampai dengan penyelesaian skripsi ini.
7. Segenap Civitas Akademik dan Tata Usaha Fakultas Dakwah dan Komunikasi, terima kasih atas kesabarannya dalam memberikan pelayanan.
8. Pimpinan Lembaga Pemasarakatan Kelas IIA Sungguminasa beserta para staf dan warga binaan yang telah memberikan informasi-informasi kepada penulis.
9. Kedua orangtua penulis, Majid dan Murni. Terima kasih yang tak terhingga atas segala kekurangannya telah membesarkan, mendidik dan mengorbankan

9. Kedua orang tua penulis, Majid dan Murni. Terima kasih yang tak terhingga atas segala kekurangannya telah membesarkan, mendidik dan mengorbankan segalanya demi kepentingan penulis dalam menuntut ilmu serta memberikan nasehat dan dukungan yang sebesar-besarnya dan tanpa henti memanjatkan do'a restu sehingga penulis dapat menyelesaikan pendidikan di UIN Alauddin Makassar.
10. Teman-teman seperjuangan Jurusan Pengembangan Masyarakat Islam Konsentrasi Kesejahteraan Sosial Angkatan 2015 yang selama empat tahun ini bekerja sama dalam proses perkuliahan dan terkhusus Kelas Kessos B yang tiada henti-hentinya memberikan bantuan dan motivasi sehingga penulis mampu menyelesaikan kuliah dari awal perkuliahan sampai proses akhir penyelesaian studi.

Segala usaha dan upaya telah dilakukan penulis untuk menyelesaikan skripsi ini dengan sebaik mungkin. Namun penulis menyadari sepenuhnya bahwa skripsi ini tidak luput dari berbagai kekurangan sebagai akibat keterbatasan kemampuan. Olehnya itu, saran dan kritik serta koreksi dari berbagai pihak demi perbaikan dan penyempurnaan skripsi ini akan penulis terima dengan baik.

Semoga karya sederhana ini dapat bermanfaat bagi kita semua. Aamiin
Yaa Rabbal Alamin.

Samata, 15 Mei 2019

Penulis,



Jumrianti

NIM: 50300115048

DAFTAR ISI

SAMPUL	i
PERNYATAAN KEASLIAN SKRIPSI	ii
PERSETUJUAN PEMBIMBING	iii
PENGESAHAN SKRIPSI	iv
KATA PENGANTAR	v
DAFTAR ISI	viii
DAFTAR TABEL	x
PEDOMAN TRANSLITERASI ARAB-LATIN	xi
ABSTRAK	xvii
BAB I PENDAHULUAN	1-9
A. Latar Belakang	1
B. Fokus Penelitian dan Deskripsi Fokus	5
C. Rumusan Masalah	7
D. Kajian Pustaka.....	7
E. Tujuan Penelitian dan Kegunaan Penelitian.....	8
BAB II TINJAUAN TEORETIS	10-35
A. Implementasi Program	10
B. Tinjauan Kemandirian.....	12
C. Kewirausahaan	20
D. Warga Binaan Pemasyarakatan.....	24
E. Lembaga Pemasyarakatan	31
F. Tinjauan Islam tentang Pembinaan Narapidana Wanita	33
BAB III METODE PENELITIAN	36-43
A. Jenis Penelitian dan Lokasi Penelitian	36
B. Pendekatan Penelitian	36

C. Sumber Data	37
D. Metode Pengumpulan Data	38
E. Instrumen Penelitian.....	39
F. Teknik Analisis Data	41
G. Penguji Keabsahan Data.....	43
BAB IV HASIL PENELITIAN	44-77
A. Gambaran Umum Lokasi Penelitian	44
B. Implementasi Program Kemandirian di Bidang Kewirausahaan terhadap Warga Binaan di Lapas Perempuan Kelas IIA Sungguminasa	51
C. Faktor penghambat yang dihadapi Lapas Perempuan Kelas IIA Sungguminasa Dalam Menjalankan Program Kemandirian terhadap Warga Binaan	74
BAB V PENUTUP	78-80
A. Kesimpulan.....	78
B. Implikasi Penelitian	79
DAFTAR PUSTAKA	81-82
LAMPIRAN-LAMPIRAN
RIWAYAT HIDUP

DAFTAR TABEL

1. Pedoman Literasi Arab Latinxi
2. Jumlah Warga Binaan Pemasarakatan50



PEDOMAN TRANSLITERASI ARAB-LATIN

Daftar huruf bahasa Arab dan transliterasinya ke dalam huruf latin dapat dilihat pada tabel berikut:

A. Konsonan

Huruf Arab	Nama	Huruf Latin	Nama
ا	Alif	Tidak dilambangkan	tidak dilambangkan
ب	Ba	B	Be
ت	Ta	T	Te
ث	Tsa	ṡ	es (dengan titik di atas)
ج	Jim	J	Je
ح	Ha	H	ha (dengan titik di bawah)
خ	Kha	Kh	ka dan ha
د	Dal	D	De
ذ	Zal	Ẓ	zet (dengan titik di atas)
ر	Ra	R	Er
ز	Za	Z	Zet
س	Sin	S	es
ش	Syin	Sy	es dan ye
ص	Shad	Ṣ	es (dengan titik di bawah)
ض	Dhad	Ḍ	de (dengan titik di bawah)
ط	Tha	Ṭ	te (dengan titik di bawah)
ظ	Dza	Ẓ	zet (dengan titik di bawah)
ع	‘ain	‘	apostrof terbaik
غ	Gain	G	eg

ف	Fa	F	Ef
ق	Qaf	Q	Qi
ك	kaf	K	Ka
ل	Lam	L	Ei
م	Mim	M	Em
ن	nun	N	En
و	Wawu	W	We
ه	ha	H	Ha
أ	hamzah	'	Apostrof
ي	ya'	Y	Ye

Hamzah yang terletak di awal kata mengikuti vokalnya tanpa diberi tanda apapun. Jika ia terletak di tengah atau di akhir, maka ditulis dengan tanda().

B. Vokal

Vokal bahasa Arab, seperti vokal bahasa Indonesia, terdiri atas vokal tunggal atau monoftong dan vokal rangkap atau diftong. Vokal tunggal bahasa Arab yang lambangnya berupa tanda atau harakat, transliterasinya sebagai berikut:

Tanda	Nama	Huruf Latin	Nama
	<i>Fathah</i>	A	A
	<i>Kasrah</i>	i	I
	<i>Dammah</i>	u	U

Vokal rangkap bahasa Arab yang lambangnya berupa gabungan antara harakat dan huruf, transliterasinya berupa gabungan huruf, yaitu :

Tanda	Nama	Huruf Latin	Nama
يَ	fathah dan ya	Ai	a dan i
وَ	fathah dan wau	Au	a dan u

C. Maddah

Maddah atau vokal panjang yang lambangnya berupa harakat dan huruf, transliterasinya berupa huruf dan tanda, yaitu :

Harkat dan Huruf	Nama	Huruf dan Tanda	Nama
يَ / اَ, َ	<i>fathah dan alif</i> <i>atau ya</i>	a	a dan garis di atas
يِ	<i>kasrah dan ya</i>	i	i dan garis di atas
وِ	<i>dammah dan wau</i>	u	u dan garis di atas

D. Ta Marbutah

Transliterasi untuk *ta marbutah* ada dua, yaitu: *ta marbutah* yang hidup atau mendapat harkat *fathah*, *kasrah*, dan *dammah*, yang transliterasinya adalah [t]. Sedangkanta *marbutah* yang mati atau mendapat harkat sukun transliterasinya adalah [h].

Kalau pada kata yang berakhir dengan *ta marbutah* diikuti oleh kata yang menggunakan kata sandang al- serta bacaan kedua kata itu terpisah, maka *ta marbutah* itu transliterasinya dengan [h].

E. Syaddah (Tasydid)

Syaddah atau *tasydid* yang dalam sistem tulisan Arab dilambangkan dengan sebuah tanda *tasydid* (◌ّ), dalam transliterasinya ini dilambangkan dengan perulangan huruf (konsonan ganda) yang diberi tanda *syaddah*.

Jika huruf *ber-tasydid* akhir sebuah kata dan didahului oleh huruf *kasrah* (◌ِ), maka ia ditransliterasikan seperti huruf *maddah*(i).

F. Kata Sandang

Kata sandang dalam sistem tulisan Arab dilambangkan dengan huruf *lam ma'arifah* (◌ْ). Dalam pedoman transliterasi ini, kata sandang ditransliterasi seperti biasa, al-, baik ketika ia di ikuti oleh huruf syamsiah Maupun huruf qamariah. Kata sandang tidak mengikuti bunyi huruf langsung yang mengikutinya. Kata sandang ditulis terpisah dari kata yang mengikutinya dan dihubungkan dengan garis mendatar (-).

G. Hamzah

Aturan transliterasi huruf hamzah menjadi apostrop (') hanya berlaku bagi hamzah yang terletak di tengah dan akhir kata. Namun, bila hamzah terletak di awal kata, ia tidak dilambangkan, karena dalam tulisan Arab ia berupa alif.

H. Penelitian Kata Arab yang Lazim digunakan dalam Bahasa Indonesia

Kata istilah atau kalimat Arab yang ditransliterasi adalah kata, istilah atau kalimat yang sudah lazim dan menjadi bagian dari perbendaharaan bahasa Indonesia, atau sudah sering ditulis dalam tulisan bahasa Indonesia, tidak lagi ditulis menurut cara transliterasi di atas. Misalnya kata *Al-Qur'an* (dari al-Qur'an), *sunnah*, *khusus* dan *umum*. Namun, bila kata-kata tersebut menjadi bagian dari satu rangkaian teks Arab, maka mereka harus ditransliterasi secara utuh.

I. Lafz al-Jalalah (الله)

Kata "Allah" yang didahului partikel seperti huruf *jarr* dan huruf lainnya atau berkedudukan sebagai *mudaf ilaih* (frase nominal), ditransliterasi tanpa huruf hamzah.

Adapun *ta marbutah* di akhir kata yang disandarkan kepada *lafz al-jalalah*, ditransliterasi dengan huruf [t].

J. Huruf Kapital

Walau sistem tulisan Arab tidak mengenal huruf kapital (*All caps*), dalam transliterasinya huruf-huruf tersebut dikenai ketentuan tentang penggunaan huruf kapital berdasarkan pedoman ejaan Bahasa Indonesia yang berlaku (EYD). Huruf kapital, misalnya, digunakan untuk menuliskan huruf awal nama dari (orang,

tempat, bulan) dan huruf pertama pada permulaan kalimat. Bila nama diri didahului oleh kata sandang (al-), maka yang ditulis dengan huruf kapital tetap huruf awal nama diri tersebut, bukan huruf awal kata sandangnya. Jika terletak pada awal kalimat, maka huruf A dari kata sandang tersebut menggunakan huruf kapital (AL-). Ketentuan yang sama juga berlaku untuk huruf awal dari judul referensi yang didahului oleh kata sandang al-, baik ketika ia ditulis dalam teks maupun dalam catatan rujukan (CK,DP, CDK, dan DR).

H. Daftar Singkatan

Beberapa singkatan yang dibakukan adalah:

swt.	= <i>subhanahu wa ta'ala</i>
saw.	= <i>sallallahu 'alaihi wa sallam</i>
a.s.	= <i>'alaihi al-salam</i>
H	= Hijrah
M	= Masehi
SM	= Sebelum Masehi
l.	= Lahir tahun (untuk orang yang masih hidup saja)
w.	= Wafat tahun
QS .../...: 4	= QS al-Baqarah/2: 4 atau QS Ali 'Imran/3: 4
HR	= Hadis Riwayat.

ABSTRAK

Nama : Jumrianti
Nim : 50300115048
Judul : Implementasi Program Kemandirian terhadap Warga Binaan di Lapas Perempuan Kelas IIA Sungguminasa

Skripsi ini membahas tentang Implementasi Program Kemandirian terhadap Warga Binaan di Lapas Perempuan Kelas IIA Sungguminasa. Tujuan penelitian ini untuk: 1) Mengetahui implementasi program kemandirian terhadap warga binaan di Lapas Perempuan Kelas IIA Sungguminasa, 2) Mengetahui faktor penghambat yang dihadapi Lapas Perempuan Kelas IIA Sungguminasa dalam menjalankan program kemandirian terhadap warga binaan.

Jenis penelitian ini adalah penelitian kualitatif. Penelitian kualitatif sebagai *human instrument*, yakni menetapkan fokus penelitian, memilih informasi, membuat kesimpulan. Metode pendekatan penelitian yang digunakan yaitu pendekatan Sosiologi. Sumber data penelitian ini adalah Pimpinan Lapas Perempuan Kelas IIA Sungguminasa, beberapa Pembina Program Kemandirian serta beberapa Warga Binaan Masyarakat yang ikut serta dalam kegiatan kemandirian. Selanjutnya, metode pengumpulan data yang digunakan adalah observasi, wawancara dan dokumentasi. Kemudian teknik pengolahan dan analisis data dilakukan dengan melalui tiga tahapan, yaitu: reduksi data (*data reduction*), penyajian data (*display data*) dan penarikan kesimpulan.

Hasil penelitian menunjukkan bahwa pertama, implementasi program kemandirian di Lapas Perempuan Kelas IIA Sungguminasa dilakukan sesuai dengan diterbitkannya UU No. 12 Tahun 1995 Tentang Masyarakat. Program kemandirian yang dilakukan di Lapas Perempuan Kelas IIA Sungguminasa yaitu, menjahit, kerajinan tangan, tata boga, salon dan perkebunan. Dalam menjalankan program kemandirian dilakukan sesuai dengan minat dan bakat warga binaan. Metode pelaksanaannya melalui pelatihan dan praktek secara langsung. Dalam pengembangan pemberdayaan Warga Binaan Masyarakat Lapas Perempuan Kelas IIA Sungguminasa bekerja sama dengan instansi-instansi di luar Lapas seperti, LSM, Dinas Perindustrian, Dinas Pertanian, dan Kemensos. Kedua, faktor penghambat yang dihadapi Lapas Perempuan Kelas IIA Sungguminasa dalam menjalankan program kemandirian terhadap warga binaan yaitu, 1) Keterbatasan Anggaran, 2) Rasa Malas, 3) Kurangnya Tenaga Pembina, dan 4) Ruang yang Sempit.

Implikasi dari penelitian ini diharapkan kepada Pemerintah agar lebih memberikan perhatian kepada Lembaga Masyarakat termasuk Lapas Perempuan Kelas IIA Sungguminasa yang berada di pelosok desa, diharapkan pembinaan yang lebih efektif lagi untuk pengembangan program kemandirian sehingga warga binaan lebih semangat lagi dalam mengikuti pelatihan, dan selanjutnya diharapkan kepada Pemerintah memperhatikan dan menambah ruang khusus pelaksanaan tata boga agar ruang tidak terlalu sempit dan warga binaan lebih luas bergerak.

BAB I

PENDAHULUAN

A. Latar Belakang Masalah

Penyimpangan sosial di masyarakat kerap terjadi, dimanapun dan dilakukan oleh siapapun. Penyimpangan sosial adalah suatu tindakan yang tidak sesuai dengan norma-norma dan nilai-nilai yang berlaku dalam suatu sistem, baik dalam sudut pandang agama maupun sosial kemasyarakatan.

Dalam kehidupan masyarakat, semua tindakan orang dibatasi oleh aturan untuk berbuat dan berperilaku santun dan sesuai yang dianggap baik oleh masyarakat. Dalam kehidupan kita banyak yang kita temui penyimpangan sosial yang terjadi dalam masyarakat, seperti mencuri, korupsi, perkelahian, menjual obat-obatan terlarang, bahkan tindak pembunuhan. Hal ini terjadi karena adanya kondisi yang dapat mendorong seseorang untuk melakukan tindak penyimpangan sosial tersebut, diantaranya di pengaruhi oleh, faktor ekonomi, tingginya angka pengangguran, adanya rasa kecemburuan sosial dengan masyarakat lain serta adanya rasa ingin cepat menyelesaikan masalah.

Upaya-upaya yang dilakukan dalam mengatasi penyimpangan sosial adalah memberikan sanksi atau hukuman yang tegas untuk memberikan efek jera terhadap pelaku penyimpangan sosial, memberikan penyuluhan-penyuluhan sosial serta memberikan pembinaan terhadap pelaku penyimpangan sosial. Upaya tersebut dapat diperoleh oleh pelaku penyimpangan sosial di Lembaga Pemasyarakatan.

Dalam pasal angka 3 UU Nomor 12 Tahun 1995 Tentang Pemasyarakatan tempat untuk melaksanakan pembinaan Narapidana dan Anak Didik Pemasyarakatan. Sebelum dikenal istilah Lapas di Indonesia, tempat tersebut disebut dengan istilah penjara. Lembaga Pemasyarakatan merupakan Unit Pelaksana Teknis dibawah Direktorat Jenderal Pemasyarakatan Kementerian Hukum dan Hak Asasi Manusia. Dan juga merupakan himpunan norma-norma dari segala tingkatan yang berkisar pada suatu kebutuhan pokok di kehidupan masyarakat.

Lembaga Pemasyarakatan bertugas untuk membentuk warga binaannya agar dapat menjadi manusia yang lebih baik, menyadari kesalahan-kesalahan yang telah diperbuat serta tidak akan mengulangi tindak pidana yang pernah mereka lakukan, sehingga mereka dapat berperang aktif kembali ke masyarakat dalam pembangunan bangsa dan negara. Peran masyarakat juga sangat dibutuhkan dalam mendukung proses pembinaan dengan menerima kembali warga binaan untuk berbaur kembali meski dalam status mantan narapidana. Selain itu peranan petugas di Lembaga Pemasyarakatan sangat menentukan berhasil atau tidaknya suatu pembinaan yang dilakukan.

Lembaga Pemasyarakatan merupakan tahap akhir dari sistem peradilan pidana. Sistem Peradilan Pidana sendiri terdiri dari 4 (empat) sub-sistem yaitu Kepolisian, Kejaksaan, Pengadilan, dan Lembaga Pemasyarakatan. Sub-Sistem Lembaga Pemasyarakatan sebagai Sub-Sistem terakhir dari sistem peradilan pidana mempunyai tugas melaksanakan pembinaan terhadap terpidana khususnya pidana pencabutan kemerdekaan. Lembaga Pemasyarakatan merupakan tempat untuk melaksanakan pembinaan terhadap narapidana melalui pendidikan terutama pendidikan luar sekolah.

Melalui pendidikan luar sekolah, narapidana memperoleh pelatihan keterampilan yang bertujuan agar setelah narapidana keluar dari Lapas, narapidana dapat melanjutkan kehidupannya khususnya dalam memenuhi kebutuhan hidup dengan berwirausaha.¹

Sistem Pemasyarakatan adalah suatu proses pembinaan terpidana yang didasarkan atas asas pancasila dan memandang terpidana sebagai makhluk Tuhan, individu dan anggota masyarakat sekaligus. Dalam pembinaan terpidana dikembangkan hidup kejiwaannya, jasmaninya, pribadi serta kemasyarakatannya secara langsung dan tidak melepaskan hubungannya dengan masyarakat.

Pembinaan narapidana bertujuan untuk menyadarkan narapidana atau anak pidana agar menyesali perbuatannya, dan mengembalikannya menjadi warga masyarakat yang baik, taat kepada hukum, menjunjung nilai-nilai norma, sosial dan keagamaan, sehingga tercapai kehidupan masyarakat yang aman, tertib, dan damai. Salah satu tempat pembinaan bagi warga binaan yaitu di Lembaga Pemasyarakatan Perempuan Kelas IIA Sungguminasa yang terletak di Jalan Lembaga – Bollangi, Desa Timbuseng, Kecamatan Pattalassang, Kabupaten Gowa.

Warga Binaan Pemasyarakatan masuk ke Lembaga Pemasyarakatan sebagian besar didasarkan oleh masalah perekonomian dimana tingkat pengangguran yang cukup besar dan kurangnya keterampilan yang mereka miliki sehingga menghalalkan semua cara untuk memenuhi kebutuhan ekonomi yang semakin rumit sehingga menimbulkan tindak yang melanggar norma hukum yang berlaku di masyarakat

¹Nina Hana Afifah, *Program Pembentukan Perilaku Wirausaha Narapidana Di Lapas Kelas II B Sleman* (online), tersedia di:

http://eprints.uny.ac.id/.../SKRIPSI%20Nid%20Hana%20Afifah_NIM%2008102241021.pdf, (Diakses Pada Tanggal 14 Januari 2019).

dengan melakukan tindakan menyimpang, seperti menjual obat-obatan terlarang, pencurian maupun pembunuhan. Dalam hal ini dibutuhkan pembinaan kemandirian yang dilakukan di Lembaga Pemasyarakatan, sehingga nantinya dapat menjadi manusia yang berkualitas dan mampu berperan dalam pembangunan dan pertumbuhan ekonomi.

Warga binaan pada hakikatnya adalah manusia yang kehilangan kemerdekaan, akan tetapi memiliki hak yang sama dalam mendapatkan pembinaan. Narapidana juga dapat berperan dalam pertumbuhan ekonomi, baik itu di dalam Lapas maupun setelah keluar dari Lapas dalam artian selesai menjalani hukuman. Dalam meningkatkan kesejahteraan warga binaan, sistem pembinaan yang dilakukan di Lembaga Pemasyarakatan yaitu ditekankan dengan kegiatan pembinaan dan pelatihan bagi narapidana (warga binaan). Ruang lingkup pembinaan narapidana di Lapas Pemasyarakatan dibagi menjadi dua yakni pembinaan kepribadian dan pembinaan kemandirian. Lembaga Pemasyarakatan Perempuan Kelas IIA Sungguminasa merupakan salah satu tempat pembinaan kemandirian bagi warga binaan, salah satunya adanya usaha kerupuk ikan lele yang di produksi di dalam Lapas tersebut yang dapat melatih warga binaan untuk berwirausaha nantinya setelah keluar dari Lembaga Pemasyarakatan.

Kemandirian merupakan salah satu faktor psikologis yang penting bagi narapidana, hal ini menggambarkan bentuk sikap dimana warga binaan mampu memahami dirinya dan kemampuannya. Kemandirian yang dimaksud disini adalah kemandirian untuk melatih keterampilan yang dimiliki oleh warga binaan sehingga menjadi modal penting bagi dirinya kedepannya.

Tujuan adanya pembinaan kemandirian yang dilakukan di Lembaga Pemasyarakatan untuk memberikan bakat dan keterampilan kepada Warga Binaan Pemasyarakatan agar dapat berperang kembali sebagai anggota masyarakat yang bebas dan bertanggungjawab. Tercapainya suatu pembinaan di Lembaga Pemasyarakatan tergantung dari sistem pembinaan yang dilakukan, dalam hal ini diperlukan sosialisasi terhadap warga binaan tentang program kemandirian sehingga warga binaan dapat memahaminya. Serta dari warga binaan itu tersendiri, hal ini dapat dilihat dari bagaimana pembinaan kemandirian yang dilakukan sebagai wadah pelatihan bagi warga binaan sebagai bekal untuk dirinya setelah keluar dari Lembaga Pemasyarakatan tersebut.

Program kemandirian yang dilakukan di Lembaga Pemasyarakatan masih dianggap kurang baik oleh warga binaan, masih ada dari mereka yang merasa seperti pembantu saat melakukan pembinaan kemandirian, hal ini dikarenakan mereka belum paham terkait pembinaan kemandirian tersebut. Dengan latar belakang ini lah peneliti tertarik untuk melakukan penelitian dengan judul: ***“Implementasi Program Kemandirian terhadap Warga Binaan di Lapas Perempuan Kelas IIA Sungguminasa”***.

B. Fokus Penelitian dan Deskripsi Fokus

1. Fokus Penelitian

Fokus penelitian ini merupakan batas peneliti agar jelas ruang lingkup yang akan diteliti. Oleh karena itu, peneliti memfokuskan penelitian ini mengenai

implementasi program kemandirian terhadap warga binaan dibidang kewirausahaan di Lembaga Pemasyarakatan Kelas IIA Sungguminasa.

2. Deskripsi Fokus

Berdasarkan fokus penelitian judul di atas, dapat dideskripsikan berdasarkan substansi permasalahan dan substansi pendekatan dari segi Implementasi program kemandirian terhadap warga binaan. Maka peneliti memberikan deskripsi fokus sebagai berikut:

- a. Implementasi adalah suatu tindakan untuk melaksanakan suatu perencanaan yang telah disusun secara matang guna untuk mencapai suatu tujuan dari kegiatan yang dilakukan.
- b. Program Kemandirian adalah program pembinaan yang dilakukan di Lembaga Pemasyarakatan, guna membentuk keterampilan bagi warga binaan sebagai bekal nantinya setelah keluar dari Lembaga Pemasyarakatan.
- c. Warga binaan yang dimaksud disini adalah warga binaan pemasyarakatan yang menjalani masa pembinaan di Lapas Perempuan Kelas II A Sungguminasa. Warga Binaan Pemasyarakatan adalah narapidana yang sedang menjalani pembinaan.
- d. Kewirausahaan adalah usaha yang dilakukan di Lembaga Pemasyarakatan berdasarkan program kemandirian bagi warga binaan.
- e. Pembinaan adalah upaya menyadarkan seseorang agar menyesali perbuatannya dan mengembalikannya menjadi warga masyarakat yang baik sehingga tercapai masyarakat yang aman dan damai.
- f. Lembaga Pemasyarakatan adalah tempat untuk melakukan pembinaan terhadap warga binaan.

C. Rumusan Masalah

Dari uraian tersebut di atas maka peneliti merumuskan sub-sub masalah sebagai berikut:

1. Bagaimana implementasi program kemandirian terhadap warga binaan di Lapas Perempuan Kelas II A Sungguminasa?
2. Bagaimana faktor penghambat yang dihadapi oleh Lapas Perempuan Kelas IIA Sungguminasa dalam menjalankan program kemandirian terhadap warga binaan?

D. Kajian Pustaka

Kajian peneliti ini memuat penelitian yang sudah ada dengan membandingkan judul yang akan diteliti, “Implementasi Program Kemandirian terhadap Warga Binaan di Lapas Perempuan Kelas IIA Sungguminasa”. Adapun kajian pelaksanaan yang pernah diteliti diantaranya:

1. Skripsi yang berjudul: “Program Pembentukan Perilaku Wirausaha Narapidana Di Lapas Kelas II B Sleman” yang disusun oleh Nida Hana Afifah Program Studi Pendidikan Luar Sekolah, Fakultas Ilmu Pendidikan Universitas Negeri Yogyakarta pada tahun 1435H/2014M. Dalam penelitian tersebut, fokus peneliti yaitu Bagaimana Program Pembentukan Perilaku Wirausaha Narapidana Di Lapas Kelas II B Sleman.
2. Skripsi yang berjudul: “Program Pembinaan Kemandirian Di Lembaga Pemasyarakatan Terbuka Kelas II B Jakarta” yang disusun oleh Putri Anisa Yuliana Program Studi Kesejahteraan Sosial Fakultas Dakwah Dan Komunikasi Universitas Islam Negeri Syarif Hidayatullah Jakarta Pada Tahun 1435 H/2014 M. Dalam

penelitian , fokus peneliti yaitu Program Kemandirian Di Lembaga Pemasarakatan Kelas II B Jakarta .

3. Skripsi yang berjudul: “Pola Pembinaan Narapidana Untuk Melatih Kemandirian Berwirausaha Di Lembaga Pemasarakatan Kelas II B Klaten” yang disusun oleh Oktavia Tria Abati Program Studi Bimbingan Dan Konseling Islam Fakultas Ushuluddin Dan Dakwah Institut Agama Islam Negeri Surakarta Pada Tahun 1438 H/2017 M. Dalam penelitian tersebut, fokus peneliti yaitu Pola Pembinaan Narapidana Untuk Melatih Kemandirian Berwirausaha Di lembaga Pemasarakatan Kelas II B Klaten.

Dari ketiga hasil penelitian di atas, masing-masing mempunyai objek penelitian yang berbeda, namun mempunyai beberapa persamaan objek pada judul peneliti, yaitu hal-hal yang menyangkut pembinaan kemandirian di Lembaga Pemasarakatan.

E. Tujuan Dan Kegunaan Penelitian

Dalam rangka untuk mengarahkan pelaksanaan penelitian dan pengungkapan masalah yang dikemukakan pada pembahasan pendahuluan maka perlu dikemukakan tujuan dan kegunaan penelitian.

1. Tujuan Penelitian

Berdasarkan rumusan masalah tersebut yang ada di atas maka adapun tujuan penelitian dikemukakan sebagai berikut:

- a. Untuk mengetahui implementasi program kemandirian terhadap warga binaan di Lapas Perempuan Kelas IIA Sungguminasa.

- b. Untuk mengetahui faktor penghambat yang dihadapi oleh Lapas Perempuan Kelas IIA Sungguminasa dalam menjalankan program kemandirian terhadap warga binaan.

2. Kegunaan Penelitian

Kegunaan yang diperoleh dalam penelitian skripsi ini mencakup dua, antara lain:

a. Kegunaan teoritis

- 1) Dengan adanya penelitian ini menambah pengalaman peneliti di lapangan, juga dapat berguna bagi pengembangan ilmu pengetahuan dimasa yang akan datang.
- 2) Menambah wawasan berfikir peneliti tentang implementasi program kemandirian terhadap warga binaan yang dilakukan di Lapas.
- 3) Mengetahui faktor penghambat yang dihadapi dalam menjalankan program kemandirian terhadap warga binaan di Lapas.

b. Kegunaan praktis

- 1) Sebagai bahan informasi bagi pihak-pihak yang berkepentingan untuk mengetahui bagaimana implementasi program kemandirian terhadap warga binaan di Lapas Perempuan Kelas IIA Sungguminasa.
- 2) Diharapkan penelitian ini dapat berguna sebagai bahan wacana baru yang dapat memberikan inspirasi dan motivasi bagi pembaca.

BAB II

KAJIAN TEORETIS

A. Implementasi Program

1. Pengertian Implementasi

Implementasi dalam Kamus Besar Bahasa Indonesia yaitu pelaksanaan/penerapan. Sedangkan secara umum, implementasi adalah suatu tindakan atau pelaksana rencana yang telah disusun secara cermat dan rinci (matang). Kata implementasi sendiri berasal dari bahasa inggris “*to implement*” artinya mengimplementasikan. Tak hanya sekedar aktivitas, implementasi merupakan suatu kegiatan yang direncanakan serta dilaksanakan dengan serius juga mengacu pada norma-norma tertentu guna mencapai suatu tujuan kegiatan.¹ Implementasi menurut para ahli yaitu:

- 1) Menurut Budi Winarno, Implementasi adalah tindakan-tindakan yang harus dilakukan oleh sekelompok individu yang telah ditunjuk untuk menyelesaikan suatu tujuan yang telah ditetapkan sebelumnya.
- 2) Menurut Nurdin Usman, Implementasi bermuara pada aktivitas, aksi, tindakan, atau adanya mekanisme suatu sistem, implementasi bukan sekedar aktivitas, tetapi suatu kegiatan yang terencana dan untuk mencapai tujuan kegiatan.
- 3) Menurut Friedrich, Implementasi adalah kebijakan atau suatu tindakan yang mengarah pada tujuan yang disusulkan oleh seseorang, kelompok atau pemerintah dalam lingkungan tertentu sehubungan dengan adanya hambatan-hambatan tertentu

¹ <http://blog.currentapk.com/implementasi/> diakses pada tanggal 11 Maret 2019.

seraya mencari peluang-peluang untuk mencapai tujuan atau mewujudkan sasaran yang diinginkan.²

2. Konsep Implementasi Program

Salah satu model implementasi program yakni model yang diungkapkan oleh David C. Korten, model ini memakai pendekatan proses pembelajaran dan lebih dikenal dengan model kesesuaian implementasi program. Korten menggambarkan model kesesuaian implementasi program dengan berintikan tiga elemen yang ada dalam pelaksanaan program yaitu: program itu sendiri, pelaksanaan program dan kelompok sasaran program.

Korten menyatakan bahwa suatu program akan berhasil dilaksanakan jika terdapat kesesuaian dari tiga unsur implementasi program. *Pertama*, kesesuaian antara program dengan pemanfaat, yaitu kesesuaian antara apa yang ditawarkan oleh program dengan apa yang dibutuhkan oleh kelompok sasaran. *Kedua*, kesesuaian antara program dengan organisasi pelaksana, yaitu kesesuaian antara tugas yang diisyaratkan oleh program dengan kemampuan organisasi pelaksana. *Ketiga*, kesesuaian antara syarat yang diputuskan organisasi untuk dapat memperoleh output program dengan apa yang dapat dilakukan oleh kelompok sasaran program.

Berdasarkan pola yang dikembangkan oleh Korten, dapat dipahami bahwa kinerja program tidak akan berhasil sesuai dengan apa yang diharapkan kalau tidak terdapat kesesuaian antara tiga unsur implementasi kebijakan. Hal ini disebabkan apabila output program tidak sesuai dengan kebutuhan kelompok sasaran, jelas output tidak dapat dimanfaatkan. Jika organisasi pelaksana program tidak memiliki

²<http://www.sumberpengertian.co/pengertian-implementasi-menurut-para-ahli> (diakses pada tanggal 11 Maret 2019).

kemampuan melaksanakan tugas yang diisyaratkan oleh program, maka organisasinya tidak dapat menyampaikan output program dengan tepat atau, jika syarat yang ditetapkan organisasi pelaksana program tidak dapat dipenuhi oleh kelompok sasaran, maka kelompok sasaran tidak mendapatkan output program.³

B. Tinjauan Kemandirian

1. Pengertian Kemandirian

Kata Kemandirian berasal dari kata dasar diri yang mendapat awalan *ke* dan akhiran *an* yang kemudian membentuk suatu kata keadaan atau kata benda. Karena kemandirian berasal dari kata dasar diri, pembahasan mengenai kemandirian tidak dilepaskan dari pembahasan diri itu sendiri, dalam konsep Carl Rogers disebut dengan istilah *self* karena diri itu merupakan inti kemandirian⁴.

Kemandirian (*Self-Reliance*) adalah kemampuan untuk mengelola semua waktu, berjalan dan berpikir secara mandiri, disertai dengan kemampuan dalam mengambil resiko dan memecahkan masalah. Dengan kemandirian tidak ada kebutuhan untuk mendapat persetujuan dengan orang lain ketika hendak melangkah menentukan sesuatu yang baru. Kemandirian berkenaan dengan pribadi yang mandiri, kreatif dan mampu berdiri sendiri yaitu memiliki kepercayaan diri sendiri yang bisa membuat seseorang mampu sebagai individu untuk beradaptasi dengan mengurus segala hal dengan dirinya sendiri.⁵

³Khoiratul Bariyah Hasibuan, *Implementasi Program Kerja Panti Asuhan Putri 'Aisyiyah Dalam Pembentukan Karakter Kemandirian Anak Asuh*, Skripsi (Medan, Fak. Dakwah dan Komunikasi), h. 23. Diakses di <http://repository.uinsu.ac.id/4119/> Diakses pada tanggal 27 Februari 2019.

⁴M. Ali dan Asrori, *Psikologi Remaja "Perkembangan Peserta Didik"* (Jakarta: Rineka Cipta Tahun 2008), h. 109.

⁵Parker Deborah K, *Menumbuhkan Kemandirian dan Harga Diri Anak* (Jakarta: Prestasi Pustakaraya, 2006) h. 226-227.

Menurut Erikson kemandirian adalah usaha untuk melepaskan diri dari orang tua dengan maksud untuk melepaskan dirinya dengan proses mencari identitas ego yaitu perkembangan kearah individualitas yang mantap untuk berdiri sendiri.⁶

Menurut Gea, mandiri adalah kemampuan seseorang untuk mewujudkan keinginan dan kebutuhan hidupnya dengan kekuatan sendiri.⁷ Praker juga berpendapat bahwa kemandirian juga berarti adanya kepercayaan terhadap ide-ide diri sendiri. Kemandirian berkenaan dengan menyelesaikan sesuatu sampai tuntas. Kemandirian berarti tidak adanya keragu-raguan dalam menetapkan tujuan dan dibatasi oleh kekuatan akan kegagalan.⁸

Dari berbagai pendapat di atas dapat disimpulkan bahwa kemandirian adalah keadaan dimana seseorang dapat memenuhi kebutuhan hidupnya sendiri tanpa harus bergantung kepada orang lain dengan menyelesaikan tugasnya sampai tuntas dan penuh tanggungjawab.

2. Aspek Kemandirian

Aspek yang menjadikan remaja mandiri menurut Doulván dan Andelson ada tiga, meliputi kemandirian emosional, kemandirian perilaku, dan kemandirian nilai. Secara rinci karakteristik tersebut dijabarkan sebagai berikut:

1. Kemandirian emosi, kemandirian ini merujuk kepada pengertian yang dikembangkan anak mengenai individualisasi dan melepaskan diri atas

⁶Monk, Dkk. *Psikologi Perkembangan: Pengantar dalam Berbagai Bagiannya*, (Yogyakarta: UGM Press, 2006), h. 279.

⁷Antonius Atosoki, Gea. *Relasi Dengan Diri Sendiri: Modul Character Building I*, (Jakarta: PT Gramedia, 2002), h. 146.

⁸Parker Deborah K, *Menumbuhkan Kemandirian dan Harga Diri Anak* (Jakarta: Prestasi Pustakaraya, 2006) h. 226.

ketergantungan mereka dalam pemenuhan kebutuhan-kebutuhan dasar dari orangtua mereka.

2. Kemandirian perilaku adalah kemampuan remaja untuk mengambil suatu keputusan secara mandiri dan konsekuen melaksanakan keputusan tersebut. Operasional, aspek kemandirian ini terdiri dari: 1) Memiliki kemampuan untuk mengambil keputusan tanpa campur tangan orang lain, 2) Memiliki kekuatan terhadap pengaruh orang lain, 3) Memiliki rasa percaya diri dalam mengambil keputusan.
3. Kemandirian nilai merujuk kepada sesuatu pengertian mengenai kemampuan seseorang untuk mengambil keputusan-keputusan dan menetapkan pilihan yang lebih berpegang atas dasar prinsip-prinsip individual yang dimilikinya dari pada mengambil prinsip-prinsip orang lain.

Berdasarkan penjelasan di atas maka dapat disimpulkan bahwa kemandirian itu meliputi tiga aspek yakni kemandirian emosi yang ditandai dengan kemampuan melepaskan diri atas ketergantungan dalam pemenuhan-pemenuhan dasar dari orang tua. Kemandirian perilaku yang ditandai dengan kemampuan mengambil keputusan dan konsekuen dalam melaksanakan keputusan tersebut. Kemandirian nilai yang ditandai dengan timbulnya keyakinan terhadap nilai-nilai yang abstrak.⁹

3. Ciri-ciri Kemandirian

Kemandirian merupakan suatu sikap individu yang diperoleh secara kumulatif selama perkembangan dan individu akan terus belajar untuk bersikap mandiri dalam berbagai situasi di lingkungan, sehingga individu pada akhirnya mampu berfikir dan bertindak sendiri tanpa memerlukan bantuan dari orang lain. Dengan kemandiriannya, seseorang dapat memilih jalan hidupnya untuk berkembang lebih mantap.

⁹[http://eprints.iain-surakarta.ac.id/1208/1/Skripsi Full.pdf](http://eprints.iain-surakarta.ac.id/1208/1/Skripsi%20Full.pdf) (diakses pada tanggal 11 februari 2019).

Ciri-ciri kemandirian menurut MD. Dahlan adalah sebagai berikut:

1. Mampu bekerja keras dan bersungguh-sungguh serta berupaya memperoleh hasil yang sebaik-baiknya.
2. Dapat bekerja secara teratur.
3. Bekerja sendiri secara kreatif tanpa menunggu perintah dan dapat mengambil keputusan sendiri.
4. Mampu bekerjasama bersahabat dengan orang lain tanpa merugikan dirinya sendiri.
5. Tanggap terhadap perubahan yang terjadi di lingkungan sehingga tidak kaku dengan lingkungan barunya.
6. Ulet dan tekun bekerja tanpa mengenal lelah.
7. Mampu bergaul dan berpartisipasi dalam kegiatan dengan jenis kelamin lain.

4. Faktor-Faktor Yang Mempengaruhi Kemandirian

Terdapat beberapa faktor yang mempengaruhi kemandirian yang terbagi menjadi faktor internal maupun eksternal, antara lain sebagai berikut:

1. Faktor Internal, yaitu faktor yang berasal dari dalam individu itu sendiri yang meliputi:

- a. Intelegensi

Individu mempunyai kecerdasan yang baik jika ia mampu menyelesaikan masalahnya sendiri. Secara umum intelegensi memegang peranan yang penting dalam kehidupan seseorang, individu yang memiliki intelegensi yang rata-rata normal tentunya akan mudah melakukan sesuatu tanpa bantuan orang lain, bila dibandingkan individu dengan tingkat intelegensi yang rendah.

b. Usia

Kemandirian dapat dilihat sejak individu masih kecil, dan akan terus berkembang sehingga akhirnya akan menjadi sifat-sifat yang relatif menetap pada masa remaja. Bertambahnya usia seseorang maka secara otomatis terjadi perubahan fisik yang lebih kuat pada individu, sehingga akan mempermudah seseorang melakukan sesuatu tanpa bantuan dari orang lain.

c. Jenis Kelamin

Sesungguhnya pada anak perempuan terdapat dorongan untuk melepaskan diri dari ketergantungan orangtua, tetapi dengan statusnya sebagai gadis mereka dituntut untuk bersifat pasif, berbeda dengan anak lelaki yang agresif dan ekspansif, akibatnya anak perempuan berada lebih lama dalam ketergantungan dari pada anak laki-laki.

2. Faktor Eksternal, yaitu faktor yang berasal dari luar individu itu sendiri yang meliputi:

a. Kebudayaan

Kebudayaan yang berbeda akan menyebabkan perbedaan norma dan nilai-nilai yang berlaku dalam lingkungan masyarakat sehingga sikap dan kebiasaan masyarakat tentu akan berbeda dengan masyarakat yang lainnya. Seseorang dengan kebudayaan metropolitan yang terbiasa dengan kehidupan yang instan dan serba canggih tentunya akan memiliki kemandirian yang berbeda dengan seseorang yang latar belakang kebudayaan di desa.

b. Pola Asuh Orangtua

Pola pengasuhan keluarga seperti sikap orangtua, kebiasaan keluarga, dan pandangan keluarga akan mempengaruhi pembentukan kemandirian

seseorang. Keluarga mempunyai peranan penting dalam kaitannya dengan perkembangan kemandirian individu. Kecenderungan orangtua menerapkan tiga pola asuh yaitu pola asuh authoritarian dimana orangtua berperan pada kepatuhan dan pembatasan kemajuan anak, pola asuh permissive dimana orangtua memberikan kebebasan secara konsisten pada anak, dan pola asuh authoritative dimana orangtua mengarahkan secara jelas dan penuh pengertian. Remaja dapat mengambil keputusan tetapi orangtua tetap memberikan batasan logis untuk membiarkan melakukan tingkah laku tertentu dan belajar dari pengalaman.

c. Jumlah Anak Dalam Keluarga

Adanya perlakuan demokratis anak didorong untuk memegang peran yang dipilihnya sendiri dan anak didorong untuk berprestasi. Jumlah anak yang banyak dalam keluarga memungkinkan untuk menuntut tingkat kemandirian yang lebih tinggi terhadap anak.

d. Tingkat Pendidikan Dari Status Sosial Ekonomi

Berbagai kultur pada orangtua yang berasal dari tingkat pendidikan yang rendah pula mengajarkan nilai kemandirian yang lebih tinggi kepada anak-anaknya akibat keterbatasan yang mereka miliki, sedangkan pada orangtua yang memiliki status sosial ekonomi yang tinggi lebih menekankan gengsi dan sikap konformitas pada anak-anak mereka.

5. Tujuan Kemandirian

Kemandirian akan tercipta dari kondisi tersebut, dengan adanya sikap yang positif mampu mendorong individu dalam menentukan arah pilih karir yang dimulai

dengan memilih jenjang pendidikan yang sesuai dengan minat dan potensi yang dimilikinya, tujuan bimbingan meliputi:

1. Seseorang mampu memahami dan menghargai dirinya, khususnya berkenaan dengan potensi dan nilai-nilai yang dimilikinya, serta memahami dan menghargai orang lain.
2. Seseorang dapat memahami keadaan lingkungannya, terutama tuntutan-tuntutan dan kesempatan-kesempatan pendidikan dan pekerjaan yang relevan dengan bidang karir yang dicita-citakannya.
3. Seseorang dapat memahami dan dapat mengidentifikasi kesulitan-kesulitan yang dialaminya terutama berkenaan dengan program pendidikan yang ditempuh dan rencana karir yang dicita-citakannya.
4. Seseorang menguasai cara-cara belajar dengan baik, cara bergaul dengan sehat, serta cara memecahkan masalah dan mengambil keputusan yang efektif.
5. Seseorang dapat menyesuaikan diri dengan kondisi diri dan lingkungannya, khususnya dengan tuntutan program pendidikan sekolah dalam batas-batas potensi diri yang dimilikinya.
6. Seseorang dapat merencanakan masa depannya secara tepat dan bertanggungjawab serta memahami hubungan antar upaya-upaya yang ditempuhnya saat ini dengan kemungkinan pencapaian cita-cita karir yang direncanakannya.¹⁰

¹⁰http://eprints.iain-surakarta.ac.id/1208/1/Skripsi_Full.pdf (diakses pada tanggal 11 februari 2019).

Dari uraian di atas dapat disimpulkan bahwa tujuan kemandirian adalah agar individu dapat memahami diri sendiri dengan lingkungannya, serta mampu mengatasi kesulitan-kesulitan yang dihadapinya tanpa harus melibatkan orang lain.

6. Fungsi kemandirian

Adapun fungsi kemandirian adalah sebagai berikut:

1. Mengenal diri sendiri dan lingkungannya sebagaimana adanya, fungsi kemandirian ini meliputi kemampuan pengenalan terhadap keadaan, potensi, kecenderungan, kekuatan dan kelemahan diri sendiri seperti adanya.
2. Menerima diri sendiri dan lingkungannya secara positif dan dinamik terhadap kondisi obyektif yang ada di lingkungannya.
3. Mengambil keputusan, fungsi ini menuntut individu untuk menetapkan satu pilihan dari berbagai kemungkinan yang ada berdasarkan pertimbangan yang matang.
4. Mengarahkan diri sendiri, kemampuan individu untuk mencari dan menempuh jalan agar apa yang menjadi kepentingan dirinya dapat diselenggarakan secara positif dan dinamik.
5. Mewujudkan dirinya sendiri, merupakan kebulatan dan kemantapan dari perwujudan.

7. Dasar Hukum Pelaksanaan Program Kemandirian

Dasar hukum pelaksanaan program pembinaan kemandirian di Lembaga Pemasarakatan yaitu:

- 1) Pasal 2 (1) program pembinaan dan pembimbingan meliputi kegiatan pembinaan dan pembimbingan kepribadian dan kemandirian.

- 2) Pasal 3 pembinaan kemandirian sebagaimana dimaksud dalam pasal 2 meliputi hal-hal yang berkaitan dengan, keterampilan kerja, latihan kerja dan produksi.

C. Kewirausahaan

1. Pengertian Kewirausahaan

Kewirausahaan berasal dari istilah *entrepreneurship* adalah proses mengidentifikasi, mengembangkan dan membawa visi ke dalam kehidupan. Visi tersebut bisa berupa ide inovatif, peluang, cara yang lebih baik dalam menjalankan sesuatu. Hasil akhir dari proses tersebut adalah penciptaan usaha baru yang dibentuk pada kondisi resiko atau ketidakpastian. Secara umum, pengertian kewirausahaan adalah kegiatan penciptaan dibidang usaha yang baru. Kewirausahaan menurut beberapa para ahli yaitu:

- a. Menurut Soeparman Spemahamidjaja, kewirausahaan adalah suatu kemampuan (ability) dalam berpikir kreatif dan berperilaku inovatif yang dijadikan dasar, sumber daya, tenaga penggerak tujuan, siasat, kiat dan proses dalam menghadapi tantangan hidup.
- b. Menurut Jhon J.Kao berkewirausahaan adalah usaha untuk menciptakan nilai melalui pengenalan kesempatan bisnis, manajemen pengambilan resiko yang tepat, dan melalui keterampilan komunikasi untuk memobilisasi seseorang, manusia, uang dan bahan-bahan baku atau sumber daya lain yang diperlukan untuk menghasilkan proyek supaya terlaksana dengan baik.
- c. Pengertian kewirausahaan menurut Intruksi Presiden RI No.4 tahun 1995, kewirausahaan adalah semangat, sikap, perilaku, dan kemampuan seseorang dalam

menangani usaha atau kegiatan yang mengarah pada upaya mencari, menciptakan, menerapkan cara kerja, teknologi dan produk baru dengan meningkatkan efisiensi dalam rangka memberikan pelayanan yang lebih baik dan memperoleh keuntungan yang lebih besar.

Dari beberapa pendapat para ahli di atas dapat disimpulkan bahwa:

1. Kewirausahaan adalah mental dan sikap jiwa yang selalu aktif berwirausaha meningkatkan hasil karyanya dalam arti meningkatkan penghasilan.
2. Kewirausahaan adalah suatu proses seseorang guna mengejar peluang-peluang memenuhi kebutuhan dan keinginan melalui inovasi, tanpa memperhatikan sumber daya yang mereka kendalikan.
3. Kewirausahaan adalah proses menciptakan sesuatu yang lain dengan menggunakan waktu dan kegiatan disertai modal jasa dan resiko, serta menerima balas jasa, kepuasan, dan kebebasan pribadi.
4. Dalam lampiran Intruksi Presiden Nomor 4 tahun 1995, tentang Gerakan Nasional.

2. Manfaat dan Tujuan Kewirausahaan

Adapun manfaat kewirausahaan menurut Thomas W Zimmerer et al. (2005) adalah sebagai berikut:

- a. Memberi peluang dan kebebasan untuk mengendalikan nasib sendiri.
- b. Memberi peluang untuk melakukan perubahan.
- c. Memberikan peluang untuk mencapai potensi diri sepenuhnya.
- d. Memiliki peluang untuk meraih keuntungan.
- e. Memiliki peluang untuk berperan aktif dalam masyarakat dan mendapatkan pengakuan atas usahanya.

- f. Memiliki peluang untuk melakukan sesuatu yang disukai dan menumbuhkan rasa senang dalam mengerjakan.

Tujuan kewirausahaan menurut Baswori (2011:7) adalah sebagai berikut:

- a. Meningkatkan jumlah wirausaha yang berkualitas.
- b. Mewujudkan kemampuan dan kemandirian para wirausaha untuk menghasilkan kesejahteraan masyarakat.
- c. Membudayakan semangat, sikap, perilaku, dan kemampuan kewirausahaan dikalangan masyarakat.
- d. Menumbuh kembangkan kesadaran dan orientasi kewirausahaan yang tangguh.¹¹

3. Prinsip Kewirausahaan

Prinsip-prinsip kewirausahaan yang paling penting adalah berani atau keluar dari rasa takut akan gagal. Makna berani disini adalah tindakan dimana kita harus bisa mengambil sikap atas peluang-peluang yang muncul dalam hidup ini terutama peluang untuk mendirikan usaha. Beberapa prinsip kewirausahaan adalah: a) Jangan takut gagal; b) Penuh semangat; c) Kreatif dan Inovatif; d) Berindak dengan penuh perhitungan dalam mengambil resiko; e) Sabar, ulet dan tekun; f) Harus optimis; g) Ambisius; h) Pantang menyerah atau jangan putus asa; i) Peka terhadap pasar atau dapat membaca peluang pasar; j) Berbisnis dengan standar etika; k) Mandiri; l) Jujur, dan; m) Peduli lingkungan.

Prinsip yang paling penting dalam kewirausahaan adalah membangun relasi atau jaringan dengan sesama wirausahawan karena dengan begitu proses pembelajaran dan pengetahuan akan kewirausahaan akan berkembang. Semakin banyaknya jaringan

¹¹http://eprints.uny.ac.id/16075/1/SkripsiFull_YunitaWidyaningAstuti_10404244033.pdf (diakses pada Tanggal 18 Januari 2019).

akan menciptakan peluang-peluang dalam mengembangkan dan mencapai usaha yang baik.

4. Pandangan Islam tentang Kewirausahaan

Kewirausahaan dalam pandangan islam merupakan aspek kehidupan yang dikelompokkan keadaan masalah *mu'amalah*, yaitu masalah yang berkenaan dengan hubungan yang bersifat horizontal antar manusia dan tetap akan dipertanggungjawabkan kelak di akhirat. Manusia diperintahkan untuk memakmurkan bumi dan membawahnya kearah yang lebih baik serta diperintahkan untuk berusaha mencari rizki.

Islam sangat menganjurkan umat-Nya untuk melakukan wirausaha. Banyak ditemukan ayat al-Qur'an yang mendorong umat islam untuk berwirausaha, seperti salah satunya dalam QS. al- Jumu'ah: 10

فَإِذَا قُضِيَتِ الصَّلَاةُ فَانْتَشِرُوا فِي الْأَرْضِ وَابْتَغُوا مِن فَضْلِ اللَّهِ وَاذْكُرُوا اللَّهَ كَثِيرًا لَّعَلَّكُمْ

تُفْلِحُونَ

Terjemahnya:

“..apabila shalat telah ditunaikan maka bertebaranlah kamu di muka bumi dan carilah karunia (rizki) Allah”. (Q.S Al-Jumuah:10)¹²

Kewirausahaan ini merupakan salah satu pekerjaan yang dikerjakan oleh para Sahabat Rasulullah saw, seperti Utsman bin Affan, Abdurrahman bin Auf dan banyak lagi, bahkan Rasulullah saw pun adalah wirausaha sebelum diangkat menjadi seorang Rasul oleh Allah swt.

¹²Al-Qur'an dan Terjemahannya, *Surah Al-Jumuah Ayat 10*. Diakses di <http://opi.110mb.com/>

D. Warga Binaan Pemasyarakatan

1. Pengertian Warga Binaan

Warga Binaan Pemasyarakatan adalah Narapidana, Anak Didik Dan Klien Pemasyarakatan. Atau orang yang menjalani pidana yang hilang kemerdekaan di Lembaga Pemasyarakatan. Pembagian narapidana atau warga binaan berdasarkan Undang-Undang No. 12 Tahun 1995 Tentang Pemasyarakatan pasal 1 yaitu:

- a. Narapidana adalah terpidana yang menjalani pidana hilang kemerdekaan di Lapas.
- b. Anak didik pemasyarakatan adalah: 1) Anak pidana adalah anak yang berdasarkan putusan pengadilan menjalani pidana di Lapas anak yang paling lama sampai berumur 18 tahun; 2) Anak negara yaitu anak yang berdasarkan putusan pengadilan diserahkan pada negara untuk di didik dan ditempatkan di Lapas anak paling lama sampai berumur 18 Tahun; 3) Anak sipil yaitu anak yang atas permintaan orangtua atau walinya memperoleh penetapan pengadilan untuk di didik di Lapas anak paling lama sampai berumur 18 Tahun.
- c. Klien pemasyarakatan yang selanjutnya disebut seseorang yang berada dalam bimbingan BAPAS.

Dalam rangka pembinaan terhadap warga binaan pemasyarakatan (WBP), maka ada penggolongan WBP berdasarkan:

- a. Umur
- b. Jenis Kelamin
- c. Lama pidana yang dijatuhkan
- d. Kejahatan yang dilakukan, dan
- e. Kriteria lainnya yang dibutuhkan sesuai dengan perkembangan pembinaan.¹³

¹³Undang-undang No. 12 Tahun 1995 Tentang Pemasyarakatan Pasal 12

2. Prinsip-prinsip Dasar Pembinaan Narapidana

Dalam membina narapidana tidak dapat disamakan dengan kebanyakan orang. Menerima narapidana harus menggunakan prinsip-prinsip yang paling mendasar, kemudian dinamakan prinsip-prinsip dasar pembinaan narapidana. Ada empat komponen penting dalam pembinaan narapidana, yaitu:

- a. Diri sendiri, yaitu narapidana itu sendiri
- b. Keluarga, adalah anggota keluarga inti, atau keluarga dekat.
- c. Masyarakat, adalah orang yang berada disekeliling narapidana pada saat masih diluar Lembaga Pemasyarakatan, dapat masyarakat biasa, pemuka masyarakat, atau pejabat setempat.
- d. Petugas, dapat berupa petugas kepolisian, pengacara, petugas keagamaan, petugas sosial, petugas Lembaga Pemasyarakatan, rutan, balai hakim, Wasmat dan lain sebagainya.¹⁴

Menurut Suhardjo dalam konferensi Dinas Kependidikan di Lembang Bandung, dalam sepuluh prinsip pembinaan dan bimbingan bagi narapidana prinsip-prinsip untuk bimbingan dan pembinaan adalah:

1. Orang yang tersesat harus diayomi dengan memberikan kepadanya bekal hidup sebagai warga negara yang baik dan berguna dalam masyarakat.
2. Penjatuhan pidana bukan pembalasan dendam dari negara.
3. Rasa tobat tidaklah dapat dicapai dengan menyiksa melainkan dengan bimbingan.
4. Negara tidak berhak membuat seseorang narapidana lebih buruk atau lebih jahat daripada sebelum ia masuk Lembaga.

¹⁴Harsono. C.I, *Sistem Baru Pembinaan Narapidana*, h.51.

5. Selama kehilangan kemerdekaan bergerak, narapidana harus dikenalkan kepada masyarakat dan tidak boleh diasingkan oleh masyarakat.
6. Pekerjaan yang diberikan kepada narapidana tidak boleh bersifat mengisi waktu atau hanya diperuntukkan bagi kepentingan lembaga atau negara saja. Pekerjaan yang diberikan harus ditunjukkan untuk pembangunan negara.
7. Bimbingan dan didikan harus berdasarkan asas pancasila.
8. Tiap orang adalah manusia dan harus diperlakukan sebagai manusia meskipun ia tersesat.
9. Narapidana itu hanya dijatuhi pidana hilang kemerdekaan.
10. Sarana fisik lembaga dewasa ini merupakan salah satu hambatan pelaksanaan Sistem Pemasyarakatan.¹⁵

3. Hak-Hak Warga Binaan

Konsep HAM memiliki dua pengertian dasar, pertama hak-hak yang tidak dapat dipisahkan dan dicabut. Hak-hak ini adalah hak moral yang berasal dari kemanusiaan setiap insan dan hak-hak itu bertujuan untuk menjamin martabat setiap manusia. Kedua, hak menurut hukum, yang dibuat sesuai proses pembuatan hukum masyarakat dari masyarakat itu sendiri, baik secara nasional maupun internasional.

Adapun dasar dari hak-hak ini adalah persetujuan orang yang diperintah, yaitu persetujuan dari para warga, yang tunduk pada hak-hak itu dan tidak hanya tertib alamiah, yang merupakan dasar dari arti yang pertama tersebut di atas. Dalam Undang-undang No. 12 Tahun 1995 Tentang Lembaga Pemasyarakatan. Pasal 14 ditentukan bahwa Narapidana berhak:

1. Melakukan ibadah sesuai dengan agama atau kepercayaannya.

¹⁵Harsono. C.I, *Sistem Baru Pembinaan Narapidana*, h. 2.

2. Mendapat perawatan, baik perawatan jasmani maupun rohani.
3. Mendapatkan pendidikan dan pengajaran.
4. Mendapatkan pelayanan kesehatan dan makanan yang layak.
5. Menyampaikan keluhan.
6. Mendapatkan bahan bacaan dan mengikuti siaran media massa lainnya yang tidak dilarang.
7. Mendapatkan upah atau premi atas pekerjaan yang dilakukan.
8. Menerima kunjungan keluarga, penasehat hukum atau orang tertentu lainnya.
9. Mendapatkan pengurangan masa pidana (remisi).
10. Mendapatkan kesempatan berasimilasi termasuk cuti mengunjungi keluarga.
11. Mendapatkan pembebasan bersyarat.
12. Mendapatkan cuti menjelang bebas, dan
13. Mendapatkan hak-hak lain sesuai dengan peraturan Perundang-Undangan yang berlaku.

Kesadaran manusia terhadap HAM bermula dari kesadaran terhadap adanya nilai harga diri, harkat dan martabat kemanusiaannya. Pada tahap pelaksanaan putusan, HAM diindrodusir menjadi hak narapidana tetap menjamin dan dilindungi oleh hukum yang bermakna penghargaan terhadap harkat dan martabat manusia. Sebagai penegak hukum sistem penjara harus memperlakukan warga binaan secara peri kemanusiaan dan dengan penuh rasa hormat bagi usaha dan status hukum yang mereka jalani.

4. Pembinaan Warga Binaan (Narapidana)

Pembinaan narapidana adalah semua usaha yang ditujukan untuk memperbaiki dan meningkatkan akhlak bagi narapidana dan anak didik yang berada dalam Lembaga Pemasyarakatan. Usaha-usaha yang dilakukan tersebut tersusun secara sistematis dan

tersusun agar selama dalam pembinaan warga binaan dapat bertobat dan bertekad untuk menjadi manusia yang berguna.

Menurut Mangundhardjana pembinaan adalah suatu proses belajar dengan melepaskan hal-hal yang sudah dimiliki dan mempelajari hal-hal baru yang belum dimiliki, dengan tujuan membantu orang yang menjalaninya untuk membetulkan dan mengembangkan pengetahuan dan kecakapan yang sudah ada serta mendapatkan pengetahuan dan kecakapan yang baru untuk mencapai tujuan hidup dan kerja yang sedang dijalani secara lebih efektif.¹⁶

Secara umum pembinaan narapidana bertujuan agar narapidana dapat menjadi manusia seutuhnya melalui pemantapan pembinaan iman dan membina narapidana agar mampu berintegrasi secara wajar didalam kehidupan selama berada dalam Lapas dan kehidupan lebih luas (masyarakat) setelah menjalani pidananya. Secara khusus pembinaan narapidana ditunjukan agar selama masa pembinaan dan setelah selesai masa pidananya dapat menjadi:

- a. Berhasil memantapkan kembali harga diri dan kepercayaan dirinya serta bersikap optimis akan masa depannya.
- b. Berhasil memperoleh pengetahuan, minimal keterampilan untuk bekal hidup mandiri dan berpartisipasi dalam kegiatan pembangunan nasional.
- c. Berhasil menjadi manusia yang patuh hukum yang tercermin pada sikap dan perilakunya yang tertib disiplin serta mampu menggalang rasa kesetiakawanan sosial.
- d. Berhasil memiliki jiwa dan semangat pengabdian terhadap bangsa dan negara.

¹⁶A. Mangunhardjana, *Pembinaan Arti Metodenya*, (Jakarta: Kanisius 1989), h. 12.

Pembinaan terhadap Warga Binaan Pemasyarakatan disesuaikan dengan asas-asas yang terkandung dalam Pancasila UUD NKRI 1945 dan Standard an Minimum Rules (SMR). Pada dasarnya arah pelayanan pembinaan dan bimbingan yang perlu dilakukan oleh petugas ialah memperbaiki tingkah laku Warga Binaan Pemasyarakatan agar tujuan pembinaan dapat dicapai.¹⁷

Adapun ruang lingkup pembinaan bagi Warga Binaan Pemasyarakatan dibagi dalam dua bidang, yaitu pembinaan kepribadian dan pembinaan kemandirian, yaitu sebagaimana berikut:

a. Pembinaan Kepribadian

Pembinaan kepribadian dalam Lembaga Pemasyarakatan melalui program-program sebagai berikut:

- 1) Pembinaan kesadaran beragama. Usaha ini diperlukan agar dapat diteguhkan imannya terutama memberi pengertian agar Warga Binaan Pemasyarakatan dapat menyadari akibat-akibat dari perbuatannya yang benar dan perbuatan yang salah.
- 2) Pembinaan kesadaran berbangsa dan bernegara. Upaya ini dilakukan agar Warga Binaan Pemasyarakatan dapat menjadi warga negara yang baik dan berbakti pada bangsa dan negara melalui pendidikan Pancasila.
- 3) Pembinaan kemampuan intelektual. Upaya ini dilakukan agar pengetahuan Warga Binaan Pemasyarakatan semakin meningkat sehingga dapat menunjang kegiatan-kegiatan positif yang diperlukan selama pembinaan. Pembinaan intelektual dapat dilakukan baik melalui pendidikan formal maupun informal.

¹⁷Rusdi, "Model Pembinaan Terhadap Narapidana Pengguna Napza Di Lapas Narkotika Kelas II A Sungguminasa Kabupaten Gowa ", *Skripsi* (Makassar: Fak. Dakwah dan Komunikasi, 2018), h. 17.

- 4) Pembinaan kesadaran hukum. Pembinaan kesadaran hukum dilaksanakan dengan upaya memberikan penyuluhan hukum yang bertujuan untuk mencapai kesadaran hukum yang tinggi sebagai anggota masyarakat yang taat pada aturan hukum.
- 5) Pembinaan mengintegrasikan diri dengan masyarakat. Pembinaan ini bertujuan agar narapidana mudah diterima kembali oleh masyarakat di lingkungannya setelah menjalani pembinaan di Lembaga Pemasyarakatan.¹⁸

b. Pembinaan Kemandirian

Pembinaan kemandirian diberikan dalam Lembaga Pemasyarakatan melalui program-program:

- 1) Keterampilan untuk mendukung usaha-usaha mandiri misalnya kerajinan tangan, industri rumah tangga, reparasi mesin dan alat-alat elektronik.
- 2) Keterampilan untuk mendukung usaha-usaha industri kecil, misalnya pengelolaan bahan mentah dari sektor pertanian dan bahan alam menjadi bahan setengah jadi.
- 3) Keterampilan yang dikembangkan sesuai dengan bakat-bakat masing-masing.
- 4) Keterampilan untuk mendukung usaha-usaha industri atau kegiatan pertanian/perkebunan dengan menggunakan teknologi biasa atau teknologi tinggi, misalnya industri kulit, dan industri pembuatan sepatu.¹⁹

Sistem Pemasyarakatan akan mampu mengubah citra negatif sistem kepenjaraan dengan memperlakukan warga binaan dengan baik. Menghargai seorang warga binaan secara manusiawi, bukan semata-mata tindak balas dendam dari negara melalui bimbingan agama dan kemandirian warga binaan diharapkan dapat terbantu dari kecanduan narkoba dan dapat kembali ke masyarakat.

¹⁸Rusdi, "Model Pembinaan Terhadap Narapidana Pengguna Napza Di Lapas Narkotika Kelas II A Sungguminasa Kabupaten Gowa", Skripsi (Makassar: Fak. Dakwah dan Komunikasi, 2018) h. 19.

¹⁹Harsono. C.I, *Sistem Baru Pembinaan Narapidana*, h.31-52.

E. Lembaga Pemasyarakatan

1. Pengertian Lembaga Pemasyarakatan

Lembaga Pemasyarakatan (LAPAS) adalah tempat untuk melakukan pembinaan terhadap narapidana dan anak didik pemasyarakatan di Indonesia. Sebelum dikenal dengan istilah Lapas di Indonesia, tempat tersebut disebut dengan istilah penjara. Lembaga Pemasyarakatan merupakan unit pelaksana teknis dibawah Direktorat Jenderal Pemasyarakatan Kementerian Hukum dan HAM (dahulu Departemen Kehakiman). Penghuni Lembaga Pemasyarakatan bisa narapidana atau Warga Binaan Pemasyarakatan (WBP) bisa juga statusnya masih tahanan, maksudnya orang tersebut masih berada dalam proses peradilan dan belum ditentukan bersalah atau tidak oleh hakim. Pegawai negeri sipil yang menangani pembinaan narapidana dan tahanan di Lembaga Pemasyarakatan disebut petugas pemasyarakatan, atau dahulu lebih dikenal dengan istilah sipir penjara.²⁰

Lembaga Pemasyarakatan merupakan tahap akhir dari sistem peradilan pidana. Sistem peradilan pidana sendiri terdiri dari empat sub-sistem yaitu kepolisian, kejaksaan, pengadilan dan Lembaga Pemasyarakatan. Sub-sistem Lembaga Pemasyarakatan sebagai sub-sistem terakhir dari sistem peradilan pidana yang mempunyai tugas untuk melaksanakan pembinaan terhadap terpidana khususnya pidana pencabutan kemerdekaan. Lembaga Pemasyarakatan sebagai wadah pembinaan narapidana yang berdasarkan sistem pemasyarakatan berupaya untuk mewujudkan pemidanaan yang integrative yaitu membina dan mengembalikan kesatuan hidup masyarakat yang baik dan berguna. Dengan demikian keberhasilan sistem

²⁰[http://id.m.wikipedia.org/wiki/lembaga Pemasyarakatan](http://id.m.wikipedia.org/wiki/lembaga_Pemasyarakatan). (Diakses pada tanggal 31 januari 2019).

pemasyarakatan didalam pelaksanaan pembinaan terhadap narapidana di Lembaga Pemasyarakatan akan berpengaruh pada keberhasilan pencapaian tujuan sistem peradilan pidana.²¹

Keberhasilan Lembaga Pemasyarakatan sesuai dengan surat Keputusan Menteri Kehakiman RI. No: M.02-PK. 04.10 Tahun 1990 sebagai tujuan dan pembinaan serta pelayanan bagi tahanan terletak pada konsistensi aparatur dalam menerapkan sistem pembinaan yang baik dengan memperhatikan fungsi-fungsinya yaitu:

- a. Melakukan pembinaan narapidana/tahanan dan anak didik.
- b. Memberikan bimbingan, mempersiapkan sarana dan mengelola hasil kerja.
- c. Melakukan bimbingan sosial/kerohanian.
- d. Melakukan pemeliharaan keamanan dan tertib Rutan.
- e. Melakukan usulan tata usaha dan rumah tangga.

2. Tujuan dan Fungsi Sistem Pemasyarakatan

Sistem pemasyarakatan adalah suatu tatanan mengenai arah dan batas serta cara pembinaan Warga Binaan Pemasyarakatan berdasarkan Pancasila yang dilaksanakan secara terpadu antara pembina, yang dibina, dan masyarakat untuk meningkatkan kualitas Warga Binaan Pemasyarakatan agar menyadari kesalahan, memperbaiki diri, dan tidak mengulangi tindak pidana sehingga dapat diterima kembali oleh lingkungan masyarakat dapat aktif berperang dalam pembangunan dan dapat hidup secara wajar, sebagai warga yang baik dan bertanggungjawab.²²

²¹<http://wardahcheche.blogspot.com/2014/11/lembaga-pemasyarakatan.html>. Diakses pada tanggal 31 januari 2019.

²²Rezki Makmur, *Pembinaan Tahanan di Rumah Tahanan Negara Kelas II B Kabupaten Bantaeng*, Skripsi (Makassar: Fak. Dakwah dan Komunikasi 2018), h. 35.

Tujuan sistem pemasyarakatan sebagaimana tercantum dalam pasal 2 Undang-Undang Pemasyarakatan adalah membentuk Warga Binaan Pemasyarakatan agar menjadi manusia seutuhnya, menyadari kesalahan, memperbaiki diri, tidak mengulangi tindak pidana, dapat diterima kembali oleh lingkungan masyarakatnya, dapat berperang aktif dalam pembangunan, dapat hidup secara wajar sebagai warga yang baik dan bertanggungjawab.

Sistem pemasyarakatan berfungsi menyiapkan Warga Binaan Pemasyarakatan agar kembali berinteraksi secara sehat dengan masyarakat, sehingga dapat berperan kembali sebagai anggota masyarakat yang bebas dan bertanggungjawab. Hampir tidak ada yang membedakan antara tugas pokok Lapas dengan rutan, hanyalah persoalan penempatan tahanan yang menjadi tolak ukur perbedaannya. Tugas dari Rutan adalah melakukan pelayanan dan melaksanakan pemasyarakatan narapidana dan tahanan.

F. Tinjauan Islam tentang Pembinaan Narapidana Wanita

Islam merupakan kedudukan dan kehormatan yang tinggi kepada wanita, baik dari segi hukum ataupun dari masyarakat itu sendiri. Pada kenyataannya apabila kedudukan tersebut tidak seperti yang diajarkan oleh ajaran islam, maka persoalannya akan lain. Sebab struktur, adat, kebiasaan, dan budaya masyarakat juga memberikan pengaruh yang signifikan kepada wanita.²³

Pembinaan narapidana wanita merupakan suatu hal yang sangat penting diperhatikan dalam agama islam. Agama merupakan hal yang fundamental dalam kehidupan masyarakat, karena agama adalah jalan keselamatan bagi setiap umatnya. Dengan demikian dengan adanya pembinaan yang dilakukan terhadap narapidana

²³Atiqah Hamid, *Fiqih Perempuan* (Yogyakarta: DIVA Pers, 2016), H. 13.

wanita diharapkan untuk tidak melakukan kesalahan-kesalahan atau tindak kejahatan lagi.

Dalam islam sangat tegas diatur bahwa setiap orang yang melakukan kejahatan akan dihukum seperti dalam kasus pencurian, seseorang yang mencuri akan dipotong tangannya. Namun di negara Indonesia belum menemukan hukum islam, tetapi sistem yang diterapkan yaitu melakukan pembinaan melalui Lembaga Pemasarakatan. Selain itu, adapun tujuan dari adanya pembinaan bagi narapidana di Lembaga Pemasarakatan, yaitu: (1) Memelihara Agama (Hifzh Al-din), (2) Memelihara Jiwa (Hifzh Al-Nafs), (3) Memelihara Akal (Hifs Al-‘Alq), (4) Memelihara Keturunan (Hifs An-Nasl), (5) Memelihara Harta (Hifs Al-Mal).

Pembinaan narapidana di Lembaga Pemasarakatan agar narapidana menyadari kesalahan-kesalahannya dan bertanggungjawab. Dalam menjatuhkan hukuman kepada narapidana tidak semata-mata dimaksudkan sebagai pembalasan terhadap apa yang dilakukan tetapi lebih kepada pemberian pendidikan dan pengajaran agar setelah kembali ke masyarakat narapidana dapat menyadari kesalahan dan tidak mengulanginya lagi.

Sebagaimana dalam firman Allah surah Al-Maidah ayat 39:

فَمَنْ تَابَ مِنْ بَعْدِ ظُلْمِهِ، وَأَصْلَحَ فَإِنَّ اللَّهَ يَتُوبُ عَلَيْهِ إِنَّ اللَّهَ غَفُورٌ رَحِيمٌ ﴿٣٩﴾

Terjemahnya:

“Maka barang siapa yang bertaubat (di antara pencuri-pencuri itu) sesudah melakukan kejahatan itu dan memperbaiki diri, maka sesungguhnya Allah menerima tobatnya. Sesungguhnya Allah maha pengampun lagi maha penyayang (Q.S. Al-Maidah: 39).²⁴

²⁴Al-Qur'an dan Terjemahannya, *Surah Al-Maidah Ayat 39*. Diakses Di [Http://Opi.110mb.Com/](http://Opi.110mb.Com/)

Ayat tersebut menjelaskan bahwa barang siapa yang bertobat setelah melakukan kejahatan itu, menyesali, dan memperbaiki diri, serta berjanji untuk tidak mengulanginya maka sesungguhnya Allah menerima tobatnya yang dilakukan dengan sepenuh hati. Sungguh Allah maha pengampun, maha penyayang.²⁵

Dari penjelasan di atas dapat disimpulkan bahwa, pembinaan dilakukan di Lapas untuk memberikan pengajaran dan mendorong narapidana agar menjadi orang yang lebih baik serta melakukan taubat kepada Allah atas apa yang pernah dilakukan dengan sebenar-benarnya taubat.



²⁵Hidayatul Insan Bi Tafsiril Qur'an / Marwan Hadidi Bin Musa. Diakses di <http://tafsirweb.com/1923-surat-al-maidah-ayat-39.html> tanggal 07 April 2019.

BAB III

METODOLOGI PENELITIAN

A. Jenis Dan Lokasi Penelitian

1. Jenis Penelitian

Jenis penelitian yang digunakan dalam penelitian ini adalah penelitian kualitatif. Metode penelitian kualitatif lebih berdasarkan pada filsafat fenomenologi yang mengutamakan penghayatan. Metode penelitian kualitatif bertujuan untuk mendapatkan pemahaman yang mendalam tentang masalah-masalah manusia dan sosial. Data yang diperoleh dari penelitian ini melalui data yang dikumpulkan dari hasil wawancara secara mendalam kepada informan.

2. Lokasi dan waktu penelitian

Sesuai dengan judul di atas, maka penelitian akan berlokasi Di Lembaga Pemasyarakatan Perempuan Kelas IIA Sungguminasa di Jalan Lembaga – Bollangi, Desa Timbuseng, Kecamatan Pattalassang, Kabupaten Gowa. Sedangkan waktu pelaksanaan penelitian terhitung sejak rekomendasi penelitian diterbitkan oleh civitas akademik Fakultas Dakwah dan Komunikasi.

B. Pendekatan Penelitian

Pendekatan yang digunakan dalam penelitian ini yaitu pendekatan Sosiologi. Secara epistemologi sosiologi berasal dari kata *socius* yang berarti masyarakat, dan *logos* yang berarti ilmu. Jadi dapat disimpulkan bahwa sosiologi diartikan sebagai ilmu

secara khusus mempelajari kehidupan masyarakat.¹ Pada hakikatnya sosiologi bukanlah semata-mata ilmu murni (*pure science*) yang hanya mengembangkan ilmu itu sendiri namun sosiologi juga menjadi ilmu terapan (*applied science*) yang menyajikan cara-cara untuk mempergunakan pengetahuan ilmiahnya guna memecahkan problematika sosial.²

Dengan demikian peneliti menggunakan pendekatan sosiologi dengan menggunakan teori-teori sosiologi guna untuk menelaah dan mencermati dalam proses pembinaan kemandirian.

C. Sumber Data

1. Data Primer

Data primer adalah data-data yang diperoleh secara langsung dari sumbernya. Sumber data primer dalam penelitian ini adalah data-data yang diperoleh melalui observasi lokasi penelitian yaitu Lembaga Pemasarakatan Perempuan Kelas IIA Sungguminasa dan wawancara yang akan dilakukan terhadap warga binaan yang sedang menjalani pembinaan serta para staf di Lapas Perempuan Kelas IIA Sungguminasa. Sebagai sumber data primer maka peneliti membutuhkan 10 orang informan untuk mendapatkan data yang berkaitan dengan rumusan masalah.

2. Data Sekunder

Sumber data sekunder yakni data yang diperoleh dari berbagai sumber dalam bentuk dokumentasi laporan instansi dari Lembaga Pemasarakatan Perempuan Kelas

¹Haris Sumadiria, *Sosiologi Komunikasi Massa*. (Bandung Simbiosis Rekatama Media, 2014), h. 29.

²Zulfi Mubaraq, *Sosiologi Agama* (Jakarta: Bumi Aksara, 2004), h. 1.

IIA Sungguminasa yang terkait dalam penelitian ini, sumber dapat berupa jurnal, surat kabar, buku, data statistik dan lainnya yang terkait dengan penelitian ini.

D. Metode Pengumpulan Data

Teknik pengumpulan data yang digunakan peneliti untuk memperoleh data di lokasi penelitian atau di tempat yang terkait dengan fokus penelitian tentunya menggunakan teknik sebagai berikut:

1. Metode Observasi

Observasi merupakan pengamatan dan pencatatan secara sistematis terhadap gejala yang tampak pada obyek penelitian. Pengamatan atau observasi adalah teknik yang didasarkan atas pengamatan sendiri secara langsung, kemudian mencatat perilaku atau kejadian dan kondisi fisik sebagaimana yang terjadi dalam keadaan yang sebenarnya.

Observasi dilakukan pada aspek kondisi fisik dan non fisik tempat dan proses pembinaan kemandirian warga binaan, kondisi fisik berupa ruang pelaksanaan, serta sarana dan prasarana pembinaan kemandirian, sedangkan kondisi non fisik mencakup proses pembinaan, metode dan strategi pembinaan yang dilakukan. Observasi dilakukan di Lapas Perempuan Kelas IIA Sungguminasa.

2. Metode Wawancara

Teknik wawancara yakni suatu prosedur pengumpulan data primer yang dilakukan dengan cara mengadakan wawancara tatap muka dengan yang diteliti dengan menggunakan pedoman wawancara. Peneliti akan mengumpulkan data mengenai implementasi program kemandirian terhadap warga binaan di Lapas serta bagaimana

faktor penghambat yang dihadapi Lapas Perempuan Kelas IIA Sungguminasa dalam menjalankan program kemandirian terhadap warga binaan.

3. Dokumentasi

Dokumentasi adalah suatu cara untuk memperoleh data melalui peninggalan tertulis seperti arsip-arsip, dan termasuk juga buku-buku tentang pendapat, teori, dalil atau hukum-hukum dan lain-lain yang berhubungan dengan penelitian. Sebagian besar data yang tersedia adalah berbentuk surat-surat, catatan harian, cendramata, laporan, artefak, foto dan sebagainya.³ Selain itu peneliti juga mengumpulkan data melalui dokumen-dokumen yang ada di Lapas Perempuan Kelas IIA Sungguminasa seperti struktur organisasi atau berupa foto sebagai pelengkap metode observasi dan wawancara dalam penelitian kualitatif.

E. Instrumen Penelitian

Instrumen penelitian merupakan alat bantu bagi peneliti dalam mengumpulkan data. Kualitas instrumen akan meningkatkan kualitas data yang terkumpulkan. Oleh karena itu, menyusun instrumen bagi kegiatan penelitian merupakan langkah penting yang harus dipahami betul oleh penelitian.

Urutan dalam penelitian kualitatif yang menjadi instrumen penelitian adalah peneliti sendiri. Peneliti berfungsi menetapkan fokus-fokus penelitian, memilih informan sebagai sumber data, melakukan pengumpulan data, menilai kualitas data, menganalisis data, menafsirkan data dan membuat kesimpulan atas temuannya. Untuk

³Syamsuddin AB. *Paradigma Metode Penelitian "Kualitatif dan Kuantitatif"*, (Makassar: Sofia, 2016), h. 70.

memperoleh data yang akurat, maka penelitian ini dibantu juga dengan instrumen yang berupa pedoman observasi, pedoman wawancara, dan dokumentasi. Alat bantu ini digunakan untuk membantu peneliti menghimpun data tentang kegiatan yang dilakukan sebagai penelitiannya dalam kaitannya dengan implementasi program kemandirian terhadap warga binaan di Lapas Perempuan Kelas IIA Sungguminasa.

1. Pedoman Observasi

Pedoman observasi adalah peneliti mengadakan pengamatan secara langsung terhadap obyek yang akan diteliti dengan menggunakan alat instrumen. Alat instrumen yang peneliti gunakan dalam penelitian ini meliputi, pedoman observasi, buku catatan dan alat tulis *tape recorder* (alat perekam), dan kamera.

Di lokasi penelitian, peneliti akan mengamati bentuk pembinaan kemandirian, sarana dan prasarana serta fasilitas yang ada di Lembaga Pemasyarakatan Perempuan Kelas IIA Sungguminasa.

2. Pedoman Wawancara

Pedoman wawancara adalah suatu cara pengumpulan data yang digunakan peneliti untuk memperoleh data secara langsung dari sumbernya. Alat pedoman wawancara yang peneliti gunakan adalah buku catatan, *tape recorder* (alat perekam), dan kamera. Adapun data yang peneliti akan teliti adalah mengenai implementasi program kemandirian serta bagaimana faktor penghambat yang dihadapi Lapas Perempuan Kelas IIA Sungguminasa dalam menjalankan program kemandirian terhadap warga binaan.

3. Pedoman Dokumentasi

Pedoman dokumentasi adalah pengumpulan data yang diperoleh melalui dokumen-dokumen, pedoman ini dipakai untuk memperoleh beberapa dokumen sebagai pelengkap yang dapat memperjelas dari pedoman wawancara dan observasi seperti, deskripsi mengenai lokasi Lapas Perempuan Kelas IIA Sungguminasa, visi, misi dan tujuan berdirinya Lapas, struktur organisasi, sarana dan prasarana yang digunakan dalam pembinaan kemandirian, serta jumlah warga binaan Lapas Perempuan Kelas IIA Sungguminasa.

F. Teknik Analisis Data

Analisis data adalah suatu proses pengklasifikasian, pengkategorian, penyusunan, dan elaborasi. Sehingga data yang telah terkumpul dapat diberikan makna untuk menjawab masalah penelitian yang telah dirumuskan atau mencapai tujuan penelitian. Analisis data ini bertujuan untuk mencari dan menata data secara sistematis dari hasil rekaman atau catatan wawancara, observasi, dan dokumentasi yang telah dilakukan. Analisis data tidak dilakukan secara parsial dan berdiri sendiri tetapi dilakukan secara terus menerus dan terintegrasi selama dan setelah proses pengumpulan data dilakukan di lokasi penelitian, dengan langkah-langkah sebagai berikut:

1. Reduksi Data (*Data Reduction*)

Data yang diperoleh di lapangan, jumlahnya cukup banyak untuk itu perlu dicatat secara teliti dan rinci. Mereduksi data berarti merangkum, memilih hal-hal yang pokok, memfokuskan pada hal-hal yang penting, mencari tema dan polanya. Dengan demikian, data yang direduksi akan memberikan gambaran yang lebih jelas, dan

mempermudah peneliti untuk melakukan pengumpulan data selanjutnya, dan mencari bila diperlukan.

2. Penyajian Data (*Data Display*)

Penyajian data yang dimaksud menampilkan berbagai data yang telah diperoleh sebagai sebuah informasi yang lebih sederhana, selektif dan memudahkan untuk memaknainya. Penyajian data dalam penelitian ini disusun secara naratif, bentuk label dan gambar, yang dibuat setelah pengumpulan dan reduksi data dengan didasarkan pada kontek dan teori yang telah dibangun untuk mengungkapkan fenomena dan noumena yang terjadi sesuai dengan fokus penelitian.⁴

3. Penarikan Kesimpulan

Penarikan kesimpulan merupakan akhir dari rangkaian analisis data setelah sebelumnya dilakukan reduksi dan penyajian data, yang menjelaskan alur sebab akibat suatu fenomena dan noumena terjadi didalam upaya ini selalu disertai dengan upaya verifikasi, sehingga saat ditemukan ketidaksesuaian antara fenomena, noumena, data, dengan konsep teori yang dibangun, maka peneliti kembali melakukan pengumpulan data, atau reduksi data atau perbaikan dalam data kembali, sehingga dapat diperoleh kesimpulan yang benar-benar utuh. Dalam penarikan kesimpulan peneliti menggunakan kerangka teori yang dipakai sebagai kerangka piker penelitian.⁵

⁴Syamsuddin AB *Paradigma Metode Penelitian “Kualitatif dan Kuantitatif”*, (Makassar: Sofia, 2016), h. 73.

⁵Syamsuddin AB *Paradigma Metode Penelitian “Kualitatif dan Kuantitatif”*, (Makassar: Sofia, 2016), h. 73.

G. Pengujian Keabsahan Data

Peneliti didalam melakukan tehnik keabsahan data dengan menggunakan trianggulasi. Trianggulasi adalah tehnik pemeriksaan keabsahan data yang memanfaatkan sesuatu yang lain diluar data untuk keperluan pengecekan atau sebagai pembanding terhadap data tersebut.⁶

Penelitian data dalam penelitian dilakukan dengan cara observasi, dokumentasi dan wawancara dengan informan. Oleh karena itu, untuk mendapatkan data yang valid dan ada kecocokan satu sama lain, peneliti menggali kebenaran informasi melalui berbagai metode dan sumber pengolahan data. Misalnya, selain melalui wawancara dan observasi, peneliti bisa menggunakan observasi terlibat (*participant observation*), dokumentasi tertulis, arsip, dokumen sejarah, catatan resmi, catatan atau tulisan pribadi dan gambar atau foto.⁷ Dari masing-masing cara ini akan menghasilkan bukti atau data yang berbeda, yang nantinya akan memberikan pandangan yang berbeda mengenai fenomena yang diteliti. Oleh karena itu berbagai pandangan akan melahirkan keluasan pengetahuan untuk memperoleh kebenaran handal.



⁶J. Lexy Moleong, *Metodologi Penelitian Kualitatif* (Bandung Remaja Rosda Karya, 1998), h. 178.

⁷Rahma Yusuf, *Peran Pengusaha Mikro Terhadap Peningkatan Kesejahteraan Keluarga Dikelurahan Samata kecamatan Somba Opu Kabupaten Gowa*. Skripsi (Makassar: Fak. Dakwah Dan Komunikasi, 2018), h. 41.

BAB IV

HASIL PENELITIAN

A. Gambaran Umum Lokasi Penelitian

1. Profil Lapas Perempuan Kelas IIA Sungguminasa

Lapas Perempuan Kelas IIA Sungguminasa adalah salah satu Unit Pelaksana Teknis Masyarakat di Wilayah Kerja Kantor Kementerian Hukum dan HAM Sulawesi Selatan yang berlokasi di jalan Lembaga – Bollangi, Desa Timbuseng, Kecamatan Pattallassang, Kabupaten Gowa yang menempati lahan seluas $\pm 15.000 \text{ m}^2$ dengan luas bangunan secara keseluruhan $\pm 14.000 \text{ m}^2$.

Lapas Perempuan Kelas IIA Sungguminasa mulai dibangun pada Tahun 2004 dan mulai dioperasikan sejak 05 September 2007 serta diresmikan pada tanggal 26 Juli 2011 oleh Bapak Patrialis Akbar, S.H., Menteri Hukum dan HAM RI.

Lapas Perempuan Kelas IIA Sungguminasa adalah unit pelaksana teknis dibidang Masyarakat Khusus Wanita yang berfungsi untuk melakukan pembinaan dan perawatan khusus bagi Warga Binaan Masyarakat wanita.

Dalam melaksanakan tugasnya Lapas Perempuan Kelas IIA Sungguminasa mempunyai fungsi sebagai berikut:

- a. Melaksanakan Pembinaan /Anak Didik Wanita.
- b. Memberikan bimbingan sosial/keagamaan pada Narapidana/Anak Didik Wanita.
- c. Melakukan pemeliharaan keamanan dan ketertiban.
- d. Melakukan Tata Usaha dan Urusan Rumah Tangga¹

¹Laporan Bulan Februari 2019 Lapas Perempuan Kelas IIA Sungguminasa.

2. Visi dan Misi Lapas Perempuan Kelas IIA Sungguminasa

Adapun Visi dan Misi Lapas Perempuan Kelas IIA Sungguminasa yaitu:

a. Visi

Terwujudnya Lembaga Pemasyarakatan yang unggul dalam pembinaan, prima dalam pelayanan dan tangguh dalam pengamanan.

b. Misi

Melaksanakan perawatan, pembinaan dan pembimbingan WBP dalam kerangka penegakan Hukum, pencegahan dan penanggulangan kejahatan serta pemajuan dan perlindungan hak asasi manusia.²

3. Sasaran dan Tujuan Lapas Perempuan Kelas IIA Sungguminasa

a. Sasaran

Sasaran pembinaan dan pembimbingan WBP adalah meningkatkan kualitas WBP yang pada awalnya sebagian:

1. Kualitas ketaqwaan kepada Tuhan YME
2. Kualitas intelektual
3. Kualitas sikap dan perilaku
4. Kualitas profesionalisme/keterampilan
5. Kualitas kesehatan jasmani dan rohani

b. Tujuan

Adapun tujuan Lembaga Pemasyarakatan Perempuan Kelas IIA Sungguminasa yaitu:

²Laporan Bulan Februari 2019 Lapas Perempuan Kelas IIA Sungguminasa

- 1) Membentuk Warga Binaan Pemasyarakatan agar menjadi manusia seutuhnya, menyadari kesalahan, memperbaiki diri dan tidak mengulangi tindak pidana sehingga dapat diterima kembali oleh lingkungan masyarakat, dapat aktif berperan dalam pembangunan dan dapat hidup secara wajar sebagai warga negara yang baik dan bertanggungjawab.
- 2) Memberikan jaminan perlindungan Hak Asasi Tahanan yang ditahan di Rumah Tahan Negara dan Cabang Rumah Tahanan Negara dalam rangka memperlancar proses penyidikan, penuntutan dan pemeriksaan di sidang pengadilan.
- 3) Memberikan jaminan perlindungan Hak Asasi Tahanan/para pihak berperkara serta keselamatan dan keamanan benda-benda yang disita untuk keperluan barang bukti pada tingkat penyidikan, penuntutan, dan pemeriksaan di sidang pengadilan serta benda-benda yang dinyatakan dirampas untuk negara berdasarkan hasil putusan pengadilan.³

4. Sarana dan Prasarana Lapas Perempuan Kelas IIA Sungguminasa

Sarana dan prasarana adalah salah satu faktor yang penting untuk menunjang dan mendukung suatu pembinaan di Lembaga Pemasyarakatan. Maka tersedianya sarana dan prasarana sangat dibutuhkan, adapun sarana dan prasarana yang ada di Lembaga Pemasyarakatan Kelas IIA Sungguminasa adalah sebagai berikut:

- a. Bangunan kantor permanen
- b. Bangunan bengkel/sanggar permanen
- c. Bangunan gedung tempat ibadah permanen

³ Laporan Bulan Februari 2019 Lapas Perempuan Kelas IIA Sungguminasa

- d. Bangunan gedung pertemuan permanen
- e. Gedung pos jaga permanen
- f. Bangunan gedung LP Kelas II
- g. Bangunan gedung Lembaga Pemasarakatan lainnya
- h. Bangunan gedung tempat kerja lainnya
- i. Bangunan rumah negara tipe C, D, dan E
- j. Pagar permanen dan pagar lainnya.⁴

5. Program Kerja dan Kesatuan Pengamanan Lembaga Pemasarakatan Perempuan Kelas IIA Sungguminasa

Program kerja Lembaga Pemasarakatan Perempuan Kelas IIA Sungguminasa antara lain:

- a. Memberikan Bimbingan dan Penyuluhan Rohani. Bagi Narapidana/ Tahanan yang beragama islam setiap hari Jum'at pagi, Musholla An-Nisa Lembaga Pemasarakatan Perempuan Kelas IIA Sungguminasa melaksanakan pengajian oleh Ustadz / kiyai dari Kementerian Agama Kabupaten Gowa. Serta menerima pelajaran belajar Al-Qur'an. Sedangkan bagi Umat Kristen setiap hari Sabtu dan Minggu dilaksanakan kebaktian di Gereja Lembaga Pemasarakatan Kelas IIA Sungguminasa dipimpin oleh Persatuan Pendeta / Gereja Sekotamadya Makassar.
- b. Senam kesegaran jasmani yang dilaksanakan oleh WBP setiap hari Senin, Rabu, Sabtu, dan Minggu tiap pagi dan senam kesegaran jasmani oleh WBP tiap hari pada sore hari.

⁴Laporan Bulan Februari 2019 Lapas Perempuan Kelas IIA Sungguminasa

- c. Melaksanakan program belajar membaca dan menghitung bagi WBP yang buta aksara.
- d. Melakukan program hafal Asmaul Husna bagi yang Muslim dan Hafal Al Kitab bagi yang beragama Kristen.
- e. Peningkatan asimilasi, Cuti Mengunjungi Keluarga, Cuti Menjelang Bebas dan Pembebasan Bersyarat.
- f. Mengkoordinir para Korvei Ruangan
- g. Mengkoordinir para Tamping Koki untuk mempersiapkan Sarapan, Makan Siang, dan Makan Malam Warga Binaan Pemasyarakatan.
- h. Pelayanan kesehatan Lembaga Pemasyarakatan Perempuan Kelas IIA Sungguminasa dilaksanakan oleh satu orang Dokter, satu orang Perawat, satu orang Bidan, serta Tamping Klinik satu orang.

6. Kesatuan Pengamanan di Lapas Perempuan Kelas IIA Sungguminasa

Tugas-tugas kesatuan pengamanan di Lapas Perempuan Kelas IIA Sungguminasa yaitu:

- a. Melaksanakan pengawasan / penjagaan dan perawatan terhadap Narapidana.
- b. Melaksanakan pemeliharaan keamanan / ketertiban.
- c. Melaksanakan pengawalan Narapidana.
- d. Melaksanakan pemeriksaan terhadap Narapidana yang melanggar tata tertib.
- e. Membuat catatan harian dan membuat berita acara umum situasi keamanan dan tata tertib Lembaga Pemasyarakatan Perempuan Kelas IIA Sungguminasa.
- f. Mengawal / mengawasi para WBP korvey kebun⁵

⁵Laporan Bulan Februari 2019 Lapas Perempuan Kelas IIA Sungguminasa

7. Struktur Organisasi

Sesuai dengan peraturan Menteri Hukum dan Hak Asasi Manusia Nomor 29 Tahun 2015 tentang Organisasi dan Tata Kerja Kementerian Hukum dan HAM RI., Struktur organisasi pada Lembaga Pemasayarakatan Perempuan Kelas IIA Sungguminasa sebagai berikut:

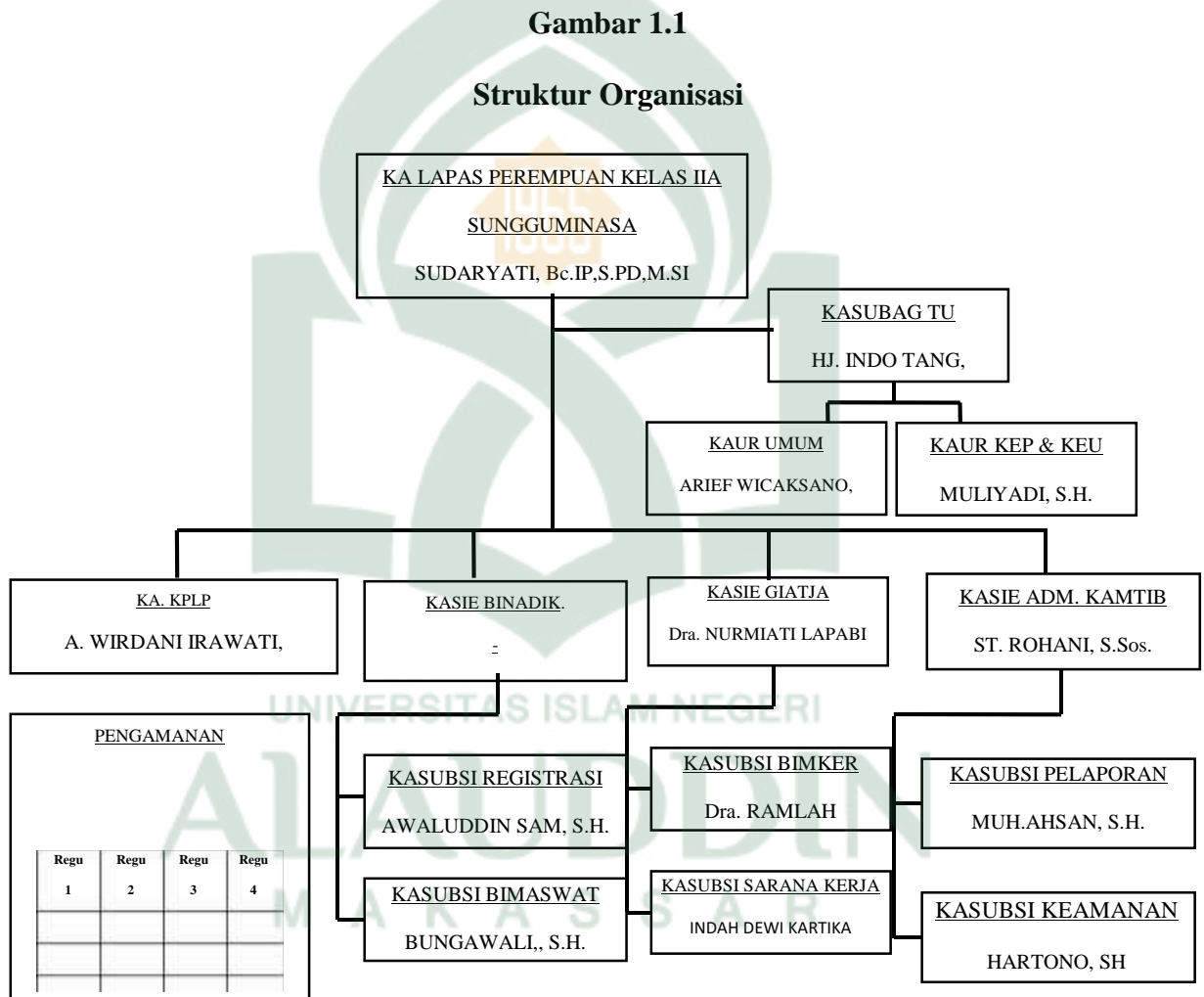

Sumber: Laporan Bulan Februari Lapas Perempuan Kelas IIA Sungguminasa Bulan Februari 2019.

8. Deskripsi Warga Binaan Pemasyarakatan di Lapas Perempuan Kelas IIA Sungguminasa

Warga binaan di Lapas Perempuan Kelas IIA Sungguminasa berasal dari berbagai wilayah seperti, Bulukumba, Maros, Batam, Jawa, Selayar dan daerah lain yang ada di Indonesia. Warga binaan masuk ke Lembaga Pemasyarakatan dengan kasus yang berbeda, seperti Narkoba, Pencurian, Human trafficking, Korupsi, dan Pembunuhan. Warga Binaan Pemasyarakatan di Lembaga Pemasyarakatan Kelas IIA Sungguminasa mendapatkan pembinaan, yaitu pembinaan kepribadian dan pembinaan kemandirian dengan tujuan agar warga binaan setelah keluar mendapatkan pengetahuan keagamaan dan keterampilan sebagai bekal dirinya setelah kembali ke lingkungannya agar tidak melakukan lagi kejahatan yang melanggar hukum.

Jumlah Data Warga Binaan Pemasyarakatan di lapas perempuan kelas IIA Sungguminasa yaitu:

Table 1.1

Data WBP Lapas Perempuan Kelas IIA Sungguminasa

STATUS	NAPI					TAHANAN					BAYI	TOTAL	
	Seumur Hidup	B.I	B.II	B.III	WNA	233	Tahanan A.II	Tahanan A.II	Tahanan A.III	Tahanan A. IV			Tahanan A.V
JUMLAH	1	220	2	0	2		-	1	4	1	-	4	243

Sumber: Data WBP per Februari 2019 Lembaga Pemasyarakatan Perempuan Kelas IIA Sungguminasa.

B. Implementasi Program Kemandirian di Bidang Kewirausahaan terhadap Warga Binaan di Lembaga Pemasyarakatan Perempuan Kelas IIA Sungguminasa

1. Program pembinaan di Lapas Perempuan Kelas IIA Sungguminasa

Lembaga Pemasyarakatan Perempuan Kelas IIA Sungguminasa sebagai suatu wadah atau tempat pembinaan bagi warga binaan tidak lepas dari aturan atau landasan yang dijadikan sebagai dasar aturan sesuai dengan nilai-nilai yang terkandung dalam Pancasila dan kebijaksanaan pemasyarakatan yang dikeluarkan oleh Direktorat Jenderal Pemasyarakatan Kementerian Hukum dan HAM yang mengacu pada Undang-Undang Pemasyarakatan Nomor 12 Tahun 1995 tentang Lembaga Pemasyarakatan.

Dari hasil penelitian di lapangan ditemukan bahwa implikasi program pembinaan kemandirian yang ada di Lembaga Pemasyarakatan Perempuan Kelas IIA Sungguminasa berdasarkan Undang-undang Nomor 12 Tahun 1995 Tentang Pemasyarakatan dan pelaksanaannya setelah diterbitkannya UU tersebut. Dimana dalam hal ini disebutkan bahwa terdapat dua pembinaan yakni pembinaan kepribadian dan pembinaan kemandirian.⁶

a. Pembinaan Kepribadian

Pembinaan kepribadian dilakukan di Lembaga Pemasyarakatan dengan tujuan diharapkan warga binaan mampu berubah menjadi lebih baik setelah keluar dari Lapas. Pembinaan kepribadian disini meliputi pembinaan intelektual, kerohanian dan pembinaan keagamaan.

⁶Sudaryati (58 Tahun), Pimpinan Lapas Perempuan Kelas IIA Sungguminasa. *Wawancara*, Gowa, 16 Maret 2019.

1) Pembinaan Intelektual

Pembinaan intelektual dilakukan di Lapas Perempuan Kelas IIA Sungguminasa dengan memberikan pendidikan paket A kepada warga binaan yang buta aksara. Dengan mengikuti pendidikan paket A, Warga Binaan Pemasyarakatan yang sebelumnya tidak berpendidikan, dapat belajar membaca, menghitung dan menulis. Seperti yang diungkapkan oleh Bungawali selaku Kasubsi Bimkemaswat:

“...disini di pembinaan kepribadian itu kami ajarkan paket A, jadi bagi warga binaan yang tidak tahu membaca dan menulis bisa ikut pembinaan langsung, yang dilakukan di Lapas ini dan juga disediakan perpustakaan...”.⁷

Dalam melakukan pembinaan intelektual kepada Warga Binaan Pemasyarakatan, Lapas Perempuan Kelas IIA Sungguminasa memberikan pendidikan Paket A dengan tujuan agar WBP yang buta aksara dapat belajar, selain itu juga mendapatkan sertifikat setelah menyelesaikan Paket A yang bisa digunakan oleh WBP setelah keluar / bebas dari Lembaga Pemasyarakatan.

2) Pembinaan Kerohanian

Pembinaan kerohanian di Lapas Perempuan Kelas IIA Sungguminasa diberikan kepada warga binaan untuk lebih memperdalam atau meningkatkan ilmu agama sehingga memiliki pemikiran yang lebih positif agar kedepannya setelah keluar dari Lapas mampu menghindari tindakan yang bisa melanggar hukum. Kegiatan kerohanian yang diberikan meliputi, pengajian, jumat ibadah, ceramah setelah shalat dhuhur berjamaah, serta ibadah bagi umat non islam. Dalam

⁷Bungawali (35 Tahun) Kasubsi Bimkemaswat. *Wawancara*, Gowa 16 Maret 2019.

pembinaan kerohanian bagi yang beragama islam Lapas Perempuan Kelas IIA Sungguminasa mendatangkan penceramah dari Kementerian Agama Kabupaten Gowa.⁸

3) Pembinaan Keagamaan

Pembinaan keagamaan diberikan kepada Warga Binaan Masyarakat untuk meningkatkan kepercayaannya kepada Tuhan YME. Salah satu pembinaan keagamaan di Lapas Perempuan Kelas IIA Sungguminasa yaitu Dirosa. Dirosa adalah pembinaan dengan mengajarkan baca tulis al-Qur'an kepada WBP. Sesuai dengan yang diungkapkan oleh Andi Indriati Dewi Lassappa:

“... disini kita diajarkan mengaji dengan teknik Dirosa, saya merasa senang karena saya sudah bisa mengaji sudah bisa mengajarkan apa yang saya pelajari disini setelah keluar dari sini..”⁹

Pembinaan keagamaan yang dilakukan di Lapas Perempuan Kelas IIA Sungguminasa dengan mengajarkan Dirosa kepada WBP yang belum tahu sama sekali baca tulis al-Qur'an.

Pembinaan kepribadian sebagai langkah awal dalam proses pembinaan untuk menciptakan suatu peluang dan sebagai tahap awal pembentukan sikap, mental dan akhlaq Warga Binaan Masyarakat agar menjadi lebih baik kedepannya dan mampu menumbuhkan semangat hidup untuk berwirausaha setelah keluar dari Lembaga Masyarakat. Dengan pembinaan kepribadian,

⁸Sumber: Observasi di Lapas Perempuan Kelas IIA Sungguminasa.

⁹Andi Indriati Dewi Lassappa (45 Tahun), Warga Binaan Masyarakat. *Wawancara*, Gowa 15 Maret 2019.

warga binaan dapat mengasah pengetahuan dan keterampilan apa yang mereka miliki setelah menjalani pembinaan.

b. Pembinaan Kemandirian

Pembinaan kemandirian adalah pembinaan keterampilan yang diberikan kepada Warga Binaan Masyarakat untuk meningkatkan kreatifitasnya yang dapat dijadikan bekal setelah kembali ke tengah-tengah masyarakat. Pembinaan kemandirian meliputi, keterampilan menjahit, kerajinan tangan, tata boga, salon dan perkebunan.

Adapun bentuk-bentuk kegiatan pelaksanaan program kemandirian yang diberikan di Lembaga Masyarakat dilaksanakan dalam bentuk kegiatan sebagai berikut:

1. Kegiatan Menjahit

Kegiatan menjahit adalah program kemandirian yang di berikan di Lapas Perempuan Kelas IIA Sungguminasa yang bertujuan untuk mengajarkan Warga Binaan Masyarakat keterampilan dalam menjahit untuk menciptakan suatu produk sebagai bekal nantinya setelah keluar / bebas, seperti membuat sarung bantal, gorden, sandal dari kain, gantungan tas, tutup gelas dari kain, tempat tisu, baju dan lain-lain. Dalam kegiatan menjahit ini, Lapas Perempuan Kelas IIA Sungguminasa mendapatkan bantuan dari Dinas Perindustrian.

2. Kegiatan Tata Boga

Kegiatan Tata Boga adalah suatu pelatihan yang dilakukan terhadap Warga Binaan Masyarakat untuk membuat suatu produk kecil yang bisa dijual di lingkungan masyarakat sekitarnya setelah keluar dari Lembaga Masyarakat, seperti membuat kue-kue dan kerupuk ikan lele, kemudian dijual baik kepada

WBP, Pegawai serta dijual kepada pembesuk pada hari besukan, yaitu hari selasa, kamis dan sabtu.

3. Kegiatan Salon

Kegiatan salon adalah pembinaan yang diberikan dalam bidang persalonan yang dilakukan WBP seperti melakukan pemotongan rambut, facial, dan luluran. Selain diperuntukkan bagi WBP juga untuk para pegawai. Pada kegiatan salon ini disediakan kebutuhan WBP seperti bedak, kapas, pembersih muka, dan lain-lain.

4. Kegiatan kerajinan tangan

Pada kegiatan ini WBP dilatih membuat kerajinan tangan seperti bingkai dari kertas karton, bunga-bunga dari kerak telur, bros, gantungan kunci, dan lain-lain. Hasil dari kerajinan tangan ini kemudian dipamerkan dan dijual pada saat ada kunjungan atau besukan terhadap Warga Binaan Pemasyarakatan.

5. Kegiatan Perkebunan

Kegiatan perkebunan yaitu kegiatan menanam sayur-sayuran dan buah-buahan yang hasilnya dijual kepada pembesuk dan pegawai.

2. Program Kemandirian di Bidang Kewirausahaan Lapas Perempuan Kelas IIA Sungguminasa

Di dalam melakukan pembinaan program kemandirian, perlu direncanakan terlebih dahulu. Perencanaan mengenai apa yang akan dilakukan bertujuan agar pelaksanaan pembinaan akan berjalan sesuai dengan tujuan. Perencanaan yang dimaksud disini yaitu penentuan jadwal, materi, sarana dan prasarana yang dibutuhkan dalam proses pembinaan nantinya. Implementai pembinaan program

kemandirian yang dilakukan di Lapas Perempuan Kelas IIA Sungguminasa sebagai berikut:

a. Seleksi Minat dan Bakat

Pelaksanaan pembinaan program kemandirian di Lembaga Masyarakat Perempuan Kelas IIA Sungguminasa yaitu dilakukan sesuai dengan minat dan bakat yang dimiliki oleh warga binaan. Seleksi minat dan bakat ini dilakukan sebelum tahap awal pembinaan yakni disesuaikan dengan program apa yang akan dilakukan. Warga Binaan Masyarakat sebelum masuk ke Lapas Perempuan Kelas IIA Sungguminasa terlebih dahulu dilakukan asesmen untuk mengetahui program kemandirian apa yang cocok dengan mereka. Seperti yang diungkapkan oleh Bungawali selaku Kasubsi Bimkemaswat:

“kalau program kemandiriannya itu dilaksanakan kepada semua warga binaan yang ada bakat dalam kegiatan kemandirian tersebut misalnya kalau di boga, jadikan pertama-tama warga binaan itu masuk kita lakukan observasi dulu apa dia minati, misalnya kalo dia suka memasak di bawa ke boga, kegiatan menjahit sesuai dengan minat terus keterampilan, kalau kegiatan keterampilan ehh saya rasa anuji, kalau keterampilan itu saya rasa semua bisa kalo untuk keterampilan, kegiatan keterampilan bikin mote-mote atau tas tali pur semuanya bisa untuk dilatih”.¹⁰

Persiapan utama untuk program kemandirian yang ada di Lapas Perempuan Kelas IIA Sungguminasa sebelum masuk, Warga Binaan Masyarakat di seleksi dulu minat dan bakatnya apa, seperti yang diungkapkan oleh Sudaryati Bc. Ip. S.Pd., M.Si. selaku Pimpinan mengatakan bahwa :

“kita begini, untuk program kemandirian itu kita liat pada saat Napi masuk kita seleksi mana yang punya keterampilan, minat dan bakat. Karena walaupun mereka punya keterampilan tetapi tidak mempunyai minat tidak bakalan jadi,

¹⁰Bungawali (35 Tahun), Kasubsi Bimkemaswat. *Wawancara*, Gowa, 16 maret 2019.

pertama minat dulu terus bakatnya apa kemudian kita kelompokkan mana yang punya keterampilan ini dan mana yang punya keterampilan itu dan selanjutnya dilakukan pelatihan sesuai dengan minat dan bakatnya masing-masing sesuai dengan kemampuan anggaran kita”.¹¹

Dari hasil wawancara yang dilakukan kepada informan dapat dipahami bahwa, sebelum melaksanakan suatu pembinaan program kemandirian, pertama-tama yang harus dilakukan terlebih dahulu adalah menelusuri bakat dan potensi yang dimiliki oleh Warga Binaan Pemasyarakatan dengan melakukan observasi dan asesmen yang mendalam kemudian setelah hasilnya diketahui di diskusikan program pembinaan kemandirian apa yang sesuai dengan minat dan potensi warga binaan. Hal ini bertujuan agar pembinaan lebih terarah dan potensi warga binaan bisa dikembangkan.

Berdasarkan teori tentang tujuan bimbingan kemandirian yaitu seseorang dapat menyesuaikan diri dengan kondisi diri dan lingkungannya, khususnya dengan tuntutan program pendidikan sekolah dalam batas-batas potensi diri yang dimilikinya. Dalam hal ini kaitannya dengan program kemandirian yang dilakukan di Lapas Perempuan Kelas IIA Sungguminasa yaitu Warga Binaan Pemasyarakatan berkenaan untuk dapat mengikuti program kemandirian yang ada sesuai dengan minat dan potensi yang dimilikinya agar upaya-upaya yang dilakukannya dapat berjalan sesuai dengan pencapaian yang ingin dicapai.

Selain itu, dari hasil observasi yang dilakukan di Lapas Perempuan Kelas IIA Sungguminasa, sebelum masuk program pembinaan kemandirian, WBP terlebih dahulu mengikuti program kepribadian. Untuk mengikuti program kemandirian,

¹¹Sudaryati (58 Tahun), Pimpinan Lapas Perempuan Kelas IIA Sungguminasa. *Wawancara*, Gowa, 16 Maret 2019.

Warga Binaan Pemasarakatan tidak mesti memiliki keterampilan tertentu, tetapi perilaku warga binaan juga berpengaruh dalam proses seleksi. Oleh karena itu, dalam hal ini dilakukan pembentukan karakter terhadap Warga Binaan Pemasarakatan dengan memberikan pembinaan intelektual, kerohanian dan keagamaan sebagai langkah awal untuk membentuk sikap dan mental para Warga Binaan Pemasarakatan, dengan tujuan menumbuhkan semangat berwirausaha serta dapat memiliki pengetahuan dan mengasah keterampilan apa yang mereka miliki yang kemudian akan dikembangkan dalam program kemandirian.

b. Pengarahan

Pengarahan dilakukan setelah melakukan asesmen terhadap Warga Binaan Pemasarakatan, pengarahan ini bertujuan agar Warga Binaan Pemasarakatan dapat mengetahui persiapan sebelum melakukan pembinaan program kemandirian. Dalam proses ini, pengarahan dilakukan sesuai dengan hasil asesmen yang dilakukan oleh staf di Lapas Perempuan Kelas IIA Sungguminasa yang mengacu pada minat dan potensi yang dimiliki masing-masing Warga Binaan Pemasarakatan. Hal ini sesuai yang diungkapkan oleh Bungawali selaku Kasubsi Bimkemaswat:

Saat WBP masuk, kan kita adakan asesmen, setelah tahu hasilnya kita arahkan mereka ke pembinaan yang mereka minati, kalo dia suka masak, kita arahkan ke boga, kalo dia punya bakat menjahit kita arahkan ke kursus penjahitan, kalo untuk keterampilan kerajinan saya rasa semua bisa untuk dilatih...¹²

Dari pernyataan di atas dapat disimpulkan bahwa sebelum melakukan pengarahan terhadap Warga Binaan Pemasarakatan, dilakukan asesmen untuk menelusuri minat dan bakat yang dimiliki Warga Binaan Pemasarakatan kemudian

¹²Bungawali (35 Tahun), Kasubsi Bimkemaswat. *Wawancara*, Gowa, 16 maret 2019.

diberikan penempatan setelah mengetahui program kemandirian apa yang cocok bagi Warga Binaan Pemasyarakatan untuk dilakukan pembinaan.

Berdasarkan acuan dari hasil seleksi minat dan bakat, Warga Binaan Pemasyarakatan dapat melakukan persiapan untuk melakukan pembinaan keterampilan apa yang akan dilakukan. Program kemandirian yang dilaksanakan di Lapas Perempuan Kelas IIA Sungguminasa yaitu, tata boga, menjahit, kerajinan tangan, persalonan dan perkebunan. Hal ini sesuai dengan yang diungkapkan oleh Dra. Ramlah selaku Kasubsi BIMKER dan Pengelolaan Hasil Kerja:

“Program kemandirian yang berjalan sekarang ada 5 yaitu, penjahitan, kerajinan tangan, boga, perkebunan dan salon, itu yang jalan semua disini”.¹³

c. Menetapkan Tujuan Program Kemandirian

Penetapan tujuan pembinaan kemandirian ini dilakukan agar pelaksanaannya terstruktur dan sesuai dengan apa yang direncanakan. Pelaksanaan pembinaan program kemandirian dilakukan agar warga binaan dapat mandiri. Tujuan dilaksanakannya program kemandirian di Lembaga Pemasyarakatan Kelas IIA Sungguminasa yakni:

1. Agar WBP setelah keluar Lapas mereka punya keterampilan yang bisa dia pakai.
2. Sebagai bekal bagi WBP setelah keluar dari Lapas.
3. Dengan adanya program kemandirian ini dapat memberikan ilmu yang dapat diterapkan diluar dan bisa menghasilkan uang tanpa melakukan tindak kejahatan.¹⁴

¹³Ramlah (51 Tahun), Kasubsi BIMKER dan Pengelolaan Hasil Kerja. *Wawancara*, Gowa, 15 Maret 2019.

¹⁴Pegawai Lapas Perempuan Kelas IIA Sungguminasa. *Wawancara*, Gowa, 16 Maret 2019.

Sebagai mana yang telah diungkapkan oleh Bungawali selaku Kasubsi BIMkemawat:

“Dengan adanya program kemandirian ini dapat memberikan ilmu yang bisa diterapkan diluar yang bisa menghasilkan tanpa harus melakukan kejahatan kan, kalau diluarkan dia biasa lakukan kejahatan gara-gara itunya, dengan adanya program kemandirian itu dia bisa terapkan diluar kan biasa ada hasil kerajinannya dia bisa jual untuk diluar untuk mengurangi tindak kejahatan”.¹⁵

Kegiatan kemandirian bertujuan agar Warga Binaan Pemasyarakatan setelah keluar dari Lembaga Pemasyarakatan dapat menerapkan ilmu yang mereka dapatkan selama melakukan pelatihan, sehingga bisa menghasilkan sesuatu yang bisa dijual yang dapat menghasilkan uang tanpa harus melakukan kejahatan.

Dari hasil observasi di Lapas Perempuan Kelas IIA Sungguminasa, dengan adanya kegiatan-kegiatan kemandirian dapat memberikan hasil, selain untuk memberikan insentif bagi warga binaan juga untuk meningkatkan kesejahteraan Pegawai pada Hari Raya Idul Fitri.

Hasil kegiatan kemandirian ini dijual di lingkungan Lapas dan juga di luar Lapas, penjualan dari hasil kemandirian ini dilakukan setiap hari dan tidak menutup kemungkinan banyak pesanan dari luar Lapas, seperti menjelang hari Raya Idul Fitri, Lapas memproduksi kue-kue kering kemudian di pasarkan di luar Lapas, dari kantor ke kantor dan juga dijual di kantor bupati, Adapun hasil dari penjualan sebagian dimasukkan kedalam Kas Lembaga dan sebagian hasilnya diputar kembali untuk

¹⁵Bungawali (35 Tahun), Kasubsi Bimkemaswat. *Wawancara*, Gowa, 16 maret 2019.

modal praktek kembali. Dan untuk upah yang diberikan kepada WBP yaitu ada sistem premi, jatah yang diberikan per/bulan sesuai dengan berapa pemasukan.¹⁶

d. Materi dan Metode Pembinaan Program Kemandirian

Dalam pelatihan kemandirian, Warga Binaan Pemasyarakatan diberikan materi yang nantinya akan dipraktikkan. Pemberian materi ini diberikan langsung oleh pembina kemandirian kemudian langsung dipraktikkan oleh warga binaan. Materi diberikan sebagai pengetahuan bagi warga binaan yang semulanya tidak tahu. Materi yang diberikan kepada Warga Binaan Pemasyarakatan meliputi, bagaimana menggunakan alat, bagaimana memanfaatkan alat dan bagaimana warga binaan mampu menguasai keterampilan sesuai dengan minat dan bakatnya.

Dalam pelatihan ini Lapas Perempuan Kelas IIA Sungguminasa bekerja sama dengan Dinas Perindustrian untuk melakukan pelatihan menjahit kepada warga binaan.¹⁷ Selain materi, metode juga diperlukan untuk menjalankan program kemandirian. Adapun metode yang digunakan dalam menjalankan program kemandirian di Lembaga Pemasyarakatan Kelas IIA Sungguminasa yaitu pelatihan atau praktek secara langsung terhadap WBP, serta penyuluhan yang dilakukan oleh Pegawai Lapas.¹⁸ Selain itu metode tanya jawab juga diperlukan, karena dengan adanya metode tanya jawab dapat terjawabkan apa yang mungkin tidak diketahui oleh Warga Binaan Pemasyarakatan. Dalam proses pembinaan program kemandirian, Lapas Perempuan Kelas IIA Sungguminasa menjalin kerja sama dengan instansi-

¹⁶Ramlah (51 Tahun), Kasubsi BIMKER dan Pengelolaan Hasil Kerja. *Wawancara*, Gowa, 15 Maret 2019.

¹⁷Ramlah (51 Tahun), Kasubsi BIMKER Dan Pengelolaan Hasil Kerja. *Wawancara*, Gowa, 15 Maret 2019.

¹⁸Bungawali (35 Tahun), Kasubsi Bimkemaswat. *Wawancara*, Gowa, 16 maret 2019.

instansi, seperti menjalin kerja sama dengan LSM, Dinas Perindustrian, Dinas Pertanian, dan Kemensos untuk meningkatkan pemberdayaan Warga Binaan Pemasyarakatan.

Dari hasil observasi yang dilakukan di Lapas Perempuan Kelas IIA Sungguminasa, pelaksanaan program kemandirian di Lapas Perempuan Kelas IIA Sungguminasa dilakukan melalui pelatihan-pelatihan. Sebelum melakukan pelatihan, warga binaan di berikan materi atau teori terlebih dahulu yang disesuaikan dengan program kemandirian apa yang akan dilakukan, sehingga warga binaan mampu mengaplikasikannya dengan langsung melakukan praktek, seperti yang diungkapkan oleh Dra. Ramlah selaku Kasubsi BIMKER dan Pengelolaan Hasil kerja:

“Pelaksanaan kemandirian disini melalui pelatihan-pelatihan seperti baru-baru ini dilaksanakan pelatihan atau kursus penjahitan yaitu pesertanya 17 orang, kan tidak bisa sekaligus semuanya jadi kan harus satu kegiatan 17 orang atau 6 orang tapi yang sementara berjalan yaitu penjahitan sudah tiga minggu kursusnya”.¹⁹

Berdasarkan wawancara di atas dapat diketahui bahwa, model pelaksanaan program kemandirian di Lapas Perempuan Kelas IIA Sungguminasa dilaksanakan kursus atau pelatihan kepada Warga Binaan Pemasyarakatan. Hal yang sama juga diungkapkan oleh Indah Dewi Kartika Sari Amd, Ip. Selaku Kasub Sarana Kerja:

“diadakan kursus kayak menjahit, terus disebelah ada kegiatan bikin kue, model kegiatan kerjanya yaitu melalui pelatihan seperti di adakan kursus jahit, jadi model pelaksanaan kemandirian disini kayak kursus, kek sekarang ini kita adakan kursus menjahit yang sudah berjalan hampir satu bulan ini berjalan sangat lancar, terprogram, dan terencana”.²⁰

¹⁹Ramlah (51 Tahun), Kasubsi BIMKER dan Pengelolaan Hasil Kerja. *Wawancara*, Gowa, 15 Maret 2019.

²⁰Indah Dewi Kartika Sari (39 Tahun), Kasub Sarana Kerja. *Wawancara*, Gowa, 15 Maret 2019.

Model pembinaan yang dilakukan dalam menjalankan program kemandirian yakni dilaksanakan secara terprogram dan melalui pelatihan-pelatihan dengan langsung melakukan praktek kerja.

e. Pelaksanaan Program Kemandirian

Pelaksanaan pembinaan bagi Warga binaan Pemasarakatan dilakukan untuk mengembangkan potensinya kearah yang lebih positif dengan tujuan untuk mengarahkan WBP menjadi seseorang yang produktif agar lebih baik lagi dari sebelum menjalani masa pembedaan. Pemberian kegiatan kemandirian dengan tujuan mengembangkan keterampilan yang dimiliki Warga Binaan Pemasarakatan agar kelak kembali ke tengah-tengah masyarakat tidak lagi mengulangi perbuatan-perbuatan yang bertentangan dengan hukum yang berlaku sehingga dilakukan melalui bimbingan oleh petugas Lembaga Pemasarakatan.

Pembinaan program kemandirian dengan memberikan berbagai jenis keterampilan kepada Warga Binaan Pemasarakatan bertujuan untuk memberikan bekal kepada Warga Binaan Pemasarakatan setelah keluar dari Lembaga Pemasarakatan dan berkumpul kembali dengan masyarakat yang ada di sekitarnya. Dalam hal ini diharapkan para mantan Narapidana ini mampu mempergunakan bekal pembinaannya yang diperoleh dari Lembaga Pemasarakatan kedalam masyarakat. Program-program kemandirian yang ada di Lapas Perempuan Kelas IIA Sungguminasa merupakan program yang telah diputuskan oleh jajaran Kementerian Hukum dan HAM melalui Direktorat Jenderal Pemasarakatan. Namun, program-program ini juga disesuaikan dengan kondisi lingkungan sekitar Lapas tersebut. Hal

ini sesuai dengan yang diungkapkan oleh Sudaryati Bc. Ip. S.Pd., M.Si., selaku pimpinan mengatakan bahwa:

“Kalo program kemandirian di Lapas sama, sesuai dengan kondisi Lapas tersebut, seperti kita disini kita kan ada sedikit kebun yah, itukan kalo pembinaan kemandirian meliputi ada perkebunan, ada perikanan, ada pertanian terus keterampilan lah, masak memasak, boga dan sebagainya. Nah ini masing-masing UPT atau Lapas beda sesuai dengan kemampuan dan kondisi masing-masing. Nah untuk disini saya coba untuk kegiatannya ada perkebunan kalo tani kita nda mungkin karena kita tidak punya sawah, yah jadi perkebunan saja seperti menanam sayuran obat-obatan dan sebagainya kemudian kegiatan masak memasak kemudian ada jenis-jenis keterampilan nah itu yang ada disini...”²¹

Berdasarkan teori yang telah di bahas pada Bab sebelumnya, pelaksanaan program pembinaan kemandirian di Lapas Perempuan Kelas IIA Sungguminasa memakai pendekatan proses pembelajaran. Dalam teori yang digambarkan oleh Korten bahwa pelaksanaan program itu terdapat tiga elemen yaitu, program itu sendiri, pelaksanaan program dan kelompok sasaran program. Di Lapas Perempuan Kelas IIA Sungguminasa, program kemandirian merupakan program yang sudah ada yang ditentukan oleh pihak Lapas yang wajib dilakukan oleh Warga Binaan Pemasyarakatan. Program-program kemandirian ini dilaksanakan sesuai dengan asesmen yang mendalam terkait dengan minat Warga Binaan Pemasyarakatan dan selanjutnya dilakukan proses pembinaan kemandirian dalam bidang yang mereka bisa ikuti.

Dari hasil observasi, pelaksanaan program kemandirian pada kegiatan kewirausahaan di Lapas Perempuan Kelas IIA Sungguminasa yaitu:

²¹Sudaryati (58 Tahun), Pimpinan Lapas Perempuan Kelas IIA Sungguminasa. *Wawancara*, Gowa, 16 Maret 2019

1) Pelatihan Program Kemandirian Tata Boga

Pelatihan tata boga di Lapas Perempuan Kelas IIA Sungguminasa dilakukan dengan langsung praktek. Warga binaan diajarkan bagaimana membuat kue-kue yang dapat diproduksi dan nantinya akan dijual. Hasil produksi kemudian dijual di lingkungan Lapas, seperti kepada pegawai maupun Warga Binaan Masyarakat lainnya. Program kemandirian ini diharapkan agar warga binaan dapat memperoleh ilmu yang dapat digunakan dalam kehidupannya kelak setelah keluar dari Lembaga Masyarakat. Seperti yang diungkapkan oleh Nurharia:

“Saya ikut pelatihan ini saya lebih mandiri lebih banyak tau dan lebih nyaman karena tidak mudah terpengaruh, banyak kesibukan saya membuat kue. Hasil yang kami buat ini kami jual di sekitaran sini sama WBP lain dan yah berharap setelah keluar saya bisa berbisnis dengan buat usaha-usaha kue kecil”.²²

Berdasarkan wawancara yang dilakukan terhadap informan dapat diketahui bahwa dengan adanya pelatihan kemandirian tata boga kepada Warga Binaan Masyarakat, dapat memberikan semangat berwirausaha bagi WBP agar nantinya lebih mandiri dan dapat membuat bisnis usaha kecil-kecilan sehingga tidak terpengaruh lagi pada kegiatan-kegiatan yang melanggar hukum.

2) Pelatihan Program Kemandirian Menjahit

Pelatihan menjahit dilakukan guna mengembangkan potensi, minat dan bakat serta meningkatkan keterampilan Warga Binaan Masyarakat yang dapat bermanfaat untuk hidup lebih mandiri. Dalam pelatihan menjahit, Warga

²²Nurharia (26 Tahun), Warga Binaan Masyarakat Lapas Perempuan Kelas IIA Sungguminasa. *Wawancara*, Gowa, 15 Maret 2019.

Binaan Pemasarakatan diajarkan bagaimana membuat pola jahitan dan cara menjahit dengan benar. Lapas Perempuan Kelas IIA Sungguminasa dalam pelatihan menjahit bekerja sama dengan Dinas Perindustrian. Warga binaan diberikan pelatihan menjahit sebagai peluang agar memiliki jiwa kewirausahaan yang dapat digunakan setelah menjalani masa pidana di Lapas. Seperti yang diungkapkan oleh Hasnani:

Saya di sini ikut pelatihan menjahit, nanti bekal kita setelah bebas, menambah pengalaman, yah rencana kalo ada modal mau di kembangkan, itumi dimanfaatkan apa yang di dapat disini, yang dulu tidak bisa menjahit sekarang Alhamdulillah sekarang sudah bisa, tinggal bagaimana nanti kalo keluar dan ada modal mau buka usaha menjahit”.²³

Pelatihan program kemandirian di Lapas Perempuan Kelas IIA Sungguminasa dapat menumbuhkan jiwa kewirausahaan bagi Warga Binaan Pemasarakatan untuk mengembangkan dan membuat usaha sendiri setelah keluar dari Lembaga Pemasarakatan.

Kegiatan menjahit yang dilakukan di Lapas Perempuan Kelas IIA Sungguminasa antara lain membuat gorden, gantungan tas, tempat tisu, baju, tutup gelas dari kain, sandal dari kain, sarung bantal, dan lain-lain yang kemudian dijual di lingkungan Lapas, baik kepada pegawai, para pembesuk, serta di adakan pameran di Lapas.

3) Pelatihan Program Kemandirian Perkebunan

Dalam pelatihan perkebunan ini di ikuti oleh 40 Warga Binaan Pemasarakatan. Pelatihan perkebunan di Lapas Perempuan Kelas IIA

²³Hasnani (35 Tahun) Warga Binaan Pemasarakatan Lapas Perempuan Kelas IIA Sungguminasa. *Wawancara*, Gowa 16 Maret 2019.

Sungguminasa dilakukan setiap hari, para Warga Binaan Pemasyarakatan diajarkan bagaimana teknik bercocok tanam seperti menanam sayur-sayuran, obat-obatan, buah-buahan dan lain sebagainya yang nantinya akan dijual pada saat besukan maupun dijual pada pegawai Lapas. Dalam pelaksanaan program ini Lapas bekerja sama dengan Dinas Pertanian untuk bantuan bibit dan lain sebagainya.

4) Persalonan

Kegiatan salon, diberikan pembinaan dalam bidang persalonan. Warga Binaan yang mengikuti pelatihan ini diajarkan bagaimana memotong rambut, facial, dan luluran. Kegiatan salon ini tidak hanya diperuntukkan selain kepada warga binaan juga kepada para pegawai Lapas.

5) Kerajinan Tangan

Pada kegiatan pelatihan kerajinan tangan warga binaan diajarkan bagaimana membuat tas rajukan dari benang woll, bingkai dari karton, bunga-bunga dari kerak telur, bros, tempat tisu, dan lain-lain. Hasil dari kerajinan tangan ini dijual pada saat besukan.

f. Evaluasi Program Kemandirian

Untuk melihat keberhasilan dari suatu program kemandirian diperlukan evaluasi yang bertujuan untuk mengetahui apakah pembinaan ini sudah berhasil atau tidak. Untuk evaluasi program kemandirian, pembina melihat hasil dari produk yang dibuat oleh warga binaan. Seperti yang diungkapkan oleh Indah Dewi Kartika Sari Amd, Ip. Selaku Kasub Sarana Kerja:

“evaluasi yang dilakukan yaitu dengan melihat produk yang ada. Dengan melihat produk itu kita bisa liat sejauh mana keterampilan warga binaan ini, apakah dia sudah berhasil atau masih perlu pelatihan yang lebih efektif lagi,

yang kemudian selanjutnya akan dipantau sejauh mana kemampuannya setelah menghasilkan produk lagi”²⁴

Dari hasil wawancara yang dilakukan di Lapas Perempuan Kelas IIA Sungguminasa evaluasi untuk melihat keberhasilan dari program kemandirian yaitu:

1. Melihat hasil yang ada, dengan modal yang digunakan, apakah berkembang atau ada kesinambungan. Misalnya mereka diajarkan keterampilan terus dikembangkan dan di produksi terus, berarti itu ada peningkatan.
2. Pada saat program kemandirian pembebasan bersyarat di situ dinilai keterampilan apakah berhasil atau tidak.
3. Program kemandirian dikatakan berhasil jika ada produk yang dihasilkan.

Selain itu, persepsi warga binaan dijadikan sebagai tolak ukur keberhasilan berjalannya program kemandirian di Lapas. Dari hasil penelitian yang dilakukan di Lembaga Pemasyarakatan Kelas IIA Sungguminasa, diketahui bahwa persepsi warga binaan terhadap adanya program kemandirian sangat antusias sekali, meskipun pada awalnya mereka merasa dijadikan seperti pembantu tetapi dengan seiringnya waktu menjalani program kemandirian ini mereka lebih bersemangat.

Persepsi atau tanggapan Warga Binaan Pemasyarakatan dapat dilihat dari kesiapannya dalam mengikuti Program Pembinaan Kemandirian. Warga Binaan Pemasyarakatan dalam mengikuti program kemandirian ini mendapatkan respon yang baik. Persepsi yang baik ditunjukkan dengan rutin mengikuti pelatihan-pelatihan dalam menjalankan program kemandirian tersebut, seperti temuan di lapangan bahwa sebanyak 30 Warga Binaan Pemasyarakatan yang mengikuti pelatihan / kursus menjahit yang dilaksanakan oleh Dinas Perindustrian di Lapas

²⁴Indah Dewi Kartika Sari (39 Tahun), Kasub Sarana Kerja. *Wawancara*, Gowa, 15 Maret 2019.

Perempuan Kelas IIA Sungguminasa. Warga Binaan Pemasarakatan terdorong mengikuti program pembinaan kemandirian dengan tujuan menambah ilmu dan meningkatkan keterampilan. Dalam hal ini terdapat adanya usaha-usaha yang dilakukan Warga Binaan Pemasarakatan yang didasari untuk mengarahkan dirinya mengikuti pembinaan / pelatihan program kemandirian.

Program kemandirian di Lembaga Pemasarakatan Perempuan Kelas IIA Sungguminasa sangat penting dimiliki oleh Warga Binaan Pemasarakatan sebagai bekal mereka nantinya setelah keluar dari Lembaga Pemasarakatan, melalui program-program kemandirian sangat memberikan manfaat bagi warga Binaan Pemasarakatan, seperti yang diungkapkan oleh Satriyani:

“lumayan baik, karena dengan ini banyak memberikan kita pelajaran, apa lagi saya yang dulunya tidak tau apa-apa setelah disini saya banyak diajarkan keterampilan seperti saya yang mengikuti pelatihan salon, nanti setelah bebas mau buat usaha salon, dan membuka warung”.²⁵

Setelah mengikuti pelatihan program kemandirian warga binaan dapat membuka usaha sendiri sesuai dengan apa yang telah di dapatkannya setelah melakukan pembinaan yang bisa dia terapkan setelah keluar dari Lembaga Pemasarakatan. Hal yang sama juga diungkapkan oleh Hasnani:

“baik, karena sebagai modal setelah bebas, menambah pengalaman. Setelah keluar dari Lembaga Pemasarakatan kalau ada modal mau memanfaatkan dan mengembangkan apa yang saya dapat di sini”.²⁶

²⁵Satriyani (25 Tahun), Warga Binaan Pemasarakatan Lapas Perempuan Kelas IIA Sungguminasa. *Wawancara*, Gowa, 16 Maret 2019.

²⁶Hasnani (33 Tahun), Warga Binaan Pemasarakatan Kelas IIA Sungguminasa. *Wawancara*, Gowa, 16 maret 2019.

Dari hasil wawancara yang dilakukan kepada Warga Binaan Pemasyarakatan Kelas IIA Sungguminasa dapat diketahui bahwa dalam menjalankan program kemandirian banyak memberikan perubahan bagi warga binaan, seperti mereka yang dulunya tidak memiliki keterampilan kini sudah mendapatkan dan menguasai keterampilan yang diajarkan melalui pembinaan kemandirian yang dilakukan. Dengan begitu Warga Binaan Pemasyarakatan sekarang lebih terampil dan bisa menghasilkan suatu produk yang dapat dijual.

Persepsi warga binaan terhadap program kemandirian di Lapas Perempuan Kelas IIA Sungguminasa:

1. Persepsi terhadap Pelaksanaan Pembinaan Program Kemandirian

Persepsi warga binaan terhadap pelaksanaan program pembinaan kemandirian sangat bagus. Sebanyak 5 orang responden dari 64 yang mengikuti pelatihan kemandirian berpendapat bahwa pelaksanaan pembinaan kemandirian di Lembaga Pemasyarakatan bagus sekali, seperti yang diungkapkan salah satu warga binaan yang ikut dalam pelatihan tata boga Maharani:

“alhamdulillah sangat baik, sangat bersyukur ada program seperti ini karena dengan adanya kegiatan ini saya punya banyak kegiatan sehingga tidak terpikirkan untuk melakukan hal-hal yang sifatnya melanggar”.²⁷

Dengan adanya program kemandirian diharapkan warga binaan mampu menjadi lebih baik lagi dan sehingga tidak terpikirkan lagi untuk melakukan hal yang sama yang membuatnya masuk dalam Lembaga Pemasyarakatan. Hal yang sama juga diungkapkan oleh Nurharia:

²⁷Maharani (40 Tahun), Warga Binaan Pemasyarakatan Lapas Perempuan Kelas IIA Sungguminasa. *Wawancara*, Gowa, 15 Maret 2019.

“baik sekali, disini kita lebih mandiri, lebih banyak tau, dan lebih banyak pengalamanlah karena banyak kesibukan saya jadi banyak tau bagaimana membuat keterampilan, seperti sekarang saya bisa menjahit, dulunya tidak bisa menggunakan mesin jahit sekarang Alhamdulillah sudah bisa...”²⁸

Selain itu persepsi salah satu responden terhadap pembinaan kemandirian masih dianggap kurang baik karena adanya program kemandirian yang tidak berlanjut atau terputus. Seperti yang diungkapkan oleh Satriyani:

“...pembinaan kemandirian disini baik, karena banyak pelajaran yang bisa saya dapatkan melalui pelatihan persalonan ini, nanti setelah keluar dari Lapas ini mau buka salon kalo ada modal. tapi yahh kalau dalam menjalankan program pembinaannya disini masih belum baik karena adanya program kemandirian yang terhenti seperti produksi kerupuk ikan lele...”²⁹

Dengan begitu dapat disimpulkan bahwa persepsi warga binaan terhadap pelaksanaan pembinaan program kemandirian berjalan baik meskipun dengan adanya program kemandirian yang terhenti, karena dengan adanya pelatihan kemandirian ini warga binaan lebih banyak kesibukan sehingga tidak terpikirkan untuk melakukan sesuatu yang dapat melanggar hukum dan dengan adanya program kemandirian ini warga binaan juga banyak mendapatkan peluang setelah keluar dari Lembaga Pemasyarakatan di antaranya, ada yang ingin membuka salon, mendirikan usaha kecil-kecilan, berbisnis, dan lain sebagainya.

2. Harapan Terhadap Program Kemandirian

Dalam melaksanakan program kemandirian, warga binaan mengharapkan pembinaan yang sebaik-baiknya serta mendapatkan fasilitas / peralatan yang baik. Dalam proses pembinaan program kemandirian, tidak hanya penyampaian pelatihan

²⁸Nurharia (26 Tahun), Warga Binaan Pemasyarakatan Lapas Perempuan Kelas IIA Sungguminasa. *Wawancara*, Gowa, 15 Maret 2019.

²⁹Satriyani (25 Tahun) Warga Binaan Pemasyarakatan Lapas Perempuan Kelas IIA Sungguminasa. *Wawancara*, Gowa 16 Maret 2019.

pembinaan saja yang bisa dikatakan efektif dalam membina Warga Binaan Pemasyarakatan, tetapi peralatan yang baik sangat menunjang dan mempengaruhi jalannya suatu pembinaan.

“ harapan kami adanya peralatan yang baik, yang bisa kita gunakan seperti mesin jahit, dan semoga pelatihan-pelatihan terus berlanjut dan yah kalo bisa program kemandirian ini terus berlanjut dan lebih ditingkatkanlah..”³⁰

Dengan begitu dapat disimpulkan bahwa Warga Binaan Pemasyarakatan Lapas Perempuan Kelas IIA Sungguminasa mengharapkan adanya peningkatan fasilitas yang bisa digunakan dan pembinaan kemandirian bisa terus berlanjut. Persepsi warga binaan terhadap proses pelaksanaan program kemandirian di Lembaga Pemasyarakatan Perempuan Kelas IIA Sungguminasa dianggap belum baik. Salah satu responden dari 6 responden dari Warga Binaan Pemasyarakatan berpendapat bahwa program kemandirian di Lapas Perempuan Kelas IIA Sungguminasa masih belum baik, karena proses pelaksanaannya itu terputus seperti produksi kerupuk ikan lele yang terhenti karena musim hujan.

Setelah melakukan observasi dan wawancara kepada para Warga Binaan Pemasyarakatan, terdapat perubahan yang dirasakan oleh warga binaan, hidup mereka lebih disiplin, teratur melalui program-program yang dijalankan di Lapas Perempuan Kelas IIA Sungguminasa. Dengan adanya keahlian yang mereka dapatkan bisa memberikan Warga Binaan Pemasyarakatan motivasi untuk dapat hidup lebih baik lagi dengan bekal keterampilan yang mereka dapatkan selama menjalankan pembinaan. Dengan demikian, sebagaimana telah dijelaskan pada bab landasan teori

³⁰Hasnani (35 Tahun) Warga Binaan Pemasyarakatan Lapas Perempuan Kelas IIA Sungguminasa. *Wawancara*, Gowa 16 Maret 2019.

sebelumnya bahwa konsep kemandirian yaitu emosional, dan kemandirian perilaku telah mereka raih sebagai pencapaian yang telah mereka rencanakan.

Adapun jumlah Warga Binaan Pemasyarakatan (WBP) yang terlibat aktif dalam pembinaan atau pelatihan yang terbagi dalam 5 program kemandirian yaitu:

a. Penjahitan	=	2	Orang
b. Perkebunan	=	40	Orang
c. Tata Boga	=	3	Orang
d. Salon	=	2	Orang
e. Kerajinan Tangan	=	17	Orang.
Jumlah	=	64	Orang. ³¹

Peralatan-peralatan yang digunakan pada proses kegiatan kerja antara lain:

1. Penjahitan:
 - a. Mesin jahit : 7 Buah
 - b. Mesin Obras : 1 Buah
 - c. Mesin neci : 1 Buah
 - d. Mesin Janome : 1 Buah
2. Salon:
 - a. Steamer : 1 Buah
 - b. Tempat cuci rambut : 1 Buah
 - c. Hairdrayer : 1 Buah

³¹ Laporan Bulan Debruari 2019 Lapas Perempuan Kelas IIA Sungguminasa.

- d. Tempat facial : 1 Buah
 - e. Rak, meja/kursi : 1 Buah
3. Tata Boga:
- a. Kompor gas : 1 Buah
 - b. Lemari : 1 Buah
 - c. Kulkas : 1 Buah
 - d. Rak : 1 Buah.³²

C. Faktor Penghambat yang Dihadapi Lapas Perempuan Kelas IIA Sungguminasa Dalam Menjalankan Program Kemandirian terhadap Warga Binaan

Sebagai suatu Lembaga Masyarakat, dalam menjalankan suatu program kemandirian, memiliki faktor pendukung dan faktor penghambat. Faktor pendukung adanya program kemandirian ini sangat berpengaruh dalam proses pembinaan, faktor pendukung di Lembaga Masyarakat Perempuan Kelas IIA Sungguminasa meliputi, sumber daya, masyarakat dan pemerintah. Faktor lain, dari pembinaan kemandirian ini berasal dari dalam individu yaitu dengan adanya keinginan untuk belajar dan menjadi lebih baik dari sebelumnya. Rasa senang dan antusias yang ditunjukkan dari Warga Binaan Masyarakat merupakan faktor yang sangat berpengaruh dalam menjalankan suatu program kemandirian agar lebih optimal dan sesuai yang diharapkan.

³²Laporan Bulan Februari 2019 Lapas Perempuan Kelas IIA Sungguminasa.

Sedangkan faktor penghambat dalam menjalankan program pembinaan kemandirian di Lembaga Pemasarakatan Perempuan Kelas IIA Sungguminasa yaitu:

1. Keterbatasan Anggaran

Kurangnya anggaran merupakan faktor utama yang menghambat jalannya pelaksanaan program kemandirian. Lembaga Pemasarakatan merupakan milik pemerintah sehingga seluruh kebutuhan dananya ditanggung oleh pemerintah. Sering kali dalam melaksanakan pembinaan kemandirian dibutuhkan tenaga instruktur, tetapi karena keterbatasan anggaran pihak Lembaga menjalin mitra kerja dengan instansi dan LSM untuk membantu warga binaan. Hal ini diungkapkan oleh Sudaryati selaku pimpinan Lapas Perempuan Kelas IIA Sungguminasa:

“...sebetulnya kami membutuhkan bantuan instruktur, tetapi karena keterbatasan anggaran, kami coba untuk menjalin mitra kerja dengan instansi dan LSM untuk membantu warga binaan kami, kemudian seandainya itu tidak bisa kami memperdayakan pegawai atau napi setempat, napi yang sudah di dalam yang dari luar punya keterampilan itu ngajarin teman-temannya....”³³

Setelah melakukan wawancara terhadap informan di atas dapat diketahui bahwa kurangnya anggaran dalam pelaksanaan pelatihan program kemandirian merupakan penghambat utama sehingga pihak Lapas menjalin kerja sama dengan instansi luar Lapas selain itu, pemberdayaan napi setempat juga terlibat di dalam mengajarkan warga binaan lain.

³³Sudaryati (58 Tahun), Pimpinan Lapas Perempuan Kelas IIA Sungguminasa. *Wawancara*, Gowa, 16 Maret 2019

2. Rasa Malas

Rasa malas yang dimiliki oleh Warga Binaan Pemasyarakatan juga merupakan penghambat dalam menjalankan program kemandirian. Rasa malas tersebut berasal dalam diri warga binaan tersebut. Dalam mengikuti program kemandirian Warga Binaan Pemasyarakatan memiliki rasa jenuh, malas dan kadang masih kurang motivasinya dalam menjalankan pembinaan. Seperti yang diungkapkan oleh Sudaryati selaku Pimpinan Lapas Perempuan Kelas IIA Sungguminasa mengatakan:

“tentu banyak apalagi dalam diri anak-anak pasti ada kejenuhan terus mereka kan di dalam bertahun-tahun pasti kangen keluarga dan rata-rata orangnya disini malas, sebetulnya mereka itu pintar, mampu tetapi kadang-kadang malas karena malas itu jadi dia tidak kreatif dan dia tidak mau mengembangkan, jadi intinya malas, kemalasan itu membuat orang malas kerja dan tidak produktif”.³⁴

Berdasarkan wawancara yang dilakukan di atas dapat diketahui bahwa rasa malas yang dimiliki Warga Binaan Pemasyarakatan dapat menghambat jalannya program kemandirian, karena adanya rasa malas pada diri warga binaan menjadikan pekerjaan tidak efektif dan tidak produktif.

3. Kurangnya Tenaga Instruktur

Kurangnya petugas yang memiliki keahlian dalam kemandirian juga merupakan penghambat berjalannya program kemandirian. Tidak bisa dipungkiri bahwa tenaga instruktur merupakan modal penting dalam bergeraknya program kemandirian. Kurangnya tenaga instruktur menjadikan warga binaan yang mempunyai keahlian ikut terlibat dalam melatih teman-temannya. Sebagaimana

³⁴Sudaryati (58 Tahun), Pimpinan Lapas Perempuan Kelas IIA Sungguminasa. *Wawancara*, Gowa, 16 Maret 2019.

yang diungkapkan oleh Sudaryati selaku pimpinan Lapas Perempuan Kelas IIA Sungguminasa:

“...untuk program kemandirian kan, kami butuh tenaga instruktur yah, untuk melatih anak-anak, tapi seperti yang saya bilang tadi, karena keterbatasan anggaran kami coba menjalin kerjasama dengan instansi lain dan memperdayakan pegawai atau napi setempat yang sudah di dalam yang punya keahlian disini, seperti ibu Nur kan yang punya keahlian menjahit, dia ngajarin ke warga binaan lain..”³⁵

Tenaga instruktur sangat dibutuhkan untuk pengembangan program kemandirian, kurangnya tenaga instruktur sebagai penghambat jalannya program kemandirian di Lapas Perempuan Kelas IIA Sungguminasa, karena dibutuhkan pelatih yang punya keahlian untuk melatih warga binaan dalam menjalankan program kemandirian tersebut. Berdasarkan wawancara yang dilakukan di atas, dapat diketahui bahwa kurangnya tenaga pengajar atau instruktur di Lapas Perempuan Kelas IIA Sungguminasa, maka pihak Lapas bekerjasama dengan instansi lain seperti LSM, Kemensos, Dinas Perindustrian, dan Dinas Pertanian untuk membantu Warga Binaan Masyarakat serta ikut memperdayakan warga binaan yang punya keahlian untuk mengajarkannya ke warga binaan lain.

4. Ruang yang Sempit

Berdasarkan observasi yang dilakukan di Lapas Perempuan Kelas IIA Sungguminasa, ruangan yang kurang luas juga sebagai penghambat dalam menjalankan program kemandirian. Dalam menjalankan program kemandirian dibutuhkan sarana ruang yang luas, karena ruangan yang sempit tidak memungkinkan warga binaan lebih leluasa bergerak dalam kegiatan produksi.

³⁵Sudaryati (58 Tahun), Pimpinan Lapas Perempuan Kelas IIA Sungguminasa. *Wawancara*, Gowa, 16 Maret 2019.

BAB V

PENUTUP

A. Kesimpulan

Setelah melakukan pembahasan terhadap permasalahan yang ada di atas, maka dapat disimpulkan sebagai berikut:

1. Implementasi program kemandirian di Lembaga Pemasarakatan Perempuan Kelas II A Sungguminasa berdasarkan Undang-Undang No. 12 Tahun 1995 Tentang Pemasarakatan dan pelaksanaannya setelah diterbitkannya UU tersebut. Dalam lembaga pemasarakatan terdapat 5 program kemandirian yakni Menjahit, Kerajinan Tangan, Tata Boga, Salon Dan Perkebunan. Implementasi program kemandirian di Lapas Perempuan Kelas IIA Sungguminasa yaitu: 1) Seleksi Minat dan Bakat, 2) Pengarahan, 3) Menentukan Tujuan Program Pembinaan, 4) Materi dan Metode Pembinaan Program Kemandirian, 5) Pelaksanaan Program Kemandirian, dan 6) Evaluasi Program Kemandirian. Dalam melaksanakan program kemandirian, Lapas Perempuan Kelas IIA Sungguminasa melakukan pelatihan-pelatihan sesuai dengan minat dan bakat para warga binaan. Metode yang digunakan dalam proses pembinaan kemandirian yaitu praktek secara langsung dan penyuluhan terhadap warga binaan yang dilakukan oleh pegawai Lembaga Pemasarakatan. Lapas Perempuan Kelas IIA Sungguminasa dalam mengembangkan pemberdayaan bagi warga binaannya dengan bekerja sama dengan instansi-instansi seperti, LSM, Dinas Pertanian, Dinas Perindustrian, dan Kemensos.

2. Faktor penghambat dalam menjalankan program kemandirian terhadap warga binaan di Lapas Perempuan Kelas IIA Sungguminasa yaitu:
 - a. Keterbatasan Anggaran menjadi faktor utama terhambatnya program kemandirian, anggaran dana yang tidak mencukupi membuat Lapas Perempuan Kelas IIA Sungguminasa melakukan mitra kerja dengan instansi dan LSM dan pemberdayaan pegawai atau narapidana.
 - b. Rasa malas dan kejenuhan yang dimiliki oleh WBP menjadikannya tidak memiliki motivasi untuk melakukan pembinaan.
 - c. Kurangnya tenaga instruktur, menjadi faktor penghambat dalam menjalankan program kemandirian karena tidak bisa dipungkiri bahwa modal utama pembinaan yaitu adanya instruktur pembina yang dapat melatih WBP.
 - d. Ruang yang sempit menjadikan warga binaan tidak lebih leluasa dalam menjalankan kegiatan produksi.

B. Implikasi Penelitian

Berdasarkan penelitian yang telah dilakukan dan setelah melihat dari penelitian ini maka peneliti memberikan implikasi sebagai berikut:

- a. Diharapkan kepada pemerintah agar lebih memberikan perhatian kepada Lembaga Masyarakat termasuk Lapas Perempuan Kelas IIA Sungguminasa yang berada di pelosok desa.
- b. Diharapkan pembinaan yang lebih efektif lagi untuk pengembangan program kemandirian sehingga warga binaan lebih semangat lagi dalam mengikuti pelatihan.

- c. Diharapkan kepada pemerintah memperhatikan dan menambah ruang khusus pelaksanaan tata boga agar ruangan tidak terlalu sempit dan warga binaan lebih luas bergerak.





UNIVERSITAS ISLAM NEGERI
ALAUDDIN
M A K A S S A R

DAFTAR PUSTAKA

- AB, Syamsuddin. *Paradigma Metode Penelitian Kualitatif dan Kuantitatif*, Makassar: Sofia 2016.
- Al-Qur'an Dan Terjemahannya, *Surah Al-Jumua' Ayat 10*. Diakses di <http://opi.110mb.com/>
- Al-Qur'an Dan Terjemahannya, *Surah Al-Maidah Ayat 39*. Diakses di <http://opi.110mb.com/>
- Alwi, Hasan dkk, *Kamus Besar Bahasa Indonesia: Departemen Pendidikan, edisi ketiga*, Jakarta: Balai Pustaka, 2005.
- Asrori, M Ali. *Psikolog Remaja "Perkembangan Peserta Didik"*. Jakarta: Rineka Cipta, 2008.
- Dkk, Monk. *Psikologi Perkembangan: Pengantar Dalam Berbagai Bagiannya*. Yogyakarta: UGM Press, 2006.
- Gea, Antonius Atosoki. *Relasi Dengan Diri Sendiri: Modul character Building*. Jakarta: PT. Gramedia, 2002.
- Hana, Nina Afifah. *Program Pembentukan Perilaku Wirausaha Narapidana Di Lapas Kelas II B Sleman* (online), tersedia di: http://eprints.uny.ac.id/.../SKRIPSI%20Nid%20Hana%20Afifah_NIM%2008102241021.pdf, (14 januari 2019)
- Harsono.C.I, *Sistem Baru Pembinaan Narapidana*
- Hasibuan, Khoiratul Bariyah. *Implementasi Program Kerja Panti Asuhan Putri 'Aisyiyah' Dalam Pembentukan Karakter Kemandirian Anak Asuh*. Skripsi, (Medan: Fakultas dan Komunikasi) (Diakses di <http://repository.uinsu.ac.id/4119> pada tanggal 27 Februari 2019).
- <http://blog.currentapk.com/implementasi/> Diakses pada tanggal 11 Maret 2019.
- http://eprints.iain-surakarta.ac.id/1208/1/Skripsi_Full.pdf diakses pada tanggal 11 Februari 2019
- http://eprints.uny.ac.id/16075/1/SkripsiFull_YunitaWidyaningAstuti_10404244033.pdf diakses pada Tanggal 18 Januari 2019.
- <http://herrystw.wordpress.com/2013/01/05/kemandirian> (diakses pada tanggal 18 Februari 2019)
- <http://wardahcheche.blogspot.com/2014/11/lembaga-pemasyarakatan.html>. Diakses pada tanggal 31 januari 2019
- <http://www.sumberpengertian.co/pengertian-implementasi-menurut-para-ahli>. Diakses pada tanggal 11 Maret 2019.
- Jimly, Asshidqie. *Pembaruan Hukum Pidana Indonesia, Studi tentang Bentuk-bentuk Hukum Pidana Dalam Tradisi Fiqih dan Relevansi bagi Usaha Pembaruan KUHP Nasional*. Bandung: Peberbit Aksara, 1997.

- K. Deborah Parker. *Menumbuhkan Kemandirian dan Harga Diri Anak*. Jakarta: prestasi Pustakarya, 2016.
- Laporan Bulan Februari Tahun 2019 Lapas Perempuan Kelas IIA Sungguminasa
- Makmur, Rezki. *Pembinaan Tahanan di Rumah Tahanan Negara Kelas II B Kabupaten Bantaeng*, Skripsi Makassar: Fak. Dakwah dan Komunikasi 2018.
- Mangunhardjana, A. *Pembinaan Arti Metodenya*, Jakarta: Kanisius 1989.
- Moleong, J. Lexy. *Metodologi Penelitian Kualitatif* Bandung Remaja Rosda Karya, 1998.
- Mubaraq, Zulfi. *Sosiologi Agama*. Jakarta: Bumi Aksara 2004.
- Republik Indonesia. “Undang-undang No. 12 Tahun 1995 Tentang Pemasyarakatan Pasal 12.
- Rusdi, “*Model Pembinaan Terhadap Narapidana Pengguna Napza Di Lapas Narkotika Kelas II A Sungguminasa Kabupaten Gowa*“, Skripsi Makassar: Fak. Dakwah dan Komunikasi, 2018.
- Suarda, Andi. *Kewirausahaan Dalam Islam*. Cet.1. Makassar: Alauddin University Press, 2014.
- Sumadiria, Haris. *Sosiologi Komunikasi Massa*. Bandung Simbiosis Rekatama Media, 2014.
- Yusuf, Rahma. *Peran Pengusaha Mikro Terhadap Peningkatan Kesejahteraan Keluarga Dikelurahan Samata kecamatan Somba Opu Kabupaten Gowa*. Skripsi Makassar: Fak. Dakwah Dan Komunikasi, 2018.
- Hamid, Atiqah, *Fiqih Perempuan* (Yogyakarta: DIVA Pers, 2016).
- Insan Hidayatul Bi Tafsiril Qur'an / Marwan Hadidi Bin Musa. Diakses di <http://tafsirweb.com/1923-surah-al-maidah-ayat-39.html> tanggal 07 April 2019.

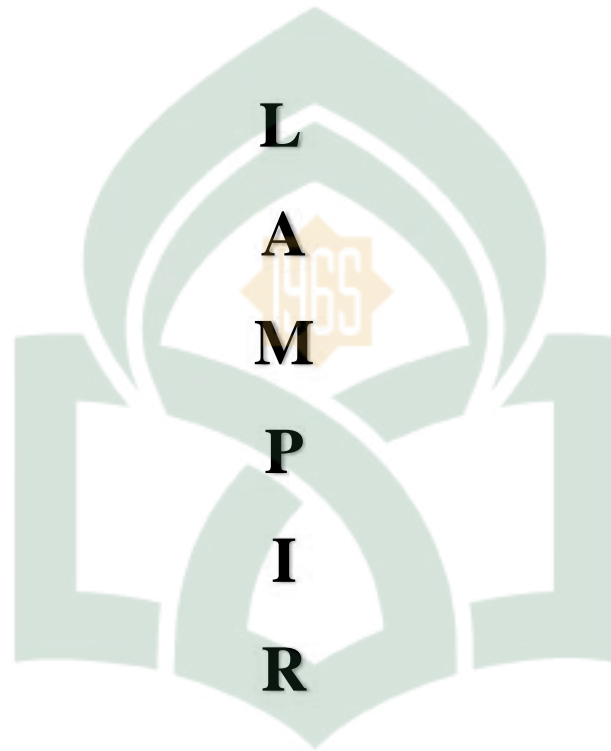

L

A

M

P

I

R

A

N

UNIVERSITAS ISLAM NEGERI

ALAUDDIN

MAKASSAR

Lampiran 4 :

Lampiran: Daftar Gambar Wawancara



Gambar 1.1 : Wawancara dengan ibu Sudaryati Bc., Ip., S.Pd., M.Si. KA Lepas Perempuan Kelas IIA Sungguminasa, Usia 58 Tahun.



Gambar 1.2: Wawancara dengan ibu Bungawali, selaku kasubsi Bimkemaswat, Usia 35 Tahun



Gambar 1.3: Wawancara dengan ibu Dra. Ramlah selaku KASUBSI BIMKER dan Pengelolaan Hasil Kerja, Usia 51 Tahun.



Gambar 1.4: Wawancara dengan ibu Indah Dewi Sartika sari selaku Kasubsi Sarana Kerja, Usia 39 Tahun.



Gambar 1.5: Wawancara dengan WBP A. Indriaty Dewi Latippa, Usia 45 Tahun.



Gambar 1.6: Wawancara dengan WBP ibu Maharini, Usia 40 Tahun.



Gambar 1.7: Wawancara dengan WBP ibu Nur Haria, Usia 26 Tahun.



Gambar 1.8 : Wawancara dengan WBP ibu Satriyani, Usia 25 Tahun.



Gambar 1.9: Wawancara dengan WBP ibu Hasnani, Usia 33 Tahun.



Gambar 1.10: Wawancara dengan WBP ibu Fasiyani (Mery), Usia 43 Tahun.



Gambar 1.11. Membuat Kerajinan Tangan (Tas Rajutan)



Gambar 1.12. Kegiatan Menjahit



Gambar 1.13. Pelatihan Menjahit Bagi WBP



Gambar 1.14. Kegiatan Tata Boga

Lampiran 4 :

Lampiran: Daftar Gambar Wawancara



Gambar 1.1 : Wawancara dengan ibu Sudaryati Bc., Ip., S.Pd., M.Si. KA Lepas Perempuan Kelas IIA Sungguminasa, Usia 58 Tahun.



Gambar 1.2: Wawancara dengan ibu Bungawali, selaku kasubsi Bimkemaswat, Usia 35 Tahun



Gambar 1.3: Wawancara dengan ibu Dra. Ramlah selaku KASUBSI BIMKER dan Pengelolaan Hasil Kerja, Usia 51 Tahun.



Gambar 1.4: Wawancara dengan ibu Indah Dewi Sartika sari selaku Kasubsi Sarana Kerja, Usia 39 Tahun.



Gambar 1.5: Wawancara dengan WBP A. Indriaty Dewi Latippa, Usia 45 Tahun.



Gambar 1.6: Wawancara dengan WBP ibu Maharini, Usia 40 Tahun.



Gambar 1.7: Wawancara dengan WBP ibu Nur Haria, Usia 26 Tahun.



Gambar 1.8 : Wawancara dengan WBP ibu Satriyani, Usia 25 Tahun.



Gambar 1.9: Wawancara dengan WBP ibu Hasnani, Usia 33 Tahun.



Gambar 1.10: Wawancara dengan WBP ibu Fasiyani (Mery), Usia 43 Tahun.



Gambar 1.11. Membuat Kerajinan Tangan (Tas Rajutan)



Gambar 1.12. Kegiatan Menjahit



Gambar 1.13. Pelatihan Menjahit Bagi WBP



Gambar 1.14. Kegiatan Tata Boga



Gambar 1.14 Kegiatan Salon



Gambar 1.15. Kegiatan Membuat Pola Jahitan



Gambar 1.16. Pemberian Profil Lembaga

Lampiran 2 :

DAFTAR INFORMAN PENELITIAN

No	Nama Informan	Jabatan / Profesi	Umur	Alamat
1	Sudaryati Bc. Ip. S.Pd., M.Si	Pimpinan Lp	58 Tahun	Komplek Lp.
2.	Indah dewi kartika sari Amd. Ip	Kasub Sarana Kerja	39 Tahun	Komplek Lp.
3.	Dra. Ramlah	KASUBSI BIMKER dan Pengelolaan Hasil Kerja	51 Tahun	Jln. Sultan Hasanuddin
4.	Bungawali	Kasubsi BimKemaswat	35 Tahun	Komplek Lp.
5.	Maharani	WBP	40 Tahun	Mallengkeri
6.	Nur Haria	WBP	26 Tahun	Jln. Gatot Subroto
7.	Andi Indriaty Dewi Latippa	WBP	45 Tahun	Jln. Andi Malaka
8.	Fasiyani (Mery)	WBP	45 Tahun	Batam
9.	Hasnani	WBP	33 Tahun	Sidrap
10.	Satriyani	WBP	25 Tahun	Pulau Lae-lae Makassar

RIWAYAT HIDUP



Jumrianti, lahir di Pacellekang 29 Desember 1995 anak pertama dari tiga bersaudara buah hati dari pasangan suami istri, Ayah Majid dan Ibu Murni. Peneliti mempunyai dua orang Adik, Anggitasari dan Almeer Izhar Mauza. Riwayat pendidikan peneliti yaitu, peneliti menamatkan Taman Kanak-Kanak di TK Mekar Sari Tahun 2002, dan melanjutkan Sekolah Dasar di SD Negeri Pa'bundukang dan tamat Tahun 2008, dan pada tahun yang sama peneliti melanjutkan Sekolah Menengah Pertama di SMP Negeri 1 Pattallassang dan tamat pada tahun 2011, dan melanjutkan Sekolah Menengah Kejuruan di SMK Negeri 1 Pattallassang mengambil jurusan Teknik Komputer dan Jaringan dan tamat pada tahun 2014. Karena keterbatasan ekonomi peneliti sempat tidak melanjutkan pendidikan diperguruan tinggi dan pada tahun 2015 peneliti baru melanjutkan studinya diperguruan tinggi Universitas Islam Negeri Alauddin Makassar dengan mengambil jurusan PMI Kons. Kesejahteraan Sosial di Fakultas Dakwah dan Komunikasi dan menyelesaikan studinya pada tahun 2019. Selama menjadi mahasiswa peneliti merupakan Anggota Taruna Siaga Bencana (TAGANA) Kompi UIN Alauddin Makassar. Peneliti juga pernah melakukan Praktikum Mikro 1 di YKP2N Makassar, Praktek Pengenalan Lapangan (PPL) di Lapas Perempuan Kelas IIA Sungguminasa, dan melakukan pengabdian masyarakat atau Kuliah Kerja Nyata (KKN) di Desa Lassa-lassa, Kec. Bontolempangan, Kab. Gowa.