

**BIMBINGAN PRANIKAH TERHADAP CALON PENGANTIN UNTUK  
MEWUJUDKAN KELUARGA SAKINAH DI KANTOR URUSAN  
AGAMA (KUA) KECAMATAN PALETEANG  
KABUPATEN PINRANG**



**Skripsi**

Diajukan untuk Memenuhi Salah Satu Syarat Memperoleh Gelar  
Sarjana Sosial Jurusan Bimbingan dan Penyuluhan Islam  
Fakultas Dakwah dan Komunikasi  
UIN Alauddin Makassar

Oleh :

**MELISA IRYANTI MARSAID**

**NIM : 50200115062**

UNIVERSITAS ISLAM NEGERI  
**ALAUDDIN**  
FAKULTAS DAKWAH DAN KOMUNIKASI  
UIN ALAUDDIN MAKASSAR

**2019**

## PERNYATAAN KEASLIAN SKRIPSI

Mahasiswa yang bertanda tangan di bawah ini:

Nama : Melisa Iryanti Marsaid  
Nim : 50200115062  
Tempat/Tgl. Lahir : Sele, 18 Mei 1997  
Jur/Prodi/Konsentrasi : Bimbingan Penyuluhan Islam (S1)  
Fakultas : Dakwah dan Komunikasi  
Alamat : Jl. Meranti Raya  
Judul : Bimbingan Pranikah terhadap Calon Pengantin untuk  
Mewujudkan Keluarga Sakinah di Kantor Urusan Agama  
(KUA) Kecamatan Paleteang Kabupaten Pinrang.

Menyatakan dengan sesungguhnya dan penuh kesadaran bahwa skripsi ini benar adalah hasil karya sendiri. Jika kemudian hari terbukti bahwa ia merupakan duplikat, tiruan, plagiat, oleh orang lain, sebagian atau seluruhnya, maka skripsi dan gelar diperoleh karenanya batal demi hukum.

Makassar, 2019  
Peneliti,

  
**Melisa Iryanti Marsaid**  
NIM: 50200115062

UNIVERSITAS ISLAM NEGERI  
**ALAUDDIN**  
M A K A S S A R

## PERSETUJUAN PEMBIMBING

Pembimbing penulisan skripsi saudara Melisa Iryanti Marsaid, Nim: 50200115062, Mahasiswa Program Studi Strata Satu (S1) Jurusan Bimbingan Penyuluhan dan Islam Fakultas Dakwah dan Komunikasi Universitas Islam Negeri Alauddin Makassar, setelah dengan seksama meneliti dan mengoreksi Skripsi yang berjudul "Bimbingan Pranikah terhadap Calon Pengantin untuk Mewujudkan Keluarga Sakinah di Kantor Urusan Agama (KUA) Kecamatan Paletang Kabupaten Pinrang", memandang bahwa skripsi tersebut telah memenuhi syarat-syarat ilmiah dan dapat disetujui untuk diajukan ke **Ujian Munaqasyah**.

Demikian persetujuan ini diberikan untuk dipergunakan dan diproses lebih lanjut.

Samata-Gowa, 21 Maret 2019

Pembimbing I

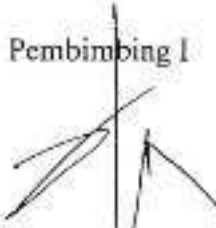
  
Dr. Misbahuddin, M.Ag.  
NIP. 19701208 200003 1 001

Pembimbing II

  
H. Tajuddin, S. Ag., M. Ag.  
NIP. 19741004 200312 1 001

UNIVERSITAS ISLAM NEGERI  
**ALAUDDIN**  
M A K A S S A R

## PENGESAHAN SKRIPSI

Skripsi yang berjudul "Bimbingan Pranikah terhadap Calon Pengantin untuk Mewujudkan Keluarga Sakinah di Kantor Urusan Agama (KUA) Kecamatan Paleteang Kabupaten Pinrang" yang disusun oleh Melisa Iryanti Marsaid Nim: 50200115062, mahasiswa jurusan Bimbingan dan Penyuluhan Islam pada Fakultas Dakwah dan Komunikasi UIN Alauddin Makassar, telah diuji dan dipertahankan dalam *sidang munaqasyah* yang diselenggarakan pada hari Jumat, tanggal 22 Maret 2019 M, bertepatan dengan tanggal 15 Rajab 1440 H, dinyatakan telah dapat diterima sebagai salah satu syarat untuk memperoleh gelar Sarjana Sosial (S.Sos) pada Fakultas Dakwah dan Komunikasi Jurusan Bimbingan dan Penyuluhan Islam (dengan beberapa perbaikan).

Samata-Gowa, 22 Maret 2019M  
15 Rajab 1440H

### DEWAN PENGUJI

Ketua sidang	: Dr. H. Muh. Ilham, M.Pd	(.....)
Sekretaris	: St. Rahmatiah, S. Ag., M. Sos. I	(.....)
Munaqisy I	: Prof. Dr. H. M. Sattu Alang, MA	(.....)
Munaqisy II	: Dr. Tasbih, M.Ag	(.....)
Pembimbing I	: Dr. Misbahuddin, M.Ag	(.....)
Pembimbing II	: H. Tajuddin, S.Ag., M. Ag	(.....)

Diketahui Oleh  
Dekan Fakultas Dakwah dan Komunikasi  
UIN Alauddin Makassar

  
**Prof. Dr.H. Abd. Raszyd Masri, M.Pd., M.Si., M.M.**  
**NIP. 19690827 199603 1 004**

## KATA PENGANTAR

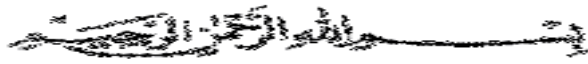

إِنَّ الْحَمْدَ لِلَّهِ نَحْمَدُهُ وَنَسْتَعِينُهُ وَنَسْتَغْفِرُهُ وَنَعُوذُ بِاللَّهِ مِنْ شُرُورِ أَنْفُسِنَا وَسَيِّئَاتِ أَعْمَالِنَا  
مَنْ يَهْدِهِ اللَّهُ فَلَا مُضِلَّ لَهُ وَمَنْ يَضِلَّهُ فَلَا هَادِيَ لَهُ أَشْهَدُ أَنْ لَا إِلَهَ إِلَّا اللَّهُ وَأَشْهَدُ أَنَّ  
مُحَمَّدًا عَبْدُهُ وَرَسُولُهُ أَمَا بَعْدُ ...

Puji syukur peneliti panjatkan kehadirat Allah swt., karena dengan limpahan rahmat dan hidayah-Nya sehingga peneliti dapat menyelesaikan skripsi ini. Salawat dan salam peneliti haturkan kepada Nabi Muhammad saw., serta segenap keluarga dan para sahabatnya.

Peneliti banyak menghadapi hambatan dalam penyelesaian skripsi ini, tetapi dengan pertolongan Allah swt. dukungan dari berbagai pihak, peneliti dapat menyelesaikan karya tulis ini. Olehnya itu, peneliti menyampaikan penghargaan dan ucapan terima kasihterutama kepada:

1. Prof. Dr. H. Musafir Pababari, M.Si. selaku Rektor UIN Alauddin Makassar beserta Prof. Dr. H. Mardan, M.Ag sebagai Wakil Rektor Bidang Akademik dan Pengembangan Lembaga, Prof. Dr. H. Lomba Sultan, M.A. sebagai Wakil Rektor Bidang Administrasi Umum dan Perencanaan Keuangan, Prof. Hj. Sitti Aisyah, M.A., Ph.D. sebagai Wakil Rektor Bidang Kemahasiswaan dan Alumni, dan Prof. Hamdan Juhanis, M.A., Ph.D. sebagai Wakil Rektor Bidang Kerjasama, yang telah menyediakan fasilitas belajar sehingga penulis dapat mengikuti kuliah dengan baik.
2. Prof. Dr. H. Abd Rasyid Masri, M.M. sebagai Dekan Fakultas Dakwah dan Komunikasi UIN Alauddin Makassar beserta Dr. H. Misbahuddin, M.Ag., sebagai Wakil Dekan IBidang Akademik, Dr. H. Mahmuddin, M.Ag sebagai

Wakil Dekan II Bidang Administrasi Umum dan Dr. Nur Syamsiah, M.Pd.I sebagai Wakil Dekan III Bidang Kemahasiswaan, yang telah memberikan berbagai fasilitas sehingga penulis dapat menyelesaikan studi.

3. Dr. A. Syahraeni, M.Ag dan Dr. H. Muh. Ilham, M.Pd sebagai Ketua dan Sekretaris Jurusan Bimbingan dan Penyuluhan Islam yang telah memberikan fasilitas, bimbingan selama penulis menempuh pendidikan di Fakultas Dakwah dan Komunikasi UIN Alauddin Makassar.
4. Dr. Misbahuddin, M.Ag dan H. Tajuddin, S. Ag, M. Ag. sebagai pembimbing I dan II yang telah meluangkan waktu dan memberikan arahan dalam membimbing dan mengarahkan sehingga skripsi ini dapat terselesaikan seperti saat ini.
5. Prof. Dr. H. M. Sattu Alang, MA sebagai munaqisy I dan Dr. Tasbih, M.Ag., sebagai munaqisy II yang telah menguji dengan penuh kesungguhan untuk kesempurnaan skripsi ini.
6. Bapak dan Ibu Dosen yang telah memberikan bimbingan dan wawasan ilmu pengetahuan selama peneliti menempuh pendidikan di Fakultas Dakwah dan Komunikasi UIN Alauddin Makassar.
7. Abdul Rahman sebagai penghulu di Kantor Urusan Agama (KUA) Kecamatan Paleteang Kabupaten Pinrang dan para staf yang telah memberikan data kepada peneliti sehingga dapat melaksanakan penelitian dengan baik.
8. Kepala Perpustakaan UIN Alauddin Makassar Muh. Quraisy Mathar, S.Sos, M. Hum.,serta Kepala Perpustakaan Fakultas Dakwah dan Komunikasi Muh. Ansar Akil S.I., M.Si., dan seluruh stafnya yang telah menyediakan fasilitas buku sebagai pedoman bagi penulis untuk penulisan skripsi ini.



9. Ayahanda tercinta Marsaid dan ibunda Hj. Fatmawati, ucapan terima kasih yang tidak terhingga atas jerih payahnya yang telah membesarkan, mencurahkan kasih sayangnya, mendoakan, memberikan dukungan moril maupun materil, motivasi dan membiayai pendidikan penulis, sehingga dapat menyelesaikan studi. Terimakasih juga untuk saudara-saudara saya Serli Siswanti, Mahmud, dan Ardianto.

Peneliti menyadari bahwa tanpa bantuan dari semua pihak maka penulisan skripsi ini tidak akan terselesaikan dengan baik. Peneliti juga menyadari sepenuhnya bahwa skripsi ini masih jauh dari kesempurnaan, kritik dan saran sangat peneliti harapkan untuk kesempurnaan skripsi ini. Akhirnya peneliti berharap semoga skripsi ini bermanfaat.



Samata, Maret 2019  
Peneliti,

  
**Melisa Irvanti Marsaid**  
Nim: 50200115062

UNIVERSITAS ISLAM NEGERI  
**ALAUDDIN**  
M A K A S S A R

## DAFTAR ISI

JUDUL.....	i
PERNYATAAN KEASLIAN SKRIPSI.....	ii
PERSETUJUAN PEMBIMBING.....	iii
PENGESAHAN SKRIPSI.....	iv
KATA PENGANTAR.....	v
DAFTAR ISI.....	viii
DAFTAR TABEL.....	x
PEDOMAN TRANSLITERASI ARAB-LATIN.....	xi
ABSTRAK.....	xv
<b>BAB I PENDAHULUAN</b>	
A. Latar Belakang Masalah.....	1
B. Fokus Penelitian dan Deskripsi Fokus.....	5
C. Rumusan Masalah.....	7
D. Kajian Pustaka.....	8
E. Tujuan dan Kegunaan Penelitian.....	11
<b>BAB II TINJAUAN TEORETIS</b>	
A. Tinjauan tentang Bimbingan.....	12
B. Tinjauan tentang Bimbingan Pranikah.....	15
C. Tinjauan tentang Keluarga Sakinah.....	22
<b>BAB III METODE PENELITIAN</b>	
A. Jenis dan Lokasi Penelitian.....	34
B. Pendekatan Penelitian.....	35
C. Sumber Data.....	37
D. Metode Pengumpulan Data.....	38
E. Instrumen Penelitian.....	39
F. Teknik Pengolahan dan Analisis Data.....	40
<b>BAB IV HASIL PENELITIAN</b>	
A. Gambaran Umum Lokasi Penelitian.....	42
B. Bentuk Bimbingan Pranikah terhadap Calon Pengantin untuk Mewujudkan Keluarga Sakinah di Kantor Urusan Agama (KUA) Kecamatan Paleteang Kabupaten Pinrang.....	50
C. Faktor Penghambat dan Pendukung Bimbingan Pranikah terhadap Calon Pengantin untuk Mewujudkan Keluarga Sakinah di Kantor Urusan Agama (KUA) Kecamatan Paleteang Kabupaten Pinrang.....	57



BAB V PENUTUP

A. Kesimpulan.....	62
B. Implikasi Penelitian .....	63
DAFTAR PUSTAKA.....	64
LAMPIRAN-LAMPIRAN	
DAFTAR RIWAYAT HIDUP	



UNIVERSITAS ISLAM NEGERI  
**ALAUDDIN**  
M A K A S S A R

## DAFTAR TABEL

Tabel 4.1 Peristiwa pernikahan di Kantor Urusan Agama Kecamatan Paleteang Tahun 2018 .....	48
Tabel 4.2 Daftar Nama Pasangan yang menikah di Kantor Urusan Agama Tahun 2018.....	48
Tabel 4.3 Jumlah Pegawai Kantor Urusan Agama Kecamatan Paleteang Kabupaten Pinrang.....	49
Tabel 4.4 Sarana dan Kegiatan Ibadah.....	49



## PEDOMAN TRANSLITERASI ARAB-LATIN

Daftar huruf bahasa Arab dan transliterasinya ke dalam huruf latin dapat dilihat pada tabel berikut:

### 1. Konsonan

Huruf Arab	Nama	Huruf Latin	Nama
ا	Alif	tidak dilambangkan	tidak dilambangkan
ب	Ba	B	Be
ت	Ta	T	Te
ث	Tsa	ṡ	es (dengan titik di atas)
ج	Jim	J	Je
ح	ha	Ḥ	ha (dengan titik di bawah)
خ	kha	Kh	ka dan ha
د	dal	D	De
ذ	zal	Ẓ	zet (dengan titik di atas)
ر	ra	R	Er
ز	za	Z	Zet
س	sin	S	es
ش	syin	Sy	es dan ye
ص	shad	Ṣ	es (dengan titik di bawah)
ض	dhad	Ḍ	de (dengan titik di bawah)
ط	tha	Ṭ	te (dengan titik di bawah)
ظ	dza	Ẓ	zet (dengan titik di bawah)
ع	'ain	'	apostrof terbaik
غ	gain	G	eg
ف	fa	F	Ef
ق	qaf	Q	Qi
ك	kaf	K	Ka
ل	lam	L	Ei
م	mim	M	Em
ن	nun	N	En
و	wawu	W	We
ه	ha	H	Ha
أ	hamzah	'	Apostrof
ي	ya'	Y	Ye

Hamzah ( ء ) yang terletak di awal kata mengikuti vokalnya tanpa diberi tanda apapun. Jika ia terletak di tengah atau di akhir, maka ditulis dengan tanda ( ˆ ).

## 2. Vokal

Vokal bahasa Arab, seperti vokal bahasa Indonesia, terdiri atas vokal tunggal atau monoftong dan vokal rangkap atau diftong.

Vokal tunggal bahasa Arab yang lambangnya berupa tanda atau harakat, transliterasinya sebagai berikut:

Tanda	Nama	Haruf Latin	Nama
ـَ	<i>FATHAH</i>	<i>A</i>	<i>A</i>
ـِ	<i>KASRAH</i>	<i>I</i>	<i>I</i>
ـُ	<i>DAMMAH</i>	<i>U</i>	<i>U</i>

## 3. Maddah

Maddah atau vokal panjang yang lambangnya berupa harakat atau huruf, transliterasinya berupa huruf dan tanda, yaitu:

Harakat dan Huruf	Nama	Huruf dan Tanda	Nama
	Fathah dan alif atau ya	A	a dan garis di atas
	Kasrah dan ya	I	i dan garis di atas
	Dammah dan wau	U	u dan garis di atas

## 4. Ta' Marbutah

Transliterasi untuk ta marbutah ada dua, yaitu: *ta marbutah* yang hidup atau mendapat harakat *fathah*, *kasrah* dan *dammah*, yang transliterasinya adalah [t]. sedangkan *ta marbutah* yang mati atau mendapat harakat sukun transliterasinya adalah [n].

## 5. *Syaddah (Tasydid)*

*Syaddah* atau *tasydid* yang dalam system tulisan Arab dilambangkan dengan sebuah tanda *tasydid*, dalam transliterasinya ini dilambangkan dengan perulangan huruf (konsonan ganda) yang diberi tanda *syaddah*. Jika huruf (ﻉ), maka ia ditransliterasikan seperti huruf maddah (i).

## 6. **Kata Sandang**

Kata sandang dalam system tulisan Arab dilambangkan dengan huruf  $\text{ل}$  (*alif lam ma'arifah*). Dalam pedoman transliterasi ini, kata sandang ditransliterasi seperti biasa, al-, baik ketika ia di ikuti oleh huruf *syamsiah* maupun huruf *qamariyah*. Kata sandang tidak mengikuti bunyi huruf langsung yang mengikutinya. Kata sandang ditulis terpisah dari kata yang mengikutinya dan dihubungkan dengan garis mendatar (-).

## 7. *Hamzah*

Aturan transliterasi huruf hamzah menjadi apostrop hanya berlaku bagi hamzah yang terletak di tengah dan akhir kata. Namun, bila *hamzah* terletak di awal kata, ia tidak dilambangkan karena dalam tulisan Arab ia berupa alif.

## 8. **Penulisan Kata Arab yang Lazim digunakan dalam Bahasa Indonesia**

Kata, istilah atau kalimat Arab yang ditransliterasi adalah kata, istilah atau kalimat yang sudah lazim dan menjadi bagian dari perbendaharaan bahasa Indonesia atau sudah sering ditulis dalam tulisan bahasa Indonesia, tidak lagi ditulis menurut cara transliterasi di atas. Misalnya kata Alquran (dari Alquran), sunnah, khusus dan umum. Namun bila kata-kata tersebut menjadi bagian dari satu rangkaian teks Arab, maka mereka harus ditransliterasi secara utuh.

## 9. Lafz al-Jalalah (الله)

Kata “Allah” yang didahului partikel seperti huruf *jarr* dan huruf lainnya atau berkedudukan sebagai *mudaf ilaih* (frase nominal), ditransliterasi tanpa huruf hamzah.

Adapun *ta marbutah* di akhir kata yang disandarkan kepada lafz al-Jalalah, ditransliterasi dengan huruf [t].

## 10. Huruf Kapital

Walau system tulisan Arab tidak mengenal huruf kapital (*All caps*), dalam transliterasinya huruf-huruf tersebut dikenai ketentuan tentang penggunaan huruf kapital berdasarkan pedomaan ejaan bahasa Indonesia yang berlaku (EYD). Huruf capital, misalnya digunakan untuk menuliskan huruf awal nama dari (orang, tempat, bulan) dan huruf pertama pada permulaan kalimat. Bila nama diri didahului oleh kata sandang (al-), maka yang ditulis dengan huruf kapital tetap huruf awal nama diri tersebut, bukan huruf awal kata sandangnya. Jika terletak pada awal kalimat, maka huruf A dari kata sandang tersebut menggunakan huruf kapital (AL-). Ketentuan yang sama juga berlaku untuk huruf awal dari judul referensi yang didahului oleh kata sandang al-, baik ketika ia ditulis dalam teks maupun dalam catatan rujukan (CK DP, CDK dan DR).



## ABSTRAK

**Nama : Melisa Iryanti Marsaid**  
**NIM : 50200115062**  
**Judul : Bimbingan Pranikah terhadap Calon Pengantin untuk Mewujudkan Keluarga Sakinah di Kantor Urusan Agama (KUA) Kecamatan Paleteang Kabupten Pinrang**

---

Penelitian ini mengangkat pokok masalah tentang “Bagaimana bimbingan pranikah terhadap calon pengantin untuk mewujudkan keluarga sakinah di Kantor Urusan Agama Kecamatan Paleteang Kabupaten Pinrang. dengan sub masalah yaitu: Bagaimana bentuk bimbingan pranikah terhadap calon pengantin untuk mewujudkan keluarga sakinah di Kantor Urusan Agama Kecamatan Paleteang Kabupaten Pinrang dan Apa faktor pendukung dan penghambat bimbingan pranikah terhadap calon pengantin untuk mewujudkan keluarga sakinah di Kantor Urusan Agama Kecamatan Paleteang Kabupaten Pinrang?

Penelitian ini menggunakan jenis penelitian kualitatif deskriptif yang berlokasi di Kantor Urusan Agama Kecamatan Paleteang Kabupaten Pinrang. Pendekatan penelitian yang digunakan adalah pendekatan bimbingan, pendekatan psikologi. Sumber data primer penelitian ini yaitu Abdul Rahman sebagai Penghulu, informan tambahan yaitu Intan sebagai Penyuluh dan Pasangan suami istri. Sumber data sekunder adalah orang tua, buku, majalah, koran dan sumber data lain yang bisa dijadikan data pelengkap. Metode pengumpulan data adalah observasi, wawancara mendalam, dan dokumentasi. Analisis data dilakukan dengan tiga tahapan yaitu reduksi data, penyajian data, dan penarikan kesimpulan.

Hasil penelitian ini menunjukkan bahwa, Bentuk-bentuk bimbingan pranikah yang diterapkan di Kantor Urusan Agama Kecamatan Paleteang Kabupaten Pinrang terbagi menjadi empat, yaitu: Memberikan materi tentang Undang-Undang Perkawinan, Memberikan materi tentang doa untuk calon pengantin, Memberikan materi tentang keluarga sakinah dan memberikan materi tentang hak dan kewajiban sebagai suami istri. faktor pendukung bimbingan pranikah adalah adanya aturan dari Kantor Urusan Agama, adanya kerjasama antara pegawai syara yang bersangkutan dengan pegawai syara dari calon pengantin, sarana dan prasarana yang memadai serta suasana kondusif. Sedangkan faktor penghambat bimbingan pranikah adalah sibuknya calon pengantin, Jenjang pendidikan yang tinggi menyebabkan calon pengantin berperilaku lebih mengetahui apa yang disampaikan oleh pemateri sehingga mereka mengabaikan kegiatan bimbingan pranikah, rendahnya pemahaman keislaman dan berpaling dari apa yang diperintahkan Allah.

Implikasi dalam penelitian ini hendaknya bagi calon pengantin yang memiliki kesibukan agar tetap mengikuti bimbingan pranikah walaupun harus meninggalkan pekerjaan dan harus mengutamakan nilai keagamaan karena hanya dengan agamalah kebahagiaan dalam kehidupan di dunia dan di akhirat dapat dicapai.

# BAB I

## PENDAHULUAN

### **A. Latar Belakang Masalah**

Islam menganjurkan umatnya untuk melakukan pernikahan. Islam tidak semata-mata beranggapan bahwa pernikahan merupakan sarana yang sah dalam pembentukan keluarga. Pernikahan bukanlah semata sarana terhormat untuk menyalurkan biologis atau menyalurkan naluri saja, tetapi lebih dari itu Islam memandang bahwa pernikahan sebagai salah satu jalan untuk merealisasikan tujuan yang lebih besar dan meliputi berbagai aspek kemasyarakatan.<sup>1</sup>

Pernikahan menurut Islam adalah suatu hal yang penting dan utama, karena Islam telah memberi petunjuk yang lengkap dan terperinci terhadap pernikahan. Mulai dari anjuran menikah, cara memilih pasangan ideal, proses khitbah (peminangan), serta memberi jalan keluar jika terjadi kemelut dalam rumah tangga. Semua diatur oleh Islam secara terperinci, detail dan gamblang.

Menurut hukum Islam, pernikahan adalah akad/ikatan untuk menghalalkan hubungan kelamin antara seorang pria dengan seorang wanita dalam rangka mewujudkan kebahagiaan hidup keluarga yang diliputi oleh rasa tentram, rasa kasih sayang yang diridhoi oleh Allah swt.<sup>2</sup>

Pernikahan adalah persoalan yang selalu aktual dan selalu menarik untuk dibicarakan, karena persoalan ini bukan hanya menyangkut tabiat dan hajat hidup

---

<sup>1</sup>Andi Syahraeni, *Bimbingan Keluarga Sakinah* (Cet. I; Makassar: Alauddin University Press, 2013), h. 38.

<sup>2</sup>Rosmaniah Hamid, *Hadis-Hadis Keluarga Sakinah dan Implementasinya dalam Pembentukan Masyarakat Madani* (Cet. I; Makassar: Alauddin University Press, 2011), h. 23.

manusia yang asasi, tetapi juga menyebut sebuah lembaga yang luhur dan sentral, yaitu rumah tangga.<sup>3</sup>

Membangun keluarga seperti halnya menata kehidupan baru, tetapi sebaiknya kehidupan dilandasi dan berpedoman kepada Alquran dan Hadis demi keselamatan dunia dan bekal untuk kehidupan di akhirat nanti. Serta menjadi pengetahuan agar lebih memahami, mengerti dan mengamalkan ajaran agamanya dengan baik dan benar untuk mencapai *baiti jannati* (rumahku adalah surgaku).<sup>4</sup>

Keluarga terdiri dari ayah, ibu, dan anak masing-masing memiliki peranan yang besar.<sup>5</sup> Dengan berkeluarga manusia mampu merasakan kasih sayang dan merasa tenteram dalam menjalani bahtera kehidupan, sebagaimana firman Allah swt. dalam QS. At-Tahrim/66:6

يَا أَيُّهَا الَّذِينَ ءَامَنُوا قُوا أَنفُسَكُمْ وَأَهْلِيكُمْ نَارًا وَقُودُهَا النَّاسُ وَالْحِجَارَةُ عَلَيْهَا مَلَائِكَةٌ غِلَاظٌ شِدَادٌ لَا يَعْصُونَ اللَّهَ مَا أَمَرَهُمْ وَيَفْعَلُونَ مَا يُؤْمَرُونَ

Terjemahnya:

Hai orang-orang yang beriman, peliharalah dirimu dan keluargamu dari api neraka yang bahan bakarnya adalah manusia dan batu; penjaganya malaikat-malaikat yang kasar, keras, dan tidak mendurhakai Allah terhadap apa yang diperintahkan-Nya kepada mereka dan selalu mengerjakan apa yang diperintahkan.<sup>6</sup>

Merujuk pada ayat tersebut, menerangkan bahwa manusia terutama umat Islam senantiasa harus menjaga diri dan keluarga dari kehancuran, karena

<sup>3</sup>Yazin bin Abdul Qadir Jawas, *Panduan Keluarga Sakinah* (Jakarta: Pustaka Imam Asy-syafi'i, 2011), h. 4.

<sup>4</sup>Nurhidayah, "Eksistensi Pelaksanaan Kursus Calon Pengantin (suscatin) dalam Mewujudkan Keluarga Sakinah di Kantor Urusan Agama Kecamatan Somba Opu Kabupaten Gowa", *Skripsi* (Makassar: Fak. Dakwah dan Komunikasi UIN Alauddin, 2017), h. 3.

<sup>5</sup>Muhammad Saleh Ridwan, *Keluarga Sakinah Mawaddah Warahmah* (Cet. I; Makassar: Alauddin University press, 2012), h. 5.

<sup>6</sup>Kementrian Agama RI, *Alquran dan Terjemahnya* (Jakarta: Direktorat Jendral Bimbingan Masyarakat Islam Urusan Agama Islam & Pembinaan Syariah, 2012), h. 448

kehancuran dalam keluarga dapat menyebabkan kehancuran bangsa. Upaya untuk menjaga dari kehancuran tersebut dapat diperoleh dengan cara mempersiapkan diri sendiri mungkin sebelum memasuki jenjang pernikahan yang diwujudkan melalui bimbingan pranikah.

Mengingat kompleksnya masalah-masalah pernikahan yang mencakup keseluruhan kehidupan manusia dan mudah menimbulkan perselisihan, maka sering dijumpai kasus yang berujung perceraian yang melanda pasangan suami istri.

Permasalahan dalam rumah tangga sangat banyak sekali, dari hal kecil sampai hal besar, dari yang sekedar pertengkaran kecil sampai perceraian. Penyebabnya bisa berawal dari kesalahan pembentukan rumah tangga, yaitu pada masa-masa sebelum dan menjelang pernikahan serta pada saat mengarungi behera kehidupan rumah tangga. Banyak faktor yang menyebabkan pernikahan dan pembinaan kehidupan berumah tangga menjadi tidak baik, seperti yang diharapkan.

Perceraian terjadi karena kurang siapnya calon pasangan suami istri dan menikah karena terpaksa. Penyebab lain karena belum maksimalnya dalam melakukan bimbingan pranikah atau perlu diadakannya pendidikan terkait perkawinan sebelum menggelar pernikahan. Hal itu sangat perlu dilakukan agar setiap pasangan calon suami istri benar-benar siap untuk melakukan pernikahan.

Agar setiap calon pengantin memiliki persiapan fisik maupun mental dalam menaiki jenjang pernikahan maka perlu adanya suatu usaha untuk memberikan pelayanan, bantuan atau pertolongan. Adapun tujuan akhirnya yakni untuk memperoleh kebahagiaan dan dapat terwujudnya keluarga sakinah dalam kehidupan rumah tangga.<sup>7</sup> Usaha tersebut dapat dilakukan oleh perseorangan atau dapat juga dalam bentuk sebuah lembaga.

---

<sup>7</sup> Muhammad Saleh Ridwan, *Keluarga Sakinah Mawaddah Warahmah*, h. 7

Kantor Urusan Agama adalah unit kerja terdepan yang melaksanakan sebagian tugas pemerintah di bidang pembinaan agama Islam. Lingkup kerja Kantor Urusan Agama adalah berada di wilayah tingkat Kecamatan, hal ini berdasar pada ketentuan pasal 1 bab 1 PMA Nomor 11 Tahun 2007 tentang Pencatatan Nikah yang menyebutkan bahwa Kantor Urusan Agama Kecamatan adalah instansi Departemen Agama yang bertugas melaksanakan sebagian tugas Kantor Departemen Agama Kabupaten/Kota di Bidang Urusan Agama Islam dalam Wilayah Kecamatan.<sup>8</sup>

Sebagaimana yang dinyatakan dalam undang-undang perkawinan No. 1 Tahun 1974 bahwa pernikahan adalah ikatan lahir batin antara seorang pria dan wanita sebagai suami istri dengan tujuan membentuk keluarga (rumah tangga) yang bahagia dan kekal berdasarkan ketuuhana yang Maha Esa.<sup>9</sup> Landasan konstitual usia perkawinan dapat dilihat dalam ketentuan pasal 7 N0.1 Tahun 1974 yakni : “Perkawinan hanya diizinkan jika pihak pria sudah mencapai usia 19 (sembilan belas) tahun dan pihak wanita sudah mencapai umur 16 (enam belas) tahun”.<sup>10</sup>

Peristiwa pernikahan di Kecamatan Paleteang Kabupaten Pinrang, pasangan yang melakukan perceraian ±50 pasangan pertahunnya sebelum adanya bimbingan pranikah. Setelah adanya bimbingan pranikah tingkat perceraian di Kecamatan Paleteang Kabupaten Pinrang mulai berkurang sesuai dengan laporan pasangan suami istri yang berada di Kecamatan Paleteang Kabupaten Pinrang.

Berdasarkan Uraian di atas, hal inilah yang menarik minat peneliti untuk melakukan penelitian dengan judul “Bimbingan Pranikah Terhadap Calon Pengantin

---

<sup>8</sup>Peraturan Menteri Agama Nomor 11 Tahun 2007, pasal 1, bab I. *Tentang Pencatatan Nikah* 60.

<sup>9</sup>Sitti Maryam, *Tantangan Keluarga Sakinah dalam Masyarakat Modern*, (Perkawinan dan Keluarga No. 362/1997), h. 10.

<sup>10</sup>Undang-undang No. 1 Tahun 1974 tentang usia perkawinan.

untuk Mewujudkan Keluarga Sakinah di Kantor Urusan Agama (KUA) Kecamatan Paleteang Kabupaten Pinrang”.

## **B. Fokus Penelitian dan Deskripsi Fokus**

### **1. Fokus Penelitian**

Fokus penelitian ini adalah batasan peneliti agar jelas ruang lingkup yang akan diteliti. Penelitian ini berjudul “Bimbingan Pranikah terhadap Calon Pengantin untuk Mewujudkan Keluarga Sakinah di Kantor Urusan Agama (KUA) Kecamatan Paleteang Kabupaten Pinrang”, maka penelitian ini akan difokuskan pada Bentuk Bimbingan Pranikah terhadap Calon Pengantin untuk Mewujudkan Keluarga Sakinah di Kantor Urusan Agama (KUA) Kecamatan Paleteang Kabupaten Pinrang.

### **2. Deskripsi Fokus**

Berdasarkan fokus penelitian di atas, dapat diketahui bahwa bimbingan pranikah merupakan salah satu upaya yang sangat dibutuhkan dalam membina calon pengantin di Kantor Urusan Agama (KUA) Kecamatan Paleteang Kabupaten Pinrang, guna mewujudkan keluarga sakinah, mawaddah, warohmah serta mengurangi tingkat perceraian di Kecamatan Paleteang Kabupaten Pinrang. Adapun deskripsi fokus penelitian ini adalah:

#### **a. Bentuk Bimbingan Pranikah**

Bentuk bimbingan pranikah yang dimaksud peneliti dalam hal ini adalah cara yang dilakukan oleh penghulu dalam memberikan bimbingan pranikah terhadap calon pengantin di Kantor Urusan Agama (KUA) Kecamatan Paleteang Kabupaten Pinrang.

Adapun bentuk-bentuk bimbingan pranikah yang diberikan oleh Penghulu yaitu :



- 1) Memberikan materi tentang Undang-Undang Perkawinan bahwa setiap calon pengantin yang akan mengadakan perkawinan diberikan bimbingan tentang peraturan perkawinan yang diatur dalam UU seperti, dasar perkawinan, syarat-syarat perkawinan, pencegahan perkawinan, batalnya perkawinan, perjanjian perkawinan, hak dan kewajiban suami istri, harta benda dalam perkawinan, putusnya perkawinan serta akibatnya, kedudukan anak, hak dan kewajiban antara orang tua dan anak, serta perwalian.
- 2) Memberikan materi tentang doa untuk calon pengantin, seperti doa pada saat setelah akad nikah, doa sebelum melakukan hubungan badan, doa bersetubuh ketika mengeluarkan air mani, dan doa bersetubuh setelah melakukan hubungan badan.
- 3) Memberikan materi tentang keluarga sakinah, Di dalam mewujudkan kemantapan calon pengantin untuk membentuk keluarga yang sakinah maka calon pengantin harus mengetahui tuntunan bagaimana cara membentuk keluarga yang sakinah menurut Agama Islam secara singkat dapat dikemukakan upaya yang perlu ditempuh guna mewujudkan keluarga sakinah yaitu mewujudkan harmonisasi hubungan antara suami dan istri dengan memiliki sikap saling pengertian, saling menerima kelemahan, saling menyesuaikan diri, saling memaafkan dan melaksanakan musyawarah jika terjadi permasalahan
- 4) Memberikan materi tentang hak dan kewajiban sebagai suami istri bahwa setiap calon pengantin yang akan mengadakan pernikahan di berikan materi mengenai hak dan kewajiban suami istri, adapun hak kewajiban suami yang harus dipenuhi oleh istri antara lain: Ditaati dalam hal-hal yang tidak maksiat, istri menjaga dirinya sendiri dan harta suami, menjauhkan diri dari

mencampuri sesuatu yang dapat menyusahkan suami, tidak bermuka masam dihadapan suami. Sedangkan hak-hak istri yang harus dipenuhi oleh suami antara lain: hak mengenai harta yaitu mahar atau mas kawin dan nafkah, hak mendapatkan perlakuan yang baik dari suami, agar suami menjaga dan memelihara istrinya.

- b. Faktor pendukung dan penghambat Kantor Urusan Agama (KUA) Kecamatan Paleteang Kabupaten Pinrang dalam melakukan bimbingan pranikah terhadap calon pengantin untuk mewujudkan keluarga sakinah.

1) Faktor Pendukung

Adanya aturan dari Kantor Urusan Agama, adanya kerjasama antara pegawai syara yang bersangkutan dengan pegawai syara dari calon pengantin, sarana dan prasarana yang memadai serta suasana yang kondusif.

2) Faktor Penghambat

Sibuknya calon pengantin, jenjang pendidikan yang tinggi menyebabkan calon pengantin berperilaku lebih mengetahui apa yang disampaikan oleh pemateri sehingga mereka mengabaikan kegiatan bimbingan pranikah, rendahnya pemahaman keislaman dan berpaling dari apa yang diperintahkan Allah.

**C. Rumusan Masalah**

Berdasarkan latar belakang yang telah dikemukakan di atas maka masalah pokok yang akan diteliti adalah Pentingnya Bimbingan Pranikah terhadap Calon Pengantin untuk Mewujudkan Keluarga Sakinah di Kantor Urusan Agama (KUA) Kecamatan Paleteang Kabupaten Pinrang dengan sub masalah sebagai berikut:

1. Bagaimana bentuk Bimbingan Pranikah terhadap Calon Pengantin untuk Mewujudkan Keluarga Sakinah di Kantor Urusan Agama (KUA) Kecamatan Paleteang Kabupaten Pinrang ?

2. Faktor apa saja yang mendukung dan menghambat Bimbingan Pranikah terhadap Calon Pengantin untuk Mewujudkan Keluarga Sakinah di Kantor Urusan Agama (KUA) Kecamatan Paleteang Kabupaten Pinrang ?

#### ***D. Kajian Pustaka***

##### **1. Hubungannya dengan Buku-buku**

- a. Buku Bimbingan Keluarga sakinah yang disusun oleh Andi Syhraeni dalam buku ini menjelaskan tentang dalam mewujudkan keluarga sakinah perlu adanya upaya dan tekad yang kuat dari masing-masing pasangan. Selain itu, juga diperlukan kesabaran dan keuletan dalam mengarungi bahtera rumah tangga serta pengalaman terhadap ajaran agama, di mana hakikat pernikahan adalah dalam rangka melaksanakan sunnatullah.<sup>11</sup>
- b. Buku Panduan Keluarga Sakinah yang disusun oleh Yazid bin Abdul Qadir Jawas dalam buku ini menjelaskan bahwa Persoalan pernikahan adalah persoalan yang selalu aktual dan selalu menarik untuk dibicarakan, karena persoalan ini bukan hanya menyangkut tabiat dan hajat hidup manusia yang asasi, tetapi juga menyebut sebuah lembaga yang luhur dan sentral, yaitu rumah tangga. Luhur, karena lembaga ini merupakan pusat bagi lahir serta tumbuhnya bani Adam, yang kelak memiliki peranan dan kunci dalam mewujudkan kedamaian dan kemakmuran di muka bumi.<sup>12</sup>
- c. Buku Keluarga Sakinah Mawaddah Warahmah yang disusun oleh Muhammad Saleh Ridwan dalam buku ini menjelaskan bahwa Setiap keluarga tentu mendambakan terwujudnya keluarga sakinah, mawaddah, warohmah, yakni keluarga yang tenang, bahagia, harmonis, penuh cinta dan kasih sayang. Keluarga

---

<sup>11</sup>Andi Syhraeni, *Bimbingan Keluarga Sakinah*, h. 38

<sup>12</sup>Yazid bin Abdul Qadir Jawas, *Panduan Keluarga Sakinah*, h. 4

seperti itu tidak mungkin akan tercapai adanya kebersamaan peranan seluruh keluarga di dalam rumah tangga. Keluarga itu terdiri dari ayah, ibu, dan anak masing-masing memiliki peranan yang sangat besar.<sup>13</sup>

- d. Buku Konsep Dasar Pembinaan Keluarga Sakinah Penuh Berkah yang disusun oleh Muhammad Thalib dalam buku ini menjelaskan bahwa Pernikahan menurut Islam adalah suatu hal yang penting dan utama, karena melalui ikatan nilai seorang laki-laki dan seorang perempuan membentuk “wadah” yang disebut keluarga, dengan adanya mereka dapat memenuhi kebahagiaan, ketenangan, serta cinta dan kasih sayang. Suatu keluarga yang terintegrasi antara rumah tangga dan iman.<sup>14</sup>

## **2. Hubungannya dengan Penelitian Terdahulu**

- a. *Skripsi* Fitriani Ulma dengan judul Eksistensi KUA dalam Pembinaan Keluarga Sakinah di Kecamatan Bonto Marannu Kabupaten Gowa menjelaskan bahwa tugas pokok Kantor Urusan Agama (KUA) sangat besar pengaruhnya dalam pembinaan rumah tangga ketika di dalamnya terjadi perselisihan, karena seringkali pasangan suami istri mengambil jalan singkat yakni bercerai. Pembinaan keluarga sakinah yang dilakukan oleh pengurus Kantor Urusan Agama Bonto Marannu seperti kursus calon pengantin (Suscatin) dan penyuluhan keluarga lewat majelis taklim.<sup>15</sup> Sedangkan penelitian yang akan dilakukan adalah “*Bimbingan Pranikah terhadap Calon Pengantin untuk Mewujudkan Keluarga Sakinah di Kecamatan Paletang Kabupaten Pinrang*” berfokus pada langkah

---

<sup>13</sup>Muhammad Saleh Ridwan, *Keluarga Sakinah Mawaddah Warahmah*, h. 5

<sup>14</sup>Muhammad Thalib, *Konsep Dasar Pembinaan Keluarga Sakinah Penuh Berkah*, h. 22-23

<sup>15</sup>Fitriani Ulma, “Eksistensi KUA dalam Pembinaan Keluarga Sakinah di Kecamatan Bonto Marannu Kabupaten Gowa”, *Skripsi* (Makassar : Fak Dakwah dan Komunikasi UIN Alauddin, 2016), h. 5

pemberian bimbingan pranikah kepada calon pengantin agar dalam mengarungi bahtera rumah tangga dapat mewujudkan keluarga yang sakinah, mawaddah, warahmah.

- b. *Skripsi* Nurhidayah dengan judul Eksistensi Pelaksanaan Kursus Calon Pengantin (Suscatin) dalam Mewujudkan Keluarga Sakinah di Kantor Urusan Agama Kecamatan Somba Opu Kabupaten Gowa, skripsi ini berfokus pada kursus calon pengantin untuk mewujudkan keluarga sakinah di Kecamatan Somba Opu Kabupaten Gowa.<sup>16</sup> Sedangkan penelitian yang akan dilakukan adalah “*Bimbingan Pranikah terhadap Calon Pengantin untuk Mewujudkan Keluarga Sakinah di Kecamatan Paleteang Kabupaten Pinrang*” berfokus pada langkah pemberian bimbingan pranikah kepada calon pengantin agar dalam mengarungi bahtera rumah tangga dapat mewujudkan keluarga yang sakinah, mawaddah, warahmah.
- c. *Skripsi* Rahmayanti Akib dengan judul Peranan Majelis Talim dalam Mencapai Keluarga Sakinah di Kelurahan Batua Kecamatan Manggala. Skripsi ini terfokus kepada efektivitas majelis taklim untuk mencapai keluarga sakinah melalui pengajaran dengan nilai-nilai norma-norma agama dalam kehidupan masyarakat untuk selalu menjadi ibu atau istri dalam rumah tangga yang sakinah.<sup>17</sup> perbedaan penelitian ini adalah jenis penelitian kualitatif sementara penelitian sebelumnya penelitian kuantitatif.

---

<sup>16</sup>Nurhidayah, “Eksistensi Pelaksanaan Kursus Calon Pengantin (Suscatin) dalam Mewujudkan Keluarga Sakinah di Kantor Urusan Agama Kecamatan Somba Opu Kabupaten Gowa” *Skripsi* (Makassar: Fak Dakwah dan Komunikasi UIN Alauddin, 2017)

<sup>17</sup>Rahmayanti Akib, “Peranan Majelis Talim dalam Mencapai Keluarga Sakinah di Kelurahan Batua Kecamatan Manggala.” *Skripsi* (Makassar: Fak Dakwah dan Komunikasi UIN Alauddin, 2009). h. 37.

## ***E. Tujuan dan Kegunaan Penelitian***

### **1. Tujuan Penelitian**

- a. Untuk mengetahui bentuk Bimbingan Pranikah terhadap Calon Pengantin untuk Mewujudkan Keluarga Sakinah di Kantor Urusan Agama (KUA) Kecamatan Paleteang Kabupaten Pinrang.
- b. Untuk mengetahui faktor apa saja yang menghambat dan mendukung Bimbingan Pranikah terhadap Calon Pengantin untuk Mewujudkan Keluarga Sakinah di Kantor Urusan Agama (KUA) Kecamatan Paleteang Kabupaten Pinrang.

### **2. Kegunaan Penelitian**

#### **a. Kegunaan Teoritis**

- 1) Secara teori penelitian ini diharapkan dapat memberikan pengetahuan baru kepada pasangan suami istri dalam membangun keluarga sakinah.
- 2) Sebagai tambahan ilmu pengetahuan tentang pentingnya bimbingan pranikah terhadap calon pengantin dalam menggapai keluarga sakinah.

#### **b. Kegunaan Praktis**

- 1) Diharapkan penelitian ini dapat membantu dan menyadarkan para calon pengantin bahwa di dalam sebuah pernikahan terdapat banyak hal yang perlu dipertimbangkan sehingga tujuan dari pernikahan untuk mencapai keluarga sakinah dapat terwujud.
- 2) Penelitian ini diharapkan dapat memberikan kontribusi ilmiah dalam upaya memperkaya kepustakaan sebagai bahan untuk memperluas wawasan bagi mahasiswa (i) Universitas Islam Negeri Alauddin Makassar khususnya pada mahasiswa Bimbingan Penyuluhan Islam.



## BAB II

### TINJAUAN TEORETIS

#### A. Tinjauan tentang Bimbingan

##### 1. Pengertian Bimbingan

Bimbingan adalah terjemahan dari istilah bahasa Inggris yaitu “*to guidance*” menjadi “*guidance*” (yang berarti bimbingan dan bantuan).<sup>1</sup> Jadi, Bimbingan adalah suatu proses memberi bantuan (*process of helping*) kepada individu agar bisa menerima dan memahami diri dan lingkungan sekitarnya, mengarahkan diri, dan menyesuaikan diri secara positif dan konstruktif terhadap tuntutan norma-norma kehidupan (budaya dan agama) sehingga dapat mencapai kehidupan yang bermakna (bahagia, baik secara personal maupun sosial).<sup>2</sup> Istilah bimbingan mempunyai arti menunjukkan, membimbing, menuntun, dan membantu. Sesuai dengan istilahnya, maka secara umum bimbingan dapat diartikan sebagai suatu bantuan atau tuntunan.<sup>3</sup>

Menurut Djumhur dan M Surya, pengertian bimbingan adalah:

Suatu poses pemberian bantuan yang terus menerus dan sistematis kepada individu dalam memecahkan masalah yang dihadapinya, agar tercapai kemampuan untuk memahami dirinya (*Self Understanding*), kemampuan untuk menerima dirinya (*Self Acceptance*), kemampuan untuk mengarahkan dirinya (*Self Direction*), kemampuan untuk merealisasikan dirinya (*Self Realization*), sesuai dengan potensi kemampuan dalam menyesuaikan dirinya baik dengan lingkungan keluarga, maupun dengan masyarakat.<sup>4</sup>

---

<sup>1</sup>John M. Echol Hasan Shadily, *Kamus Inggris Indonesia* (Cet. I; Jakarta: Gramedia, 1976), h. 286.

<sup>2</sup>Sulistyarini dan Mohammad Jauhar, *Dasar-Dasar Konseling* (Jakarta: Prestasi Pustakaraya, 2014), h. 1.

<sup>3</sup>Hellen A, *Bimbingan dan Konseling* (Jakarta: Quantum Teaching, 2005), h. 2.

<sup>4</sup>Djumhur dan M Surya, *Bimbingan dan Penyuluhan di Sekolah* (Bandung: CV. Ilmu, 1975), h. 28.

Menurut Hellen A bimbingan adalah:

Proses pemberian bantuan kepada individu yang dilakukan secara berkesinambungan, supaya individu dapat bertindak secara wajar, sesuai dengan tuntunan dan keadaan lingkungan sekolah, keluarga dan masyarakat, serta kehidupan umumnya, bimbingan membantu mencapai perkembangan diri secara optimal sebagai makhluk sosial.<sup>5</sup>

Di lihat dari aspek kehidupan manusia terdapat beberapa jenis bimbingan, yaitu :

- a. Bimbingan pernikahan dan keluarga, yaitu bimbingan yang berhubungan dengan masalah pernikahan dan keluarga yang mana akan diketahui bagaimana pengertian antara hak dan kewajiban didalam keluarga dan persiapan sebelum diadakan pernikahan.
- b. Bimbingan pendidikan, yaitu pemberian bantuan yang menyangkut mengenai lapangan studi yang akan dipilih, sehingga ada hubungan dengan kurikulum di sekolah atau perguruan tinggi serta fasilitasnya.
- c. Bimbingan sosial, yaitu pemberian bantuan kepada konseli agar dapat hidup dimasyarakat secara selaras, serasi dan seimbang.
- d. Bimbingan kerja, yaitu bimbingan yang berhubungan dengan masalah pekerjaan, jabatan, kekaryawanan yang perlu dipilih agar sesuai dengan bakat dan kemampuan masing-masing untuk masa sekarang dan akan datang.<sup>6</sup>

## **2. Tujuan dan Fungsi Bimbingan**

### **a. Tujuan Bimbingan**

Secara umum dan luas, program bimbingan dilaksanakan dengan tujuan sebagai berikut.

---

<sup>5</sup>Hellen A, *Bimbingan dan Konseling*, h. 5.

<sup>6</sup>Tohari Musnawar, *Dasar-Dasar Konseptual Bimbingan dan Konseling Islam* (Yogyakarta: UII Press, 1992), h. 1-2.

- 1) Membantu individu dalam mencapai kebahagiaan hidup pribadi.
- 2) Membantu individu dalam mencapai kehidupan yang efektif dan produktif dalam masyarakat.
- 3) Membantu individu dalam mencapai hidup bersama dengan individu-individu yang lain.
- 4) Membantu individu dalam mencapai harmoni antara cita-cita dan kemampuan yang dimilikinya.

Bimbingan dapat diartikan berhasil apabila individu yang mendapatkan bimbingan tersebut berhasil mencapai keempat tujuan di atas secara bersama-sama.<sup>7</sup> Secara garis besar tujuan bimbingan dan konseling Islam membantu individu mewujudkan dirinya sebagai manusia seutuhnya agar mencapai kebahagiaan hidup di dunia dan di akhirat.<sup>8</sup>

#### b. Fungsi Bimbingan

- 1) Fungsi *Preventif*: yakni membantu individu menjaga atau mencegah timbulnya masalah bagi dirinya.
- 2) Fungsi *Kuratif* dan *Korektif*: yaitu membantu individu memecahkan masalah yang sedang dihadapi dan dialaminya.
- 3) Fungsi *preservatif*: yaitu membantu individu menjaga agar situasi dan kondisi yang semula tidak baik (mengandung masalah) yang telah menjadi baik (terpecahkan) itu tidak kembali menjadi tidak baik (menimbulkan masalah kembali).

---

<sup>7</sup>Samsul Munir Amin, *Bimbingan dan Konseling Islam* (Cet. III Jakarta: Amzah, 2015), h. 39

<sup>8</sup>Aunur Rahim Faqih, *Bimbingan dan Konseling dalam Islam* (Yogyakarta: UII Press, 2001), h. 3

- 4) Fungsi *development* atau pengembangan: yakni membantu individu memelihara dan mengembangkan situasi dan kondisi yang telah baik agar tetap baik atau menjadi lebih baik, sehingga tidak memungkinkannya menjadi sebab muncul masalah baginya.<sup>9</sup>

## **B. Tinjauan tentang Bimbingan Pranikah**

### **1. Pengertian Bimbingan Pranikah**

Bimbingan pranikah berasal dari kata Pra dan Nikah. Pra merupakan awalan (*prefiks*) yang bermakna sebelum.<sup>10</sup> Nikah berarti perjanjian antara seorang laki-laki dan perempuan untuk bersuami istri (dengan resmi).<sup>11</sup> Sedangkan pranikah diartikan sebelum adanya perjanjian antara laki-laki dan perempuan untuk bersuami istri secara resmi. Jadi bimbingan pranikah adalah proses pemberian bantuan terhadap individu agar dalam menjalankan pernikahan dan kehidupan rumah tangga bisa selaras dengan ketentuan dan petunjuk Allah sehingga, dapat mencapai kebahagiaan hidup dunia dan akhirat dan mampu memecahkan masalah yang sedang dihadapi melalui cara-cara: saling menghargai, toleransi dan dengan komunikasi yang baik kemudian dapat terbentuk suatu keluarga yang sakinah, mawadah, dan warahmah seperti yang didambakan setiap pasangan suami istri.

#### **a. Dasar dan Tujuan Bimbingan Pranikah**

Adapun yang menjadi dasar dari pelaksanaan bimbingan pranikah adalah Alquran dan Hadist sebagai pedoman hidup yang mengatur perilaku manusia untuk kebahagiaan di dunia dan di akhirat. Kedua dasar hukum tersebut di dalamnya

---

<sup>9</sup>Thohari Musnamar, *Dasar-Dasar Konseptual Bimbingan dan Konseling Islami*, h. 34.

<sup>10</sup>Departemen Pendidikan Nasional, *Kamus Besar Bahasa Indonesia*, Edisi Ketiga (Jakarta: Balai Pustaka, 2007), h. 693.

<sup>11</sup>Departemen Pendidikan Nasional, *Kamus Besar Bahasa Indonesia*, h. 614.

mengandung ajaran yang bertujuan membimbing kearah kebaikan dan menjauhkan manusia dari kesesatan, sebagaimana Firman Allah swt. dalam QS Ar-rum/30: 21

وَمِنْ ءَايَاتِهِ أَنْ خَلَقَ لَكُمْ مِنْ أَنْفُسِكُمْ أَزْوَاجًا لِتَسْكُنُوا إِلَيْهَا وَجَعَلَ بَيْنَكُمْ مَوَدَّةً  
وَرَحْمَةً إِنَّ فِي ذَلِكَ لَآيَاتٍ لِقَوْمٍ يَتَفَكَّرُونَ

Terjemahnya:

Dan di antara tanda-tanda kekuasaan-Nya ialah Dia menciptakan untukmu isteri-isteri dari jenismu sendiri, supaya kamu cenderung dan merasa tenteram kepadanya, dan dijadikan-Nya diantaramu rasa kasih dan sayang. Sesungguhnya pada yang demikian itu benar-benar terdapat tanda-tanda bagi kaum yang berfikir.<sup>12</sup>

Merujuk pada ayat tersebut, dapat ditegaskan bahwa membentuk keluarga seseorang dapat merasakan kebahagiaan agar keluarga dapat merasakan ketenangan dan merasa tentram, saling melengkapi satu sama lain baik kekurangan dan kelebihan, serta saling menumbuhkan rasa kasih dan sayang agar kedua insan selalu dalam perlindungan Allah baik susah maupun senang.

#### b. Tujuan Bimbingan Pranikah

Bimbingan pranikah ini dilaksanakan untuk meningkatkan pemahaman dan pengetahuan tentang kehidupan rumah tangga/keluarga dalam mewujudkan keluarga sakinah, mawaddah warahmah sertamengurangi angka perselisihan, perceraian, dan kekerasan dalam rumah tangga. Bimbingan ini juga bertujuan mencegah timbulnya permasalahan dalam rumah tangga. Selain itu bimbingan pranikah bertujuan untuk meminimalisir masalah atau problematika kehidupan dalam rumah tangga.<sup>13</sup>

Jadi, tujuan bimbingan pranikah adalah untuk meningkatkan pemahaman dan pengetahuan tentang kehidupan rumah tangga dalam mewujudkan keluarga sakinah,

<sup>12</sup>Kementrian Agama RI, *Alquran dan Terjemahnya*, h. 323.

<sup>13</sup>AgustinaKumala Sari, "Bimbingan Pranikah di Kantor Urusan Agama (Kua) Kecamatan Andong Kabupaten Boyolal", *Jurnal*, Vol.6 No. 71, 2013.

mawaddah, warahmah. Serta mencegah timbulnya problematika kehidupan rumah tangga, untuk meminimalisir angka perselisihan, perceraian dan kekerasan dalam rumah tangga.

Menurut Tohari Musnawar, tujuan bimbingan pranikah adalah dimaksudkan untuk memberikan arah suatu gerak langkah kegiatan, sebab tanpa tujuan yang jelas, aktivitas yang dilakukan akan sia-sia. Berdasarkan pembahasan di atas, dapat diketahui bahwa tujuan bimbingan pranikah adalah untuk:

- 1) Membantu individu mencegah timbulnya problem-problem yang berkaitan dengan pernikahan. Dalam hal ini bantuan diberikan untuk membantu individu dalam memahami: (a) hakekat pernikahan menurut Islam, (b) tujuan menurut Islam, (c) persyaratan-persyaratan menurut Islam, (d) kesiapan dirinya untuk menjalankan pernikahan.
- 2) Membantu individu mencegah timbulnya problem yang berkaitan dengan rumah tangga individu. Dalam hal ini membantu dalam memahami: (a) hakekat pernikahan berkeluarga menurut Islam, (b) tujuan hidup berkeluarga menurut Islam, (c) cara-cara membina kehidupan berkeluarga yang sakinah, mawaddah dan warohmah.<sup>14</sup>

Jadi bimbingan pranikah memiliki dasar hukum yang jelas dari Alquran dan Hadist untuk pelaksanaannya dan bimbingan pranikah bertujuan agar membantu konseli mencegah timbulnya problem-problem pernikahan dan problem-problem kehidupan berumah tangga sesuai dengan agama Islam.

#### c. Unsur-Unsur Bimbingan Pranikah

Dalam memudahkan proses bimbingan, diperlukan unsur-unsur yang mendukung terlaksananya pelaksanaan bimbingan pranikah tersebut. Unsur-unsur

<sup>14</sup>Tohari Musnawar, *Dasar-Dasar Konseptual Bimbingan dan Konseling Islami*, h. 6-7.

bimbingan pranikah adalah komponen-komponen yang selalu ada dalam kegiatan bimbingan pranikah diantaranya yakni subjek bimbingan pranikah, Objek bimbingan pranikah, materi bimbingan pranikah, metode bimbingan pranikah dan media bimbingan pranikah.

1) Subyek bimbingan pranikah

Subjek (pembimbing atau konselor) merupakan salah satu unsur yang paling pokok dalam pelaksanaan bimbingan pranikah bagi calon pengantin pembimbing atau konselor harus mampu membaca situasi dan kondisi calon pengantin yang dihadapi dan menguasai bahan atau materi serta dapat memberi contoh yang baik. Dengan kata lain yang bersangkutan harus memiliki kemampuan keahlian (professional) sebagai berikut:

- a) Memahami ketentuan dan peraturan agama Islam mengenai pernikahan dan kehidupan berumah tangga.
- b) Menguasai ilmu bimbingan dan konseling Islam.
- c) Memahami landasan filosofis bimbingan.<sup>15</sup>
- d) Memahami landasan-landasan keilmuan bimbingan yang relevan.

Selain kemampuan keahlian tersebut, tentu saja pembimbing dituntut kemampuan (keahlian) lain yang lazim disebut sebagai kemampuan kemasyarakatan (mampu berkomunikasi, bergaul, bersilaturahmi dengan baik, dan sebagainya), dan kemampuan pribadi (memiliki akhlak mulia).

Mengingat tugas bimbingan dan penyuluh itu tidak gampang, maka para pembimbing dituntut untuk memiliki syarat-syarat mental pribadi tertentu. Adapun persyaratan mental pribadi itu antara lain:

- a) Memiliki kepribadian yang menarik, serta rasa berdedikasi tinggi dalam tugasnya.

---

<sup>15</sup>Tohari Musnawar, *Dasar-dasar Konseptual Bimbingan dan Konseling Islami*, h. 78

- b) Memiliki rasa *committed* (kepercayaan) dengan nilai-nilai kemanusiaan.
- c) Memiliki kemampuan untuk mengadakan komunikasi baik dengan anak bimbing maupun lainnya.
- d) Memiliki keuletan dalam lingkungan tugasnya termasuk pula lingkungan sekitarnya.
- e) Bersikap terbuka artinya tidak memiliki watak yang menyembunyikan sesuatu maksud yang tidak baik.
- f) Memiliki rasa cinta kasih terhadap orang lain dan suka bekerja sama dengan orang lain.
- g) Memiliki perasaan sensitif terhadap kepentingan anak bimbing.
- h) Memiliki kecerdasan berfikir, cerdas sehingga mampu memahami yang dikehendaki bimbingannya.
- i) Memiliki kematangan jiwa (kedewasaan) dalam segala perbuatan *lahiriyah* dan *batiniyah*.
- j) Memiliki sikap mental suka belajar dalam ilmu pengetahuan yang berhubungan dengan tugasnya.
- k) Harus memiliki pengetahuan agama, berakhlak mulia serta aktif menjalankan agamanya.<sup>16</sup>

Dengan demikian jelas bahwa pribadi konselor atau penyuluh atau pembimbing yang memiliki persyaratan tersebut diatas harus dijaga, dan dikembangkan, karena pembimbing yang memiliki persyaratan tersebut diharapkan mampu membimbing konseli untuk mewujudkan dirinya sebagai manusia seutuhnya agar mencapai kebahagiaan hidup di dunia dan di akhirat.

---

<sup>16</sup>M Arifin, *Pokok-pokok Pikiran tentang Bimbingan dan Penyuluhan Agama*, h. 50.



## 2) Obyek bimbingan pranikah

Segala lika-liku pernikahan dan kehidupan berumah tangga pada dasarnya menjadi obyek bimbingan pernikahan dan keluarga islami, antara lain mencakup :

### a) Pemilihan jodoh (pasangan hidup)

Islam telah meletakkan dasar-dasar untuk memilih perempuan yang baik dan sholehah, yaitu :

- (1) Perempuan yang kuat agamanya dan mau menjalankan agamanya, pandai menempatkan dirinya dan melaksanakan kewajibannya, baik terhadap suami atau anak-anaknya.
- (2) Dari keluarga yang baik dan mulia, karena perempuan yang berasal dari keluarga yang baik dan mulia akan mewarisi akhlak yang baik dari keluarganya dan lingkungannya.
- (3) Hendaknya perempuan yang dinikahnya itu masih perawan.
- (4) Hendaknya perempuan yang dinikahi itu cukup cantik.<sup>17</sup>

### b) Peminangan (pelamaran)

Meminang artinya melihat perempuan ayang akan dinikahnya agar perkawinannya bias kekal atau tidak menyesal di akhir kemudian. Sungguh, tetapi yang boleh dilihatnya hanya muka dan telapak tangannya, meskipun melihatnya itu berkali-kali asal tidak main-main.

## 3) Materi bimbingan pranikah

Materi bimbingan disesuaikan dengan konseli yang bersangkutan. Materi harus berkembang dan disesuaikan dengan kemajuan dan perkembangan masyarakat.<sup>18</sup>

<sup>17</sup>Muqorrobin, *Fiqh Awam Lengkap* (Demak: CV. Media Ilmu, 1997), h. 161.

<sup>18</sup>Sutarmadi, *Pedoman Keluarga Bahagia Sejahtera* (Jakarta: Depag RI, Proyek Peningkatan Peranan Wanita Bagi Umat Beragama, 1994), h. 54.

Sumber pokok materi bimbingan pranikah adalah Alquran dan Hadist, karena keduanya merupakan sumber pokok bagi umat Islam.

#### 4) Metode bimbingan pranikah

Beberapa metode yang dijelaskan sebagai berikut sehubungan dengan metode yang digunakan dalam pelaksanaan bimbingan pranikah:

##### a) Metode ceramah

Metode ini digunakan untuk menyampaikan materi-materi kepada peserta bimbingan pranikah tersebut secara lisan, dalam hal ini materi yang disampaikan adalah tentang pernikahan. Metode ceramah ini digunakan agar materi-materi dapat tersampaikan dengan baik.

##### b) Metode tanya jawab

Metode ini dilakukan dengan mengadakan tanya jawab untuk mengetahui sampai mana ingatan atau pikiran seseorang dalam memahami ataupun menguasai suatu materi.

##### c) Metode diskusi

Metode ini juga bertujuan agar calon pengantin lebih aktif dalam proses bimbingan pranikah. Jadi, bukan hanya pembimbing yang aktif dalam proses bimbingan pranikah tetapi calon pengantin yang mengikuti juga ikut berperan aktif.

#### 5) Media bimbingan pranikah

Media berasal bahasa Latin *medius* yang secara harfiah berarti perantara, tengah atau pengantar.<sup>19</sup> Dalam bahasa Arab media sama dengan wasilah atau dalam bentuk jamak *wasail* yang berarti alat atau perantara. Jadi media adalah sarana yang digunakan oleh pembimbing untuk menyampaikan materi dalam bimbingan

---

<sup>19</sup>Nurudin, *Perkembangan Teknologi Komunikasi* (Jakarta: PT. RajaGrafindo Persada, 2017), h. 64.

pernikahan. Media yang digunakan dalam proses bimbingan pernikahan adalah media lisan yaitu media yang sederhana yang menggunakan lidah dan suara. Media ini dapat berbentuk pidato, ceramah, kuliah, bimbingan, penyuluhan, dan sebagainya.

### **C. Tinjauan tentang Keluarga Sakinah**

#### **1. Pengertian Keluarga**

Keluarga adalah lembaga terkecil dalam sistem sosial kemasyarakatan yang terdiri dari satu orang lebih yang tinggal bersama, hidup dalam sebuah rumah tangga untuk berinteraksi dan berkomunikasi dan disatukan oleh aturan-aturan hukum pernikahan yang berlaku.

Keluarga merupakan sel hidup utama yang membentuk organ tubuh masyarakat. Jika keluarga baik, masyarakat secara keseluruhan akan baik dan jika keluarga rusak, masyarakat juga akan ikut rusak. Keluarga merupakan miniatur umat yang menjadi sekolah pertama bagi manusia dalam mempelajari etika sosial yang terbaik, sehingga tidak ada umat tanpa keluarga, bahkan tidak ada masyarakat humanisme tanpa keluarga.<sup>20</sup> Pada rumah tangga ada suatu keindahan, kebanggan, pertumbuhan yang menyenangkan, kebersamaan dengan orang-orang tercinta sehingga Allah swt. mewariskan bumi beserta isinya. Dari keluargalah kenikmatan abadi yang bisa diperoleh manusia atau sebaliknya, dari keluarga juga penderitaan berkepanjangan yang tiada bertepi yang diujikan Allah swt kepada hamba-Nya.<sup>21</sup>

---

<sup>20</sup> Mahmud Muhammad Al-Jauhari dan Muhammad Abdul Hakim Khayyal, *Membangun Keluarga Qur'ani* (Jakarta: Amzah, 2005), h. 3.

<sup>21</sup> Abdul Hamid Kisyik, *Bimbingan Islam untuk Mencapai Keluarga Sakinah* (Bandung : PT Mizan Pustaka, 2005), h. 20.

Setiap keluarga diharapkan mampu membina rumah tangganya menjadi keluarga yang memperoleh ketenangan perkawinan hidup yang penuh cinta dan kasih sayang sebagai tujuan utama dari sebuah ikatan.<sup>22</sup>

### 1. Fungsi Keluarga

#### a. Fungsi Biologis

Pernikahan yang dilakukan agar memperoleh keturunan, dapat memelihara kehormatan serta martabat manusia sebagai makhluk yang berakal dan beradab. Fungsi biologis inilah yang membedakan pernikahan manusia dengan binatang, sebab fungsi ini diatur dalam suatu norma pernikahan yang diakui bersama.

#### b. Fungsi Edukatif

Keluarga merupakan tempat pendidikan bagi semua anggotanya dimana orang tua memiliki peran yang cukup penting untuk membawa anak menuju kedewasaan jasmani dan rohani dalam efektif maupun skill dengan tujuan untuk mengembangkan aspek mental spiritual, moral, intelektual, dan profesional.

#### c. Fungsi Religious

Keluarga merupakan tempat penanaman nilai moral agama melalui pemahaman, penyadaran dan praktek dalam kehidupan sehari-hari sehingga tercipta iklim keagamaan di dalamnya, dengan penanaman aqidah yang benar, pembiasaan ibadah dengan disiplin dan pembentukan kepribadian sebagai seorang yang beriman sangat penting dalam mewarnai terwujudnya masyarakat yang religius.<sup>23</sup> Dalam hal ini orang tua wajib menanamkan nilai-nilai moral kepada anak-anak mereka untuk bekal kehidupan setelah di dunia ini, karena harus kita ingat bahwa tidak selamanya manusia hidup di dunia.

<sup>22</sup> Abu Ahmadi, *Ilmu Sosial Dasar* (Jakarta: Rineka Cipta, 1997), h. 87.

<sup>23</sup> Mufidah, *Psikologi Keluarga Islam* (Cet. I; Malang: UIN Malang Press, 2008), h.44.

#### d. Fungsi Sosialisasi

Fungsi sosialisasi ini sendiri berkaitan dengan mempersiapkan anak menjadi anggota masyarakat yang baik, maupun memegang norma-norma kehidupan secara universal interelasi dalam keluarga itu sendiri maupun dalam menyikapi masyarakat pluralistik lintas suku, bangsa, ras, golongan, agama, budaya, bahasa maupun jenis kelaminnya.<sup>24</sup> Fungsi ini diharapkan anggota keluarga dapat memposisikan diri sesuai dengan status dan struktur keluarga itu sendiri.

#### e. Fungsi Ekonomi

Keluarga merupakan kesatuan yang ekonomis dimana keluarga memiliki aktivitas mencari nafkah, pembinaan usaha, perencanaan anggaran, pengelolaan dan bagaimana memanfaatkan sumber-sumber penghasilan dengan baik, mendistribusikan secara adil dan proporsional, serta dapat mempertanggung jawabkan kekayaan dan harta bendanya secara sosial maupun moral.<sup>25</sup>

#### f. Fungsi Edukatif

Keluarga merupakan tempat pendidikan paling dasar bagi semua anggota keluarganya, dimana orang tua memiliki peran yang sangat penting untuk menentukan kualitas pendidikan anak-anaknya dengan tujuan untuk mengembangkan aspek mental, norma, intelektual dan profesional.<sup>26</sup> Keluarga adalah tempat pertama dan utama dalam membina anak menjadi insan yang bertakwa, ibu sebagai istri dan mengatur rumah tangga memiliki peranan yang penting dalam membina anak. Ayah memiliki tanggung jawab untuk mengarahkan istri dan anaknya ke jalan yang diridhoi Allah swt.

<sup>24</sup>Andi Syahraeni, *Bimbingan Keluarga Sakinah*, h. 16.

<sup>25</sup>Andi Syahraeni, *Bimbingan Keluarga Sakinah*, h. 18

<sup>26</sup>Mufidah, *Psikologi Keluarga Islam*, h.44

## 2. Pengertian Keluarga Sakinah

Menurut Bahasa, sakinah artinya ketenangan. Sakinah dari kata Sakana, artinya tenang mereda, hening, tinggal. Dalam Islam, kata sakinah menandakan ketenangan dan kedamaian dari Allah yang berada di dalam qalbu.<sup>27</sup> Jadi keluarga sakinah adalah unit terkecil di dalam masyarakat yang memiliki ketenangan dan kedamaian untuk bisa hidup dengan baik serta mempunyai sikap berinteraksi dalam masyarakat. Kata sakinah yaitu diam tenang setelah sebelumnya goncang dan sibuk. Dari sini, rumah dinamai sakinah karena tempat memperoleh ketenangan setelah sebelumnya penghuni sibuk di luar rumah.<sup>28</sup>

Membina keluarga sakinah tentu didahului dengan pernikahan. Pernikahan adalah impian dan harapan setiap insan, karena dengan adanya pernikahan terbentuklah rumah tangga sebagai tempat memperoleh kebahagiaan dan kenikmatan hidup untuk menghadapi kesulitan yang ditemui sehari-hari atau di saat menerima kesenangan telah ada tempat mencurahkan isi hati.

Menurut Zaitunah Subhan, Pengertian Keluarga sakinah adalah:

Keluarga yang setiap anggotanya merasakan suasana tenteram, damai, bahagia, aman dan sejahtera lahir bathin. Sejahtera lahir adalah bebas dari kemiskinan harta dan tekanan-tekanan penyakit jasmani. Sedangkan sejahtera batin adalah bebas dari kemiskinan iman, serta mampu mengkomunikasikan dalam kehidupan keluarga dan masyarakat.<sup>29</sup>

## 3. Upaya Membangun Keluarga Sakinah

Upaya membangun keluarga sakinah, peranan agama sangat penting. Ajaran agama tidak cukup hanya diketahui dan dipahami, tetapi harus dapat dihayati dan

<sup>27</sup>Ainur Rahim Faqih, *Bimbingan dan Konseling Islam* (Cet. II; Yogyakarta:LLPAI Press, 2001), h. 27.

<sup>28</sup>Quraish Shihab, *Tafsir Al-Misbah: Pesan, Kesan dan Keserasian Al-quran* (Cet. I; Jakarta: Lentera Hati, 2002), h. 35.

<sup>29</sup> Zaitunah Subhan, *Membina Keluarga Sakinah*, (Cet. 1;Yogyakarta, Pustaka Pesantren, 2004), h. 7.

diamalkan oleh setiap anggota keluarga. Dengan demikian, kehidupan dalam keluarga tersebut dapat mencerminkan suatu kehidupan yang penuh dengan ketenteraman, keamanan, dan kedamaian yang dijiwai oleh ajaran dan tuntunan agama.<sup>30</sup> Upaya kearah itu dapat dilaksanakan dengan gemar mendekati diri kepada Allah swt.

Sebagaimana Firman Allah swt. berfirman dalam QS. Ar-Rad/13: 28

الَّذِينَ ءَامَنُوا وَتَطْمَئِنُّ قُلُوبُهُمْ بِذِكْرِ اللَّهِ أَلَا بِذِكْرِ اللَّهِ تَطْمَئِنُّ الْقُلُوبُ

Terjemahnya:

(yaitu) orang-orang yang beriman dan hati mereka manjadi tenteram dengan mengingat Allah. Ingatlah, hanya dengan mengingat Allah-lah hati menjadi tenteram.<sup>31</sup>

Membangun keluarga yang “sakinah mawaddah warahmah” sebagaimana tujuan utama nikah, bukan suatu pekerjaan yang gampang bagi pasangan suami istri. Syarat utamanya adalah rumah tangga tersebut dihuni oleh suami dan istri.

Di samping memiliki kewajiban dan tanggung jawab masing-masing yang harus di jalankan, bagi suami memiliki hak-hak yang harus dipenuhi oleh istri sebagai pihak yang berada dalam kepemimpinannya. Islam sebagai agama yang sempurna telah memberikan tuntunan yang baik dan benar dalam menjalani kehidupan rumah tangga. Semuanya akan terwujud manakala perhatian dan mengerti akan tugas dan tanggung jawab masing-masing dalam membangun keluarga sakinah.

Bentuk keluarga sakinah atau keluarga ideal, maka ada tindakan kriteria yang mesti dipenuhi yaitu: pertama, keteguhan niat, kedua keteguhan pada tujuan pernikahan, ketiga keteguhan pembinaan keluarga dan keempat keteguhan pada pencapaian kualitas dalam pembinaan keluarga dari hasil pernikahan. Pencapaian cita-cita ideal hidup berkeluarga, tidak mungkin tanpa niat yang tulus yang

<sup>30</sup>Kantor Wilayah Kementerian Agama Provinsi Sulawesi Selatan, *Program Peningkatan Pelayanan Kehidupan Beragama, Menuju Keluarga Sakinah*, h. 35

<sup>31</sup>Kementerian Agama RI, *Alquran dan Terjemahannya*, h. 252.

dijelmakan dalam usaha keras untuk meningkatkan kualitas demi kehidupan berkeluarga itu sendiri dalam rangka untuk mencapai cita-cita kebahagiaan hidup sejati. Maka dalam membina keluarga sakinah harus benar-benar dipahami, sebab calon istri dan suami seyogyanya memahami dan menghayati apa pengertian keluarga menurut ajaran Islam, apa tujuan serta apa hikmah yang akan diperoleh setelah melangsungkan pernikahan dan mampukah menciptakan keharmonisan antara suami dan istri.<sup>32</sup>

Keluarga sakinah adalah keluarga yang diidamkan dan diimpikan oleh semua orang, karena melalui keluarga sakinah ini akan melahirkan generasi penerus yang berkualitas, beriman dan bertaqwa serta berakhlak mulia. Keluarga yang dilandasi dengan ajaran agama tentu akan membangun keharmonisan keluarga di tengah-tengah kehidupan masyarakat. Namun untuk mewujudkan dambaan dan impian itu bukanlah hal yang mudah dan ringan, melainkan harus mempunyai tekad dan keinginan yang besar dan sungguh-sungguh serta pengorbanan yang tinggi agar mampu menahan ombak dan badai yang menerpa rumah tangga.

Oleh karena itu untuk membangun keluarga sakinah sebagai upaya mewujudkan kesejahteraan keluarga dalam kehidupan bermasyarakat, perlu ditempuh langkah-langkah sebagai berikut :

a. Memilih Pasangan Hidup

Mengingat perkawinan adalah salah satu bagian terpenting dalam menciptakan keluarga dan masyarakat, maka dalam memilih jodoh (pasangan hidup) haruslah berlandaskan atas norma agama sehingga pendamping hidupnya nantimempunyai akhlak dan moral yang terpuji. Hal ini dilakukan agar kedua calon tersebut dalam mengarungi kehidupan rumah tangga nantinya dapat hidup secara

---

<sup>32</sup>Departemen Agama RI, *Pedoman Konselor Keluarga Sakinah*, h. 150



damai dan kekal, bahu membahu, tolong-menolong, sehingga keutuhan dan keharmonisan rumah tangga dapat selalu terpelihara.

Ajaran Islam memberikan tuntunan dalam memilih jodoh (pasangan hidup) bagi seorang laki-laki sebagaimana sabda Rasulullah saw.

عَنْ أَبِي هُرَيْرَةَ - رَضِيَ عَنْهُ اللَّهُ - عَنِ النَّبِيِّ - صَلَّى اللَّهُ عَلَيْهِ وَسَلَّمَ - قَالَ: تُنْكَحُ الْمَرْأَةُ  
لأَرْبَعٍ: لِمَالِهَا وَلِحَسَبِهَا، وَلِجَمَالِهَا وَلِدِينِهَا فَافْظُرْ بِذَاتِ الدِّينِ تَرَبَّتْ بِذَلِكَ

Artinya:

Dari Abi Hurairah Rodhiyallahu ‘Anhu Bahwasanya Nabi saw. Bersabda Nikahilah seorang perempuan karena empat perkara yaitu kekayaannya, keturunannya, kecantikannya dan karena agamanya, maka pilihlah yang beragama agar hidupmu beruntung (bahagia). (Hadits Riwayat Bukhari dan Muslim).<sup>33</sup>

Hadits di atas menjelaskan dalam memilih jodoh (pasangan hidup), yang harus diperhatikan adalah faktor “*kafa’ah* atau *kufu*” yakni setara atau serasi antara calon suami dan calon istri, “*kafa’ah* atau *kufu*” dalam memilih jodoh meliputi setara dalam beragama, setara dalam akhlak, setara dalam pendidikan, setara dalam keturunan dan seimbang dalam umur.<sup>34</sup>

#### b. Memiliki keimanan yang kuat

Keimanan merupakan syarat utama bagi seorang dalam membentuk keluarga yang sakinah, rasa keimanan ini menuntun perilaku manusia menuju kepada kebaikan, karena dari padanya akan timbul suatu keyakinan bahwa apa yang dikerjakan itu pasti dinilai oleh Allah, perbuatan buruk diancam siksa dan perbuatan baik dibalas dengan pahala. Dengan demikian kuat tipisnya iman seorang tentu berpengaruh pula terhadap kadar kebahagiaan hidupnya di dalam berumah tangga.

<sup>33</sup>Iman Abi Abdillah Muhammad Ismail Ibnu Magirah Al-Bukhari al-Ja’fi, *Shahih Bukhari*, Jus 5 (Cet. I; Bairut Libanon: Darul Qutub al-Ilmiyah, 1992 M/1412 H), h. 445.

<sup>34</sup>Andi Syahraeni, *Bimbingan Keluarga Sakinah*, h. 65

c. Orang yang Memiliki Sifat Qana'ah dalam Keluarga

Sifat qana'ah (merasa cukup) perlu ditumbuh-kembangkan dalam keluarga, sebab dengan sifat qana'ah suami atau istri merasa rela dan cukup atas apa yang diberikan Allah swt. apalagi dalam era globalisasi yang ditandai dengan tingginya tuntutan kebutuhan hidup, menonjolkan sifat materialistis di tengah masyarakat akan dapat mengancam ketenteraman rumah tangga. Oleh karena itu sifat qana'ah harus menjadi benteng dalam rumah tangga agar keharmonisan kehidupan rumah tangga dapat terpelihara serta keretakan dan kehancuran rumah tangga dapat dihindari.

Sebagaimana firman Allah dalam QS. Ibrahim/14:7

وَإِذْ تَأْتِيَنَّكُمْ لَئِن شَكَرْتُمْ لَأَزِيدَنَّكُمْ وَلَئِن كَفَرْتُمْ إِنَّ عَذَابِي لَشَدِيدٌ

Terjemahnya:

Dan (ingatlah juga), tatkala Tuhanmu memaklumkan; "Sesungguhnya jika kamu bersyukur, pasti Kami akan menambah (nikmat) kepadamu, dan jika kamu mengingkari (nikmat-Ku), maka sesungguhnya azab-Ku sangat pedih."<sup>35</sup>

d. Memupuk rasa cinta kasih

Hendaknya suami istri selalu berupaya memupuk rasa cinta kasih (*mawaddah warahma*), dengan saling menyayangi, kasih mengasihi, hormat menghormati dan harga menghargai.

e. Memupuk saling pengertian

Bahwa suami istri sebagai manusia biasa mempunyai kelebihan dan kekurangan, baik secara fisik maupun secara mental. Karena itu hendaknya saling memahami dan mengerti dengan kondisinya masing-masing, tidak ada manusia yang sempurna di dunia ini.<sup>36</sup>

f. Saling menerima kenyataan

<sup>35</sup>Kementerian Agama RI, *Alquran dan Terjemahnya*, h. 256.

<sup>36</sup>A. Zuhdi Muhdlor, *Memahami Hukum Perkawinan (Nikah, Talak, Cerai dan Rujuk)*, (Bandung: Al-bayan, 2013), h. 85

Jodoh dan rezki adalah urusan Allah. Ini harus disadari oleh suami istri. Namun manusia itu sendiri diwajibkan untuk berikhtiar, sedangkan hasilnya itu yang harus diterima dengan lapang dada. Jadi antara suami-istri tidak saling menuntut di luar batas kemampuan.

g. Saling melakukan penyesuaian diri

Setelah mengetahui kelebihan dan kekurangan masing-masing suami istri agar dapat menyesuaikan diri dengan saling melengkapi dan saling memberikan bantuan.

h. Saling memaafkan

Sikap ini sangat penting untuk menjaga keutuhan dan keharmonisan rumah tangga. Islam mengajarkan terlanjut memaafkan lebih baik dari pada terlanjur menyalahkan atau menghukum.

i. Saling bermusyawarah

Saling bermusyawarah dalam rumah tangga dapat menumbuhkan rasa memiliki dan rasa tanggung jawab bersama, ringan sama dijinjing dan berat sama dipikul diantara suami istri dan anggota keluarga yang lain. Karena itu, masing-masing pihak dituntut untuk jujur, terbuka, dan lapang dada, suka memberi dan menerima, tidak menang sendiri.

j. Dapat memupuk rasa cinta dalam keluarga

Kebahagiaan adalah segala sesuatu yang dapat mendatangkan ketentraman, keamanan dan kedamaian serta segala sesuatu yang bersifat pemenuhan keperluan mental spiritual manusia. Untuk mencapai kebahagiaan keluarga hendaknya antara

suami isteri senantiasa berupaya memupuk rasa cinta dengan saling menyayangi dan saling menghormati serta saling harga menghargai dan penuh keterbukaan.<sup>37</sup>

#### k. Senantiasa Bersabar Saat Ditimpakan Kesulitan

Semua orang pasti mengharapkan bahwa jalan kehidupan selalu lancar dan bahagia, namun kenyataannya tidaklah demikian. Sangat mungkin dalam kehidupan berkeluarga menghadapi sejumlah kesulitan dan ujian berupa kekurangan harta serta ditimpa penyakit.

Pondasi yang harus dibangun agar keluarga tetap bahagia walaupun sedang ditimpa musibah.<sup>38</sup> Sebagaimana firman Allah dalam QS. Lukman/31: 17

يٰۤاَيُّهَا الَّذِيْنَ اٰمَنُوْا اَقِمِ الصَّلٰوةَ وَاْمُرْ بِالْمَعْرُوْفِ وَاَنْهَ عَنِ الْمُنْكَرِ وَاَصْبِرْ عَلٰى مَا اَصَابَكَ ۗ اِنَّ ذٰلِكَ مِنْ عَزْمِ الْاُمُوْرِ

Terjemahnya:

Hai anakku, dirikanlah salat dan suruhlah (manusia) mengerjakan yang baik dan cegahlah (mereka) dari perbuatan yang mungkar dan bersabarlah terhadap apa yang menimpa kamu. Sesungguhnya yang demikian itu termasuk hal-hal yang diwajibkan (oleh Allah).<sup>39</sup>

Ayat di atas menjelaskan bahwa seorang ayah harus mengingatkan anaknya untuk mendirikan salat, karena dengan salat membentuk tingkah laku anak menjadi matang. Seorang ayah juga harus mengajarkan kepada anaknya menyerukan kebaikan dan mencegah dari kemungkaran dengan menjalankan perintah Allah swt. dan menjauhi larangannya.

#### 4. Kriteria Keluarga Sakinah

Upaya pembinaan keluarga sakinah dapat disusun kriteria umum keluarga sakinah yang terdiri dari Keluarga Pra Sakinah, Keluarga Sakinah I, Keluargga

<sup>37</sup>Muhammad Saleh Ridwan, *Keluarga Sakinah Mawadda Warahma*, (Makassar: Alauddin University Press. 2012), h. 134

<sup>38</sup>Andi Syahraeni, *Bimbingan Keluarga Sakinah*, h. 101.

<sup>39</sup>Kementerian Agama RI, *Alquran dan Terjemahnya*, h. 412.

Sakinah II, Keluarga Sakinah III, dan Keluarga Sakinah III Plus. Keluarga Sakinah III Plus dapat dikembangkan lebih lanjut sesuai dengan kondisi masing-masing daerah.<sup>40</sup>

Uraian masing-masing kriteria keluarga sakinah sebagai berikut:

a. Keluarga Pra Sakinah

Keluarga yang dibentuk bukan melalui ketentuan perkawinan yang syah, tidak dapat memenuhi kebutuhan dasar spritual dan material (*basic need*) secara minimal, seperti keimanan, salat, zakat fitrah, puasa, sandang, pangan, papan dan kesehatan.<sup>41</sup>

b. Keluarga Sakinah I

Keluarga tersebut dibentuk melalui pernikahan yang sah berdasarkan pernikahan yang berlaku atas dasar cinta kasih, melaksanakan salat, melaksanakan puasa, membayar zakat fitrah, mempelajari dasar agama, mampu membaca Al-quran, memiliki pendidikan dasar, ada tempat tinggal dan memiliki pakaian.<sup>42</sup>

c. Keluarga Sakinah II

Keluarga-keluarga yang dapat memenuhi kriteria sakinah I, hubungan anggota keluarga harmonis, keluarga menamatkan sekolah sembilan tahun, mampu berinfaq, memiliki tempat tinggal sederhana, mempunyai tanggung jawab kemasyarakatan dan memenuhi kebutuhan gizi keluarga.<sup>43</sup>

d. Keluarga Sakinah III

---

<sup>40</sup>Kementerian Agama RI, *Petunjuk Pelaksanaan Pembinaan Gerakan Keluarga Sakinah* (Bandung: Depag, 2001), h. 21.

<sup>41</sup>Kementerian Agama RI, *Petunjuk Pembinaan Gerakan Keluarga Sakinah*, h. 21.

<sup>42</sup> Kementerian Agama RI, *Petunjuk Pembinaan Gerakan Keluarga Sakinah*, h. 22.

<sup>43</sup> Kementerian Agama RI, *Petunjuk Pembinaan Gerakan Keluarga Sakinah*, h. 23.

Keluarga-keluarga yang dapat memenuhi kriteria sakinah II, membiasakan salat berjamaah, memahami pentingnya kesehatan keluarga, memiliki tempat tinggal layak, harmonis, gemar memberikan shadaqah, melaksanakan kurban, keluarga mampu memenuhi tugas dan kewajiban masing-masing, pendidikan minimal SLTA, tetapi belum mampu menjadi suri tauladan bagi lingkungannya.<sup>44</sup>

e. Keluarga Sakinah III Plus

Keluarga-keluarga yang telah dapat memenuhi seluruh kriteria sakinah III, keluarga tersebut dapat menunaikan ibadah haji, salah satu keluarga menjadi pemimpin organisasi Islam, mampu melaksanakan wakaf, keluarga mampu mengamalkan pengetahuan agama kepada masyarakat, keluarga menjadi panutan masyarakat, keluarga dan anggotanya sarjana minimal di perguruan tinggi, keluarga yang menjunjung tinggi nilai-nilai akhlakul karimah, serta dapat menjadi suri tauladan bagi lingkungan.<sup>45</sup>

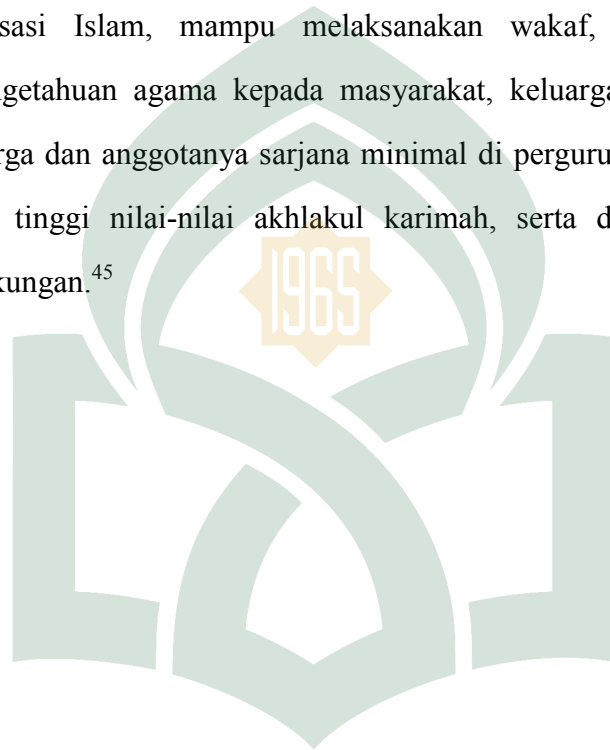

UNIVERSITAS ISLAM NEGERI  
**ALAUDDIN**  
M A K A S S A R

---

<sup>44</sup> Kementerian Agama RI, *Petunjuk Pembinaan Gerakan Keluarga Sakinah*, h. 24.

<sup>45</sup> Kementerian Agama RI, *Petunjuk Pembinaan Gerakan Keluarga Sakinah*, h. 25.

### BAB III

## METODE PENELITIAN

### A. Jenis dan Lokasi Penelitian

#### 1. Jenis Penelitian

Jenis penelitian yang digunakan adalah penelitian kualitatif deskriptif yaitu suatu penelitian yang berupaya memberikan gambaran mengenai fenomena dan keadaan yang terjadi di lokasi penelitian berdasarkan kondisi alamiah (*natural setting*) dari objek penelitian, karena berdasar pada kondisi alamiah itu maka berbagai fenomena yang nampak tersebut kemudian dieksploitasi dan diperdalam untuk mengacu pada pelaku, waktu, tempat, dan kejadian yang ada secara kontekstual melalui pengumpulan data yang diperoleh. Penelitian ini merupakan penelitian lapangan yang mengandalkan data dari kondisi objektif yang terjadi di lapangan atau lokasi penelitian.<sup>1</sup>

Berdasarkan pandangan di atas, maka penelitian kualitatif deskriptif dalam penelitian ini adalah untuk menggali suatu fakta, lalu memberikan penjelasan terkait berbagai realita yang ditemukan. Olehnya itu, penulis langsung mengamati peristiwa-peristiwa di lapangan yang berhubungan langsung dengan “Pentingnya Bimbingan Pranikah terhadap Calon Pengantin untuk Mewujudkan Keluarga Sakinah di Kecamatan Paleteang Kabupaten Pinrang”.

---

<sup>1</sup>M. Sayuti Ali, *Metodologi Penelitian Agama Pendidikan Teori dan Praktek* (Cet. I; Jakarta: Raja Grafindo Persada, 2002), h, 59.

## **2. Lokasi Penelitian**

Adapun lokasi yang menjadi objek yakni di Kantor Urusan Agama Kecamatan Paleteang Kabupaten Pinrang. Lokasi ini dipilih karena terdapat program Bimbingan Pranikah terhadap Calon Pengantin untuk Mewujudkan Keluarga Sakinah.

### **B. Pendekatan Penelitian**

Adapun pendekatan yang digunakan dalam penelitian ini adalah sebagai berikut:

#### **1. Pendekatan Bimbingan**

Pendekatan bimbingan adalah salah satu pendekatan yang mempelajari pemberian bantuan terhadap individu dalam menghindari atau mengatasi kesulitan kesulitan dalam hidupnya agar dapat mencapai kesejahteraan hidupnya.<sup>2</sup>

Pendekatan bimbingan yang dimaksudkan adalah sebuah sudut pandang yang melihat fenomena gerakan bimbingan sebagai sebuah bentuk pembinaan, dalam memberikan bimbingan penyuluhan terhadap warga binaan. Pendekatan ilmu ini digunakan karena objek yang diteliti membutuhkan bantuan jasa ilmu tersebut untuk mengetahui kesulitan-kesulitan individu sehingga diberikan bantuan atau bimbingan.

Pendekatan ini dilakukan pada saat informan kunci ingin mewawancarai informan tambahan.

#### **2. Pendekatan Sosiologis**

Pendekatan sosiologis adalah pendekatan yang mempelajari kehidupan bersama dalam kehidupan masyarakat dan menyelidiki ikatan-ikatan antara manusia yang menguasai hidupnya. Mengutip pandangan Hasan Shadily bahwa pendekatan

---

<sup>2</sup>Bimo Walgito, *Bimbingan dan Penyuluhan di Sekolah*, Edisi IV (Cet. II: Yogyakarta: PT. Andi Offset, 1993), h. 2.



sosiologi suatu pendekatan yang mempelajari hidup bersama dalam masyarakat yang menyelidiki ikatan-ikatan antara manusia yang menguasai kehidupan dengan mencoba mengerti sifat dan hidup bersama, cara terbentuk dan tumbuh, serta berubahnya perserikatan-perserikatan, kepercayaan dan keyakinan.<sup>3</sup>

Pendekatan sosiologi dalam suatu penelitian sangat dibutuhkan sebagai upaya untuk melihat, menelaah dan mencermati cara atau upaya yang digunakan pihak urusan agama khususnya pada penyuluh agama Islam dalam memberikan pelayanan dan membina calon pengantin untuk mewujudkan keluarga sakinah.

### **3. Pendekatan Psikologis**

Pendekatan Psikologi adalah pendekatan yang bertujuan untuk melihat keadaan jiwa yang diperoleh secara sistematis dengan metode-metode ilmiah yang meliputi spekulasi mengenai jiwa itu.<sup>4</sup> Psikologi berbicara tentang tingkah laku manusia yang diasumsikan sebagai gejala-gejala dari jiwa. Pendekatan psikologi mengamati tentang tingkah laku manusia yang dihubungkan dengan tingkah laku yang lainnya dan selanjutnya dirumuskan tentang hukum-hukum kejiwaan manusia.<sup>5</sup>

### **4. Pendekatan Religius**

Pendekatan religius yaitu suatu pendekatan untuk menyusun teori-teori pendidikan dengan bersumber dan berlandaskan pada ajaran agama. Didalamnya berisikan keyakinan dan nilai-nilai tentang kehidupan yang dapat dijadikan sebagai

---

<sup>3</sup>Hasan Shadily, *Sosiologi untuk Masyarakat Indonesia* (Cet. IX; Jakarta: Bina Aksara, 1983), h. 1.

<sup>4</sup>W. A Gerungan, *Psikologi Sosial* (Cet. II; Bandung: PT. Refika Aditama, 2009), h.1.

<sup>5</sup>Mufidah, *Psikologi Keluarga Islam Berwawasan Gender* (Malang: UIN-Malang Press, 2008), h. 55.

sumber untuk menentukan tujuan, metode bahkan sampai dengan jenis-jenis pendidikan.<sup>6</sup>

### **C. Sumber Data**

Sumber data merupakan informasi yang didapatkan dalam penelitian. Data yang diperoleh nantinya akan diolah sehingga menjadi informasi baru yang dapat dimanfaatkan oleh pembacanya. Adapun sumber data dalam penelitian ini sebagai berikut:

#### **1. Sumber Data Primer**

Sumber data primer yaitu jenis data yang secara langsung diperoleh dari penelitian atau objek yang diteliti. Sumber primer dapat diperoleh dari informan, secara teknis informan adalah orang yang dapat memberikan penjelasan yang kaya warna, detail, dan komprehensif mengenai apa, siapa, di mana, kapan, bagaimana, dan mengapa.<sup>7</sup> Informan kunci (*key informan*) dalam penelitian ini yaitu Penghulu Kantor Urusan Agama sedangkan informan tambahan yaitu Penyuluh dan pasangan yang sudah menikah di Kecamatan Paleteang Kabupaten Pinrang.

#### **2. Sumber Data Sekunder**

Sumber data sekunder dalam penelitian ini adalah buku, majalah, koran, internet, serta sumber data lain yang bisa dijadikan data pelengkap, Seperti orang tua, karena orang tua merupakan pembina pertama bagi perkembangan dan pembentukan pribadi anak. Oleh karena itu diperlukan orang tua dalam memberikan bimbingan pranikah kepada anak yang ingin melakukan pernikahan, agar keluarga anak tersebut dapat mewujudkan keluarga sakinah.

---

<sup>6</sup><http://akhmadsudrajat.wordpress.com/2009/01/07/pendekatan-pendekatan-dalam-teori-pendidikan/> di akses pada tanggal 23 februari 2019

<sup>7</sup>Djam'an Satori dan Aan Kamariah, *Metodologi Penelitian Kualitatif* (Cet. I; Bandung: Alfabeta, 2008), h. 50.

Sumber data sekunder dapat dibagi menjadi: *pertama*, kajian kepustakaan konseptual yaitu kajian terhadap artikel-artikel atau buku-buku yang ditulis oleh para ahli yang ada hubungannya dengan pembahasan judul penelitian ini. *Kedua*, kajian kepustakaan dari hasil penelitian terdahulu atau penelusuran hasil penelitian terdahulu yang ada relevansinya dengan pembahasan penelitian ini, baik yang telah diterbitkan maupun yang tidak diterbitkan dalam bentuk buku atau majalah ilmiah.

#### **D. Metode Pengumpulan Data**

Menurut J. Supranto data yang baik dalam suatu penelitian adalah data yang dapat dipercaya kebenarannya (*reliable*), mencakup ruang yang luas serta dapat memberikan gambaran yang jelas untuk menarik kesimpulan.<sup>8</sup>

Pengumpulan data di lapangan atau lokasi dilakukan dengan menggunakan teknik pengumpulan data berupa:

##### **1. Observasi**

Observasi merupakan alat pengumpulan data yang dilakukan dengan cara mengamati dan mencatat secara sistematis gejala-gejala yang diselidiki.<sup>9</sup> Hal yang hendak di observasi haruslah diperhatikan secara detail. Dengan metode observasi ini, bukan hanya hal yang didengar saja yang dapat dijadikan informasi tetapi gerakan-gerakan dan raut wajah pun memengaruhi observasi yang dilakukan.

##### **2. Wawancara**

Wawancara merupakan proses tanya jawab dalam penelitian yang berlangsung secara lisan di mana dua orang atau lebih bertatap muka mendengarkan secara langsung informasi-informasi atau keterangan-keterangan secara mendalam

---

<sup>8</sup>J. Supranto, *Metode Riset, Aplikasinya dalam Pemasaran* (Jakarta: Lembaga Penerbit FEUI, 1998), h. 47.

<sup>9</sup>Cholid Narbuko dan Abu Ahmadi, *Metodologi Penelitian* (Cet.VIII; Jakarta: PT Bumi Aksara, 2007), h. 70.

dan detail.<sup>10</sup> Wawancara atau dalam istilah lain dikenal dengan *interview*, wawancara merupakan suatu metode pengumpulan berita, data atau fakta di lapangan. Prosesnya bias dilakukan secara langsung dengan bertatap muka langsung (*face to face*) dengan informan, wawancara adalah percakapan dengan maksud tertentu, percakapan itu dilakukan oleh dua pihak, yaitu wawancara yang mengajukan pertanyaan (*interviewer*) dan terwawancara (*interviewee*) yang memberikan jawaban atas pertanyaan itu.<sup>11</sup> Wawancara ini dilakukan secara mendalam kepada informan.

### 3. Dokumentasi

Dokumentasi digunakan untuk memperoleh data langsung dari tempat penelitian. Dokumentasi biasa berbentuk tulisan, gambar atau karya-karya monumental dari seseorang. Dokumen yang berbentuk tulisan misalnya catatan harian, sejarah kehidupan, cerita biografi, peraturan kebijakan, sedangkan yang berbentuk gambar misalnya foto, gambar hidup, sketsa dan lain-lain.

#### E. Instrumen Penelitian

Instrumen penelitian merupakan alat-alat yang digunakan dalam melaksanakan penelitian, dalam penelitian kualitatif adalah peneliti sendiri yang dibantu alat-alat instrument, seperti: Pedoman wawancara yang berisi pertanyaan pertanyaan yang digunakan sebagai acuan dalam mencari informasi, buku catatan, pulpen, kamera, dan alat perekam.

<sup>10</sup>Cholid Narbuko dan Abu Ahmadi, *Metodologi Penelitian*, h. 82

<sup>11</sup>Lexy J. Moleong, *Metodologi Penelitian Kualitatif* (Bandung: Remaja Rosda Karya, 2007), h. 186.

## **F. Teknik Pengolahan dan Analisis Data**

### **1. Teknik Pengolahan Data**

Teknik pengolahan data merupakan upaya untuk mencapai dan mengolah serta menata secara sistematis catatan hasil wawancara, observasi, dokumentasi dan sebagainya untuk meningkatkan pemahaman penulis tentang masalah yang diteliti dan diolah secara kualitatif deskriptif.<sup>12</sup>

### **2. Teknik Analisis Data**

Teknik analisis data merupakan suatu cara untuk mengolah data setelah diperoleh hasil penelitian, sehingga dapat diambil sebagai kesimpulan berdasarkan data yang faktual. Analisis data dalam penelitian kualitatif dilakukan pada saat pengumpulan data berlangsung, dan setelah selesai pengumpulan data dalam periode tertentu. Kelanjutan dari pengumpulan data berawal dengan menelaah seluruh data yang tersedia dari berbagai sumber, yaitu informan dari hasil teknik pengumpulan data baik wawancara, observasi dan dokumentasi.<sup>13</sup>

Ada tiga cara teknik analisis data dalam penelitian kualitatif deskriptif yaitu:

#### **a. Reduksi Data (*Data Reduction*)**

Reduksi data yang dimaksud dalam proses ini ialah penulis dapat melakukan pemilihan-pemilihan, pemusatan perhatian untuk menyederhanakan dan transformasi data “kasar” yang bersumber dari catatan tertulis di lapangan.<sup>14</sup> Reduksi data diharapkan agar memberikan kemudahan dalam menyimpulkan hasil penelitian. Dengan kata lain seluruh hasil penelitian dari lapangan yang telah dikumpulkan kembali dipilah untuk menentukan data mana yang tepat untuk digunakan.

---

<sup>12</sup>Lexy J. Maleong, *Metodologi Penelitian Kualitatif*, h. 246.

<sup>13</sup>Sugiyono, *Metode Penelitian Kuantitatif Kualitatif, dan R&D* (Cet. XXV; Bandung: Alfabeta, 2017), h. 246.

<sup>14</sup>Sugiyono, *Metode Penelitian Kuantitatif Kualitatif, dan R&D*, h. 247.

b. Penyajian Data (*Data Display*)

Penyajian data yang telah diperoleh dari lapangan terkait dengan seluruh permasalahan penelitian dipilah antara mana yang dibutuhkan dengan yang tidak, lalu dikelompokkan, kemudian diberikan batasan masalah. Maka penyajian data tersebut diharapkan dapat memberikan kejelasan data substantif dan mana data pendukung.<sup>15</sup>

c. Penarikan Kesimpulan (*Verivication/Conclusion Drawing*)

Penarikan kesimpulan adalah setiap kesimpulan awal yang dikemukakan masih bersifat sementara dan akan berubah apabila ditemukan bukti-bukti kuat yang mendukung pada tahap pengumpulan data selanjutnya. Kesimpulan juga diverifikasi selama kegiatan berlangsung juga merupakan tinjauan ulang pada catatan lapangan yang ada.<sup>16</sup>



---

<sup>15</sup>Sugiyono, *Metode Penelitian Kuantitatif Kualitatif, dan R&D*, h. 249.

<sup>16</sup>Sugiyono, *Metode Penelitian Kuantitatif Kualitatif, dan R&D*. h. 252.

## **BAB IV**

### **HASIL PENELITIAN**

#### **A. Gambaran Umum Lokasi Penelitian**

##### **1. Sejarah Berdirinya Kantor Urusan Agama Kecamatan Paleteang Kabupaten Pinrang**

Kantor Urusan Agama merupakan satuan unit terkecil dari birokrasi Kementerian Agama RI yang berada di tingkat Kecamatan. Sebagai ujung tombak Kementerian Agama RI, Kantor Urusan Agama (KUA) mengemban tugas dan fungsi untuk melaksanakan sebagian tugas Kantor Kementerian Agama Kota/Kabupaten di bidang Urusan Agama Islam dan membantu pembangunan pemerintah umum di bidang keagamaan pada tingkat Kecamatan.<sup>1</sup>

Fungsi yang dijalankan Kantor Urusan Agama (KUA) meliputi fungsi Admisnistratif, fungsi pelayanan, fungsi pembinaan, dan fungsi penerangan serta penyuluhan agama Islam.<sup>2</sup> Di samping itu, Kantor Urusan Agama memiliki beberapa badan/lembaga resmi yang dibentuk sebagai hasil kerjasama aparat dengan masyarakat. Badan tersebut antara lain; Badan Penasihat, Pembinaan dan Pelestarian Perkawinan (BP4), Badan Amil Zakat (BAZ),

Kantor Urusan Agama Kecamatan Paleteang Kabupaten Pinrang awalnya adalah kecamatan watang sawitto, kecamatan Watang Sawitto ini terdiri dari dua kecamatan yaitu kecamatan Paleteang dan kecamatan Tiroang dan pada tahun 2002

---

<sup>1</sup>Sumber Data: Laporan Data Bidang Kantor Urusan Agama Kecamatan Paleteang Kabupaten Pinrang.

<sup>2</sup>Sumber Data: Laporan Data Bidang Kantor Urusan Agama Kecamatan Paleteang Kabupaten Pinrang.

terjadi pemekaran. Setelah terjadi pemekaran barulah kecamatan Paletang terbentuk. Sehingga kecamatan Peleteang dan kecamatan Tiroang berdiri sendiri.<sup>3</sup>

Kantor Urusan Agama Kecamatan Paletang Kabupaten Pinrang pertama kali berkantor di jl. Bau Masepe kemudian pada tahun 2002 pindah ke jl. Poros Rappang, No. 21 yang pada saat itu telah mengalami pemekaran.

## **2. Profil Kantor Urusan Agama Kecamatan Paletang Kabupaten Pinrang**

- a. Nama kantor : Kantor Urusan Agama
- b. Propinsi : Sulawesi Selatan
- c. Kecamatan/ Kota : Paletang/Pinrang
- d. Daerah : Perkotaan
- e. Tahun Berdiri : 2002.<sup>4</sup>

## **3. Tugas dan Wewenang Kantor Urusan Agama**

Kantor Urusan Agama (KUA) merupakan instansi yang mempunyai peran cukup strategis dalam melakukan upaya pemberdayaan dan transformasi sosial. Oleh karena itu, Kantor Urusan Agama dituntut tidak hanya melaksanakan tugas-tugas formal saja, tetapi harus mampu menunjukkan perannya sebagai sebuah instansi perpanjangan tangan Kementerian Agama dalam melaksanakan pelayanan publik di bidang urusan agama Islam, sebagaimana tertuang dalam Keputusan Menteri Agama (KMA) No. 517 Tahun 2001, Pasal 2. Kantor Urusan Agama mempunyai tugas melaksanakan sebagian tugas Kantor Kementerian Agama Kabupaten di Bidang Urusan Agama Islam di wilayah Kecamatan.

---

<sup>3</sup>Sumber Data: Laporan Data Bidang Kantor Urusan Agama Kecamatan Paletang Kabupaten Pinrang.

<sup>4</sup>Sumber Data: Laporan Data Bidang Kantor Urusan Agama Kecamatan Paletang Kabupaten Pinrang.



KUA sebagaimana tercermin dalam KMA tersebut tidak hanya melayani masalah Nikah dan Rujuk (NR), tetapi juga melaksanakan tugas-tugas dalam bidang perwakafan, zakat, kemasjidan, pembinaan tilawatil quran, kehidupan keagamaan, pembinaan haji, dan pembinaan keluarga sakinah.

Di samping tugas tersebut, KUA juga mempunyai tugas mengkoordinasi kegiatan-kegiatan dan melaksanakan kegiatan sektoral maupun lintas sektoral di wilayah Kecamatan. Agar tugas dan fungsi tersebut dapat terealisasi dengan baik, maka Kantor Urusan Agama Kecamatan Paleteang menetapkan program kerja sebagai berikut:

a. Program Kepenghuluan

- 1) Pelaksanaan tugas-tugas pokok sebagai penghulu
- 2) Pencatatan terhadap nikah dan rujuk
- 3) Penyuluhan administrasi pernikahan
- 4) Pembinaan pembantu pegawai pencatat nikah (P3N)
- 5) Penyelesaian duplikat nikah, talak, cerai dan rujuk (NTCR)

b. Program Dokumentasi dan Statistik

- 1) Penyelenggaraan rapat bulanan
- 2) Penerimaan surat-surat masuk dan mengirim surat-surat keluar
- 3) Pelaksanaan kearsipan, dokumentasi dan statistik
- 4) Penyelenggaraan administrasi kepegawaian
- 5) Pelaksanaan ketatausahaan dan kerumahtanggan KUA Kecamatan

c. Program Bimbingan Pernikahan

- 1) Penasehatan dan pengarahan pra nikah
- 2) Pelayanan dan bimbingan pernikahan
- 3) Pelaksanaan bimbingan pernikahan

- 4) Pelayanan bimbingan keluarga sakinah
- 5) Pelayanan bimbingan dan penerangan agama Islam

d. Program Zakat, Wakaf, dan Ibadah Sosial

- 1) Pembinaan kemasjidan
- 2) Pembinaan perwakafan
- 3) Penghimpunan dan pengolahan infak dan zakat
- 4) Pembinaan ibadah social.<sup>5</sup>

**4. Stuktur Organisasi Kantor Urusan Agama Kecamatan Paleteang Kabupaten Pinrang**

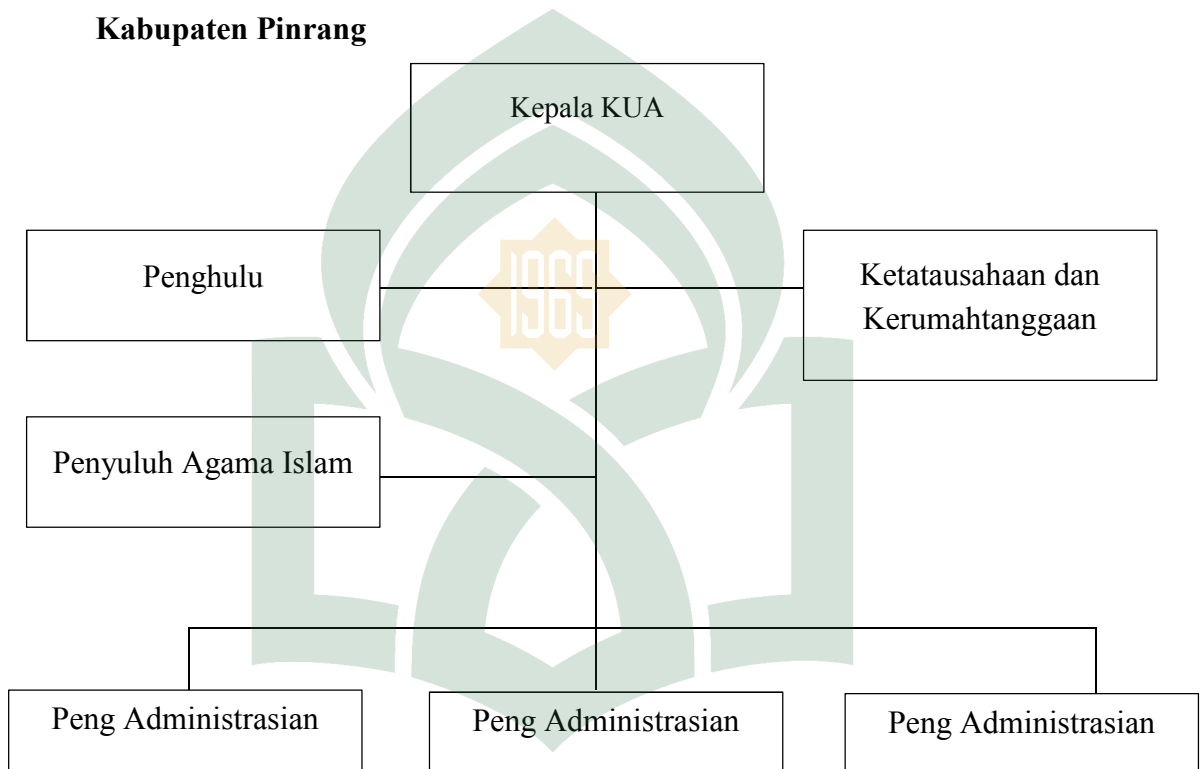

Sumber Data: Laporan Data Bidang Kantor Urusan Agama Kecamatan Paleteang Kabupaten Pinrang.

<sup>5</sup>Sumber Data: Laporan Data Bidang Kantor Urusan Agama Kecamatan Paleteang Kabupaten Pinrang.

## **5. Prosedur Pendaftaran Calon Pengantin di Kantor Urusan Agama Kecamatan Paleteang Kabupaten Pinrang.**

### **a. Pendaftaran**

- 1) Calon pengantin melapor pada Kantor Urusan Agama (KUA) Kecamatan di Wilayah setempat paling lambat 10 hari sebelum pelaksanaan akad nikah.
- 2) Calon pengantin membawa Surat Keterangan untuk Nikah (N1), Surat Keterangan Asal Usul (N2) dan Surat Keterangan Orang Tua (N4) dari Lurah/Kepala Desa setempat serta dokumen lainnya.

### **b. Pembiayaan**

- 1) Setelah berkas diteliti dan bersyarat, Kepala Kantor Urusan Agama (KUA) Kecamatan menyampaikan kepada calon pengantin untuk menyetor Biaya Nikah pada BANK yang ditunjuk sebagai berikut :

- (a) Bank BRI : 0230-01-002788-30-4
- (b) Bank BNI : 0346138083
- (c) Bank Mandiri : 103-00-06-22674-6

Sebanyak Rp. 600.000,- bagi yang melaksanakan proses pernikahan di luar Kantor Urusan Agama (KUA) Kecamatan dan atau diluar hari dan jam kerja.

- 2) Apabila proses akad nikah dilaksanakan di Kantor Urusan Agama (KUA) Kecamatan pada hari dan jam kerja dikenakan biaya Rp. 0,- (Nol Rupiah), dan
- 3) Bagi warga yang tidak mampu secara ekonomi dan/atau korban bencana akan dikenakan biaya Rp. 0,- (Nol Rupiah) dengan melampirkan Surat Keterangan

dari Kelurahan/Kepala Desa yang diketahui Camat setempat dan dokumen pendukung lainnya.<sup>6</sup>

## **6. Menu Layanan Kantor Urusan Agama Kecamatan Paleteang Kabupaten Pinrang**

- a. Pelayanan nikah rujuk.
- b. Pelayanan dan bimbingan penasehatan pranikah dan suscatin.
- c. Pelayanan bimbingan manasik haji dan umrah.
- d. Pelayanan dan pembinaan keluarga sakinah.
- e. Pelayanan dan konsultasi krisis/problema keluarga.
- f. Pelayanan dan bimbingan zakat, infaq dan shadaqah.
- g. Pelayanan akta ikrar wakaf (AIW) dan akta pengganti akta ikrar wakaf (APAIW).
- h. Pelayanan bimbingan dan pembinaan jaminan produk halal.
- i. Pelayanan dan pembinaan pengembangan kemitraan Ormas Islam dan lembaga keagamaan.
- j. Pelayanan dan bimbingan penentuan arah kiblat (masjid, mushalla dan langgar)
- k. Pelayanan hisab rukyat.
- l. Pelayanan data rumah ibadah dan lembaga keagamaan.
- m. Pelayanan dan bimbingan manajemen kemasjidan.
- n. Pelayanan dan pembinaan penyuluh agama.
- o. Pelayanan dan pembinaan kerukunan umat beragama.
- p. Pelayanan dan pembinaan qari dan qari'ah.
- q. Pelayanan dan pembiayaan guru-guru TPQ/TPA.<sup>7</sup>

---

<sup>6</sup>Sumber Data: Laporan Data Bidang Kantor Urusan Agama Kecamatan Paleteang Kabupaten Pinrang.

**Tabel 4.1**

Peristiwa pernikahan di Kantor Urusan Agama Kecamatan Paleteang Tahun 2018

No.	Bulan Peristiwa Nikah	Jumlah Pasangan
1.	Januari	31
2.	Februari	26
3.	Maret	34
4.	April	58
5.	Mei	25
6.	Juni	23
7.	Juli	42
8.	Agustus	18
9.	September	39
10.	Oktober	39
11.	November	41
12.	Desember	41
Jumlah Pasangan		417

Sumber Data: Laporan Data Bidang Kantor Urusan Agama Kecamatan Paleteang Kabupaten Pinrang.

**Tabel 4.2**

Daftar pasangan yang menikah di Kantor Urusan Agama tahun 2018

No.	Nikah Kantor	Jumlah Pasangan
1.	Januari	1
2.	Februari	3
3.	Maret	5
4.	April	4
5.	Mei	4
6.	Juni	0
7.	Juli	2
8.	Agustus	1
9.	September	2
10.	Oktober	5
11.	November	3

<sup>7</sup>Sumber Data: Laporan Data Bidang Kantor Urusan Agama Kecamatan Paleteang Kabupaten Pinrang.

12.	Desember	4
	Jumlah pasangan	34

Sumber Data: Laporan Data Bidang Kantor Urusan Agama Kecamatan Paleteang Kabupaten Pinrang.

**Tabel 4.3**

Jumlah Pegawai Kantor Urusan Agama Kecamatan Paleteang Kabupaten Pinrang

No.	Tingkat Pendidikan	PNS	CPNS	Jumlah
1.	SMA	-	-	1 Orang
2.	S1	10 Orang	-	10 Orang
3.	S2	1 Orang	-	1 Orang

Sumber Data: Laporan Data Bidang Kantor Urusan Agama Kecamatan Paleteang Kabupaten Pinrang.

Mengenai berbagai macam sarana dan kegiatan Ibadah, maka dapat dilihat dari jumlah tempat peribadatan yang ada di Kecamatan Paleteang Kabupaten Pinrang. Dapat dilihat pada tabel berikut:

**Tabel 4.4**

Sarana dan Kegiatan Ibadah

No.	Kelurahan	Banyaknya Sarana atau Tempat Ibadah					
		Masjid	Mushollah	Kuil	Gereja	Klenteng	Vihara
1	Pacongang	6	3	-	1	-	-
2	Macinnae	5	2	-	-	-	-
3	Temmasarangnge	6	3	-	2	-	-
4	Mamminasae	3	1	-	-	-	-
5	Laleng Bata	4	2	-	-	-	-
6	Benteng Sawitto	2	1	-	-	-	-
	Jumlah	26	12	-	3	-	-

Sumber Data: Laporan Data Bidang Kantor Urusan Agama Kecamatan Paleteang Kabupaten Pinrang.

**B. Bentuk-Bentuk Bimbingan Pranikah terhadap Calon Pengantin untuk Mewujudkan Keluarga Sakinah di Kantor Urusan Agama Kecamatan Paleteang Kabupaten Pinrang**

Berdasarkan dari hasil penelitian, bentuk-bentuk bimbingan pranikah yang diberikan oleh penghulu kepada calon pengantin yaitu sebagai berikut:

1. Memberikan Materi tentang Undang-Undang Perkawinan

Sebagaimana yang dikemukakan oleh Abdul Rahman selaku penghulu di Kantor Urusan Agama Kecamatan Paleteang Kabupaten Pinrang bahwa setiap calon pengantin yang akan mengadakan perkawinan diberikan bimbingan tentang peraturan perkawinan yang diatur dalam UU seperti, dasar perkawinan, syarat-syarat perkawinan, pencegahan perkawinan, batalnya perkawinan, perjanjian perkawinan, hak dan kewajiban suami istri, harta benda dalam perkawinan, putusnya perkawinan serta akibatnya, kedudukan anak, hak dan kewajiban antara orang tua dan anak, serta perwalian.<sup>8</sup>

2. Memberikan materi tentang doa untuk calon pengantin

Menurut Abdul Rahman selaku penghulu di Kantor Urusan Agama Kecamatan Paleteang Kabupaten Pinrang bahwa setiap calon pengantin yang akan mengadakan pernikahan diberikan bimbingan berupa doa-doa yang berkaitan dengan hubungan suami istri antara lain: doa pada saat setelah akad nikah, doa bersetubuh sebelum melakukan hubungan badan, doa bersetubuh ketika mengeluarkan air mani, dan doa bersetubuh setelah melakukan hubungan badan.<sup>9</sup>

<sup>8</sup>Abdul Rahman (51 Tahun), *Wawancara*, 19 Februari 2019.

<sup>9</sup>Abdul Rahman (51 tahun), Penghulu, di Kantor Urusan Agama Kecamatan Paleteang Kabupaten Pinrang, *Wawancara*, 19 Februari 2019.

a. Doa pada saat setelah akad nikah :

اللَّهُمَّ إِنِّي أَسْأَلُكَ مِنْ خَيْرِهَا وَخَيْرِ مَا جَبَلْتَهَا عَلَيْهِ ، وَأَعُوذُ بِكَ مِنْ شَرِّهَا  
وَشَرِّ مَا جَبَلْتَهَا عَلَيْهِ

Artinya:

Ya Allah, sesungguhnya aku mohon kepadaMu kebaikan dirinya dan kebaikan yang Engkau tentukan atas dirinya. Dan Aku berlindung kepadaMu dari kejelekannya dan kejelekan yang Engkau tetapkan atas dirinya.

Makna dari doa diatas merupakan doa yang ditujukan kepada seorang suami setelah prosesi akad pernikahan sambil memegang bagian ubun-ubun sang istri.

b. Doa bersetubuh sebelum melakukan hubungan badan sebagai berikut:

بِسْمِ اللَّهِ اللَّهُمَّ جَنِّبْنَا الشَّيْطَانَ وَجَنِّبِ الشَّيْطَانَ مَا رَزَقْتَنَا

Artinya :

Dengan (menyebut) nama Allah, ya Allah jauhkanlah kami dari (gangguan) setan dan jauhkanlah setan dari rezki yang Engkau anugerahkan kepada kami.

Doa ini bermakna bahwa memohon agar dijauhkan dari setan yang bisa merusak hubungan suami istri dan menjauhkan setan dari rezeki yang Allah berikan kepada Anda. doa ini dilafalkan sebelum memulai untuk melakukan hubungan suami istri.

c. Doa bersetubuh ketika mengeluarkan air mani :

Ketika mengeluarkan ari mani juga harus berdoa agar air mani yang dikeluarkan bisa memberikan keturunan yang baik. Adapun doa ketika mengeluarkan air mani yaitu:

اللَّهُمَّ اجْعَلْ نُطْفَتَنَا ذُرِّيَّةً طَيِّبَةً

Artinya:

Ya Allah, semoga sperma yang kami keluarkan bisa menghasilkan keturunan yang baik.



d. Doa setelah melakukan hubungan badan :

الْحَمْدُ لِلَّهِ الَّذِي خَلَقَ مِنَ الْمَاءِ بَشَرًا

Artinya :

Segala puji bagi Allah yang telah menjadikan air mani ini menjadi manusia (keturunan).

Setelah selesai melakukan hubungan badan hendaknya pasangan suami istri harus berdoa dengan mengucapkan hamdalah. Doa setelah melakukan hubungan badan ini ditujukan sebagai ungkapan rasa syukur kepada Allah yang telah memberikan kenikmatan yang begitu indah ketika melakukan hubungan badan suami istri.

### 3. Pemahaman tentang etika seks (hubungan suami istri)

#### a. Tahap pra-seksual

Sebelum melakukan seksual ada beberapa hal yang harus dipadukan antara suami istri yaitu; (a) penyatuan antara tubuh dengan tubuh, (b) hati dengan hati, (c) nyawa dengan nyawa, (d) rahasia dengan rahasia. Selanjutnya suami disunnah mencium istri dengan cara mencium bagian-bagian tertentu dari tubuh istri secara berturut-turut:

- 1) Ubun-ubunya dengan membaca: *Ya latifu nurung ala nuring yahdillahu li nurihi man yasya'u.*
- 2) Kedua telinganya dengan membaca: *Ya sami'ung* sebanyak tiga kali.
- 3) Kedua keningnya dengan membaca: *biwuruhing.*
- 4) Matanya dengan membaca: *inna patahna laka fatham mubina.*
- 5) Hidungnya dengan membaca: *Faraihung wa raihanung wa jannatun na'im.*
- 6) Mulutnya dan kedua bibirnya dengan membaca: *Ya jami' faruju wa raihanung wa jannatun na'imung.*
- 7) Dadanya dengan membaca: *Yaa rahimuddunyah wa ya rahimul akhirat.*

- 8) Lehernya dengan membaca: *Allahumma nurussamawati war ardhi.*
- 9) Tengukunya dengan bacaan: *Nurung habibi imani min ibadikassalihina.*
- 10) Kedua telapak tangannya dengan membaca: *Ya Qadhil hajjati mifta bila miftahing fatahna.*
- 11) Perantara buah dadanya dengan membaca: *Ma kazabal fuadu manra'a.*  
terakhir cium putting buah dadanya dengan membaca: *Ya hayyu ya Qayyum.*<sup>10</sup>

b. Tahap hubungan seksual

Tahap ini merupakan tahap inti dalam hubungan seksual yang berujung pada terjadinya orgasme yang ditandai dengan keluarnya air mani bagi laki-laki dan ovum bagi perempuan.

- 1) Masukkan alat kelaminmu pada alat isterimu maka hendaklah secara pelan-pelan dan jangan dimasukkan sekaligus, melainkan secara perlahan.
- 2) Hal ini dilakukan agar prgan alat kelamin istri tersebut tidak kaget.
- 3) Jika istri telah mulai terangsang maka mulailah mulut/lubang vaginanya basah maka bacalah: *"kalkausar pasalilli rabbika wanhar inna syaniaka huwal abtar.*
- 4) Cabut alat kelaminmu (penis), kemudian egkau melapnya dengan lap yang halus atau dengan lipatan-lipatan kapas sampai kering.
- 5) Bersihkanlah sebersih-bersihnya.
- 6) Mulailah dengan sungguh-sungguh untuk menutupnya, dengan cara hadapkan kembali ujung venismu ke mulut vagina istrimu.

---

<sup>10</sup> M. Sattu Alang, *Terapi Kelainan Seksual*, (Cet.I; Makassar: Alauddin University Press, 2008), h. 92

- 7) Hal inilah yang disebut dengan pena yang tak patah dan tinta yang tidak kering.
- 8) Pada saat engkau tancapkan zakarmu kedalam vagina istrimu, maka hendaklah engkau pusatkan konsentrasi dan perasaanmu, lalu pada setiap tarikan nafasmu engkau sertakan zikir di dalam hati.
- 9) Adapu zikir tersebut adalah: *allah allah allah*.
- 10) Saat zakarmu tertanam, hendaklah engkau mencium istrimu dengan mesra dan merapatkan mulutmu dengan mulutnya sambil mangisap nafasnya dengan cara membuka mulutmu dengan mulutnya.
- 11) Kemudian engkau saling menjilat ujung lidah dengan membaca: *assalamu'alaikum ya Jibril alaihis salam*.
- 12) Saat mengisap nafas istrimu, maka niatkan untuk menyebarluaskan nyawanya itu ke sekujur tubuhmu, setelah itu engkau keluarkan nafasmu lalu diisap oleh istrimu dengan niat untuk menyebarluaskan nafas suaminya itu keseluruh tubuhnya dengan membaca dalam hati: "*ya latif, ya latif ya latif*".
- 13) Apabila kita rasakan istri sedang memuncak , maka serahkanlah dirimu kepada Allah, karena sesungguhnya pada waktu itu telah dirasakan nikmat surgawi sebagai rahmat dari Allah.<sup>11</sup>

c. Pasca hubungan seksual

Ada tiga tatacara yang dilakukan setelah klimaks hubungan seksual tercapai yang merupakan fase terakhir dalam rangkaian aktivitas hubungan seksual.

---

<sup>11</sup>M. Sattu Alang, *Terapi Kelainan Seksual*, h. 92

- 1) Makna kesehatan diwujudkan dalam bentuk tatacara pembersihan kelamin dan tubuh.
- 2) Makna psikologis yakni perilaku yang dilakukan khusus oleh pihak laki-laki dengan maksud agar perempuan senantiasa merasa bahagia dan disayangi oleh sang suami.
- 3) Makna magis yakni perlakuan dan pengucapan doa-doa setelah hubungan seksual berlangsung dengan tujuan, agar pihak laki-laki dan perempuan awet muda secara fisik.<sup>12</sup>
4. Memberikan materi tentang keluarga sakinah .

Menurut Abdul Rahman selaku penghulu di Kantor Urusan Agama Kecamatan Paleteang Kabupaten Pinrang mengatakan bahwa berbicara tentang tujuan pernikahan dalam aspek kerohanian yaitu ketenangan hidup yang dapat menumbuhkan ikatan rasa *mawahda* dan *rahma* (cinta dan kasih sayang) diantara anggota keluarga. Di dalam mewujudkan kemandirian calon pengantin untuk membentuk keluarga yang sakinah maka calon pengantin harus mengetahui tuntunan bagaimana cara membentuk keluarga yang sakinah menurut Agama Islam secara singkat dapat dikemukakan upaya yang perlu ditempuh guna mewujudkan keluarga sakinah yaitu mewujudkan harmonisasi hubungan antara suami dan istri dengan memiliki sikap saling pengertian, saling menerima kelemahan, saling menyesuaikan diri, saling memaafkan dan melaksanakan musyawarah jika terjadi permasalahan yang membutuhkan solusi atau pemecahan masalah, serta membina hubungan beragama dalam keluarga misalnya melakukan shalat lima waktu dan membiasakan shalat berjamaah, membiasakan mengucap salam dan menjawabnya, jika terjadi perselisihan antara suami istri segera mengambil air wudu dan beribadah, sehingga

---

<sup>12</sup>M. Sattu Alang, *Terapi Kelainan Seksual* , h. 92

pemberian materi keluarga sakinah diatas dapat dijadikan sebagai salah satu bentuk pencegahan perceraian antara suami dan istri.<sup>13</sup>

5. Memberikan materi tentang hak dan kewajiban sebagai suami istri

Sebagaimana yang dikemukakan oleh Abdul Rahman selaku penghulu di Kantor Urusan Agama Kecamatan Paleteang Kabupaten Pinrang bahwa setiap calon pengantin yang akan mengadakan pernikahan di berikan materi mengenai hak dan kewajiban suami istri, adapun hak kewajiban suami yang harus dipenuhi oleh istri antara lain: Ditaati dalam hal-hal yang tidak maksiat, istri menjaga dirinya sendiri dan harta suami, menjauhkan diri dari mencampuri sesuatu yang dapat menyusahkan suami, tidak bermuka masam dihadapan suami, tidak menunjukkan keadaan yang tidak disenangi suami, istri harus berbuat baik kepada orang tua suami, istri harus berhias dan mempercantik dirinya untuk suami, dan istri tidak boleh menyakiti suaminya baik dalam perkataan maupun perbuatan yang tercela. Sedangkan hak-hak istri yang harus dipenuhi oleh suami antara lain: hak mengenai harta yaitu mahar atau mas kawin dan nafkah, hak mendapatkan perlakuan yang baik dari suami, agar suami menjaga dan memelihara istrinya. Maksudnya menjaga kehormatan istri, tidak menyia-nyiakannya, agar selalu melaksanakan perintah Allah dan menghentikan segala larangannya.<sup>14</sup>

---

<sup>13</sup>Abdul Rahman (51 Tahun), *Wawancara*, 19 Februari 2019.

<sup>14</sup>Abdul Rahman (51 Tahun), *Wawancara*, 19 Februari 2019.

***C. Faktor Pendukung dan Penghambat bimbingan pranikah terhadap calon pengantin untuk mewujudkan keluarga sakinah di kecamatan Paleteang Kabupaten Pinrang***

**1. Faktor Pendukung bimbingan pranikah terhadap calon pengantin untuk mewujudkan keluarga sakinah di kecamatan Paleteang Kabupaten Pinrang**

Sebagaimana yang diungkapkan oleh Abdul Rahman selaku Penghulu di Kantor Urusan Agama Kecamatan Paleteang Kabupaten Pinrang bahwa faktor pendukung dalam memberikan bimbingan pranikah terhadap calon pengantin yaitu:

a. Adanya aturan dari Kantor Urusan Agama

Menurut Abdul Rahman selaku penghulu bahwa bimbingan pranikah ini wajib dilaksanakan karena adanya aturan yang jelas dari Kantor Urusan Agama bahwasanya setiap pasangan yang akan melangsungkan pernikahan wajib mengikuti bimbingan pranikah.

b. Adanya kerjasama antara pegawai syara yang bersangkutan dengan pegawai syara dari calon pengantin.

Menurut Abdul Rahman selaku penghulu di Kantor Urusan Agama menuturkan bahwa maksud dari pegawai syara yaitu terdiri dari: konsultan perkawinan, keluarga, tokoh agama dan tokoh masyarakat yang memiliki kompetensi sesuai dengan keahliannya.<sup>15</sup>

c. Sarana dan prasarana yang memadai serta suasana kondusif.

**2. Faktor Penghambat bimbingan pranikah terhadap calon pengantin untuk mewujudkan keluarga sakinah di kecamatan Paleteang Kabupaten Pinrang**

---

<sup>15</sup>Abdul Rahman (51 Tahun), *Wawancara*, 19 Februari 2019.

Sebagaimana yang diungkapkan oleh Abdul Rahman selaku Penghulu di Kantor Urusan Agama Kecamatan Paleteang Kabupaten Pinrang bahwa faktor penghambat bimbingan pranikah antara lain:

- a. Sibuknya calon pengantin, calon pengantin biasanya tidak bisa mengikuti bimbingan pranikah karena berbenturan dengan jadwal kerja mereka, serta mereka tidak mendapatkan cuti dari tempat mereka bekerja. Calon pengantin sering menganggap bahwa bimbingan pranikah adalah kegiatan yang tidak penting sehingga mereka lebih mementingkan pekerjaan mereka daripada kegiatan bimbingan pranikah.
- b. Jenjang pendidikan yang tinggi menyebabkan calon pengantin berperilaku lebih mengetahui apa yang disampaikan oleh pemateri sehingga mereka mengabaikan kegiatan bimbingan pranikah.
- c. rendahnya pemahaman keislaman dan berpaling dari apa yang diperintahkan Allah, akan membawa kearah yang sesat dan tidak mendapat kemudahan dalam menjalin hubungan yang harmonis, dikarenakan masih banyak calon pengantin yang belum mengetahui hak dan kewajiban masing-masing serta tugas dan tanggung jawab sebagai suami-istri dan sebagai orang tua.<sup>16</sup>

Adapun yang diungkapkan oleh Intan selaku Penyuluh di Kantor Urusan Agama Kecamatan Paleteang Kabupaten Pinrang bahwa faktor penghambat yang lain dalam memberikan bimbingan pranikah terhadap calon pengantin yaitu:

- a. Ketakutan calon pengantin, adanya isu yang beredar ke telinga para calon pengantin bahwa mereka harus membaca Alquran dan apabila tidak bisa membaca Alquran maka pernikahan dibatalkan. Sikap seperti ini membuat calon pengantin takut untuk hadir dalam bimbingan pranikah jadi pihak KUA

---

<sup>16</sup>Abdul Rahman (51 Tahun), *Wawancara*, 19 Februari 2019.

memberikan sosialisasi melalui majelis taklim, imam kelurahan dan masyarakat bahwa materi bimbingan pranikah adalah suatu yang tidak sulit dan bukan untuk membatalkan pernikahan apabila calon pengantin tidak bisa membaca Al-quran.

- b. Tidak semua calon pasangan suami-istri memiliki komitmen yang kuat, sehingga munculah berbagai persoalan yang dihadapi serta kurangnya kepercayaan terhadap masing-masing pasangan.<sup>17</sup>

Berdasarkan pernyataan yang disampaikan oleh beberapa pasangan yang telah mendapatkan bimbingan pranikah mengatakan bahwa:

Menurut Wahyudi dan Riska sebagai pasangan suami istri yang menikah pada tahun 2013 proses bimbingan pranikah yang dilakukan oleh Kantor Urusan Agama sangat berpengaruh dalam kehidupan rumah tangganya dan sudah mampu memenuhi kriteria keluarga sakinah I.<sup>18</sup>

Menurut Johan dan Jahida sebagai pasangan suami istri yang menikah pada tahun 2016 proses bimbingan pranikah yang dilakukan oleh Kantor Urusan Agama sangat berperan penting dalam kehidupan sehari-hari terutama dalam membina rumah tangga dan mendidik anak-anaknya. kriteria keluarga ini termasuk dalam keluarga sakinah I.<sup>19</sup>

Menurut Jumadi dan Niar sebagai pasangan suami istri yang menikah pada tahun 2017 proses bimbingan pranikah yang dilakukan oleh Kantor Urusan Agama

UNIVERSITAS ISLAM NEGERI

---

<sup>17</sup>Intan (50 Tahun), Penyuluh, di Kantor Urusan Agama Kecamatan Paleteang Kabupaten Pinrang *Wawancara*, 19 Februari 2019.

<sup>18</sup>Wahyudi & Riska (Pasangan Pengantin), di Kecamatan Paleteang Kabupaten Pinrang, *Wawancara*, 15 Februari 2019.

<sup>19</sup>Johan & Jahida (Pasangan Pengantin), di Kecamatan Paleteang Kabupaten Pinrang, *Wawancara*, 16 Februari 2019.



sangat membantu dalam mengarungi bahtera rumah tangga, serta sudah mampu memenuhi kriteria keluarga sakinah I.<sup>20</sup>

Adapun pasangan yang tidak mendapatkan bimbingan pranikah, mengatakan bahwa:

Menurut Supriono dan Rasnaeni sebagai pasangan suami istri yang menikah pada tahun 2007 ia mengatakan bahwa ia tidak mendapatkan bimbingan pranikah, akan tetapi keluarganya tetap harmonis dan mampu menanamkan nilai-nilai agama kepada anak-anaknya serta mampu memenuhi kriteria keluarga sakinah II.<sup>21</sup>

Menurut Marsaid dan Hj. Fatmawati sebagai pasangan suami istri yang menikah pada tahun 1989 ia mengatakan bahwa ia tidak mendapatkan bimbingan pranikah, akan tetapi keluarganya bahagia dan mampu memberikan contoh kepada anak-anaknya serta mampu memenuhi kriteria keluarga sakinah II.<sup>22</sup>

Menurut Muchtar dan Sakka sebagai pasangan suami istri yang menikah pada tahun 1992 ia mengatakan bahwa ia tidak mendapatkan bimbingan pranikah, akan tetapi keluarganya tentram dan damai serta mampu membahagiakan anak-anaknya. Kriteria keluarga ini termasuk kategori keluarga sakinah I.<sup>23</sup>

Berdasarkan dari hasil wawancara dengan beberapa pasangan yang sudah mendapatkan bimbingan pranikah dan tidak mendapatkan bimbingan pranikah mengatakan bahwa keluarga mereka harmonis, tentram, dan bahagia karena mereka

---

<sup>20</sup>Jumadi & Niar (Pasangan Pengantin), di Kecamatan Paleteang Kabupaten Pinrang, *Wawancara*, 17 Februari 2019.

<sup>21</sup>Supriono & Rasnaeni (Pasangan Pengantin), di Kecamatan Paleteang Kabupaten Pinrang, *Wawancara*, 17 Februari 2019.

<sup>22</sup>Marsaid & Hj. Fatmawati (Pasangan Pengantin), di Kecamatan Paleteang Kabupaten Pinrang, *Wawancara*, 18 Februari 2019.

<sup>23</sup>Muchtar & Sakka (Pasangan Pengantin), di Kecamatan Paleteang Kabupaten Pinrang, *Wawancara*, 18 Februari 2019.

mengaplikasikan dengan baik materi yang diberikan kepada penghulu dan mampu menanamkan nilai-nilai keagamaan dalam kehidupan rumah tangganya, sehingga keluarga mereka dapat mewujudkan keluarga sakinah. Adapun masalah yang timbul pada keluarga yang mendapatkan bimbingan pranikah kemudian keluarganya tidak harmonis itu dikarenakan mereka tidak mengaplikasikan dengan baik materi-materi yang diberikan oleh penghulu. jadi tergantung kepada pasangan tersebut jika mereka ingin keluarganya harmonis dan bahagia mereka akan mengaplikasikan materi dan menanamkan nilai-nilai keagamaan didalam rumah tangganya. tetapi sebaliknya jika mereka tidak mengaplikasikan materi tersebut keluarganya tidak akan merasakan keluarga yang sakinah.

Adapun kesimpulan dari hasil penelitian ini adalah orang yang ikut bimbingan pranikah dan orang yang tidak mengikuti bimbingan pranikah tidak semuanya memiliki keluarga sakinah yang di ridhoi oleh Allah swt.



## **BAB V**

### **PENUTUP**

#### **A. Kesimpulan**

Berdasarkan hasil penelitian bimbingan pranikah terhadap calon pengantin untuk mewujudkan keluarga sakinah di Kantor Urusan Agama Kecamatan Paleteang Kabupaten Pinrang dapat disimpulkan sebagai berikut:

1. Bentuk-bentuk bimbingan pranikah yang diterapkan di Kantor Urusan Agama Kecamatan Paleteang Kabupaten Pinrang terbagi menjadi empat, yaitu: , Memberikan materi tentang Undang-Undang Perkawinan, Memberikan materi tentang doa untuk calon pengantin, Memberikan materi tentang keluarga sakinah dan memberikan materi tentang hak dan kewajiban sebagai suami istri.
2. Faktor pendukung dan penghambat bimbingan pranikah terhadap calon pengantin untuk mewujudkan keluarga sakinah di Kantor Urusan Agama Kecamatan Paleteang Kabupaten Pinrang, yaitu: faktor pendukung adalah adanya aturan dari Kantor Urusan Agama, adanya kerjasama antara pegawai syara yang bersangkutan dengan pegawai syara dari calon pengantin, sarana dan prasarana yang memadai serta suasana kondusif. Sedangkan faktor penghambat adalah sibuknya calon pengantin, Jenjang pendidikan yang tinggi menyebabkan calon pengantin berperilaku lebih mengetahui apa yang disampaikan oleh pemateri sehingga mereka mengabaikan kegiatan bimbingan pranikah, rendahnya pemahaman keislaman dan berpaling dari apa yang diperintahkan Allah.

## **B. Implikasi Penelitian**

1. Hendaknya bagi calon pengantin yang memiliki kesibukan agar tetap mengikuti bimbingan pranikah walaupun harus meninggalkan pekerjaan dan harus mengutamakan nilai keagamaan karena hanya dengan agamalah kebahagiaan dalam kehidupan di dunia dan di akhirat dapat dicapai.
2. Hendaknya pihak Kantor Urusan Agama menambah jumlah pegawai yang berasal dari Jurusan Bimbingan dan Penyuluhan Islam agar meningkatkan kualitas kinerja pegawai.
3. Perlu adanya peningkatan antara Kantor Urusan Agama dengan Pengadilan Agama agar pasangan suami istri yang ingin mengajukan perceraian terlebih dahulu melapor di Kantor Urusan Agama sehingga pihak dari Kantor Urusan Agama bisa membantu pasangan suami istri dalam menyelesaikan permasalahannya dengan diberi penasehatan terlebih dahulu.



## DAFTAR PUSTAKA

*Alquran Al-Karim*

- A, Hallen. *Bimbingan dan Konseling*. Jakarta: Quantum Teaching. 2005.
- Abbas, Ahmad Sudirman. *Pengantar Pernikahan: Analiza Perbandingan Antar Mazdhab*. Cet. II; Jakarta: PT Heza Lestari. 2006.
- Abidin, Slamet. Aminudin. *Fiqih Munakahat 1*. Bandung :Pustaka Setia. 1999.
- Ahmadi Abu, *Ilmu Sosial Dasar*, Jakarta: Rineka Cipta. 1997.
- Akib, Rahmayanti. “Peranan Majelis Talim dalam mencapai Keluarga Sakinah di Kelurahan Batua Kecamatan Manggala”. (*Skripsi*). Universitas Islam Negeri Alauddin Makassar. 2009.
- Alang, M.Sattu, *Terapi Kelainan Seksual*. Cet.I; Makassar: Alauddin University Press. 2018.
- Ali, M. Sayuti. *Metodologi Penelitian Agama Pendidikan Teori dan Praktek*. Cet. I; Jakarta: Raja Grafindo Persada. 2002.
- Al-ja’fi, Iman Abi Abdillah Muhammad Ismail Ibnu Magirah Al-Bukhari. *Shahih Bukhari*, Jus 5 Cet. I; Bairut Libanon: Darul Qutub al-Ilmiyah, 1992 M/1412H.
- Al-Jauhari Mahmud Muhammad & Khayyal Muhammad Abdul Hakim, *Membangun Keluarga Qurani*, Jakarta: Amzah. 2005.
- Amin, Samsul Munir. *Bimbingan dan Konseling Islam* Cet. III; Jakarta: Amzah. 2015.
- Arifin, H.M. *Pokok-pokok Pikiran tentang Bimbingan dan Penyuluhan Agama*. Jakarta: Bulan Bintang. 1979.
- Departemen Pendidikan Nasional. *Kamus Besar Bahasa Indonesia*. Edisi Ketiga. Jakarta: Balai Pustaka. 2007.
- Djumhur dan M Surya. *Bimbingan dan Penyuluhan di Sekolah*. Bandung: CV. Ilmu. 1975.
- Faqih, Aunur Rahim. *Bimbingan dan Konseling dalam Islam*. Yogyakarta: UII Press. 2001.
- Hamidi, *Metodologi Penelitian Kualitatif: Aplikasi Praktis Pembuatan Proposal dan Laporan Penelitian*. Cet. III; Malang: UNISMUH Malang. 2005.
- Jawas, Yazin bin Abdul Qadir. *Panduan Keluarga Sakinah*. Jakarta: Pustaka Imam Asy-syafi’i. 2011.
- Kantor Wilayah Kementerian Agama Provinsi Sulawesi Selatan, *Program Peningkatan Pelayanan Kehidupan Beragama, Menuju Keluarga Sakinah*, Kementerian Agama RI. *Alquran dan Terjemahnya*. Cet. I; Solo: PT. Tiga Serangkai Pustaka Mandiri. 2015.

- Kisyik Abdul Hamid, *Bimbingan Islam untuk Mencapai Keluarga Sakinah*, Bandung: PT. Mizan Pustaka. 2000.
- Moleong, Lexy J. *Metode Penelitian Kualitatif*. Bandung: Rosda Karya. 2007.
- Mufidah. *Psikologi Keluarga Islam*. Cet. I; Malang: UIN Malang Press. 2008.
- Muhdlor, A. Zuhdi. *Memahami Hukum Perkawinan Nikah, Talak, Cerai dan Rujuk*, Bandung: al-bayan. 2013.
- Muqorrobin, *Fiqh Awam Lengkap*. Demak: CV. Media Ilmu. 1997.
- Musnawar, Tohari. *Dasar-Dasar Konseptual Bimbingan dan Konseling Islam*. Yogyakarta: UII Press. 1992.
- Narbuko, Choliddan dan Abu Ahmadi. *Metodologi Penelitian*. Cet. VIII; Jakarta: PT Bumi Aksara. 2007.
- Nasution, S. *Metode Naturalistik Kualitatif*. Bandung: Tarsinto. 1996.
- Nurhidayah. "Eksistensi Pelaksanaan Kursus Calon Pengantin (suscatin) dalam Mewujudkan Keluarga Sakinah di Kantor Urusan Agama Kecamatan Somba Opu Kabupaten Gowa". (*Skripsi*) Universitas Islam Negeri Alauddin Makassar. 2017.
- Rahim, Ainur. *Bimbingan dan Konseling Islam*. Cet. II; Yogyakarta: LLPAI Press. 2001.
- Ridwan, Muhammad Saleh. *Keluarga Sakinah Mawaddah Warahmah*. Cet. I; Makassar: Alauddin University Press. 2012.
- Sari, Agustina Kumala. "Bimbingan Pranikah Di Kantor Urusan Agama (Kua) Kecamatan Andong Kabupaten Boyolal". (*Jurnal*) Vol.6 No. 71. 2013.
- Satori, Djam'an dan Aan Kamariah. *Metodologi Penelitian Kualitatif*. Cet. I; Bandung: Alfabeta. 2008.
- Shadily, Hasan. *Sosiologi untuk Masyarakat Indonesia*. Cet. IX, Jakarta; Bina Aksara. 1983.
- Shadily, John M. Echol Hasan. *Kamus Inggris Indonesia*. Cet. I; Jakarta: Gramedia. 1976.
- Shihab, Quraish. *Tafsir Al-Misbah: Pesan, Kesan dan Keserasian Al-quran*. Cet. I; Jakarta: Lentera Hati. 2002.
- Subhan Zaitunah, *Membina Keluarga Sakinah*, Cet. I; Yogyakarta: Pustaka Pesantren. 2004.
- Sulistyarini dan Mohammad Jauhar. *Dasar-Dasar Konseling*. Jakarta: Prestasi Pustakaraya. 2014.
- Sugiyono. *Metode Penelitian Kuantitatif Kualitatif, dan R&D*. Cet. XXV; Bandung: Alfabeta. 2017.
- Sukardi. *Metodologi Penelitian Kompetensi dan Prakteknya*. Cet. IV; Jakarta: Bumi Aksara. 2007.
- Supranto, J. *Metode Riset, Aplikasinya dalam Pemasaran*. Jakarta: Lembaga Penerbit FEUI. 1998.

- Sutarmadi. *Pedoman Keluarga Bahagia Sejahtera*. Jakarta: Depag RI. Proyek Peningkatan Peranan Wanita Bagi Umat Beragama. 1994.
- Syahaeni, Andi. *Bimbingan Keluarga Sakinah*. Cet. I; Makassar: Alauddin University Press. 2013.
- Thalib, Muhammad. *Konsep Dasar Pembinaan Keluarga Sakinah Penuh Berkah*. Cet. X; Bandung: Pen-Irsyangad Baitus-Salam.1999.
- Ulma, Fitriani. “Eksistensi KUA dalam Pembinaan Keluarga Sakinah di Kecamatan Bonto Marannu Kabupaten Gowa”. (*Skripsi*) Universitas Islam Negeri Alauddin Makassar. 2016.
- Walgito, Bimo. *Bimbingan dan Penyuluhan di Sekolah*. Edisi. IV Cet. II: Yogyakarta: PT Andi Offset: 1993.
- Winkel, W.S. *Bimbingan dan Penyuluhan di Sekolah Menengah*. Jakarta: Gramedia. 1989.
- Yusuf, Syamsu dan Juntika Nurihsan. *Landasan Bimbingan & Konseling*. Bandung: PT. Remaja Rosdakarya. 2010.
- Pedoman Penyelenggaraan Kursus PraNikah, (On-line), tersedia di:<http://simbi.kemenag.go.id/pustaka/images/materibuku/perdirjen-no-dj-ii542-th2013-pedomanpenyelenggaraan-kursus-pra-nikah.pdf>. Diakses pada tanggal 27 April 2018





UNIVERSITAS ISLAM NEGERI  
**ALAUDDIN**  
M A K A S S A R





**Gambar 1: Kantor Urusan Agama Kecamatan Paleteang Kabupaten Pinrang**



Wawancara dengan Abdul Rahman, Penghulu, di Kantor Urusan Agama Kecamatan Paleteang Kabupaten Pinrang, 14 Februari 2019.



Wawancara dengan Abdul Rahman, Penghulu, di Kantor Urusan Agama Kecamatan Paleteang Kabupaten Pinrang, 19 Februari 2019.



Wawancara dengan Intan, Penyuluh di Kantor Urusan Agama Kecamatan Paleteang Kabupaten Pinrang, 19 Februari 2019.



Wawancara dengan Wahyudi & Riska, Pasangan suami istri, di Kecamatan Paleteang Kabupaten Pinrang, 15 Februari 2019.



Wawancara dengan Johan & Jahida, Pasangan suami istri, di Kecamatan Paleteang Kabupaten Pinrang, 16 Februari 2019.





Wawancara dengan Jumadi & Niar, Pasangan suami istri, di Kecamatan Paleteang Kabupaten Pinrang, 17 Februari 2019.



Wawancara dengan Supriono & Rasnaeni, Pasangan suami istri, di Kecamatan Paleteang Kabupaten Pinrang, 17 Februari 2019.



Wawancara dengan Marsaid & Hj. Fatmawati. Pasangan suami istri, di Kecamatan Paleteang Kabupaten Pinrang, 18 Februari 2019.



Wawancara dengan Muchtar & Sakka, Pasangan suami istri, di Kecamatan Paleteang Kabupaten Pinrang, 18 Februari 2019.

## DAFTAR NAMA INFORMAN

NO.	NAMA	UMUR	PEKERJAAN
1	Abdul Rahman	51 Tahun	Penghulu
2	Intan, S. Pd. I	50 Tahun	Penyuluh
3	Wahyudi & Riska	32 & 20 Tahun	Wiraswasta & I R T
4	Johan & Jahida	37 & 23 Tahun	Petani & I R T
5	Jumadi & Niar	28 & 37 Tahun	Wiraswasta & I R T
6	Supriono & Rasnaeni	35 & 37 Tahun	Wiraswasta & I R T
7	Marsaid & Hj. Fatmawati	53 & 51 Tahun	Wiraswasta & I R T
	Muchtar & Sakka	37 & 39 Tahun	Petani & I R T

## PEDOMAN WAWANCARA

### A. Daftar Pertanyaan untuk Penghulu

1. Menurut bapak apakah yang dimaksud keluarga sakinah?
2. Bagaimana bentuk bimbingan pranikah yang bapak berikan kepada catin?
3. Materi-materi apa saja yang diberikan dalam proses bimbingan pra-nikah?
4. Apakah dalam pemberian materi bimbingan pranikah dilakukan secara berkelompok atau individu?
5. Menurut bapak apa faktor pendukung dan penghambat di KUA Kecamatan Paleteang dalam melakukan bimbingan pranikah ?
6. Bagaimana pendapat anda jika orang yang mengikuti bimbingan pranikah keluarganya baik-baik saja, dibanding orang yang melakukan bimbingan pranikah keluarganya tidak harmonis?
7. Dalam menyampaikan bimbingan pra-nikah, pendekatan apa saja yang dilakukan penyuluh kepada calon pengantin agar setelah melakukan pernikahan dapat mewujudkan keluarga sakinah?
8. Apakah dalam proses bimbingan pra-nikah ada calon pengantin yang tidak mengikuti bimbingan pra-nikah? Dan kalau ada apa solusi yang diberikan agar calon pengantin bisa memahami proses dalam berumah tangga?

### B. Pasangan yang mendapatkan bimbingan pranikah dan tidak mendapatkan bimbingan pranikah

1. Bagaimana menurut anda bimbingan pranikah yang dilaksanakan oleh Kantor Urusan Agama. apakah ada efek dari bimbingan pranikah tersebut dalam kehidupan rumah tangga anda ?
2. Bagaimana keadaan keluarga anda selama ini?

## DAFTAR RIWAYAT HIDUP



Nama lengkap penulis adalah Melisa Iryanti Marsaid lahir di Sele pada tanggal 18 Mei 1997. Anak keempat dari empat bersaudara, dari pasangan Marsaid dan Hj. Fatmawati Pendidikan Formal dimulai dari SDN 162 Pinrang kelas 1-2. Kelas 3-4 di SDN 07 Pinrang. Kelas 5-6 di SDN 52 Sanggeng-Manokwari lulus pada tahun 2009. SMPN 1 Manokwari, kelas 2 di SMPN 2 Pinrang lulus pada tahun 2012. SMAN 02 Manokwari kelas 2 di MAN Pinrang lulus pada tahun 2015, kemudian peneliti melanjutkan pendidikan di Universitas Islam Negeri Alauddin Makassar pada tahun 2015 jurusan Bimbingan dan Penyuluhan Islam Fakultas Dakwah dan Komunikasi.

Sebelum menyelesaikan studi di Universitas Islam Negeri Alauddin Makassar, penulis telah memasuki beberapa organisasi, di antaranya Himpunan Mahasiswa Jurusan (HMJ) tahun 2016, Wakil Sekretaris III di Dewan Mahasiswa (DEMA) FDK 2017-2018 dan sebagai Kohati di Himpunan Mahasiswa Islam (HMI) Cabang Gowa Raya.

UNIVERSITAS ISLAM NEGERI  
ALAUDDIN  
M A K A S S A R