

Motif dan Interaksi Sosial Di *Facebook*

(Studi Deskriptif Kualitatif Pada Siswa SMA PGRI Sungguminasa Gowa)



SKRIPSI

Diajukan untuk Memenuhi Salah Satu Syarat Meraih Gelar
Sarjana Sosial pada Jurusan Ilmu Komunikasi
Fakultas Dakwah dan Komunikasi
UIN Alauddin Makassar

UNIVERSITAS ISLAM NEGERI

Oleh :

AEMA ASWIYAH

NIM: 50700112069

ALAUDDIN
M A K A S S A R

FAKULTAS DAKWAH DAN KOMUNIKASI

JURUSAN ILMU KOMUNIKASI

UIN ALAUDDIN MAKASSAR

2016

HALAMAN PERNYATAAN KEASLIAN SKRIPSI

Mahasiswa yang bertanda tangan di bawah ini:

Nama : Aema Aswiyah
NIM : 50700112069
Tempat/Tgl. Lahir : Ujung Pandang, 6 Mei 1994
Jur/Prodi/Konsentrasi : Ilmu Komunikasi
Fakultas/Program : Dakwah dan Komunikasi
Alamat : Jln. Katcong dg. Lalang kec. Sombaopu
Judul : Motif dan Interaksi Sosial di *Facebook* (Studi Deskriptif Kualitatif Pada Siswa SMA PGRI Sungguminasa Gowa)

Menyatakan dengan sesungguhnya dan penuh kesadaran bahwa skripsi ini benar adalah hasil karya sendiri. Jika dikemudian hari terbukti bahwa ia merupakan duplikat, tiruan, plagiat, atau dibuat oleh orang lain, sebagian atau seluruhnya, maka skripsi dan gelar yang diperoleh karenanya batal demi hukum.

Samata-Gowa, Oktober 2016

Penulis

Aema Aswiyah
NIM.50700112069

PERSETUJUAN PEMBIMBING

Pembimbing penulisan skripsi saudara **Aema Aswiyah**, NIM: 50700112069 Mahasiswa Jurusan Ilmu Komunikasi pada Fakultas Dakwah dan Komunikasi UIN Alauddin Makassar, setelah meneliti dan mengoreksi secara seksama skripsi yang berjudul "**Motif dan Interaksi Sosial di Facebook (Studi Deskriptif Kualitatif Pada Siswa SMA PGRI Sungguminasa Gowa)**" memandang bahwa skripsi tersebut telah memenuhi syarat-syarat ilmiah dan dapat disetujui ke sidang Seminar Hasil.

Demikian persetujuan ini diberikan untuk dipergunakan dan diproses lebih lanjut.

Makassar, Agustus 2016

Pembimbing I



Dr. Muhammad Anshar Akil, ST, M.Si
NIP. 19680826 200801 1 004

Pembimbing II



Dr. Hasaruddin. M.Ag
NIP.19710909 200003 1 003

Diketahui oleh:
Ketua Jurusan Ilmu Komunikasi



Ramsiah Tasruddin, S. Ag., M. Si
NIP. 19710225 200501 2 001

PENGESAHAN SKRIPSI

Skripsi yang berjudul, “Motif dan Interaksi Sosial di *Facebook* (Studi Deskriptif Kualitatif pada Siswa SMA PGRI Sungguminasa Gowa)” yang disusun oleh Aema Aswiyah, NIM: 50700112069, mahasiswa Jurusan Ilmu Komunikasi Fakultas Dakwah dan Komunikasi UIN Alauddin Makassar, telah diuji dan dipertahankan dalam sidang *munaqasyah* yang diselenggarakan pada hari **Senin, tanggal 29 Agustus 2016/H**, dinyatakan telah dapat diterima sebagai salah satu syarat untuk memperoleh gelar Sarjana Sosial, Jurusan Ilmu Komunikasi.

Samata-Gowa, 29 Agustus 2016 M
22 Dzulqaidah 1437 H

DEWAN PENGUJI:

Ketua	: Ramsiah Tasruddin, S.Ag., M.Si	(.....)
Sekretaris	: Dr. Haidir Fitra Siagian, S.Sos.,M.Si	(.....)
Munaqisy I	: Dra. Audah Mannan, M.Ag	(.....)
Munaqisy II	: Harmin Hatta, S.Sos., M. Ikom	(.....)
Pembimbing I	: Dr. Muhammad Anshar Akil, ST, M.Si	(.....)
Pembimbing II	: Dr. Hasaruddin, M.A	(.....)

Diketahui oleh:

Dekan Fakultas Dakwah dan Komunikasi
UIN Alauddin Makassar,

Dr. H. Abd. Rasyid Masri, S.Ag., M.Pd., M.Si., M.M
NIP. 19690827 199603 1 004

KATA PENGANTAR

بِسْمِ اللَّهِ الرَّحْمَنِ الرَّحِيمِ
الْحَمْدُ لِلَّهِ الرَّحْمَنِ الرَّحِيمِ مَالِكِ يَوْمَ الدِّينِ إِيَّاكَ نَعْبُدُ وَإِيَّاكَ نَسْتَعِينُ

Pujisyukur senantiasa penulis panjatkan atas kehadiran Allah swt yang telah melimpahkan rahmat, nikmat, karunia dan hidayah-Nya serta, atas izin-Nya juga, sehingga penulisan skripsi dengan judul “*Motif dan Interaksi Sosial di Facebook (Studi Deskriptif Kualitatif Pada Siswa SMA PGRI Sungguminasa Gowa)*” dapat terselesaikan.

Shalawat dan salam senantiasa kami hantarkan kepada junjungan Nabi Muhammad Saw, sebagai suri tauladan terbaik sepanjang masa, seorang pemuda padang pasir yang baik akhlaknya, dan sosok pemimpin yang paling berpengaruh sepanjang sejarah kepemimpinan, yang dengan nyaman usia mampu berhijrah dari satu masa yang tidak mengenal peradaban menuju kepada satu masa yang berperadaban.

Disadari sepenuhnya, bahwa penulisan skripsi ini tidak terlepas dari bantuan berbagai pihak dan selayaknya menyampaikan terimakasih yang tak terhingga kepada:

1. Rektor Universitas Islam Negeri (UIN) Alauddin Makassar, Prof. Dr. H. Musafir Pababari, M.Si., Wakil Rektor I Prof. Dr. Mardan, M.Ag, Wakil Rektor II Prof. Dr. H. Lomba Sultan, M.A, dan Wakil Rektor III Prof. Siti Aisyah, M.A., Ph.D yang telah memberikan kesempatan kepada penulis untuk menimba ilmu di UIN Alauddin Makassar.
2. Dekan Fakultas Dakwah dan Komunikasi UIN Alauddin Makassar, Dr. H. Abd. Rasyid Masri, S.Ag., M.Pd., M.Si., M.M, dan Wakil Dekan I, Dr.

Misbahuddin, M.Ag, Wakil Dekan II Dr. H. Mahmuddin, M.Ag, dan Wakil Dekan III Dr. Nursyamsiah, M.Pd.I yang telah memberikan kesempatan untuk belajar di Fakultas Dakwah & Komunikasi.

3. Ketua dan Sekretaris Jurusan Ilmu Komunikasi, Ramsiah Tasruddin, S.Ag., M.Si. dan Haidir Fitra Siagian, S.Sos., M.Si, Ph.D, yang telah banyak meluangkan waktunya untuk memberikan motivasi selama penulis menempuh kuliah berupa nasehat, serta pelayanan sampai penulis dapat menyelesaikan kuliah.
4. Pembimbing I , Dr. Muhammad Anshar Akil, ST, M.Si dan pembimbing II Dr. Hasaruddin, M.Ag yang telah meluangkan banyak waktu untuk mengarahkan, serta membimbing penulis dalam penulisan skripsi ini.
5. Munaqisy I, Dra. Audah Mannan, M.Ag dan munaqisy II Harmin Hatta, S.sos., M. Ikom yang telah memberikan arahan, saran,dan masukan dalam penulisan skripsi ini.
6. Seluruh Dosen, Bagian Tata Usaha umum dan Akademik, bersama Staf Pegawai Fakultas Dakwah dan Komunikasi yang telah memberikan bekal ilmu, bimbingan, arahan, motivasi, dan nasehat selama penulis menempuh pendidikan di Jurusan Ilmu Komunikasi.
7. Teristimewa buat Kedua orangtua tercinta, Ayahanda Mansyur Daude dan Ibunda Sukma yang telah membesarkan dan senantiasa mendoakan ananda dalam setiap langkah, memberikan kasih sayang yang tiada tara.
8. Kakak dan Adik ku tercinta, Imha Nur Hikma, Harisajaya, Putri Winda Lestari, dan Antariksa Mansyur, yang senantiasa mendoakan dalam menyelesaikan skripsi.

9. Saudaraku Ilmu Komunikasi C 2012 yang telah membantu dan memberikan semangat serta dukungan kepada penulis, kalian keluarga hebatku.
10. Saudara-saudara KKN Profesi 2015, di PT Fajar Makassar Televisi yang senantiasa memberikan motivasi.

Semua pihak yang tidak dapat disebutkan satu persatu yang telah memberikan motivasi dalam penyelesaian skripsi ini. Semoga Allah membalas dengan kebaikan. Amin.

Dengan segala kesadaran bahwa skripsi ini masih jauh dari kesempurnaan, baik dalam penyajian maupun bobot ilmiah, oleh karena itu dengan penuh kerendahan hati, penulis mengharapkan dan menghargai kritik dan saran dari pihak demi kesempurnaan laporan hasil ini agar bermanfaat

Wassalamu Alaikum Warahmatullahi Wabarakatuh

Makassar, Oktober 2016

Penulis,

UNIVERSITAS ISLAM NEGERI
ALAUDDIN
AEMA ASWIYAH
NIM: 50700112069
M A K A S S A R

DAFTAR ISI

JUDUL	i
PERNYATAAN KEASLIAN SKRIPSI.....	ii
PERSETUJUAN PEMBIMBING	iii
PENGESAHAN SKIRPSI	iv
KATA PENGANTAR	v
DAFTAR ISI	viii
DFTAR TABEL	ix
DAFTAR GAMBAR	x
ABSTRAK	xi
BAB I PENDAHULUAN	
A. Latar Belakang Masalah	1
B. Rumusan Masalah	5
C. Tujuan Penelitian	5
D. Manfaat Penelitian.....	6
E. Fokus Penelitian dan Deskripsi Fokus.....	6
F. Kajian Pustaka.....	9
BAB II TINJAUAN TEORETIS	
A. Komunikasi	12
B. Media Baru (New Media)	17
C. Media Online.....	21
D. Motif.....	23
E. Interaksi Sosial	26
F. <i>Facebook</i>	37
G. Teori Penetrasi Sosial	45
BAB III METODE PENELITIAN	
A. Jenis dan Lokasi Penelitian	48
B. Pendekatan Penelitian.....	49
C. Sumber Data.....	49
D. Teknik Pengumpulan Data	50
E. Teknik Analisis Data.....	51
BAB IV HASIL DAN PEMBAHASAN	
A. Profil SMA PGRI Sungguminasa Gowa.....	54
B. Motif Siswa SMA PGRI Sungguminasa Gowa Menggunakan <i>Facebook</i>	56
C. Interaksi Sosial Siswa SMA PGRI Sungguminasa Gowa	73
BAB V PENUTUP	
A. Kesimpulan	82
B. Implikasi Penelitian.....	83
DAFTAR PUSTAKA	
LAMPIRAN-LAMPIRAN	
DAFTAR RIWAYAT HIDUP	

DAFTAR TABEL

Tabel.1 Daftar negara pengakses <i>Facebook</i> terbesar dunia	45
Tabel.2 Keadaan Siswa SMA PGRI Sungguminasa Gowa	59



DAFTAR GAMBAR

Gambar.1 Statistik Penggunaan Sosial Media	43
Gambar.2 Tampilan Halaman Awal <i>Facebook</i>	44



ABSTRAK

Nama : Aema Aswiyah

NIM : 50700112019

Judul : **Motif Dan Interaksi Sosial Di *Facebook* (Studi Deskriptif Kualitatif Pada Siswa SMA PGRI Sungguminasa Gowa)**

Penelitian ini berjudul “*Motif dan Interaksi Sosial Di Facebook (Studi Deskriptif Kualitatif Pada Siswa SMA PGRI Sungguminasa Gowa)*” Penelitian ini bertujuan untuk (1) Mengetahui motif Siswa SMA PGRI Sungguminasa Gowa menggunakan media sosial *Facebook*. (2) Mengetahui Interaksi sosial Siswa SMA PGRI Sungguminasa Gowa di *Facebook*.

Jenis penelitian ini tergolong kualitatif dengan metode deskriptif. Pendekatan yang digunakan adalah komunikasi. Sumber data penelitian adalah Siswa SMA PGRI Sungguminasa Gowa yang aktif menggunakan *Facebook*. Metode pengumpulan data yang digunakan adalah observasi dan wawancara. Teknik analisis data yang digunakan adalah model interaktif yaitu mereduksi data, mendisplay data dan yang terakhir melakukan verifikasi dan penarikan kesimpulan.

Hasil penelitian ini menunjukkan bahwa (1) Motif siswa menggunakan *Facebook* adalah motif interaksi, Motif hiburan, dan Motif Informasi dimana siswa menggunakan *Facebook* sebagai ajang pencarian teman baru, berkomunikasi dengan teman lama, bahkan berkomunikasi dengan saudara. Siswa SMA PGRI juga menggunakan *Facebook* sebagai Media hiburan dengan memposting status di beranda *facebook*, dan posting Foto. Selain itu siswa menggunakan *Facebook* untuk mendapatkan informasi. Menurut Siswa SMA PGRI dengan adanya *Facebook*, siswa tidak perlu lagi membuka Koran, maupun majalah. Sedangkan motif identitas personal menurut siswa percaya diri itu datang dari diri sendiri dan bukan berdasarkan update status. (2) Penggunaan *Facebook* sebagai interaksi sosial siswa SMA PGRI Sungguminasa Gowa dimana *Facebook* memberikan kemudahan bagi manusia untuk saling berinteraksi dengan sesamanya. Tak hanya itu dengan tampilan-tampilan yang ada di *Facebook* mempermudah siswa untuk berkomunikasi secara pribadi dengan ditampilkannya fitur-fitur yang memudahkan siswa berkomunikasi dan memposting status seperti pesan dan beranda *Facebook*.

Implikasi dari penelitian ini adalah: (1) Diharapkan kepada Siswa SMA PGRI Sungguminasa Gowa untuk memfilter dan memilah-milah informasi dalam penggunaan *Facebook*.(2) Kepala sekolah beserta Staf SMA PGRI Sungguminasa Gowa lebih banyak memperhatikan proses belajar mengajar kepada Siswa agar siswa tidak menggunakan *Facebook* secara berlebihan

BAB I

PENDAHULUAN

A. Latar Belakang

Manusia pada hakikatnya membutuhkan manusia lain untuk bertahan hidup. Mempertahankan hidup bukan hanya menjaga kebutuhan fisik akan tetapi juga kebutuhan untuk saling berinteraksi. Satu-satunya cara untuk dapat berinteraksi dengan manusia lain adalah berkomunikasi. Komunikasi merupakan aspek terpenting dan kompleks bagi kehidupan manusia.¹ Manusia sangat dipengaruhi oleh komunikasi yang dilakukannya dengan manusia lain, baik yang dikenal maupun yang tidak dikenal.

Perkembangan teknologi saat ini telah mempermudah aktivitas untuk berinteraksi. Pengiriman maupun penerimaan pesan dan informasi tersebut kini bisa dilakukan dengan menggunakan beragam media yakni audio, visual, audio visual, serta digital. Koran, radio, televisi bahkan komputer dan telepon gengam sebagai media jaringan internet kini telah dengan mudah didapatkan.

Media adalah segala bentuk saluran yang digunakan untuk menyampaikan informasi atau pesan. Media sudah begitu memenuhi kehidupan kita sehari-hari. Terkhususkan untuk media elektronik yang ditandai dengan semakin berkembangnya dunia teknologi informasi. Djakfar H. Assegaf, Wakil Pemimpin Redaksi LKBN

¹ Morissan. *Psikologi Komunikasi*.(Bogor: Ghalia Indonesia 2009), h.1.

mengungkapkan suatu masyarakat dapat disebut sebagai masyarakat informasi apabila masyarakat terlibat langsung di dalam industri komunikasi informasi.²

Sejak awal tahun 2000, teknologi informasi telah memasuki pasar utama dan dikembangkan lebih jauh menjadi apa yang disebut *new wave technology*. *New wave technology* adalah teknologi yang memungkinkan konektivitas antar individu dan kelompok. *New wave technology* meliputi tiga kekuatan utama: komputer, telepon genggam murah dan internet murah. Teknologi ini memungkinkan seseorang untuk mengekspresikan dirinya dan berkolaborasi dengan orang lain. Kemunculan *new wave technology* ini menandai suatu era yang oleh Scott Mc.Nealy, Direktur Utama Sun Microsystem disebut sebagai *naa partisipasi*. Dimasa partisipasi, orang membuat ide, berita, dan hiburan sekaligus mengkomsumsinya. *New wave technology* memungkinkan orang untuk berubah dari consumer menjadi prosumer. Salah satu media yang disebut *new wave technology* ini adalah internet.³

Salah satu bentuk media sosial yang paling cepat pertumbuhannya adalah *Facebook*. Berdasarkan data yang didapat, Indonesia merupakan pengguna *Facebook* keempat terbesar didunia dan kedua di asia, dengan jumlah pengguna 60.300.000 pengguna dengan jumlah populasi 202.600.000 juta jiwa.⁴ *Facebook* adalah salah satu situs jejaring social yang saat ini paling diminati banyak pengguna. Setiap

² H.A.W.widjaja, *Komunikasi Dan Hubungan Masyarakat*. (Jakarta: PT Bumi Aksara 2010), h. 10.

³ Phillip Kotler, *Strategi Manajemen in Action*. (Jakarta: Gramedia Pustaka Utama 2011), h.8.

⁴ <http://ilmupengetahuanumum.com/10-negara-dengan-pengguna-Facebook-terbanyak-di-dunia/> (diakses pada tanggal 2 Agustus 2016)

pengguna dapat berbagi tentang apa saja yang sedang dilakukannya pada saat ini atau kapan pun yang tersebar secara otomatis kepada teman-temannya yang telah terkait. Penggunaan *Facebook* sebgaiian besar adalah kalangan siswa.

Di era modern saat ini pengguna situs jejaring sosial *Facebook* merupakan yang paling banyak penggunanya dibandingkan situs jaringan sosial yang lain. Sehingga memungkinkan orang untuk menggunakannya dalam keperluan apa saja. Fungsi dan kegunaan *Facebook* yang paling mendasar adalah untuk mencari dan menjalin pertemanan antara pengguna dunia maya, akan tetapi seiring berjalannya waktu, *Facebook* bisa di gunakan untuk apa saja seperti chatting dan menghabiskan waktu luang, untuk mencari teman sebanyak-banyaknya, dan mungkin bisa untuk cari pasangan, narsis dengan menampangkan fotonya di profil di *Facebook*. Apalagi dengan melihat karakter siswa SMA yang penuh ide, karya, dan opini. Siswa SMA PGRI Sungguminasa Gowa tidak terlepas dari demam *Facebook*. Hanya dengan membuat akun pribadi, para pengguna bisa mendapatkan pertemanan baru, juga dapat menuliskan kemudian mempublikasikan pesan, foto maupun tanggapannya kepada khalayak. Inilah yang menjadi daya Tarik media sosial, ketika apa ditulis bisa dibaca, dipahami kemudian mendapatkan komentar dari orang lain.

Aktivitas siswa SMA PGRI Sungguminasa di beranda *Facebook* terbilang intents. Keintesifan tersebut dapat dilihat dari jumlah postingan yang ditulis oleh pengguna dengan tema pesan maupun postingan gambar yang menarik. Dunia internet bukanlah hal yang asing lagi bagi kehidupan siswa, bahkan sekarang menjadi

hal yang tak bisa dipisahkan dalam aktivitas siswa, berbagai macam tugas sekolah dapat dilakukan melalui media internet. Internet menjadi hal yang cukup penting bagi siswa untuk mendukung kegiatan sekolah dalam lembaga pendidikan.

Membuka *Facebook* menjadi suatu hal yang rutin dilakukan oleh siswa SMA PGRI tiap kali handphone mereka terkoneksi ke internet. Walaupun pada awalnya berniat mengakses internet guna melakukan suatu tujuan, baik itu untuk membuka suatu situs atau mencari informasi atau referensi, di sela-sela waktu istirahat para siswa juga sembari membuka *Facebook*, baik itu sekedar untuk melihat pemberitahuan, melihat-lihat status teman, mengganti foto profil meng-*upload* foto, dan sebagainya. Bahkan, niat yang semula untuk mengerjakan suatu hal di internet, menjadi tersisihkan karena asyik menggunakan *Facebook*.

Dorongan atau motif yang menyebabkan siswa menggunakan *Facebook* sehingga tiap kali mengakses internet dimanapun itu, baik dilaptop menggunakan *hotspot*, diwarnet atau mobile phone lainnya tentu akan membuka *Facebook*, seperti sebuah kebutuhan yang rutin untuk dilakukan di tiap sela-sela waktu yang ada, baik itu di sekolah maupun di rumah. membuka *Facebook* menggunakan Handphone dimanapun dan kapanpun, ataupun menggunakan *Facebook* di warnet-warnet. Namun tidak jarang media sosial juga disalahgunakan oleh penggunanya. Penggunaan yang tidak sewajarnya akan mengundang kontroversi bahkan masalah bagi pengguna sendiri. Siswa dan pengguna akun punya cara sendiri untuk membentuk citra dan mengeksistensikan keberaan mereka di dunia maya.

Aktivitas antara pengguna dengan akun *Facebook* yang menjadi daya Tarik dan fenomena unik untuk diteliti lebih dalam. Melihat begitu luasnya jangkauan media sosial, fenomena keterkaitan antara siswa dan *Facebook* inilah yang menjadi daya Tarik untuk diteliti lebih lanjut. Sebenarnya apa yang mereka lakukan di *Facebook* dan apakah ada keterkaitan antara *Facebook* dan dunia remaja di bangku sekolah.

B. Rumusan Masalah

Dari uraian latar belakang tersebut, maka rumusan masalah untuk untuk penelitian ini adalah:

1. Apa motif Siswa SMA PGRI Sungguminasa Gowa menggunakan media sosial *Facebook*?
2. Bagaimana Interaksi sosial Siswa SMA PGRI Sungguminasa Gowa di *Facebook*?

C. Tujuan Penelitian

- a. Untuk mengetahui motif Siswa SMA PGRI Sungguminasa Gowa menggunakan media sosial *Facebook*.
- b. Untuk Mengetahui Interaksi sosial Siswa SMA PGRI Sungguminasa Gowa di *Facebook*.

D. Manfaat penelitian

a. Manfaat Akademis

Dari hasil penelitian ini diharapkan dapat memberikan sumbangan pemikiran bagi pengembangan keilmuan khususnya ilmu komunikasi dalam kajian penggunaan media sosial sebagai salah satu teknologi komunikasi.

b. Manfaat Praktis

Penelitian ini diharapkan dapat menambah wawasan dan pengetahuan bagi peneliti dalam penggunaan media sosial sebagai salah satu teknologi komunikasi. Penelitian ini diharapkan bisa menjadi literatur serta acuan bagi mahasiswa yang akan melakukan penelitian terkait penggunaan media sosial.

E. Fokus Penelitian dan Deskriptif Fokus

A. Fokus Penelitian

Penelitian ini berjudul *Motif dan Interaksi Sosial di Facebook* Oleh karena itu penelitian ini difokuskan pada :

1. Motif Siswa SMA PGRI Sungguminasa Gowa menggunakan media sosial *Facebook*.
2. Interaksi sosial Siswa SMA PGRI Sungguminasa Gowa di *Facebook*.

B. Deskriptif Fokus

Untuk menghindari kesalahpahaman atau penafsiran dalam memberikan interpretasi dalam penelitian ini, penulis memberikan deskripsi fokus sebagai berikut:

1. Motif

Motif penggunaan *Facebook* di kalangan siswa adalah dorongan dan tujuan dalam diri siswa yang timbul dikarenakan adanya kebutuhan-kebutuhan yang ingin dipenuhi melalui penggunaan media jejaring sosial *Facebook*. Dorongan- dorongan tersebut bisa bersal dari luar diri siswa atau dalam diri siswa. Dorongan dari luar seperti terpengaruh teman dan mengikuti perkembangan jaman, sedangkan dorongan dalam diri siswa adalah kebutuhan akan komunikasi yang cepat dan sebagai media hiburan, serta ingin memenuhi keingintahuan terhadap pengetahuan baru yang berasal dari lingkungan hidupnya.⁵

2. Interaksi Sosial

Interaksi sosial yang dimaksud dalam penelitan ini adalah dimana siswa melakukan proses komunikasi di *Facebook* dalam rangka mencapai tujuan bersama. Dengan adanya interaksi sosial maka hubungan dengan individu yang lainnya akan lebih banyak terjalin. Keuntungan yang di dapatkan adalah akan memiliki banyak teman. Dengan adanya *Facebook* sebagai pelengkap interaksi sosial Siswa bisa memiliki teman baru di penjuru dunia.

⁵ M. Nur Gufron dan Rini Risnawita. *Teori-teori psikologi*. (Jogjakarta; Ar – Ruzz Media. 2012), h.83.

3. *Facebook*

Facebook adalah sosial media yang digunakan untuk berbagi pengalaman. *Facebook* bisa kita jumpai dengan membuka situs web www.facebook.com. Dengan membuat akun pribadi *Facebook*, kita dapat memperoleh banyak teman, mendapatkan pengalaman baru dari teman di *Facebook* dengan saling bertukar pikiran atau sharing, dapat mempererat tali silaturahmi. Tidak hanya itu *Facebook* dapat menjangkau seluruh dunia, sehingga dapat mempermudah siswa untuk saling berkomunikasi kapanpun dan dimanapun.⁶

4. Siswa

Siswa yang dimaksud dalam penelitian ini adalah anak yang memasuki bangku sekolah SMA dengan umur 15-17 Tahun yang bersekolah di SMA PGRI Sungguminasa Gowa. Didalam proses belajar mengajar, siswa sebagai pihak yang ingin meraih cita-cita, memiliki tujuan dan kemudian ingin mencapainya secara optimal. Siswa akan menjadi faktor penentu, sehingga dapat mempengaruhi segala sesuatu yang di perlukan untuk mencapai tujuan tertentu

⁶ Arief Hermawan. *Aplikasi Teknologi Informasi*. (Yogyakarta: Aditya Media, 2007), h.23.

F. Kajian Pustaka/ Penelitian Terdahulu

Didalam penelitian ini, penulis menggunakan penelitian terdahulu sebagai perbandingan dan tolak ukur serta mempermudah penulis dalam menyusun penelitian ini. Berikut ini merupakan ringkasan tinjauan penelitian terdahulu.

No	Nama Peniliti/ Judul Penelitian	Metode Penelitian	Fokus Penelitian	Hasil penelitian
1	Mashud / Manfaat <i>Facebook</i> Dalam Komunikasi Antarpribadi Mahasiswa Fakultas Dakwah Dan Komunikasi Uin Alauddin Makassar.	Dalam penelitian ini digunakan jenis penelitian : Kualitatif yaitu data yang berupa keterangan , penjelasan dari hasil interview, wawancara, kuesioner atau obeservasi di lapangan yang berupa angka-angka dan diolah untuk mendukung penjelasan dalam analisis. Jenis penelitian ini diperoleh dari sumber primer. Sedangkan kualitatif yaitu data yang berupa angka-angka yang diperoleh dari sumber data sekunder, baik berupa dokumen, laporan-laporan ilmiah, atau terbitan berkala relevan dengan permasalahan yang dibahas.	dari kata manfaat manfaat bila disesuaikan dengan penelitian berarti segala bentuk sesuatu yang setelah digunakan kemudian bermanfaat dan kemudian berguna, serta berfaedah kepada seseorang yang menggunakan atau memanfaatkannya bernilai positif. <i>Facebook</i> merupakan salah satu produk internet, sebuah situs yang menyediakan berbagai fasilitas bagi anggotanya untuk saling berinteraksi social secara virtual, seperti memperkenalkan diri dalam sebuah profil, mencari teman-teman lama, atau menambah teman-teman baru. Komunikasi antarpribadi yaitu suatu proses dimana dua orang atau lebih membentuk atau melakukan pertukaran informasi dengan satu	Dari hasil yang peneliti temukan dimana hasilnya menggunakan spss maka dapat diketahui bahwa manfaat <i>Facebook</i> berpengaruh terhadap komunikasi antar pribadi.

			sama lainnya. ⁷	
2	Nurjayanti/ Kemampuan Komunikasi Antarpribadi Siswa-Siswi Kelas X SMA Negeri 1 Sungguminasa Antara Yang Mengakses Situs Twitter Dan Facebook. (Studi Komparasi)	Metode penelitian yang digunakan adalah metode survei eksplanatif dengan jenis penelitian komparatif. Dengan tujuan untuk mengetahui perbedaan yang terdapat pada dua kelompok sampel sesuai dengan variabel penelitian yang di bandingkan.	Kemampuan komunikasi antar pribadi dimana kesanggupan seseorang komunikator dalam menentukan perilaku yangh sebaiknya dipilih dalam mewujudkan komunikasi pribadi yang efektif, yang ditandai dengan meliputi : keterbukaan, empati sikap mendukung, sikap positif, kesetaraan, kepercayaan diri. Siswa-siswi yang mengakses situs twiter dan Facebook adalah kalangan pelajar yang mengakses situs twotter dan Facebook sebagai media komunikasi antarpribadi. ⁸	Hasil penelitian yang penulis temukan dimana hasil penelitian menunjukan bahwa terdapat perbedaan tingkat komunikasi antarpribadoi siswa-siswi kela X SMA Negeri 1 Sungguminasa Antara yang mengakses situs twitterdan Facebook.
3	Ratih Dwi Kusumaningtyas/ Peran Sosial Media Online (Facebook) Sebagai Saluran Self Disclosure Remaja Putri Di Surabaya	Metode dalam penelitian ini menggunakan deskriptif kualitatif, yaitu sebuah metode yang lebih mudah menyesuaikan bila dalam penelitian ini kenyataannya ganda, menyajikan secara langsung hubungan antara peneliti dengan	Penelitian ini lebih berfokus kepada wujud self disclosure remaja putri di Surabaya melalui peran Facebook, baik berupa alasan, sifat, topic, maupun nilai-nilai dalam melakukan hal tersebut.	Hasil penelitian tersebut yakni, remaja putridi Surabaya (informan penelitian) merasa nyaman melakukan self disclosure di Facebook, karena kebutuhan yang dia harapkan

⁷ Mashud. *Manfaat Facebook dalam komunikasi antarpribadi Mahasiswa fakultas dakwah dan komunikasi uin alauddin Makassar*. Fakultas Dakwah dan Komunikasi UIN Alauddin Makassar , tahun 2012

⁸ Nurjayanti. *Kemampuan Komunikasi Antarpribadi Siswa-Siswi kelas X SMA Negeri 1 Sungguminasa Antara yang mengakses Situs Twitter dan Facebook. (Studi Komparasi)*. Fakultas Dakwah dan Komunikasi UIN Alauddin Makassar , Tahun 2014

		objek peneliti, lebih peka serta dapat menyesuaikan diri dengan banyak pengaruh terhadap pola-pola nilai yang di hadapi. ⁹		terpenuhi pula oleh <i>Facebook</i> .
--	--	---	--	---------------------------------------



⁹ Eprints.upnjatim.ac.id (Ratih Dwi Kusumaningtyas. *Peran Sosial Media Online Facebook Sebagai Saluran Self Disclosure Remaja Putri di Surabaya*. Fakultas Ilmu Sosial dan Ilmu Politik Universitas Pembangunan Nasional Veteran Surabaya, Tahun 2010)

BAB II

TINJAUAN TEORETIS

A. Komunikasi

Komunikasi merupakan mekanisme yang menyebabkan adanya hubungan antar manusia di dalam masyarakat atau kelompok, dengan menggunakan lambang-lambang yang mengandung makna dan dapat dilakukan untuk menembus ruang dan menyimpannya dalam dimensi waktu.

Kata komunikasi atau *communication* dalam bahasa Inggris berasal dari kata Latin *communis* yang berarti “sama”, *communico*, *communication*, atau *communicare* yang berarti “membuat sama” (*to make common*). Istilah pertama (*communis*) adalah istilah yang paling sering disebut sebagai asal-usul kata komunikasi, yang merupakan akar dari kata-kata Latin lainnya yang mirip. Komunikasi menyarankan bahwa suatu pikiran, suatu makna, atau suatu pesan yang dianut secara sama¹⁰

Adapun pendapat para ahli tentang pengertian komunikasi sebagai berikut
:¹¹

¹⁰ Dedy Mulyana, *Ilmu Komunikasi suatu pengantar*, (Bandung: PT. reamaja rosdakarya, 2010), h. 46.

¹¹ Dedy Mulyana, *Ilmu Komunikasi suatu pengantar*, h. 68.

1. Bernard Barelson & Garry A. Steiner

Komunikasi adalah proses transmisi informasi, gagasan, emosi, keterampilan dan sebagainya dengan menggunakan simbol-simbol, kata-kata, gambar, grafis, angka, dan sebagainya.

2. Theodore M. Newcomb

Setiap tindakan komunikasi dipandang sebagai suatu transmisi informasi terdiri dari rangsangan yang diskriminatif, dari sumber kepada penerima.

3. Carl I. Hovland

Komunikasi adalah proses yang memungkinkan seseorang (komunikator) menyampaikan rangsangan (biasanya lambang-lambang verbal) untuk mengubah perilaku orang lain (komunikan).

4. Everett M. Rogers

Komunikasi adalah proses dimana suatu ide dialihkan dari sumber kepada suatu penerima atau lebih, dengan maksud untuk mengubah tingkah laku mereka.

5. Raymond Ross

Komunikasi adalah suatu proses menyortir, memilih, dan mengirimkan simbol-simbol sedemikian rupa sehingga membantu pendengar membangkitkan makna atau respon dari pemikiran yang serupa dengan yang dimaksudkan oleh komunikator.¹²

¹² Dedy Mulyana, *Ilmu Komunikasi suatu pengantar*, h. 69.

Dalam garis besarnya dapat disimpulkan bahwa komunikasi adalah penyampaian informasi dan pengertian dari seseorang kepada orang lain. Komunikasi akan dapat berhasil baik apabila sekiranya timbul saling pengertian, yaitu jika kedua belah pihak si pengirim dan penerima informasi dapat memahami. Hal ini tidak berarti bahwa kedua belah pihak harus menyetujui sesuatu gagasan tersebut, yang penting adalah kedua belah pihak sama-sama memahami gagasan tersebut. Dalam hal seperti inilah baru dapat dikatakan bahwa komunikasi telah berhasil baik (komunikasikan).

1. Unsur Komunikasi

Dari pengertian komunikasi sebagaimana diuraikan diatas, tampak adanya sejumlah komponen dan unsur yang dicakup dan merupakan persyaratan terjadinya komunikasi.

Dalam bahasa komunikasi komponen atau unsur adalah sebagai berikut:¹³

1) Sumber (*source*)

Sumber adalah dasar yang digunakan didalam penyampaian pesan, yang digunakan dalam rangka memperkuat pesan itu sendiri.¹⁴

2) Komunikator

Komunikator dapat berupa individu yang sedang berbicara, menulis, kelompok orang, organisasi komunikasi seperti surat kabar, radio, televisi, film, dan

¹³.H.A.W.Widjaja, *Komunikasi Dan Hubungan Masyarakat*, (Jakarta: PT Bumi Aksara 2010), h. 11

¹⁴H.A.W.Widjaja, *Komunikasi Dan Hubungan Masyarakat*, h. 12

sebagainya. Syarat-syarat yang perlu di perhatikan dari seorang komunikator adalah :

- a. Memiliki kredibilitas yang tinggi bagi komunikasinya
- b. Keterampilan berkomunikasi
- c. Mempunyai pengetahuan yang luas
- d. Sikap
- e. Memiliki daya tarik dalam arti ia memiliki kemampuan untuk melakukan perubahan sikap/ penambahan pengetahuan bagi/ pada diri komunikan.

3) Pesan (*messege*)

Pesan adalah keseluruhan dari pada apa yang disampaikan oleh komunikator. Pesan seharusnya mempunyai inti pesan (tema) sebagai pengarah didalam usaha mencoba mengubah sikap dan tingkah laku komunikan.¹⁵

4) Saluran (*channel*)

Saluran komunikasi selalu menyampaikan pesan yang dapat diterima melalui panca indera atau menggunakan media.¹⁶

5) Komunikan

Komunikan atau penerima pesandapat digolongkan dalam tiga jenis yakni personal, kelompok dan massa. Atau dengan perkataan lain dari segi sasarannya maka komunikasi dapat :

¹⁵Hafied Cangara. *Pengantar Ilmu Komunikasi*, (Jakarta:PT Raja Grafindo Persada, 2003), h. 24

¹⁶Hafied Cangara. *Pengantar Ilmu Komunikasi*, h. 24

a. Komunikasi personal (orang seorang)¹⁷

Komunikasi yang ditujukan untuk seseorang yang tunggal. Komunikasi persona efektivitasnya paling tinggi karena komunikasinya timbale balik dan terkonsentrasi, hanya kurang efisien dibandingkan dengan bentuk lainnya.

b. Komunikasi kelompok

Dimana komunikasi ini ditujukan kepada kelompok yang tertentu. Kelompok adalah suatu kumpulan manusia yang mempunyai antar hubungan social yang nyata dan memperlihatkan struktur yang nyata pula.

c. Komunikasi massa

Komunikasi ini ditujukan kepada massa atau komunikasi yang menggunakan media massa. Massa disini adalah kumpulan orang-orang yang hubungan antar sosialnya tidak jelas dan tidak mempunyai maksud tertentu.

d. Effect (*hasil*)

Effect adalah hasil akhir dari suatu komunikasi, yakni sikap dan tingkah laku orang, sesuai atau tidak sesuai yang kita inginkan. Jika sikap dan tingkah laku orang itu sesuai, maka berarti komunikasi berhasil, demikian sebaliknya.¹⁸ Oleh karena itu efek bisa juga diartikan perubahan atau pengetahuan, sikap, dan tindakan seseorang sebagai akibat penerimaan pesan.

¹⁷ Hafied Cangara. *Pengantar Ilmu Komunikasi*, h. 25

¹⁸ H.A.W.widjaja, *Komunikasi Dan Hubungan Masyarakat*, h. 11-20

B. Media Baru (New Media)

Media baru adalah media yang berbasis internet dengan menggunakan computer dan telepon genggam canggih. Dua kekuatan utama perubahan awalnya adalah komunikasi satelit dan pemanfaatan computer. Kunci untuk kekuatan computer yang besar sebagai sebuah mesin komunikasi terletak pada proses digitalisasi yang memungkinkan segala bentuk informasi dibawa dengan efisien dan saling berbaur.¹⁹

New media atau media baru disebut juga *new media digital*. Media digital adalah media yang kontennya berbentuk gabungan data, teks, suara, dan berbagai jenis gambar yang disimpan dalam format digital dan disebarluaskan melalui jaringan berbasis kabel *optic broadband*, satelit dan system gelombang mikro.

Ciri-ciri utama internet sebagai media adalah:

- a. Teknologi berbasis komputer.
- b. Karakteristiknya hibrida, tidak berdedikasi, fleksibel.
- c. Potensi interaktif
- d. Fungsi public dan privat
- e. Peraturan yang tidak ketat
- f. Kesalingterhubungan
- g. Ada dimana-mana / tidak tergantung lokasi
- h. Dapat diakses individu sebagai komunikator
- i. Media komunikasi massa dan pribadi²⁰

Melalui internet, surat kabar telah bisa diakses sebagai teks, dan pengguna bisa menjelajah kabar terbaru dari belahan dunia secara cepat. Salah satu konten yang sedang berkembang dan menjadi alasan menggunakan internet adalah adanya media sosial.

¹⁹ Denis McQuail, *Teori Komunikasi Massa*, (Jakarta: Erlangga, 1991), h. 43

²⁰ Denis McQuail, *Teori Komunikasi Massa*, h. 150

Sedangkan perbedaan media baru dan media lama adalah:

- a. Media baru mengabaikan batasan percetakan dan model
- b. Memungkinkan penerimaan secara simultan, perubahan dan penyebaran kembali obyek-obyek budaya
- c. Mengganggu tindakan komunikasi dari posisi pentingnya dari hubungan kewilayahan dari modernitas
- d. Menyediakan obyek global secara instan
- e. Memasuki subyek modern/akhir modern kedalam mesin aparat yang berjaringan, poster dalam²¹

Media sosial adalah fitur berbasis website yang dapat membentuk jaringan serta memungkinkan orang untuk berinteraksi dalam sebuah komunitas. Pada sosial media kita dapat melakukan berbagai bentuk pertukaran, kolaborasi dan saling berkenalan dalam bentuk tulisan visual maupun audiovisual. Contohnya seperti *Twitter, Blog, Forsquer*, dan lainnya.²²

1) Manfaat Sosial Media

Media sosial memberikan kesempatan untuk berinteraksi lebih dekat dengan konsumen, dapat menjadi media untuk membentuk komunitas online. Sosial media dapat menjadi bagian dari keseluruhan *e-marketing strategy* yang digabungkan melalui sosial media lainnya. Serta sebagai jalan menemukan atau menciptakan para brand *evangelist*. Sosial media memberikan peluang masuk komunitas yang telah ada sebelumnya dan memberikan kesempatan mendapatkan *feedback* secara langsung.²³

²¹ Denis McQuail, *Teori Komunikasi Massa*, h. 151

²² Danis Puntoadi, *Menciptakan Penjualan Melalui Media Sosial*, (Jakarta: PT Elex Komputindo, 2011), h.1

²³ Danis Puntoadi, *Menciptakan Penjualan Melalui Media Sosial*, h. 21-31.

2) Iklan Internet

seiring dengan ditemukannya World Wide Web, sebuah system jaringan lebar (network-wide), peta periklanan mulai berubah.²⁴ Sosial media menjadi lebih mudah bagi kepentingan bisnis untuk menyebarkan informasi dan meraih pelanggan.

3) Kekuatan Sosial Media

Sosial media memiliki kelebihan untuk bookmarking, content and sharing dan creating opinion. Untuk jenis sosial media seperti *Facebook* dapat menciptakan serta menggerakkan komunitas, dan bisa juga digunakan untuk reaksi pasar.

Facebook juga bersifat real time, mengembangkan jaringan yang tak terbatas, dapat menyebarkan ide, membuka peluang pasar, menciptakan personal brand, dapat meningkatkan pelayanan kepada konsumen, serta me-manusiakan brand.²⁵

Sedangkan dampak positif maupun negatif *Facebook* adalah:

- a. Mudah dalam berinteraksi dengan teman bahkan keluarga yang jauh.
- b. Sarana untuk berdiskusi
- c. Sebagai alat promosi barang dan jasa
- d. jaringan kita menjadi luas

Beberapa dampak negatif dari situs *Facebook* :

- a. Menjadi malas belajar karena sudah keasikkan chat di *Facebook*

²⁴Morissan, Corry Andy Wardhani. *Teori Komunikasi*. (Bogor: Ghalia Indonesia.2009), h. 246

²⁵ Danis Puntoadi, *Menciptakan Penjualan Melalui Media Sosial*, h. 32

- b. Pengguna menjadi malas bekerja sehingga pekerjaan menumpuk karena tidak dikerjakan, akhirnya banyak perusahaan yang menutup akses jaringan ke *Facebook*.
- c. Pengguna menciptakan jaringan yang tidak baik di *Facebook*, seperti jaringan teroris.
- d. Berlama-lama didepan komputer dapat menimbulkann penyakit, seperti penyakit mata minus.²⁶

Dalam pandangan Dennis Mcquail, kelebihan media sosial dibanding media konvensional adalah sebagai berikut:

- a. *Interactivity*, kemampuan sifat interaktif yang hampir sama dengan kemampuan interaktif komunikasi antarpersonal.
- b. *Social Prsence (sociability)* yaitu berperan besar membangun *sense of personal contact* dengan partisipan komunikasi lain.
- c. *Media richness*, yaitu menjadi jembatan bila terjadi perbedaan kerangka referensi, mengurangi ambiguitas, memberikan isyarat-isyarat, serta lebih peka dan lebih personal.
- d. *Autonomy*, yaitu memberikan kebebasan tinggi bagi pengguna untuk mengendalikan isi dan penggunaannya. Melalui New media, pengguna dapat bersikap independen terhadap sumber komunikasi
- e. *Playfulness*, yaitu sebagai hiburan dan kenikmatan

²⁶ Danis Puntoadi, *Menciptakan Penjualan Melalui Media Sosial*, h. 85

- f. *Privacy*, yaitu fasilitas yang bisa membuat peserta komunikasi menggunakan media dan isi sesuai dengan kebutuhan.
- g. *Personalization*, Menekankan bahwa isi pesan dalam komunikasi dan penggunaannya²⁷

Menurut Hadi Purnama media sosial mempunyai beberapa karakteristik khusus, diantaranya:

- a. Jangkauan (*reach*): daya jangkauan *social* media dari skala kecil hingga khalayak global
- b. Aksesibilitas (*accessibility*): *social* media lebih mudah diakses oleh publik dengan biaya yang terjangkau.
- c. Penggunaan (*usability*): *social* media relatif mudah digunakan karena tidak memerlukan keterampilan dan pelatihan khusus.
- d. Aktualitas (*immediacy*) *social* media dapat memancing respon khalayak lebih cepat.
- e. Tetap (*permanence*): *social* media dapat menggantikan komentar secara instan atau mudah melakukan proses pengeditan.²⁸

C. Media Online

Internet adalah hubungan berjuta-juta komputer dengan berbagai tipe yang membentuk sistem jaringan diseluruh dunia (jaringan komputer global) melalui jalur komunikasi seperti modem dan telepon, hingga setiap komputer yang terhubung keinternet dapat bertukar data (berkomunikasi) tanpa dibatasi jarak, waktu dan tempat.²⁹

²⁷ Danis Puntoadi, *Menciptakan Penjualan Melalui Media Sosial*, h. 86

²⁸ Danis Puntoadi, *Menciptakan Penjualan Melalui Media Sosial*, h. 87-92

²⁹ Muhammad Ansar Akil, *Teknologi Komunikasi dan Informasi: Tinjauan Sistem, Perangkat, Jaringan, dan Dampak*, (Makassar: Alauddin University Press, 2011), h.193

Agar dapat mengakses internet dengan mudah, user (pengguna) perlu mengetahui beberapa istilah dasar dalam internet, yaitu:

1. Internet (bisa disingkat Net) adalah jaringan internasional yang menghubungkan jutaan komputer diseluruh dunia (lebih dari 200 Negara sudah terkoneksi internet). Setiap komputer yang terkoneksi di internet dapat bertukar data antara satu dengan yang lainnya tanpa dibatasi oleh jarak, waktu dan tempat.
2. WWW (*World Wide Web*) adalah bagian dari internet yang menyimpan informasi dalam bentuk media: teks, suara, gambar dan video. WWW di ibaratkan perpustakaan besar yang menyediakan berbagai buku (situs web) dengan beragam informasi yang dibutuhkan. WWW bisa disingkat web. Aplikasi WWW kadang disebut sebagai *the world is at your finger tip* (dunia ada di ujung jari anda). Dengan WWW, seseorang begitu mudah mendapatkan teks, gambar, video, atau file multimedia dari seluruh dunia dengan hanya melalui ujung jari kita. Dalam aplikasi ini banyak kemudahan yang diperoleh seperti mengkopi berbagai informasi (teks, gambar, Video) yang bermanfaat bagi seluruh dunia, menjual barang dan membeli barang dari perusahaan didalam maupun luar negeri, mendaftar pada suatu instansi, perkumpulan atau organisasi online dan sebagainya.³⁰

Dengan adanya inovasi *world wide web*, pengguna komputer dapat mengunjungi semua lokasi dalam beberapa menit dan dapat mengumpulkan

³⁰ Muhammad Ansar Akil, *Teknologi Komunikasi dan Informasi: Tinjauan Sistem, Perangkat, Jaringan, dan Dampak*, h.197

informasi pada layar. Dengan kursor, pengguna dapat menjelajah beberapa situs yang dapat menjadi sumber informasi. Dengan adanya internet, khalayak mengakses media online tinggal meng-click informasi yang diinginkan untuk mengetahui informasi yang diinginkan untuk mengetahui informasi dan berita yang dikehendaki dan kemudian informasi atau berita itupun muncul.

3. Situs Web (website) adalah tempat penyimpanan data atau informasi berdasarkan topik tertentu diinternet.
4. Homepage (halaman depan) biasa juga disebut welcome page yang merupakan halaman pertama yang tampil ketika user mengakses sebuah situs web.
5. Webpages (halaman web) adalah halaman dokumen dari suatu situs web.
6. Domain name adalah alamat dari sebuah situs web di internet, biasa disebut uniform resources locator.

Munculnya media online sebagai mew media yang mampu mempermudah khalayak dalam memperoleh informasi, maka akan menjadi kebutuhan yang sangat penting. Apalagi saat ini teknologi semakin mendukung pemanfaatan media online sebagai sumberinformasi yang cepat dan mudah untuk diperoleh.

D. Motif

Motif adalah dorongan yang sudah terikat pada suatu tujuan. Motif menunjuk hubungan sistematis antara suatu respon dengan keadaan dorongan tertentu. Motif

yang ada pada diri seseorang akan mewujudkan suatu perilaku yang diarahkan pada tujuan mencapai sasaran kepuasan.³¹ Ada beberapa definisi tentang motif:

Sherif & Sherif mengatakan motif sebagai suatu istilah generic yang meliputi semua faktor internal yang mengarah pada berbagai jenis perilaku yang bertujuan, semua pengaruh internal, seperti kebutuhan (*needs*) yang berasal dari fungsi-fungsi organism, dorongan dan keinginan, aspirasi, dan selera social, yang bersumber dari fungsi-fungsi tersebut.

Giddens mengatakan motif sebagai impuls atau dorongan yang member energi pada tindakan manusia sepanjang lintasan kognitif/ Perilaku kearah pemuasan Kebutuhan. Menurut *Giddens*, motif tidak harus di persepsikan secara sadar merupakan suatu “keadaan perasaan”.

Harold Koontz dkk mengemukakan bahwa motif adalah suatu keadaan dari dalam yang memberi kekuatan, yang mengiatkan, yang menggerakkan atau menyalurkan perilaku kearah tujuan-tujuan.³²

Berbagai macam pendapat para ahli diatas, maka dapat ditarik suatu kesimpulan bahwa motif adalah kondisi seseorang yang mendorong untuk mencari suatu kepuasan atau mencapai suatu tujuan. Motif juga merupakan suatu alasan atau dorongan yang menyebabkan seseorang berbuat sesuatu, melakukan tindakan, atau bersikap tertentu. Motif merupakan suatu pengertian yang mencakupi semua penggerak, alasan, atau dorongan dalam diri manusia yang menyebabkan ia berbuat

³¹ M. Nur Gufron dan Rini Risnawita S. *Teori-teori Psikologi*. (Jogjakarta: Ar- Ruzz Media. 2012), h. 83

³² Alex Sobur. *Psikologi Umum*. (Bandung: Pustaka Setia. 2003), h. 267

sesuatu. Semua tingkah laku manusia pada hakikatnya mempunyai motif. Tingkah laku juga disebut tingkah laku secara refleks dan berlangsung secara otomatis dan mempunyai maksud tertentu walaupun maksud itu tidak senantiasa sadar bagi manusia.

Jika di hubungkan dngan penelitian yang sedang diteliti maka dapat diartikan bahwa setiap khalayak dalam menggunakan media internet melalui jejaring sosial yang disuguhkan, didasari oleh motif atau alasan penggunaan untuk memenuhi kebutuhan pribadi masing-masing, dan motif yang timbul pada tiap individu itu bermacam-macam serta berbuhungan pada msing-masing tujuan pengguna internet. Kebutuhan itu disebut sebagai motif-motif dalam diri individu, sehingga mendorong untuk bersikap menggunakan media tertentu. Artinya dari penggunaan media tersebut individu mencari pemuasan sejumlah kebutuhan atau motif yang mempengaruhinya. Suatu hal yang penting yang berkaitan dengan motif ini adalah bahwa motif itu tidak dapat diamati secara langsung. Tetapi motif dapat diketahui atau terinferensi dari perilaku, yaitu apa yang dikatakan dan apa yang diperbuat seseorang.³³

Motif juga membantu seseorang untuk mengadakan prediksi tentang perilaku. Apabila orang dapat menyimpulkan motif dari perilaku seseorang dan kesimpulan tersebut benar, maka orang dapat memprediksi tentang apa yang akan diperbuat oleh orang yang bersangkutan dalam waktu yang akan datang. Dalam situasi masalah seseorang menghadapi berbagai macam rintangan dalam upaya mencapai sesuatu

³³ Alex Sobur. *Psikologi Umum*. h. 268

(tujuan) yang diinginkan. Proses dan besarnya upaya seseorang untuk mengatasi rintangan-rintangan agar dapat mencapai tujuannya menggambarkan besar motivasinya.

Berikut ini adalah motif-motif yang timbul pada diri manusia ketika berkomunikasi:

1. Motif informatif, yaitu segala sesuatu yang berhubungan dengan hasrat untuk memenuhi kebutuhan akan ilmu pengetahuan.
2. Motif identitas pribadi, yaitu Mencari model/teladan dalam berperilaku, mencari penguatan kepribadian, dan mendalami sosok orang lain secara lebih mendalam.
3. Motif integrasi dan interaksi sosial, dimaksudkan untuk memperteguh kontak sosial dengan cara berinteraksi dengan keluarga, teman, orang lain.³⁴
4. Motif hiburan, yaitu hal-hal yang berkenaan untuk mendapatkan rasa senang dan mengisi waktu luang.

Individu-individu menggunakan media massa karena di dorong oleh motif-motif tertentu yang dicarikan pemuasannya melalui media tertentu pula, meski betapapun kecilnya pemuasan yang dapat dilakukan media tersebut. Dari berbagai motif yang mendorong menggunakan media, akan tumbuh semacam harapan yang dicarikan pemuasannya melalui media tersebut.

E. Interaksi Sosial

Manusia adalah makhluk sosial yang membutuhkan orang lain demi kelangsungan hidupnya. Hubungan yang terjalin antar manusia disebut dengan

³⁴ Alex Sobur. *Psikologi Umum*. h. 269

interaksi sosial. Soerjono Soekanto secara khusus menjabarkan interaksi sosial sebagai proses sosial yang ditandai dengan adanya hubungan antar individu, kelompok, atau individu dengan kelompok.³⁵

Selain karena faktor kebutuhan yang timbul dari dalam dirinya yang tercakup dalam kebutuhan mendasar, kebutuhan sosial dan kebutuhan integrative, manusia juga mempunyai naluri untuk hidup berkelompok atau bersama dengan orang lain. Hal ini disebut dengan naluri *gregariousness*. Dengan demikian, faktor-faktor yang mendorong manusia untuk hidup bersama dengan orang lain adalah sebagai berikut: Dorongan untuk memenuhi kebutuhan hidupnya.

- a. Dorongan untuk mempertahankan diri.
- b. Dorongan untuk meneruskan generasi atau turunan.
- c. Dorongan untuk hidup bersama yang diwujudkan dalam bentuk hasrat untuk menjadi satu dengan manusia sekelilingnya, dan hasrat untuk menjadi satu dengan suasana alam sekitarnya.³⁶

Upaya manusia dalam memenuhi kebutuhan mendasar, sosial dan integratif dilakukan melalui suatu proses yang disebut dengan interaksi sosial. Menurut Kinball Young dan Raymond W. Mack, interaksi sosial adalah kunci dari semua kehidupan sosial, oleh karena itu, tanpa interaksi sosial tidak akan mungkin ada kehidupan bersama.

³⁵Soerjono Soekanto, *Sosiologi Suatu Pengantar* (Jakarta: Rajawali Pers, 2012), h.55

³⁶Narwoko, J. Dwi Bagon Suyanto, *Sosiologi Teks Pengantar dan Terapan* (Jakarta: Kencana, 2007), h.62

Menurut Gillin, interaksi sosial adalah suatu proses hubungan sosial yang dinamis antara perorangan, antara individu, antar kelompok manusia. Dari pengertian tersebut, kita dapat membedakan pola-pola interaksi sosial dalam kehidupan sehari-hari, yaitu dalam wujud sebagai berikut:

1. Interaksi sosial Antar Individu

Apabila dua individu bertemu, proses interaksi pun dimulai pada saat mereka saling menegur, berjabat tangan, dan berkomunikasi. walaupun dua individu yang bertatap muka itu tidak saling mengadakan aktivitas, sebenarnya interaksi telah terjadi karena masing-masing pihak sadar akan adanya pihak lain yang menyebabkan perubahan perasaan dan syaraf orang-orang yang bersangkutan.

2. Interaksi Sosial Antar Individu dan Kelompok

Ditujukan dalam contoh seorang guru sedang mengadakan kegiatan belajar mengajar dikelas. Pada tahap awa, guru mencoba menguasai kelasnya sehingga proses interaksi sosial akan berlangsung dan berjalan seimbang antara guru dan kelompok-kelompok siswa.³⁷

Seorang ahli psikologi W.J Thomas yang memberikan batasan sikap sebagai tingkatan kecenderungan yang bersifat positif maupun negatif, yang berhubungan dengan obyek psikologi. Obyek psikologi disini meliputi: kata-kata, slogan, lembaga, ide dan sebagainya.

³⁷ Doyle Paul Johnson, *Teori Sosiologi Klasik dan Modern* (Jakarta:Gramedia Pustaka, 1980), h. 32

Menurut Sarnoff mengidentifikasikan sikap sebagai kesiapan untuk bereaksi secara positif atau secara negatif terhadap obyek-obyek tertentu. D. Krech dan R.S Crutchfield berpendapat bahwa sikap sebagai organisasi yang bersifat menetap dari proses motivasional, emosional, perseptual, dan kognitif mengenai aspek dunia individu.

La Pierre memberikan sebagai suatu pola-pola perilaku, tendensi atau kesiapan antisipasi, predisposisi untuk menyesuaikan diri dalam situasi sosial, atau secara sederhana, sikap adalah respon terhadap stimulus sosial yang telah terkondisikan. Lebih lanjut Soetarno memberikan definisi sikap merupakan pandangan atau perasaan yang disertai kecenderungan untuk bertindak terhadap obyek tertentu. Sikap senantiasa diarahkan kepada benda-benda, orang, peristiwa, pandangan, lembaga, norma, dan lain-lain.³⁸

Dapat disimpulkan bahwa sikap adalah keadaan diri dalam manusia mengerjakan untuk bertindak atau berbuat dalam kegiatan sosial dengan perasaan tertentu di dalam menanggapi obyek situasi atau kondisi di lingkungan sekitarnya. Selain itu sikap juga memberikan kesiapan untuk merespon yang sifatnya positif atau negative terhadap obyek atau situasi. proses belajar sosial terbentuk dari interaksi sosial. Dalam interaksi sosial, individu membentuk pola sikap tertentu terhadap berbagai obyek psikologis yang dihadapinya.³⁹

³⁸ H.Ahmadi dkk, *Psikologi Perkembangan* (Jakarta: Rineka Cipta, 2005), h. 155

³⁹ Turner dan West, *Pengantar Teori Komunikasi*, edisi 3 (Jakarta: Salemba Humanika, 2008), h. 17

Interaksi sosial merupakan hubungan-hubungan sosial yang menyangkut hubungan antar individu, individu dengan kelompok, dan kelompok dengan kelompok. Tanpa adanya interaksi sosial tidak akan mungkin ada kehidupan bersama. Proses sosial adalah suatu interaksi atau hubungan timbal balik atau saling mempengaruhi antar manusia yang berlangsung sepanjang hidupnya di dalam masyarakat.⁴⁰

Secara teoritis, sekurang-kurangnya ada dua syarat bagi terjadinya suatu interaksi sosial, yaitu terjadinya kontak sosial dan komunikasi.⁴¹ Pandangan lain tentang interaksi sosial dikemukakan juga oleh Astrid, S. Susanto yang mengatakan bahwa interaksi sosial merupakan hubungan antar manusia yang menghasilkan hubungan tetap dan pada akhirnya memungkinkan pembentukan struktur sosial.

Hasil interaksi sangat ditentukan oleh nilai dan arti serta interpretasi yang pengertiannya juga tidak berbeda dengan pengertian interaksi sosial yang ada, yaitu hubungan dengan individu, individu dengan kelompok dan kelompok dengan kelompok.

Hal tersebut dijelaskan dalam Q.S Al Hujarat/49: 13.

يَأَيُّهَا النَّاسُ إِنَّا خَلَقْنَاكُمْ مِنْ ذَكَرٍ وَأُنْثَىٰ وَجَعَلْنَاكُمْ شُعُوبًا وَقَبَائِلَ لِتَعَارَفُوا ۗ إِنَّ أَكْرَمَكُمْ عِنْدَ اللَّهِ أَتَقْوَاهُ ۗ إِنَّ اللَّهَ عَلِيمٌ خَبِيرٌ ﴿١٣﴾

Terjemahan:

⁴⁰Soerjono Soekanto, *Sosiologi Suatu Pengantar*, h. 55

⁴¹J. Dwi Narwoko dan Bagon Suyanti. *Sosiologi: Teks Pengantar dan Terapan* (Jakarta:Kencana, 2007), h. 10

Hai manusia, Sesungguhnya kami menciptakan kamu dari seorang laki-laki dan seorang perempuan dan menjadikan kamu berbangsa - bangsa dan bersuku-suku supaya kamu saling kenal-mengenal. Sesungguhnya orang yang paling mulia diantara kamu disisi Allah ialah orang yang paling taqwa diantara kamu. Sesungguhnya Allah Maha mengetahui lagi Maha Mengenal.⁴²

Ayat di atas dijadikan sebagai dasar atas eksistensi interaksi sosial antar sesama manusia, dimana sebelumnya telah dijelaskan bahwa yang dimaksud dengan interaksi adalah aksi timbal balik. Selanjutnya kata *ta' aruf* dalam ayat tersebut dijelaskan bahwa yang dimaksud disitu adalah pentingnya untuk saling mengenal dan saling berinteraksi antar satu sama lain dalam hal umum, tetapi tidak dalam hal yang berhubungan dengan agama karena Allah telah membedakan di antara manusia yang dia cintai yaitu orang-orang yang beriman dan bertaqwa kepadanya.

Sedangkan Q.S Al Hujarat/49: 10 :

إِنَّمَا الْمُؤْمِنُونَ إِخْوَةٌ فَأَصْلِحُوا بَيْنَ أَخَوَيْكُمْ وَاتَّقُوا اللَّهَ لَعَلَّكُمْ تُرْحَمُونَ

Terjemahan:

Sesungguhnya orang-orang mukmin itu bersaudara, karena itu damaikanlah saudaramu (yang berselisih) dan bertaqwalah kepada Allah agar kamu mendapatkan rahmat.⁴³

Ayat ini menjelaskan bahwa didalam suatu interaksi sosial sebagai seorang mukmin harus menjaga persatuan dan kesatuan, serta hubungan harmonis antar anggota masyarakat kecil atau besar, akan melahirkan limpahan rahmat bagi mereka

⁴² Departemen Agama Republik Indonesia, Al-Quran Dan Terjemahan, (Semarang; CV. Toha Putra, 1989), h. 846

⁴³ Departemen Agama Republik Indonesia, Al-Quran Dan Terjemahan, (Semarang; CV. Toha Putra, 1989), h. 845

semua. Sebaliknya, perpecahan dan keretakan hubungan mengundang lahirnya bencana buat mereka, yang pada puncaknya dapat melahirkan pertumpahan darah dan perang saudara.

Menurut Soerjono Soekanto interaksi sosial merupakan dasar proses sosial yang terjadi karena adanya hubungan-hubungan sosial yang dinamis mencakup hubungan antar individu, antar kelompok atau antar individu dan kelompok.⁴⁴

1. Faktor Interaksi Sosial

Interaksi sosial mempunyai hubungan terhadap penafsiran sikap dan pengertian sesama individu dan kelompok. Terjadinya proses ini dipengaruhi oleh beberapa faktor yang dapat bergerak sendiri-sendiri secara terpisah maupun dalam keadaan yang bergabung. Faktor dalam interaksi sosial meliputi:

1) Faktor Imitasi (peniruan)

Gejala tiru-meniru atau proses imitasi sangat kuat peranannya dalam interaksi sosial. Salah satu segi positifnya adalah bahwa imitasi dapat mendorong seseorang untuk mematuhi kaidah-kaidah dan nilai-nilai yang berlaku. Namun imitasi dapat bersifat negatif jika yang ditiru adalah sifat yang menyimpang. Selain itu imitasi juga melemahkan/mematikan kreasi seseorang.

2) Faktor Sugesti

Sugesti secara psikologis diartikan sebagai suatu proses dimana seorang individu menerima suatu cara penglihatan atau pedoman atau tingkah laku dari

⁴⁴ Soerjono Soekanto. *Sosiologi Suatu Pengantar*, h. 55

orang lain tanpa kritik. Faktor sugesti berlangsung apabila seseorang memberikan pandangan atau sikap dari dirinya yang kemudian diterima pihak lain.

3) Faktor Identifikasi

Identifikasi sebenarnya merupakan kecenderungan. Kecenderungan seseorang untuk menjadi sama dengan pihak lain. Identifikasi dapat berlangsung secara sadar maupun tidak sadar dan prosesnya tidak saja bersifat lahiriah, tapi juga bersifat batniah.

4) Faktor simpati

Proses simpati sebenarnya merupakan suatu proses dimana seseorang merasa tertarik pada pihak lain. Didalam proses ini perasaan seseorang memegang peranan yang sangat penting, walaupun dorongan utama pada simpati adalah keinginan untuk memahami pihak lain dan untuk bekerja sama dengannya.⁴⁵

2. Ciri Interaksi Sosial

Sistem sosial dalam masyarakat akan membentuk suatu pola hubungan sosial yang relative baku atau tetap, apabila interaksi sosial yang terjadi berulang-ulang dalam kurun waktu relative lama dan diantara para pelaku yang relatif sama.

Pola seperti ini dapat dijumpai dalam bentuk system nilai dan norma. Sejarah pola yang melandasi interaksi sosial adalah tujuan yang jelas, kebutuhan yang jelas dan bermanfaat, adanya kesesuaian dan berhasil guna adanya kesesuaian dengan kaidah sosial yang berlaku dan dapat disimpulkan bahwa interaksi sosial itu memiliki karakteristik sebagai berikut:

⁴⁵ Soedjono Soekanto. *Sosiologi Suatu Pengantar* h.78.

- a. Ada pelaku dengan jumlah lebih satu orang.
- b. Interaksi sosial selalu menyangkut komunikasi diantara dua pihak yaitu pengirim dan penerima.
- c. Interaksi sosial merupakan suatu usaha untuk menciptakan pengertian diantara pengirim dan penerima.
- d. Ada tujuan-tujuan tertentu terlepas dari sama atau tidaknya tujuan tersebut. Interaksi sosial menekankan juga pada tujuan mengubah tingkah laku orang lain yang meliputi perubahan pengetahuan, sikap dan tindakan dari penerima.

3. Jenis-jenis Interaksi Sosial

Ada tiga jenis interaksi sosial, yaitu:

1) Interaksi antara individu dan individu.

Pada interaksi ini individu yang satu memberikan pengaruh, rangsangan, atau stimulus kepada individu yang lainnya. Sedangkan individu yang terkena pengaruh akan memberikan reaksi, tanggapan, atau respon. Dalam interaksi antara individu dan individu dapat berwujud dalam bentuk berjabat tangan, saling menegur, bercakap-cakap, atau mungkin bertengkar.

2) Interaksi antara individu dan kelompok.

Interaksi antara individu dan kelompok secara kongkrit dapat dilihat pada contoh seorang siswa SMA PGRI Sungguminasa Gowa dengan sekelompok siswa yang tergabung dalam Grup *Facebook* SMA PGRI Sungguminasa Gowa. Di dalam grup tersebut seorang siswa menginformasikan kepada siswa yang lainnya bahwa dua minggu kedepan akan dilaksanakan makan bersama dalam rangka acara perpisahan

sekolah. Bentuk interaksi ini menunjukkan bahwa kepentingan seorang individu berhadapan dengan kepentingan kelompok.

3) Interaksi antara kelompok dan kelompok

Bentuk interaksi antara kelompok dan kelompok menunjukkan bahwa kepentingan individu dalam kelompok merupakan satu kesatuan, berhubungan dengan kepentingan individu dalam kelompok yang lain. Dalam interaksi ini setiap tindakan individu merupakan bagian dari kepentingan kelompok misalnya kelompok Siswa kelas I SMA PGRI Sungguminasa Gowa dengan kelompok Siswa kelas II SMA PGRI Sungguminasa Gowa.⁴⁶

4. Syarat Terjadinya Interaksi Sosial

Suatu interaksi sosial tidak akan mungkin terjadi apabila tidak memenuhi dua syarat yaitu: adanya kontak sosial, dan adanya komunikasi.⁴⁷

1. Kontak sosial

Kontak sosial berasal dari bahasa latin *con* atau *cum* yang berarti bersama-sama dan *tango* yang berarti menyentuh. Jadi secara harifah kontak adalah bersama-sama menyentuh. Secara fisik, kontak baru terjadi apabila terjadi hubungan badaniah, sebagai gejala sosial itu tidak perlu berarti suatu hubungan badaniah, karena orang dapat mengadakan hubungan tanpa harus menyentuhnya, seperti misalnya dengan cara berbicara dengan orang yang bersangkutan. Dengan berkembangnya teknologi dewasa ini, orang-orang dapat berhubungan satu sama lain dengan melalui telepon,

⁴⁶Slamet Santosa. *Dinamika Kelompok*. (Jakarta: Bumi Aksara. 2004), h. 27.

⁴⁷ Soerjono Soekanto. *Sosiologi Suatu Pengantar*, h..57.

radio, dan yang lainnya yang tidak perlu memerlukan sentuhan badaniah. Kontak sosial dapat berlangsung dalam tiga bentuk yaitu sebagai berikut:

a. Antara orang perorangan

Kontak sosial ini adalah apabila anak kecil mempelajari kebiasaan dalam keluarganya. Proses demikian terjadi melalui komunikasi, yaitu proses dimana anggota masyarakat yang baru mempelajari norma-norma dan nilai-nilai masyarakat dimana dia menjadi anggota.

b. Antara orang perorangan dengan suatu kelompok manusia atau sebaliknya.

Kontak sosial ini misalnya apabila seseorang merasakan bahwa tindakan-tindakannya berlawanan dengan norma-norma masyarakat.

c. Antara suatu kelompok manusia dengan kelompok manusia lainnya.

Umpamanya adalah dua orang partai politik yang bekerja sama untuk mengalahkan partai politik lainnya.⁴⁸ Kontak sosial memiliki beberapa sifat, yaitu kontak sosial positif dan kontak sosial negative. Kontak sosial positif adalah kontak sosial yang mengarah pada suatu kerja sama, sedangkan kontak sosial negative mengarah kepada suatu pertentangan atau bahkan sama sekali tidak menghasilkan kontak sosial.⁴⁹

2. Komunikasi

Komunikasi adalah seseorang yang member tafsiran kepada orang lain (yang berwujud pembicaraan, gerak-gerak badaniah atau sikap), perasaan-perasaan apa

⁴⁸ Soerjono Soekanto. *Sosiologi Suatu Pengantar*, h.58

⁴⁹ Soerjono Soekanto. *Sosiologi Suatu Pengantar*, h.59.

yang ingin disampaikan oleh orang tersebut. Orang yang bersangkutan kemudian kemudian member reaksi terhadap perasaan yang ingin disampaikan. Dengan adanya komunikasi sikap dan perasaan kelompok dapat diketahui oleh kelompok lain atau orang lain. Hal ini kemudian merupakan bahan untuk menenukan reaksi apa yang dilakukannya.

Dalam komunikasi kemungkinan sekali terjadi berbagai macam penafsiran terhadap tingkah laku orang lain. Seulas senyum misalnya, dapat ditafsirkan sebagai contoh keramah-tamahan, sikap beresahabat atau bahkan sebagai sikap sinis atau sikap ingin menunjukkan kemenangan. Dengan demikian komunikasi memungkinkan kerja sama antar perorangan dan antar kelompok. Tetapi disamping itu juga komunikasi bisa menghasilkan pertikaian yang terjadi karena kesalah pahaman yang masing-masing tidak mau mengalah.⁵⁰

F. Facebook

Dewasa ini internet hadir di tengah-tengah kita dengan keragaman fungsi khususnya yang mendukung dalam proses komunikasi. Layanan internet yang didukung akan kebutuhan interaksi diantaranya adalah browsing, email, mailing, blog, *Facebook*, chatting. Berbagai layanan internet telah memberikan kemudahan bagi pengguna untuk mencari informasi, berkomunikasi, beropini, dan berpendapat, serta membangun relasi dengan seseorang atau kelompok tertentu sehingga

⁵⁰ Soerjono Soekanto. *Sosiologi Suatu Pengantar*, h.59.

menjadikan internet sebagai media pilihan utama untuk memenuhi kebutuhan informasi.⁵¹

Sejarah situs pertemanan dimulai dengan hadirnya situs-situs komunitas online, seperti Theglobe.com, Geocities, dan Tripod. Situs-situs ini fasilitas chat rooms sebagai tempat ngobrol antar-pengguna. Selain itu, disediakan berbagai fasilitas atau tools sehingga pengguna dapat membuat homepage pribadi untuk menampilkan informasi-informasi yang dapat dibagi antar pengguna.⁵² *Facebook* kini lagi booming!! Bukan hanya dikalangan masyarakat umum, namun juga dikalangan blooger.

Facebook ternyata diluncurkan pertama kali pada tanggal 4 februari 2004 oleh Mark Zuckerberg sebagai media untuk saling mengenal bagi para mahasiswa Harvard. Dengan kesuksesannya tersebut Zuckerberg beserta dua orang temannya memutuskan untuk pindah ke Palo Alto dan menyewa apartemen disana. Setelah beberapa minggu di Palo Alto. Zuckerberg berhasil bertemu dengan Sean Parker (cofounder Napster), dan dari hasil pertemuan tersebut parker pun setuju pindah ke apartemen *Facebook* untuk bekerja sama mengembangkan *Facebook*. Tidak lama setelah itu, Parker berhasil mendapatkan Peter Thiel (cofounder Paypal) sebagai investor pertamanya. Thiel menginvestasikan 500 Ribu US Dollar untuk pengembangan *Facebook*.⁵³

⁵¹Arief Hermawan. *Aplikasi Teknologi Informasi*. (Yogyakarta; Aditya Media, 2007) h. 23

⁵² Ace M. Ichsan, *Kupas Habis Facebook & 10 Situs gaul terpopuler* (Cet I; Jakarta: Kriya Pustaka, Grup Puspa Swara Anggota IKAPI,2009), h 1.

⁵³ Ace M. Ichsan, *Kupas Habis Facebook & 10 Situs gaul terpopuler*, h 1.

Facebook merupakan salah satu produk internet, sebuah situs yang menyediakan berbagai fasilitas bagi anggotanya untuk saling berinteraksi social secara virtual, seperti memperkenalkan diri dalam sebuah profil, mencari teman-teman lama, atau menambah teman-teman baru. Dan menjadi lebih populer dari pada internet itu sendiri. Banyak orang rela meakses internet demi *Facebook*, padahal dahulunya internet bukan teknologi yang mudah bagi kebanyakan orang. Mereka dengan kelemahan latar belakang pendidikan, usia, dan situs social atau ekonomi mau belajar internet demi mengekpresikan dirinya pada *Facebook*.⁵⁴

Facebook adalah website jejaring sosial dimana para pengguna dapat bergabung dalam komunitas yang berdasarkan kesamaan kota, bidang pekerjaan, bidang studi pendidikan, tempat sekolah atau kuliah, guna melakukan koneksi dan berinteraksi dengan individu lain. Para pengguna juga dapat menambahkan teman-teman mereka, mengirim pesan, dan memperbaharui profil pribadi agar orang lain dapat melihat tentang dirinya.

Hingga Agustus 2015, Menurut data terbaru dari *We Are Social*, pengguna internet aktif di seluruh dunia kini mencapai angka 3,17 miliar. Dari tahun ke tahun, jumlah pengguna internet bertumbuh hingga 7,6 persen. Pertumbuhan pengguna internet ini juga berpengaruh terhadap pertumbuhan pengguna media sosial dan *mobile*. Menurut laporan yang sama, pengguna media sosial aktif kini mencapai 2,2 miliar, sedangkan pengguna *mobile* mencapai 3,7 miliar. Menariknya, pertumbuhan

⁵⁴ Juju dan Sulianta, 2010:2, http://www.eprints.upnjatim.ac.id/439/1/file_1.pdf/Bab I/ diakses pada tanggal 1 Februari 2016

yang paling signifikan ditunjukkan oleh pengguna yang mengakses media sosial melalui platform *mobile*. Pengguna jenis ini bertumbuh hingga 23,3 persen. Sementara itu, *Facebook* masih menjadi media sosial yang paling banyak digunakan dengan angka mencapai hampir 1,5 miliar.⁵⁵

Gambar 1.
Statistik Pengguna Sosial Media⁵⁶

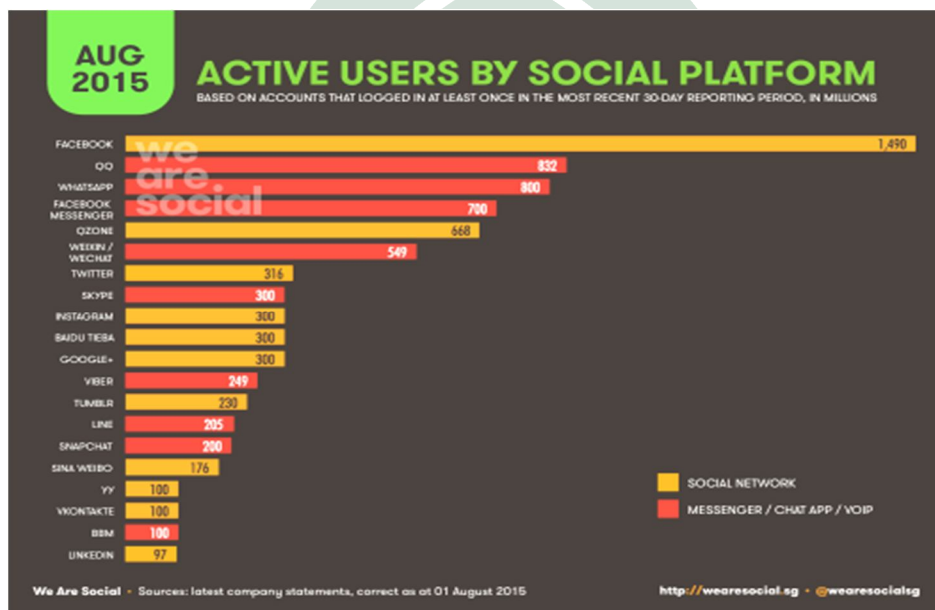

Indonesia merupakan salah satu negara dengan jumlah RGA *Facebook* terbesar di dunia. Jumlah pengguna aktif bulanan *Facebook* di Tanah Air mencapai kisaran 82 juta orang pada kuartal-IV 2015. Jumlah keseluruhan pengguna internet di Indonesia pada 2015, sebesar 88,1 juta atau 34,9 persen dari total 252,4 juta

⁵⁵<https://id.techinasia.com/talk/statistik-pengguna-internet-dan-media-sosial-terbaru-2015> (diakses pada tanggal 2 Agustus 2016)

⁵⁶<https://id.techinasia.com/talk/statistik-pengguna-internet-dan-media-sosial-terbaru-2015> (diakses pada tanggal 2 Agustus 2016)

penduduk. Dengan kata lain, hampir semua pengguna internet Indonesia turut memakai *Facebook*. Sebagian besar (94 persen) dari 82 juta pengguna *Facebook* Indonesia mengakses jejaring sosial tersebut dari perangkat *mobile*. Indonesia adalah negara dengan jumlah pengguna *Facebook* terbanyak keempat di dunia, setelah Amerika Serikat (194 juta), India (130) juta, dan Brasil (102 juta). Adapun urutan kelima ditempati Meksiko dengan 60 juta pengguna.⁵⁷

Facebook yang memanfaatkan kanal maya dapat menjangkau seluruh dunia. Jangkauan ini memungkinkan interaksi antar pengguna lintas pulau, negara dan benua plus efisiensi waktu yang sangat tinggi. Kode yang sebageaian besar digunakan yaitu huruf latin membantu komunikasi lintas suku dan bangsa, eksklusifitas pun diminimalisasi.

Gambar 2.
Tampilan halaman awal *Facebook*⁵⁸

⁵⁷<http://tekno.kompas.com/read/2016/04/15/10210007/Hampir.Semua.Pengguna.Internet.Indonesia.Memakai.Facebook> (diakses pada tanggal 2 Agustus 2016)

⁵⁸<http://www.facebook.com> (diakses pada tanggal 2 Agustus 2016)

Setelah pengguna log in, maka pengguna dapat berinteraksi dengan sesama teman *Facebook* serta memanfaatkan semua fitur-fitur yang ada. Pengguna dapat membuat profil dilengkapi foto, daftar ketertarikan pribadi, informasi kontak, dan informasi pribadi lain. Pengguna dapat berkomunikasi dengan teman dan pengguna lain melalui pesan pribadi atau umum dan fitur obrolan.

Tabel 1
Daftar negara pengakses *Facebook* terbesar dunia ⁵⁹

No	Negara	Jumlah Pengguna
1	Amerika Serikat	151.800.000
2	India	108.900.000
3	Brasil	70.500.000
4	Indonesia	60.300.000
5	Meksiko	44.400.000
6	Inggris	30.300.000
7	Jepang	26.500.000
8	Perancis	22.400.000
9	Jerman	22.000.000
10	Italia	18.300.000

⁵⁹<http://ilmupengetahuanumum.com/10-negara-dengan-pengguna-Facebook-terbanyak-di-dunia/> (diakses pada tanggal 2 Agustus 2016)

Karena peran yang penting di berbagai belahan dunia, Akademi Digital Internasional yang berbasis di New York Amerika Serikat, memasukan *Facebook* dan *Youtube* dalam jajaran 10 situs internet paling berpengaruh satu dekade terakhir .

1. Fitur-fitur *Facebook*.

Banyak fitur yang ditawarkan *Facebook* sebagai layanan yang dapat digunakan oleh *User* dalam rangka memudahkan interaksi. jika di telaah lebih dalam,beberapa diantaranya dapat dimanfaatkan sebagai media pembelajaran. Fitur-fitur tersebut adalah:

1) Fitur *update status* dan *comment wall to wall*

Ruang dimana pesan dapat diposting dalam halam profil satu sama lainnya, yang dapat dilihat oleh public.

2) Fitur *note* atau *docs* pada *group*

Fitur ini sangat memudahkan siswa daam membuat dokumen baru pada *Facebook*. Baik berupa resume mengenai materi yang sedang dipelajari atau menyampaikan informasi dengan lebih terstruktur dan rapi tanpa perlu membuka *link* baru.

3) Fitur *share link/ photo/ video*

Adalah fasilitas diamna pengguna dapat mengunggah foto agar teman-teman dapat melihatnya. Aplikasi foto ini dilengkapi oleh penanda (*tag*), komentar, dan edit

foto. Album foto dapat diatur menjadi privat atau siapapun dapat bebas melihatnya, sesuai dengan pengaturan penggunaannya.⁶⁰

4) Fitur *Group Chatting*

Aktivitas yang dilakukan pada fitur ini merupakan interaksi dua arah secara langsung atau yang disebut dengan *synchronous* yang terjadi pada sebuah *group*. Fitur ini merupakan layanan yang paling memudahkan proses diskusi maupun bertukar informasi cepat karena anggota *group* dapat berinteraksi secara langsung dengan sesama anggota *group* tersebut yang sedang online.⁶¹

2. Syarat dan Ketentuan Pembuatan Akun *Facebook*

Syarat membuat adalah memiliki alamat email yang valid dan dapat dikonfirmasi agar registrasi dapat dilakukan. Semua calon pengguna *Facebook* diharuskan menerima syarat dan ketentuan yang berlaku dalam *Facebook*. Umur minimal yang ditentukan oleh *Facebook* agar dapat membuat akun adalah 13 tahun, serta memiliki alamat *e-mail* yang dapat di verifikasi. Tidak ada syarat lain yang diajukan untuk pembuatan *Facebook*, hal ini yang memicu banyak akun anonim atau palsu, kepemilikan beberapa akun sekaligus, dan pencurian identitas. Serta, *Facebook* tidak akan bertanggung jawab akan segala yang terjadi, karena *Facebook* menganggap bahwa mereka hanya menjadi media yang memberika wadah untuk berkomunikasi.⁶²

⁶⁰ Nurudin. *Pengantar Komunikasi Massa*. (Jakarta Grafindo Persada, 2011), h.67

⁶¹ Nurudin. *Pengantar Komunikasi Massa*, h.68

⁶² Karina Ayu Ningtyas, "Hubungan Antara Pola Penggunaan Situs Jejaring Sosial *Facebook* Dengan Kerentanan Viktimisasi Cyber Harrasment Pada Anak", lib.ui.ac.id (diakses 6 Juli 2016)

G. Teori Penetrasi Sosial

Altman dan Dalmas Taylor mengkonseptualisasi *social penetration theory* atau teori penetrasi sosial. Keduanya melakukan penelitian yang luas mengenai ikatan sosial di antara berbagai jenis pasangan.⁶³ Penetrasi sosial adalah suatu proses hubungan dimana terjadi pergerakan kedekatan hubungan dari hubungan yang dangkal menjadi komunikasi hubungan yang lebih intim. Keintiman seseorang bukan hanya dilihat dari kedekatan fisik melainkan kedekatan intelektual dan emosi saat mereka membagi informasi kegiatan mereka seperti di *Facebook*.

Teori ini sifatnya berhubungan dengan perkembangan dimana teori ini berkenaan dengan pertumbuhan mengenai antarpribadi. Proses penetrasi sosial berlangsung secara bertahap dan teratur dari sifatnya di permukaan ke tingkat yang akrab mengenai pertukaran sebagai fungsi baik mengenai hasil yang segera maupun diperkirakan.

Ada beberapa teori mengenai komunikasi antar pribadi yang dikemukakan oleh pakar komunikasi. Salah satunya adalah Teori Penetrasi Sosial yang dikemukakan oleh Irwin altman dan Dalmas A. Taylor pada tahun 1973, yaitu proses dimana orang saling mengenal satu dengan yang lainnya.⁶⁴ Teori penetrasi sosial sangat sesuai apabila kita ingin melakukan pendekatan dengan orang lain dan melakukan suatu

⁶³ Muhammad Anshar Akil. *Komunikasi Antarpribadi dan Kelompok*. (Cet 1, Makassar: Alauddin University Press, 2015), h.100

⁶⁴ Muhammad Budyatna & Ganiem, Leila Mona. *Teori Komunikasi Antarpribadi* (Jakarta: Kencana Prenada Media Grup 2011), h. 225-227

hubungan, karena model ini menggambarkan perkembangan hubungan sebagai suatu proses, dimana hubungan adalah suatu terus berlangsung dan berubah.

Menurut Michael, E. Rudolf dan Gerald R. Miller 1987, teori penetrasi sosial mempunyai tingkatan-tingkatan dalam prosesnya, yaitu:

a. Strategi yang paling utama (Orientation) tentang interaksi.

Pada tahap ini hanya sedikit evaluasi yang dibahas dan jarang sekali terjadinya konflik, yang ada hanyalah rasa ingin tahu yang besar terhadap lawannya.

b. Langkah berikutnya (explocation officive exchange)

Aspek kepribadian yang dijaga sebelumnya sejak awal sekarang dinyatakan lebih mendalam dan sedikit menekankan pada peringatan-peringatan. Hubungan pada tingkat ini umumnya lebih bersahabat dan santai, bergerak kearah yang lebih tinggi dimana keakraban dimulai.

c. Persahabatan yang dekat dan hubungan yang romantic berkarakteristik pada tingkat berikut (*affective exchange*) tentang interaksi sosial.

Disini keterlibatan interaksi bebas tanpa hambatan dan sederhana. Tingkat ini juga merupakan masa transisi untuk tingkat yang lebih tinggi kemungkinan terjalin perubahan keakraban.

d. Tingkat yang terakhir ini (*stable exchange*) perkembangan hubungan yang sedang tumbuh yaitu dicirikan dalam keterbukaan yang berkelanjutan, demikian pula antar semua lapisan kepribadian, komunikasi antar individu menjadi efisien dan masing-masing.

Asumsi yang mendasari untuk teori penetrasi sosial ini termasuk ide bahwa hubungan biasanya dipertahankan ketika mereka dianggap bermanfaat. Selain itu, sebaliknya hubungan biasanya dihentikan apabila biaya hubungan melebihi manfaat. Oleh karena itu, jumlah pengungkapan diri akan meningkat dalam korelasinya dengan seberapa tinggi penghargaan yang dianggap berada dalam hubungan.⁶⁵

Dengan Penetrasi sosial para remaja ini akan semakin akrab dan bisa saling berinteraksi dengan baik, karena mereka saling membuka diri mereka sehingga umpan balik dalam berkomunikasi bisa terus berjalan lancar.



⁶⁵ Muhammad Budyatna & Ganiem, Leila Mona. *Teori Komunikasi Antarpribadi*, h.231-234

BAB III

METODOLOGI PENELITIAN

A. Jenis dan Lokasi Penelitian

3. Jenis Penelitian

Jenis Penelitian ini adalah penelitian kualitatif, yaitu suatu penelitian kontekstual yang menjadikan manusia sebagai instrumen, dan disesuaikan dengan situasi yang wajar dalam kaitannya dengan pengumpulan data yang pada umumnya bersifat kualitatif.⁶⁶

Penelitian ini merupakan bentuk penelitian sosial yang menggunakan format deskriptif kualitatif yaitu penelitian yang bertujuan untuk menggambarkan, meringkas berbagai kondisi, sebagai situasi atau berbagai fenomena realita sosial yang ada di masyarakat yang menjadi objek penelitian dan berupaya menarik realitas itu kepermukaan sebagai suatu ciri, karakter, sifat, model, tanda atau gambaran tentang kondisi, situasi ataupun fenomena tertentu.⁶⁷ Dalam penelitian ini, penulis menggunakan metode deskriptif dengan penelitian kualitatif yang memaparkan tentang Motif Penggunaan *Facebook* Dan Interaksi Sosial Siswa SMA PGRI Sungguminasa Gowa.

⁶⁶Lexy. J. Moleong, Metodologi penelitian kualitatif, (Bandung: Rosdakarya,2001), h.3

⁶⁷ Burhan Bungin, Penelitian Kualitatif: Komunikasi, Ekonomi, Kebijakan Publik dan ilmu sosial, (Jakarta: Kencana, 2008) , h.68

4. Lokasi Penelitian

Penelitian ini berlangsung di SMA PGRI Sungguminasa Kabupaten Gowa Provinsi Sulawesi Selatan di jl. Mangka Dg. Bombong No.31 pada Bulan Juni s/d Juli 2016.

B. Pendekatan Penelitian

Penelitian ini menggunakan pendekatan Komunikasi. Pendekatan ini dilakukan untuk dapat mengetahui Motif dan Interaksi sosial Siswa SMA PGRI Sungguminasa Gowa di *Facebook*. serta digunakan sebagai acuan penulis untuk dapat memahami lebih detail tentang Penggunaan *Facebook*.

C. Sumber Data

Berdasarkan sumbernya jenis data dibagi menjadi dua yaitu data primer dan data sekunder. Data Primer adalah data yang diperoleh secara langsung dari sumber yang diteliti, diamati atau dicatat untuk pertama kali. Sedangkan data sekunder adalah data yang bukan diusahakan sendiri pengumpulannya oleh peneliti.⁶⁸ Adapun jenis-jenis sumber data dalam penelitian ini adalah sebagai berikut:

1. Sumber Data Primer

Sumber data primer yaitu data yang diperoleh langsung oleh penulis di lapangan, cara menggumpulkan data primer yaitu dengan melakukan observasi, dokumentasi, dan hasil wawancara oleh informan yang telah penulis tetapkan Kriteria informan yang penulis tetapkan sebagai sumber data primer.

⁶⁸ Marzuki, *Metode Riset*, (Yogyakarta: BPFE-UII.2000), h. 165

Informan yang terdiri dari Siswa SMA PGRI Sungguminasa Gowa dengan jumlah 11 Siswa Kelas XI IPS sebanyak 4 Siswa, kelas XI IPA Sebanyak 4 Siswa, kelas XII IPS sebanyak 2 Siswa, dan Kelas XII IPA sebanyak 1 Siswa. Informan tersebut bertujuan untuk menjawab deskripsi fokus penulis tentang Motif Penggunaan dan Interaksi Sosial di *Facebook*

2. Sumber data sekunder

Data yang dikumpulkan untuk melengkapi data primer yang diperoleh dari dokumentasi atau studi kepustakaan yang terkait dalam permasalahan yang diteliti.

D. Teknik Pengumpulan Data

Pengumpulan data adalah suatu hal yang sangat penting dalam penelitian. Adapun teknik pengumpulan data yang dipakai dalam dalam penelitian ini antara lain:

1. Field Research

Field Research yaitu penelitian yang dilakukan dengan mengamati secara langsung obyek penelitian dimana peneliti langsung kelokasi penelitian telah yang ditentukan.

Pengumpulan data dilokasi dilakukan dengan menggunakan tehnik sebagai berikut:

a. Observasi

Menurut Nasution obsevasi adalah dasar semua ilmu pengetahuan. Para ilmuan hanya dapat bekerja berdasarkan data yaitu fakta mengenai dunia kenyataan

yang diperoleh melalui observasi.⁶⁹Peneliti akan menggunakan observasi untuk mengamati objek atau motif dan interaksi sosial di *Facebook*.

b. Wawancara

Metode pengumpulan data yang digunakan adalah wawancara mendalam dan wawancara terbuka. Dalam penelitian ini, peneliti akan mewawancarai secara langsung siswa yang ada di SMA PGRI Sungguminasa Kabupaten Gowa yang menjadi subyek penelitian.

c. Dokumentasi

Dokumentasi dilakukan untuk mengumpulkan dokumen-dokumen yang berkaitan dengan penelitian, seperti buku-buku, laporan, atau arsip literatur yang berkaitan dengan penelitian ini. Teknik penelitian ini dipergunakan untuk mendapatkan data tambahan tentang penelitian yang dibahas dalam skripsi ini.

E. Teknik Analisis Data

Analisis data kualitatif adalah upaya yang dilakukan dengan jalan bekerja dengan data, mengorganisasikan data, memilah-milahnya menjadi satuan yang dapat dikelola mensistesisikan, mencari dan menemukan pola, menemukan apa yang penting dan apa yang dipelajari, dan memutuskan apa yang dapat diceritakan kepada orang lain.⁷⁰

⁶⁹ J.R Raco, *Metode Penelitian Kualitatif*. (Cet. 1; Jakarta: PT. Grasindo 2010), h. 52.

⁷⁰ Moleong, Lexy, *Metode Penelitian Kualitatif Edisi Refisi*, (Cet, 3; Bandung: PT. Remaja Rosdakarya 2004), h. 248.

Secara umum proses analisis data mencakup:

a. Reduksi data

Identifikasi satuan (unit). Pada mulanya diidentifikasi adanya satuan yaitu bagian terkecil yang ditemukan dalam data yang memiliki makna bila dikaitkan dengan fokus dan masalah penelitian.

b. Penyajian data (*Data Display*)

Penyajian data yang telah diperoleh dari lapangan terkait dengan seluruh permasalahan penelitian dipilah antara mana yang dibutuhkan dengan yang tidak, lalu dikelompokkan kemudian diberikan batasan masalah.⁷¹ Dari penyajian data tersebut, makla di harapkan dapat memberikan kejelasan pada data yang ada.

c. Penarikan Kesimpulan (*Conclusion Drawing/Verification*)

Langkah selanjutnya dalam menganalisa data kualitatif adalah penarikan kesimpulan dan verifikasi, setiap kesimpulan awal yang dikemukakan masih bersifat sementara dan akan berubah bila ditemukan bukti-bukti kuat yang mendukung pada tahap pengumpulan data berikutnya. Upaya penarikan kesimpulan dilakukan selama penelitian dilakukan dalam hal pengumpulan data melalui informan. Setelah pengumpulan data, penulis mulai mencari penjelasan yang terkait dengan apa yang dikemukakan oleh informan serta hasil akhir dapat ditarik sebuah kesimpulan secara garis besar dari judul penelitian yang penulis angkat.⁷² Penarikan kesimpulan

⁷¹ Sugiyono. *Metode Penelitian Kualitatif*. (Bandung: Alfabeta 2012), h.249

⁷² Moleong, Lexy, *Metode Penelitian Kualitatif Edisi Refisi*, h. 251

merupakan tahap akhir dari kegiatan analisis data. Penarikan kesimpulan ini merupakan akhir dari pengolahan data.



BAB IV

HASIL DAN PEMBAHASAN

A. SMA PGRI Sungguminasa Gowa

1. Profil

SMA PGRI Sungguminasa adalah sekolah SMA Swasta yang terletak di Provinsi Sulawesi Selatan kabupaten Gowa. Lokasi SMA PGRI Sungguminasa Gowa di jl. Mangka Dg. Bombong No. 31. Riwayat singkat berdirinya SMA PGRI Sungguminasa Gowa adalah pada awal tahun 1978 tepatnya pada tanggal 10 januari dan SMA ini telah terakreditasi sejak tahun 2001. Adapun nama-nama yang menjabat sebagai kepala sekolah pada awal tahun berdirinya SMA PGRI Sungguminasa hingga sekarang adalah:

- a. Drs. H. Sallatu Bandu pada tahun 1978-1998
- b. Ahmad Karim BA pada tahun 1998-1999
- c. Drs. Abd Gani pada tahun 1999-2000
- d. Dra. Hj. Isnawati Sallatu M.Si pada tahun 2001 sampai sekarang.

Staf yang bekerja di SMA PGRI Sungguminasa adalah alumni dari berbagai perguruan tinggi dengan jumlah staf yang bekerja sebanyak 6 orang. Sedangkan Guru yang mengajar sebanyak 19 orang dari berbagai bidang studi. SMA PGRI Sungguminasa juga memiliki fasilitas yang dapat dikategorikan sangat memadai dan mendukung berlangsungnya proses pembelajaran yang kondusif dan efektif.

2. Visi dan Misi Sekolah

1. Visi

Unggul dalam kualitas dan menguasai teknologi informasi yang dilandasi iman dan taqwa.

2. Misi

- a. Melaksanakan BKM secara efektif dan intensif agar tercipta kelulusan yang mampu bersaing.
- b. Meningkatkan disiplin tanggung jawab, dedikasi dan rasa peduli masyarakat sekolah terhadap penyelenggaraan sekolah.
- c. Menumbuhkan dorongan untuk bersaing seluruh komponen sekolah seperti guru, pegawai dan siswa.
- d. Menumbuhkan penghayatan terhadap ajaran agama yang di anut terhadap bangsa sehingga menjadi sumber kearifan untuk bertindak dengan dasar cinta kasih.
- e. Menerapkan manajemen terbuka sehingga tumbuh rasa memiliki, rasa kebersamaan dan rasa tanggung jawab semua komponen.
- f. Meningkatkan pengelolaan sistem administrasi sekolah dan teknologi informasi sekolah secara sistematis pada seluruh komponen sekolah.

3. Jumlah Siswa

Jumlah siswa/ siswi pada SMA PGRI Sungguminasa Gowa seluruhnya berjumlah 213 siswa, yang terdiri dari siswa putra berjumlah 107 orang dan putri 106 orang. Untuk lebih jelasnya dapat dilihat dari tabel berikut ini:

Tabel 1
Keadaan Siswa SMA PGRI Sungguminasa Gowa tahun pelajaran
2016/2017.⁷³

NO	KELAS	Bagian/ Jurusan				Jumlah		Jumlah Keseluruhan
		IPA		IPS		L	P	
		L	P	L	P			
1	X ₁					20	25	45
2	X ₂					24	20	44
3	XI	14	15	13	11	27	26	53
4	XII	13	20	23	15	36	35	71
JUMLAH						107	106	213

B. Motif Siswa SMA PGRI Sungguminasa Gowa Menggunakan *Facebook*

1. Hasil Temuan Lapangan

Facebook merupakan bagian dari aktifitas rutin setiap para siswa saat menjelajah ke dunia maya, karena *Facebook* telah dianggap sebagai media interaksi dan komunikasi yang menarik dan memiliki banyak manfaat dan keunggulan.

Tak hanya itu siswa menggunakan *Facebook* untuk mencari teman-teman lamanya semasa SD maupun SMP dahulu dengan cara memanfaatkan fasilitas pencarian teman dalam *Facebook*, yaitu dengan mengetikkan nama lengkap dan mengisikan informasi lain, misalnya nama Universitas, Kota, Negara, maka akan

⁷³ Kantor Bagian Tata Usaha SMA PGRI Sungguminasa, Gowa tahun pelajaran 2016/2017

muncul nama-nama akun pengguna. *Facebook* lain yang berkaitan dengan data seseorang yang sedang di cari tersebut, hingga menemukannya.

Motif-motif yang ada dikalangan siswa SMA PGRI Sunnguminasa Gowa dalam menggunakan Situs Jejaring Sosial *Facebook*, adalah sebagai berikut :

A. Motif Interaksi Sosial

Motif Interaksi Sosial adalah Motif yang timbul untuk memenuhi kebutuhan individu dalam hubungan dengan lingkungan sosialnya. Siswa menggunakan situs jejaring sosial *Facebook* sebagai media untuk berinteraksi dengan teman dimanapun dan kapanpun mereka berada, dengan kemudahan akses yang dimiliki *Facebook*, yaitu bisa diakses melalui berbagai bentuk peralatan elektronik mulai dari komputer baik itu dirumah ataupun diwarnet.

Siswa SMA PGRI Sungguminasa Gowa memanfaatkan *Facebook* untuk mencari teman lama. Jejaring ini menyediakan ruang untuk mengenang masa silam atau bernostalgia. Terhubung kembali dengan sahabat di masa sekolah dulu.

Yunlie Elfina Nirwana Siswa kelas XI IPA mengungkapkan:

“Dengan adanya *Facebook* komunikasi saya menjadi mudah karena keluarga saya banyak yang menggunakan *Facebook*. Apalagi saya sering membuka *Facebook* kalo saya ingin menelfon lewat video Call. Fasilitas *Facebook* menurut saya sangat menarik karena saya bisa menelfon sambil melihat wajahnya”⁷⁴

Dengan menggunakan *Facebook* Yunlie bisa saling berinteraksi dengan berbagai element dan lapisan yang ada di masyarakat, teman sekolah maupun

⁷⁴ Yunlie Elfina Nirwana, Siswa kelas XI IPA SMA PGRI Sungguminasa Gowa, Wawancara, 20 juni 2016

keluarga. Dengan interaksi yang dilakukannya melalui *Facebook* Yunlie bisa saling berbagi informasi tentang apa saja baik kepada teman sekolah terkait mengenai pelajaran dll. Dengan adanya *Facebook* pula membuatnya bisa saling menghubungi melalui Video Call. *Facebook* merupakan salah satu pilihan tepat saat ingin melakukan percakapan melalui Video Call dengan menampilkan wajah dalam *Facebook*.

Sarah Halija Kelas XI IPS SMA PGRI Sungguminasa Gowa Mengatakan:

“Saya membuka *Facebook* 4 kali dalam sehari. Dan memposting status di beranda 1 kali dalam seminggu. Alasan saya menggunakan *Facebook* karena dalam menggunakan *Facebook* saya bisa memperbanyak teman. interaksi di *Facebook* ku suka karena seringka komunikasi sama teman biasa ku tanya tentang pelajaran. Fitur *Facebook* bagus ki juga karena adanya aplikasi message dapat membuat saya berinteraksi Dengan keluarga.”⁷⁵

Menurut Sarah dengan *Facebook* mebuat dirinya bisa berinteraksi dengan teman baru agar komunikasi yang terjalin bisa berjalan dengan baik , juga bisa saling berbagi informasi mengenai pelajaran. Menurutnya dengan chattingan tanpa tatap muka menurutnya Facebook memiliki nilai lebih layaknya sebagai ajang perkenalan yang sesungguhnya dan percakapan secara langsung memberikan pengetahuan baru dan energi positif terhadap Sarah.

Ayuningsih Aurelia Klaudia Kelas XI IPS SMA PGRI Sungguminasa Gowa Mengatakan:

⁷⁵ Sarah Halija, Siswa kelas XI IPS SMA PGRI Sungguminasa Gowa, Wawancara, 20 juni 2016

“Hampir semua orang menggunakan *Facebook*, jadi kita dengan mudah menemukan teman lama, keluarga dan bisa mendapatkan teman baru. Karena menurut saya *Facebook* merupakan media sosial paling kekinian.”⁷⁶

Facebook menjadi media untuk bersilaturahmi dengan teman-teman lama yang di kenal dalam hidupnya tentunya yang menggunakan *Facebook*. Sebagai Siswa SMA menurutnya *Facebook* merupakan media sosial yang lagi marak di kunjungi hanya dengan meng klik www.Facebook.com, mereka dapat saling terhubung antar satu dan yang lainnya. Tanpa membuang waktu dan tenaga, dengan menggunakan *Facebook* telah bisa berinteraksi dan berkomunikasi dengan keluarga, kerabat dan saudara.

Purnama Mayang Sari Kelas XI IPS SMA PGRI Sungguminasa Gowa

Mengatakan:

“Melalui *Facebook* biasanya saya berinteraksi dengan teman-teman dekat dan teman-teman lama, saya sering membahas hal-hal umum, misalnya tanya kabar, kegiatan sehari-hari dan paling sering bercanda. Menurut saya juga ketika melakukan percakapan kepada teman baru haruslah kita berkata-kata dengan baik agar percakapan tidak membosankan”⁷⁷

Facebook menjadi salah satu media untuk berkomunikasi dengan teman-teman dekat di sekolah dan teman-teman lama, untuk menanyakan kabar terbaru, kegiatan dan aktifitas rutin setiap hari dan bersenda gurau. Menurut Mayang saat sedang bercakap di *Facebook* sebaiknya mencari bahan percakapan yang menarik agar percakapan tidak membosankan.

⁷⁶ Ayuningsih Aurelia Klaudia, Siswa kelas XI IPS SMA PGRI Sungguminasa, Gowa, Wawancara, 20 juni 2016

⁷⁷ Asrianti, Siswa kelas XI IPS SMA PGRI Sungguminasa Gowa, Wawancara, 20 juni 2016

Senada juga yang dikatakan Indah Puspita Sari siswa kelas XII IPS SMA

PGRI Sungguminasa Gowa:

“Iya, *Facebook* memudahkan interaksi saya sama teman-teman apalagi dengan teman yang jauh. Jadi saat kita saling berjauhan, maka jika pesan yang tidak begitu privasi bisa di tuliskan melalui beranda teman. Selain bisa berinteraksi, *Facebook* juga membeikan kemudahan untuk mendapatkan informasi melalui postingan teman-teman yang berada jauh”⁷⁸

Dalam penelitian penggunaan *Facebook* ini, motif Interaksi Sosial diuraikan menjadi beberapa macam, yaitu:

- a. Menyapa teman yang sedang online. Individu yang sedang menggunakan *Facebook* atau lebih dikenal dengan istilah sedang online bisa melihat daftar teman yang sedang online juga pada waktu yang sama, sehingga bisa melakukan chatting dengan teman-teman yang online, pembicaraan melalui chatting terjadi baik itu sekedar menyapa ringan dengan mengucapkan salam, kata “hai” atau “hallo”, menanyakan kabar dan aktifitas sehari-hari, bercanda, memberi perhatian kepada seseorang yang disukai atau seseorang yang dianggap menarik atau membahas suatu hal lain dan sebagainya..
- b. Berinteraksi dengan individu atau teman yang disukai dengan kriteria yang berbeda-beda untuk tiap individu, dengan tujuan untut mendapatkan teman baru maupun hanya sebatas menarik perhatian semata.

⁷⁸ Indah Puspita Sari, Siswa kelas XII IPA SMA PGRI Sungguminasa Gowa, Wawancara, 20 juni 2016

Seorang individu menggunakan *Facebook* salah satunya untuk mencari seseorang yang memiliki kriteria sesuai dengan harapan dan keinginannya baik itu sebatas suka dan ingin akrab. Upaya yang dilakukan berupa mencari seseorang baik wanita atau pria dalam *Facebook* dengan mengetikkan nama atau identitas sekolah, universitas, tempat tinggal, yang kemudian akan muncul hasil pencarian berupa nama dan foto profil kemudian bisa dilihat satu persatu mengenai identitas, foto-foto dalam *Facebook* dan informasi pribadi yang ada setelah dianggap sesuai kemudian bisa ditambahkan sebagai teman atau di add.

Upaya interaksi yang dilakukan jika individu yang disukai telah menjadi teman bisa berupa mengomentari tiap status yang dibuat oleh individu yang disukai tersebut yang mampu menarik perhatian dan memikat si pembuat status, melakukan chatting saat target individu yang disukai sedang online melakukan say hello, menanyakan kabar, aktifitas sehari-hari dan ungkapan perhatian lainnya, sehingga target individu yang disukai tersebut menyukai perilaku individu yang menyukainya, setelah terjadi komunikasi yang intens, akan tercipta hubungan yang erat dan bisa berlanjut dengan pertemuan secara realitas yang sesungguhnya yaitu tatap muka langsung, kemudian bisa menghasilkan berbagai macam komitmen dalam hubungan tersebut.

B. Motif Hiburan

Motif hiburan adalah hal-hal yang berkenaan untuk mendapatkan rasa senang. Situs Jejaring Sosial *Facebook* tak hanya sebagai wahana interaksi sosial, namun juga dapat menjadi media untuk mendapatkan keuntungan dari kegiatan yang dilakukan di dalam *Facebook*. Salah satunya sebagai media hiburan seperti dengan memposting status

di beranda *Facebook* dalam keadaan senang maupun sedih . Menurutnya *Facebook* sebagai salah satu pilihan yang paling tepat meng-update status atau curhat terkait mengenai aktifitas yang di lakukannya.

Megawati Siswa kelas XI IPA SMA PGRI Sungguminasa Gowa mengungkapkan:

“Biasanya ketika pulang sekolah saya membuka *Facebook*. saya bisanya memposting status di *Facebook* dalam keadaan sedang galau. Karena dengan mempublish kan pesan di *Facebook*, saya bisa mengeluarkan unek-unek, juga tentang apapun yang mau di bahas. Membuka *Facebook* kalo koment statusnya teman menurut saya menghibur karena biasanya saya suka membuli teman yang lagi kasmaran”⁷⁹

Megawati adalah salah satu pengguna *Facebook*. Ketika pulang sekolah ia biasanya membuka *Facebook* . Saat menggunakan *Facebook* selain sebagai media interaksi dia juga biasanya meng-update status melalui jejaring sosial. Menurutnya dengan mempublishkan pesan di *Facebook* ia bisa curhat berbagai hal terkait Gebetan, pekerjaan rumah maupun saat berkumpul mengerjakan tugas sekolah bersama teman-teman.

Alda Siswa kelas XI IPA SMA PGRI Sungguminasa Gowa mengungkapkan:

“Sebelum saya mau tidur, biasanya saya posting status di *Facebook* dan melihat status teman-teman. Menurut saya kategori hiburan yang biasa saya share di *Facebook* yaitu indovidgram. Di indovidgram banyak video-video lucu yang sering saya share . Jadi dengan menghibur diri sendiri di *Facebook* dengan melihat video lucu dan melihat status pesan teman di *Facebook* saya merasa sudah cukup senang dan sangat menghibur kalau sudah mengantuk

⁷⁹ Megawati, Siswa kelas XI IPA SMA PGRI Sungguminasa Gowa, Wawancara, 20 juni 2016

barulah saya tidur. Membuka *Facebook* terkadang membuat saya jadi lupa waktu”⁸⁰

Menurut Alda sebelum mengantuk ia biasanya membuka *Facebook* untuk memposting status dan melihat status pesan dari teman-teman menurutnya cukup menarik dan membuatnya tertawa dengan membaca curhatan para teman-temannya. Tidak hanya itu bagi Alda dengan cara tepat menghibur diri sendiri yaitu membuka video lucu seperti di account *Facebook* *Indovidgram*. Membuka *Facebook* dan melihat video lucu membuat Alda jadi lupa waktu.

Mulyati Kelas XI IPA SMA PGRI Sungguminasa Gowa Mengatakan:

“Dirumah, sehabis pulang sekolah. Waktunya bisa kapan saja yang penting tidak mengganggu kerjaan lain. Apalagi kalo ada hari libur, jadi saya sering sekali buka facbook, posting status, gambar. Ini saya anggap sebagai hiburan kalo lagi senggang dan gak ada kerjaan”⁸¹

Waktu luang yang sering Mulyati lakukan adalah membuka *Facebook* menurutnya itu menjadi hal yang sering ia lakukan. Ketika ia membuka *Facebook* hal yang paling ia sukai adalah memposting foto dan posting pesan ketika sedang diluar rumah. Ia bisa berbagi foto dengan background yang berbeda, juga memposting pesan yang menarik.

Rismayanti Kelas XII IPS SMA PGRI Sungguminasa Gowa Mengatakan:

“Saya biasanya memposting gambar kalo lagi dirumah dan biasanya juga kalo lagi di luar. Kalo tidak ada kesibukan lain saya biasanya membuka *Facebook*. Kebutuhan hiburan saya terpenuhi karena biasanya teman rekam suaranya di

⁸⁰ Alda, Siswa Kelas XI IPA SMA PGRI Sungguminasa Gowa, Wawancara, 20 Juni 2016

⁸¹ Mulyati, Siswa Kelas XI IPA SMA PGRI Sungguminasa Gowa, Wawancara, 20 Juni 2016

Facebook, bisanya juga menyanyi. Jadi sangat menghibur. Kategori hiburan yang saya ikuti di *Facebook* itu indovidgram.”⁸²

Mengisi waktu kosong dengan menonton video lucu di *Facebook* menurutnya hal yang paling menarik. Baginya pula membuka *Facebook* adalah salah satu hal yang penting ketika seseorang bisa saling berbagai cerita, pesan singkat maupun rekaman suara. Menurutnya saat teman merekam suaranya bernyanyi di *Facebook*, hal itu justru membuatnya terhibur.

C. Motif Informasi

Motif informasi yaitu memuaskan rasa ingin tahu dan minat umum serta memperoleh rasa damai melalui penambahan pengetahuan. Siswa SMA PGRI Sungguminasa gowa tidak hanya menggunakan *Facebook* sebagai ajang hiburan, melainkan memakai *Facebook* untuk mendapatkan informasi. Menurut Siswa SMA PGRI dengan adanya *Facebook*, siswa tidak perlu lagi membuka Koran, maupun majalah.

Yunlie Elfina Nirwana Siswa kelas X2 SMA PGRI Sungguminasa Gowa mengungkapkan:

“Ya, menurut saya dengan menggunakan *Facebook* kebutuhan informasi saya terpenuhi, karena dengan hanya mencari informasi seperti berita Tribun Timur Makassar, sudah dapat kita lihat seputar kejadian tentang makasar. Informasi yang biasa saya cari di *Facebook* yaitu Inspriasi Muslim, Motivasi, dan juga saya tergabung dengan grup sekolah di *Facebook*. Jadi dengan sangat mudah saya dapatkan informasi seputar sekolah.”⁸³

⁸² Rismayanti, Siswa Kelas XII IPS SMA PGRI Sungguminasa Gowa, Wawancara, 20 Juni 2016

⁸³ Yunlie Elfina Nirwana, Siswa Kelas X2 SMA PGRI Sungguminasa Gowa, Wawancara, 20 Juni 2016

Bagi Yunlie informasi sangat penting untuk ketahui, karena pada dasarnya kebutuhan informasi merupakan salah satu kebutuhan yang akan mempermudah kita ketika berinteraksi dengan orang lain. Menurutnya pula TI sangatlah mempermudah seseorang mendapatkan informasi dengan hanya membuka salah satu media sosial seperti *Facebook* sudah bisa kita dapatkan dengan hanya mencari berita ataupun hal-hal seputar Motivasi. Di *Facebook* juga ketika seseorang sudah tergabung dalam suatu grup seperti Info Kejadian Kota Makassar, dengan mudah informasi bisa langsung kita ketahui.

Senada juga dengan yang dikatakan Megawati kelas XI IPS SMA PGRI Sungguminasa Gowa:

“Iya, di *Facebook* memenuhi kebutuhan informasi saya secara cepat, misalnya detik.com dan kompas.com yang memberitakan melalui beranda *Facebook* secara sekilas. Dan bisa dibuka websitenya bila kita ingin mekasesnya secara jelas. Selain itu kita juga bisa mengetahui tugas-tugas, jadwal sekolah melalui postingan teman-teman sekolah.”⁸⁴

Menurut Megawati dengan kemunculan *Facebook* seputar informasi dengan sangat mudah di dapatkan. Apalagi seputar tugas maupun jadwal sekolah. Cukup dengan melihat postingan teman di *Facebook* dengan sangat mudah kita mengetahuinya.

Sarah Halijah Siswa kelas X2 SMA PGRI Sungguminasa Gowa mengungkapkan:

“Tentu, saya sering membuka *Facebook*. Informasi yang biasa saya cari di *Facebook* film dan music. Biasanya film tersebut saya buka di *Facebook* karena ada trailernya dan juga saya membuka drama korea dengan akun

⁸⁴ Megawati, kelas XI IPS SMA PGRI Sungguminasa Gowa Wawancara, 20 juni 2016

officialnya DRAKOR. Banyak film yang bisa saya nonton lewat *Facebook*. Karena kalau di Youtube tidak ada subtitle Indonesia. Informasi yang biasa saya cari langsung saya dapatkan.”⁸⁵

Dengan membuka *Facebook*, kita bisa update tentang Drama Korea terbaru, karena dengan menonton film drama korea membuat saya banyak mengetahui tentang karakteristik orang Korea. Dan menurut Sarah, tidak perlu repot lagi ketika ingin menonton film cukup dengan membuka *Facebook* dengan akun official drama Korea dengan subtitle Indonesia tidak perlu lagi membuka youtube. Karena terkadang youtube jarang menampilkan subtitle Indonesia.

Anita Kelas XI IPS SMA PGRI Sungguminasa Gowa Mengatakan:

“Tentu saja, karena di *Facebook* bukan hanya ada akun pribadi atau personal, tetapi juga ada grup, atau akun-akun berisi informasi dan iklan. Informasi yang saya sukai itu seputar informasi liburan, iklan dan Koran online. Menurut saya juga *Facebook* adalah sosial media yang paling update. Jadi dengan membuka *Facebook* kebutuhan informasi saya terpenuhi.”⁸⁶

Bagi Anita *Facebook* adalah sosial media yang paling up to date. Jadi dengan membuka *Facebook* kebutuhan akan informasi Anita terpenuhi. Menurutnya pula di *Facebook* bukan hanya ada akun pribadi atau personal melainkan juga ada grup, atau akun-akun berisikan informasi dan iklan terkini.

Suhairah Kelas XII IPA SMA PGRI Sungguminasa Gowa Mengatakan:

⁸⁵ Sarah Halijah, Siswa kelas XI IPS SMA PGRI Sungguminasa Gowa, Wawancara, 20 juni 2016

⁸⁶ Anita, kelas XI IPS SMA PGRI Sungguminasa Gowa, Wawancara, 20 Juni 2016

“Iya, karena dengan *Facebook* saya bisa mengetahui info dari luar, saya menyukai informasi berupa pendidikan dan juga style terkini. Apalagi *Facebook* menyajikan wawasan tentang dunia luar.”⁸⁷

Adanya *Facebook*, Suhairah bisa mengetahui seputar informasi tentang dunia luar. Tidak hanya itu *Facebook* juga memberikan kemudahan dalam mendapatkan informasi seputar pendidikan dan juga fashion terkini.

D. Motif Identitas Pribadi

Motif Identitas Pribadi adalah Mencari model/teladan dalam berperilaku, mencari penguatan kepribadian, dan mendalami sosok orang lain secara lebih mendalam. Siswa SMA PGRI Sungguminasa dalam menggunakan *Facebook* bagi mereka sangatlah tidak berpengaruh, alasannya karena siswa lebih suka terang-terangan menampilkan sikap alamiahnya ketimbang harus menjadi orang lain.

Rismayanti Kelas XII IPS SMA PGRI Sungguminasa Gowa Mengatakan:

“Saya orangnya di sekolah orangnya biasa saja, saya juga pendiam. Jadi tidak ada pengaruhnya *Facebook* bagi saya. Saya juga tidak terlalu suka menceritakan masalah saya di *Facebook*.”⁸⁸

Menggunakan *Facebook* menurut Rismayanti adalah hal yang sangat bagus apabila tidak mengganggu pekerjaan lain. Baginya pula menampilkan diri di *Facebook* tidak perlu menjadi orang lain. Cukup jadi diri sendiri dan apa adanya menurutnya membuat Risma lebih percaya diri.

Senada yang dikatakan Yunlie Elfira Nirwana Siswa Kelas XI IPA SMA PGRI Sungguminasa Gowa:

⁸⁷ Suhairah, Siswa Kelas XII IPS SMA PGRI Sungguminasa Gowa, Wawancara, 20 Juni 2016

⁸⁸ Rismayanti, Kelas XII IPS SMA PGRI Sungguminasa Gowa, Wawancara, 20 Juni 2016

“Perasaan saya punya *Facebook* senang karena banyak teman baru dan saya juga bisa mengutarakan perasaan lewat *Facebook*, tapi kalo pengaruhnya *Facebook* sama jati diri menurut saya biasa saja karena saya orangnya cerewet saat berada disekolah dan saat membuka *Facebook* saya juga orangnya cerewet ketika mengomentari status teman”⁸⁹

Mempunyai akun *Facebook* membuat Yunlie sangat senang karena banyak teman dan bisa chatngan mengenai hal yang Yunlie rasakan. Tapi bagi yunlie membuka *Facebook* janganlah menjadi orang lain. Cukup dengan menampilkan diri sesuai dengan jati diri sendiri baginya adalah salah satu hal penting.

Individu-individu menggunakan media massa karena didorong oleh motif-motif tertentu yang dicarikan pemuasannya melalui media tertentu pula, meski betapa pun kecilnya pemuasan yang dapat dilakukan media tersebut. Dari berbagai motif yang mendorong menggunakan media, akan tumbuh semacam harapan yang dicarikan pemuasannya melalui media tersebut. Hal ini akan menimbulkan suatu pola perilaku penggunaan media sebagai perwujudan dari motif yang ada.

2. Pembahasan

Altman dan Dalmas Taylor mengkonseptualisasi *social penetration theory* atau teori penetrasi sosial. Keduanya melakukan penelitian yang luas mengenai ikatan sosial di antara berbagai jenis pasangan.⁹⁰ Teori ini sifatnya berhubungan dengan perkembangan dimana teori ini berkenaan dengan pertumbuhan mengenai antarpribadi. Proses penetrasi sosial berlangsung secara bertahap dan teratur dari

⁸⁹ Yunlie Elfira Nirwana, Siswa Kelas XI IPA SMA PGRI Sungguminasa Gowa, Wawancara, 20 Juni 2016

⁹⁰ Muhammad Anshar Akil. *Komunikasi Antarpribadi dan Kelompok*. (Cet 1, Makassar: Alauddin University Press, 2015), hal 100

sifatnya di permukaan ke tingkat yang akrab mengenai pertukaran sebagai fungsi baik mengenai hasil yang segera maupun diperkirakan.

Ada beberapa teori mengenai komunikasi antar pribadi yang dikemukakan oleh pakar komunikasi. Salah satunya adalah Teori Penetrasi Sosial yang dikemukakan oleh Irwin Altman dan Dalmis A. Taylor pada tahun 1973, yaitu proses dimana orang saling mengenal satu dengan yang lainnya.⁹¹ Teori penetrasi sosial sangat sesuai apabila kita ingin melakukan pendekatan dengan orang lain dan melakukan suatu hubungan, karena model ini menggambarkan perkembangan hubungan sebagai suatu proses, dimana hubungan adalah suatu terus berlangsung dan berubah.

Penetrasi sosial adalah suatu proses hubungan dimana terjadi pergerakan kedekatan hubungan dari hubungan yang dangkal menjadi komunikasi hubungan yang lebih intim. Keintiman seseorang bukan hanya dilihat dari kedekatan fisik melainkan kedekatan intelektual dan emosi saat mereka membagi informasi kegiatan mereka seperti di *Facebook*.

Menurut salah satu Siswa yaitu Yunlie Elfina Nirwana *Facebook* dapat membantu ketika seseorang ingin mendapatkan teman baru, bahkan membantu berinteraksi dengan teman lama. *Facebook* adalah media komunikasi Online yang dapat diakses dimana saja yang penting terdapat koneksi internet. Hal tersebut menyebabkan sebuah lingkungan terencilpun sudah hampir tidak ada batas. Oleh

⁹¹ Muhammad Budyatna & Ganiem, Leila Mona. *Teori Komunikasi Antarpribadi* (Jakarta: Kencana Prenada Media Grup 2011), h. 225-227

karena itu fenomena-fenomena diatas tidak hanya terjadi di kota-kota besar dunia maupun Indonesia, peneliti juga meyakini bahwa pengguna *Facebook* dikalangan lingkungan kota kecilpun kurang lebih sama. *Facebook* merupakan salah satu situs jejaring social yang sering diakses oleh siswa SMA PGRI Sungguminasa Gowa.

Saat teknologi internet dan mobile phone makin maju maka media social pun ikut tumbuh dengan pesat. Kini dengan untuk mengakses *Facebook* bisa dilakukan dimana saja dan kapan saha hanya dengan menggunakan sebuah mobile phone. Demikian cepatnya orang bisa mengakses media sosial mengakibatkan terjadinya fenomena besar terhadap arus informasi tidak hanya di Negara-negara maju, tetapi juga di Indonesia. Jejaring sosial merupakan situs dimana setiap orang bisa membuat web page pribadi, kemudian terhubung dengan teman-teman untuk berbagi informasi dan berkomunikasi bahkan mendapatkan hiburan.

Motif informasi berusaha memenuhi kebutuhan siswa akan informasi lewat *Facebook*. lebih singkatnya, *Facebook* menjadi media bagi siswa. Penggunaan media onlie *Facebook* sangat menolong siswa. Selain untuk tetap mendapatkan informasi. *Facebook* tetap menajga interaksi atau silaturahmi dengan siapapun yang terhubung. Pemenuhan akan informasi yang selalu *up-to-date* menjadi kebutuhan yang tidak dapat di biarkan. Meski hanya seorang siswa namun mereka tetap ingin mengetahui berita/ informasi yang terjadi diluar Indonesia/ internasional.

Bagi siswa hal ini menambah pengetahuan akan hal yang terjadi baik di Indonesia maupun luar Indonesia. Selain untuk mengakses *Facebook* untuk mendapatkan infirmasi siswa juga menggunakan *Facebook* juga untuk mendapatkan

hiburan dan mengisi waktu luang. Saat sedang online siswa kebanyakan menggunakan *Facebook* agar bisa chattingan dengan teman-temannya.

Sedangkan motif identitas personal, menurut para siswa menjadi diri sendiri cukup lebih baik dari pada menjadi orang lain. Sebagai seorang yang tengah beranjak menuju masa dewasa, tentunya remaja menginginkan suatu peranan dimana dirinya dapat terlihat atau eksis di masyarakat, baik itu masyarakat dunia maya maupun kehidupan mereka yang asli.

Namun, meskipun banyak memberikan manfaat *Facebook* juga dapat merugikan. Kerugian yang umum menurut penulis tentu rugi materi atau uang buat akses internet, namun hal ini masih bisa ditutup dengan kepuasan dan kesenangan yang didapat dengan bermain *Facebook*. Karena senang dan bahagia itu memang mahal harganya, membuang waktu mungkin merupakan salah satunya, jika bermain *Facebook* biasanya lupa akan waktu karena keasikan, tertipu dan ini yang banyak terjadi, ternyata teman dalam *Facebook* tidak sesuai dengan profilnya di *Facebook*, bahkan terkadang ada yang memiliki niat jahat dengan memanfaatkan *Facebook* untuk kejahatan.

Bagi seorang muslim hendaknya dapat memfilter dan memilah-milah, jangan sampai penggunaan media sosial menjerumuskan kita pada hal negative dengan adanya penyebaran informasi yang sembarangan.

Hal tersebut di jelaskan dalam QS. Al-Hujuraat 49:6

يَأْتِيهَا الَّذِينَ ءَامَنُوا إِن جَاءَكُمْ فَاسِقٌ بِنَبَأٍ فَتَبَيَّنُوا أَن تُصِيبُوا قَوْمًا بِجَهْلَةٍ فَتُصْحَبُوا

عَلَىٰ مَا فَعَلْتُمْ نَادِمِينَ ﴿٦٠﴾

Terjemahan:

Hai orang-orang yang beriman, jika datang kepadamu orang fasik membawa suatu berita, maka periksalah dengan teliti agar kamu tidak menimpakan suatu musibah kepada suatu kaum tanpa mengetahui keadaannya yang menyebabkan kamu menyesal atas perbuatanmu itu.⁹²

Ayat diatas menjelaskan bahwa seorang mukmin harus berhati-hati dalam menerima informasi dari orang-orang fasik, karena orang fasik hanya menginginkan terjadinya fitnah diantara kaum mukmin dan Allah memerintahkan meneliti/memfilter berita tersebut.

Dampak positif media sosial yaitu dapat menyambung tali silaturahmi dengan keluarga, teman, ataupun kerabat yang sudah lama tidak bertemu, media sosial sebagai ajaran dakwah dalam mnyampaikan ajaran islam, dapat mengetahui informasi-informasi atau berita-berita yang di butuhkan siswa. Sedangkan dampak negative Facebook yaitu dari media sosial sering terjadi tindak kejahatan, seperti pembunuhan, penipuan, membuat seseorang malas dan kurang bersosialisasi dalam dunia nyata yang lebih banyak berkahnya, lupa beribadah karena keasikan menggunakan media sosial.

Segala sesuatu memang mempunyai sisi baik dan sisi buruk, inilah yang menimbulkan kontroversial terhadap suatu masalah, dimana ada pihak yang

⁹² Departemen Agama Republik Indonesia, Al-Quran Dan Terjemahan, (Semarang; CV. Toha Putra, 1989), h. 843

merasa diuntungkan dan ada pula yang menganggap suatu hal merugikan, namun menguntungkan dan merugikan selalu ada dalam setiap hal, tinggal motif seseorang dalam menggunakan media online tersebut. Hal ini lah yang harus di hindari untuk siswa dalam penggunaan *Facebook* yang berlebihan. Terlebih kepada pengawasan dari guru dan kepala sekolah agar lebih memperhatikan perkembangan siswa dan prestasi belajar siswa.

C. Interaksi Sosial Siswa SMA PGRI Sungguminasa Gowa

1. Hasil Temuan Lapangan

Situs Jejaring Sosial *Facebook* merupakan situs pertemanan paling populer saat ini. Di kalangan muda Indonesia *Facebook* adalah sebuah hal yang menjadi trend sejak awal masuk ke Indonesia, diterima dengan baik dan mampu memikat sehingga banyak orang menggunakan *Facebook*. Di kalangan Siswa SMA PGRI Sungguminasa Gowa nama *Facebook* bukanlah hal yang asing, membuka dan menggunakan situs jejaring sosial *Facebook* telah menjadi bagian dari perilaku Siswa SMA PGRI dalam berinternet. Tatkala mengakses internet untuk berbagai keperluan, baik untuk mencari materi tugas, mengirimkan tugas ke email guru, ataupun mencari informasi seputar beasiswa, maka akan disempatkan untuk sambil membuka *Facebook*, bahkan banyak yang menggunakan akses internet hanya untuk membuka *Facebook*.

Yunlie Elfina Nirwana Siswa kelas XI IPA SMA PGRI Sungguminasa Gowa mengungkapkan:

“Kalo tidak punya *Facebook*, kita biasanya di bilang oleh teman bahwa kita ketinggalan zaman. Kita sebagai siswa juga jangan mau kalah dengan orang lain. *Facebook* itu sumber informasi dan komunikasi antar teman, kerabat, keluarga, jadi *Facebook* itu penting”⁹³

Menurut Yunlie, jika orang lain dengan mudahnya menggunakan *Facebook*, sebagai siswa kita juga jangan mau kalah dengan orang di luar sana. Apalagi *Facebook* merupakan sumber informasi dan komunikasi antar teman, kerabat, maupun Keluarga, jadi *Facebook* itu penting untuk di gunakan.

Senada juga yang dikatakan oleh Purnama Mayang Sari Siswa kelas XI IPS SMA PGRI :

“Saya suka membuka *Facebook* karena saya bias mendapatkan teman baru dari berbagai penjuru dunia. Saya juga senang berkomunikasi dengan orang luar karna kita bisa saling bertukar informasi”⁹⁴

Kebutuhan akan interaksi sosial sangat berpengaruh terhadap siswa, apalagi dengan pertumbuhan siswa akan keingin tahaun yang mendalam. Ketika seseorang yang menjalin kontak dan berkomunikasi akan mempengaruhi pikiran dan tindakan.

Sarah Halijah Siswa kelas XI IPS SMA PGRI Sungguminasa Gowa mengungkapkan:

“Ya saya suka chatting dengan teman-teman, menanyakan kabar, membahas hal-hal ringan atau saling bercandaan yang saling balas membalas, kan

⁹³ Yunlie Elfina Nirwana, Siswa Kelas XI IPA SMA PGRI Sungguminasa Gowa, Wawancara, 20 Juni 2016

⁹⁴ Asrianti, Siswa kelals XI IPS SMA PGRI Sungguminasa Gowa, Wawancara, 20 Juni 2016

gratis tidak seperti sms (short message service) kan pake pulsa, jadi chatting sebanyak apapun dan selama apapun gak masalah.”⁹⁵

Sarah suka melakukan chatting dengan teman-teman, menanyakan kabar dari teman yang lama tidak bertemu, membahas hal-hal ringan atau sekedar bercanda atau basa-basi kepada teman, fitur chatting di *Facebook* memberikan kemudahan dalam berkomunikasi, juga tanpa harus mengeluarkan biaya layaknya layanan sms pada telepon seluler, dengan menggunakan *Facebook* bisa langsung dilihat daftar teman yang sedang online (sedang menggunakan *Facebook* di waktu yang bersamaan), dan tinggal dipilih dengan cara meng-klik teman yang akan diajak chatting, terus muncul kotak untuk tempat kita menuliskan pesan yang kemudian di-enter, seketika itu dalam hitungan detik pesan tersebut akan muncul di layar pada halaman *Facebook* teman yang diajak chatting tersebut untuk dibaca, yang kemudian akan kembali mengetikkan tulisan yang menggambarkan respon atau tanggapan dari pengirim pesan.

Hal ini bisa berlangsung ber-ulang-ulang dengan tempo yang cepat sesuai dengan kecepatan koneksi internet yang digunakan oleh masing-masing pengguna *Facebook*. Pengguna juga bisa melakukan chatting dengan banyak teman sesama pengguna *Facebook* secara bergantian dengan cepat cepat, karena keunggulan *Facebook* yang bisa mentransferkan data dengan kecepatan tinggi.

⁹⁵ Sarah Halijah, Siswa Kelas XI IPS SMA PGRI Sungguminasa Gowa, Wawancara, 20 Juni 2016

1) Interaksi dalam dinding *Facebook* (wall *Facebook*)

Yaitu berupa menulis status pribadi, suatu keadaan tertentu, atau hal apapun atau populer dengan istilah update status, di dinding *Facebook* (wall *Facebook*) yang akan memberikan memancing interaksi banyak pengguna yang sudah menjadi teman dalam *Facebook* dan memberikan respon interaksi dengan menulis di dinding tersebut.

Ayuningsih Aurelia Klaudia Kelas XI IPS SMA PGRI Sungguminasa Gowa mengungkapkan:

“Saya update status berdasarkan perasaan dan keadaan hati saya, dan karena saya sedang memikirkan sesuatu hal, terus nanti teman-teman mengomentari statusku, ada yang memberi masukan, dan banyak juga yang memebrikan saran”⁹⁶

Ayuningsih melakukan update status berdasarkan perasaan dan keadaan hati yang sedang dia rasakan baik itu sedih, senang, khawatir atau hal apapun yang sedang dia pikirkan saat itu di tuliskan di Wall-nya, yang nantinya akan bisa dilihat oleh pengguna *Facebook* yang menjadi temannya, dan selanjutnya teman-temannya sesama pengguna *Facebook* akan bisa meresponnya dengan memberikan komentar tentang statusnya, bisa berupa masukan, saran, bercanda, dan sebagainya.

Wall *Facebook* menyediakan tempat bagi pengguna untuk menuangkan apa yang sedang dialami atau dipikirkan dengan menuliskakan di wall yang kemudian akan ditanggapi berupa komentar oleh teman-teman *Facebooknya*, hal

⁹⁶ Ayuningsih Aurelia Klaudia , Siswa Kelas XI IPS SMA PGRI Sungguminasa Gowa, Wawancara, 20 Juni 20

tersebut mencerminkan sebagai sebuah bentuk interaksi sosial, melalui komunikasi yang berbentuk teks, yang bisa berlangsung secara timbal balik.

2) Pesan (*massage*)

Digunakan untuk mengirimkan pesan berupa tulisan, gambar/foto, video dan *Link* ke situs tertentu kepada sesama pengguna dan pemilik *account Facebook*. Fitur *Facebook* ini pada awalnya bersifat tidak membutuhkan reaksi cepat, karena tidak pasti saat pesan dikirim si penerima sedang menggunakan *Facebook (online)*, ketika si penerima membuka akun *Facebooknya* maka baru penerima bisa melihat pesan tersebut, namun saat ini terjadi kemajuan karena *Facebook* telah bisa terintegrasi dengan jasa operator seluler sehingga sekarang, jika ada yang mengirim pesan di kotak masuk (*inbox*) *Facebook* maka otomatis juga masuk ke nomor handphone dari si pemilik akun *Facebook* tersebut, fitur ini membutuhkan settingan tertentu agar bisa terintegrasi dengan nomer handphone yang dipakai.

Alda Kelas XI IPA SMA PGRI Sungguminasa Gowa Mengatakan:

“Saya menggunakan pesan di *Facebook* untuk mengirim *Link* ke website tertentu kaitanya dengan mengerjakan tugas, artikel atau referensi musik ke teman dan juga mengirimkan pesan kepada teman yang tidak tahu nomer handphoneya.”⁹⁷

Alda menggunakan fitur pesan di *Facebook* untuk mengirim kode penghubung (*Link*) ke alamat *website* tertentu kaitannya dengan tugas, artikel atau berbagai hal kepada teman, sehingga teman yang menerima tinggal meng-klik kode dalam

⁹⁷ Alda, Siswa Kelas XI IPA SMA PGRI Sungguminasa Gowa, Wawancara, 20 Juni 2016

pesan tersebut secara otomatis *browser* (software pencari) akan menuju alamat *website* yang sesuai kode tersebut untuk berbagai keperluan, selain itu foto dan gambar juga bisa dikirim lewat fitur pesan di *Facebook*. Anda juga menggunakan fitur pesan untuk mengirim sms ke teman dalam *Facebook* yang tidak diketahui nomor handphone-nya sehingga saat teman yang dikirim pesan membuka akun *Facebook*nya maka akan terdapat pemberitahuan adanya pesan baru, yang kemudian bisa dibaca dan memberikan tanggapan. Fitur ini juga efektif dan hemat karena mengirimkan pesan berapapun banyaknya tidak membutuhkan biaya berupa pulsa layaknya mengirim pesan melalui handphone atau sms.

2. Pembahasan

Facebook merupakan produk teknologi yang memberi kemudahan bagi manusia untuk saling berinteraksi dengan sesamanya, dengan memanfaatkan kanal maya yang bisa menjangkau tiap Negara didunia melalui jaringan komputer yang terkoneksi secara global atau internet, dengan mekanisme menayangkan tampilan visual pada monitor dengan system komunikasi yang berupa tulisan, gambar, gerak gambar, suara, dan audio visual, tanpa melakukan kontak fisik dan tanpa dibatasi jarak antar pulau, Negara, atau benua dan perbedaan waktu, namun dapat menciptakan sebuah interaksi yang efektif dan efisien.

Hal tersebut dijelaskan dalam Q.S Al Hujarat/49: 13.

يَتَأْتِيهَا النَّاسُ إِنَّا خَلَقْنَاكُمْ مِنْ ذَكَرٍ وَأُنْثَىٰ وَجَعَلْنَاكُمْ شُعُوبًا وَقَبَائِلَ لِتَعَارَفُوا
 إِنَّ أَكْرَمَكُمْ عِنْدَ اللَّهِ أَتَقَىٰكُمْ إِنَّ اللَّهَ عَلِيمٌ خَبِيرٌ ﴿١٣٠﴾

Terjemahan:

Hai manusia, Sesungguhnya kami menciptakan kamu dari seorang laki-laki dan seorang perempuan dan menjadikan kamu berbangsa - bangsa dan bersuku-suku supaya kamu saling kenal-mengenal. Sesungguhnya orang yang paling mulia diantara kamu disisi Allah ialah orang yang paling taqwa diantara kamu. Sesungguhnya Allah Maha mengetahui lagi Maha Mengenal.⁹⁸

Ayat di atas dijadikan sebagai dasar atas eksistensi interaksi sosial antar sesama manusia, dimana sebelumnya telah dijelaskan bahwa yang dimaksud dengan interaksi adalah aksi timbal balik. Selanjutnya kata ta' aruf dalam ayat tersebut dijelaskan bahwa yang dimaksud disitu adalah pentingnya untuk saling mengenal dan saling berinteraksi antar satu sama lain dalam hal umum, tetapi tidak dalam hal yang berhubungan dengan agama karena Allah telah membedakan di antara manusia yang dia cintai yaitu orang-orang yang beriman dan bertaqwa kepadanya.

Perkembangan teknologi dewasa ini, orang-orang dapat berhubungan satu dengan lainnya melalui telepon, telegraf, radio, surat dan media lainnya. Bahkan dapat dikatakan bahwa hubungan badaniah tidak perlu menjadi syarat utama terjadinya kontak.

⁹⁸ Departemen Agama Republik Indonesia, Al-Quran Dan Terjemahan, (Semarang; CV. Toha Putra, 1989), h. 846

Menggunakan *Facebook* sebagai media untuk ber-interaksi dengan individu lain, memenuhi persyaratan sebagai sebuah bentuk interaksi menurut Soerjono Soekanto syarat terjadinya interaksi sosial adalah adanya kontak sosial dan komunikasi.

- a. Kontak sosial adalah hubungan antara satu pihak dengan pihak yang lain, yang merupakan awal terjadinya interaksi sosial dan masing-masing pihak saling bereaksi meski tidak harus bersentuhan secara fisik atau langsung dan tidak langsung (melalui media atau perantara).
- b. Komunikasi merupakan tindakan seseorang menyampaikan sinyal (pesan) kepada orang lain dan orang lain tersebut memberikan tafsiran atas sinyal tadi dan mewujudkannya dalam perilaku.

Dalam *Facebook* terjadi kontak sosial saat pengguna mengirimkan sinyal pesan berupa teks kepada pengguna lain yang sedang menggunakan *Facebook* (kedua pengguna dalam waktu yang sama sedang menggunakan *Facebook* atau dikenal dengan istilah sedang online) para pengguna *Facebook* bisa melihat teman-temannya yang sedang online dalam fitur kolom yang tersedia dalam *Facebook*, sehingga seolah-olah secara kasat mata pengguna bisa melihat para pengguna *Facebook* lain yang eksis atau ada di dunia *Facebook* dan mereka siap dan bisa diajak berinteraksi, dengan menyapa mereka. Saat terjadi penyampaian sinyal (pesan) yang berupa teks kepada pengguna lain dan pengguna yang dikirim sinyal pesan tersebut memberikan tafsiran terhadap pesan yang diterimanya dan

mewujudkannya berupa perilaku dengan respon yang dituangkan dalam bentuk teks tulisan.

Dengan kemunculan *Facebook* yang menampilkan berbagai fitur-fitur *Facebook* sangat memudahkan siswa dalam berinteraksi dengan teman baru, bahkan keluarga. Fitur yang di sukai oleh siswa SMA PGRI Sungguminasa Gowa yaitu Fitur *Message*. Fitur *Facebook* ini pada awalnya bersifat tidak membutuhkan reaksi cepat, karena tidak pasti saat pesan dikirim si penerima sedang menggunakan *Facebook (online)*, ketika si penerima membuka akun *Facebook*nya maka baru penerima bisa melihat pesan tersebut. Namun saat ini terjadi kemajuan karena *Facebook* telah bisa terintegrasi dengan jasa operator seluler sehingga sekarang, jika ada yang mengirim pesan di kotak masuk (*inbox*) *Facebook* maka otomatis juga masuk ke nomer handphone dari si pemilik akun *Facebook* tersebut.

Siswa mengatakan bahwa dengan mengadirkan fitur *Message* siswa lebih bebas berinteraksi dengan menanyakan hal apapun tanpa diketahui orang lain. Sedangkan fitur wall *Facebook* siswa juga sangat tertarik dengan adanya fitur tersebut siswa dengan mudah memposting status dan gambar dan mendapatkan reaksi dari teman yang melihat postingan tersebut. Bahkan memposting informasi di wall *Facebook* sangat memudahkan teman yang lainnya untuk mendapatkan informasi yang bersifat publik tersebut.

BAB V

PENUTUP

A. Kesimpulan

Dari hasil penelitian yang peneliti lakukan dapat disimpulkan bahwa:

1. Motif siswa menggunakan *Facebook* adalah motif interaksi, Motif hiburan, dan Motif Informasi dimana siswa menggunakan *Facebook* sebagai ajang pencarian teman baru, berkomunikasi dengan teman lama, bahkan berkomunikasi dengan saudara. Siswa SMA PGRI juga menggunakan *Facebook* sebagai Media hiburan seperti dengan memposting status di beranda *Facebook* dalam keadaan senang maupun sedih. Tak hanya itu Siswa juga biasanya menggunakan *Facebook* untuk mendapatkan informasi. Menurut Siswa SMA PGRI dengan adanya *Facebook*, siswa tidak perlu lagi membuka Koran, majalah. Sedangkan motif identitas personal menurut siswa tidak ada kaitannya tentang penunjang kepercayaan diri karena percaya diri itu datang dari diri sendiri dan bukan berdasarkan update status.
2. interaksi sosial siswa SMA PGRI Sungguminasa Gowa yaitu dengan kemunculan *Facebook*, sangat memberi kemudahan bagi siswa untuk saling berinteraksi dengan sesamanya, dengan memanfaatkan kanal maya yang bisa menjangkau tiap Negara didunia. Tak hanya itu dengan tampilan-tampilan yang ada di *Facebook* mempermudah siswa untuk berinteraksi secara personal kepada teman barunya. Apalagi dengan ditampilkannya fitur-fitur yang

mudahkan siswa berinteraksi dan memposting status seperti pesan, beranda *Facebook*.

B. Implikasi Penelitian

Berdasarkan hasil penelitian yang telah dilakukan, peneliti mempunyai beberapa saran, diantaranya:

1. Diharapkan kepada Siswa SMA PGRI Sungguminasa Gowa untuk mengurangi penggunaan *Facebook* secara berlebihan dan lebih memfokuskan proses belajar mengajar di sekolah.
2. Siswa di harapkan dapat memfilter dan meilah-milah informasi dalam penggunaan media sosial *Facebook*.
3. Kepala sekolah beserta Staf SMA PGRI Sungguminasa Gowa lebih banyak memperhatikan proses belajar mengajar kepada Siswa agar tekun dan berprestasi.

DAFTAR PUSTAKA

- Ahmadi, H. dkk, *Psikologi Perkembangan*. Jakarta: Rineka Cipta, 2005.
- Akil, Muhammad Ansar. *Teknologi Komunikasi dan Informasi: Tinjauan Sistem, Perangkat, Jaringan, dan Dampak*. Makassar: Alauddin University Press, 2011.
- Komunikasi Antarpribadi dan Kelompok*. Cet 1, Makassar: Alauddin University Press. 2015.
- Budyatna, Muhammad & Ganiem, Leila Mona. *Teori Komunikasi Antarpribadi*. Jakarta: Kencana Prenada Media Grup 2011.
- Bungin, Burhan. *Penelitian Kualitatif: Komunikasi, Ekonomi, Kebijakan Publik Dan Ilmu Sosial*. Jakarta: Kencana, 2008.
- Cangara, Hafied. *Pengantar Ilmu Komunikasi*. Jakarta:PT Raja Grafindo Persada. 2003.
- Departemen Agama Republik Indonesia, *Al-Quran Dan Terjemahan*, Semarang; CV. Toha Putra, 1989.
- Gufon, M. Nur dan Rini Risnawita S. *Teori- teori Psikologi*. Jogjakarta: Ar-Ruzz Media. 2012.
- Hermawan, Arief. *Aplikasi Teknologi Informasi*. Yogyakarta: Aditya Media. 2007.
- Ichsan, Ace M. *Kupas Habis Facebook & 10 Situs gaul terpopuler*. Cet I; Jakarta: Kriya Pustaka, Grup Puspa Swara Anggota IKAPI. 2009.
- Johnson, Doyle Paul. *Teori Sosiologi Klasik dan Modern*. Jakarta:Gramedia Pustaka. 1980.
- Kotler Phillip, *Strategi Manajemen In Action*. Jakarta: Gramedia Pustaka Utama 2011
- Marzuki. *Metode Riset*. Yogyakarta: BPFE-UII. 2000.
- McQuail, Denis. *Teori Komunikasi Massa*. Jakarta: Erlangga, 1991.

- Moleong, Lexy. J. *Metode Penelitian Kualitatif Edisi Refisi*, Cet, 3; Bandung: PT. Remaja Rosdakarya. 2004.
- Moleong, Lexy. J. *Metodologi Penelitian Kualitatif*. Bandung: Rosdakarya, 2001.
- Morissan, Corry Andy Wardhani. *Teori Komunikasi*. (Bogor: Ghalia Indonesia. 2009.
- Morissan. *Psikologi Komunikasi*. Bogor: Ghalia Indonesia. 2009.
- Mulyana, Dedy. *Ilmu Komunikasi suatu pengantar*. Bandung: PT. Remaja rosdakarya. 2010.
- Narwoko, J. Dwi Bagon Suyanto, *Sosiologi Teks Pengantar dan Terapan*. Jakrta: Kencana. 2007.
- Narwoko, J. Dwi dan Bagon Suyanti. *Sosiologi: Teks Pengantar dan Terapan*. Jakarta: Kencana, 2007.
- Nurjayanti. *Kemampuan Komunikasi Antarpribadi Siswa-Siswi kelas X SMA Negeri 1 Sungguminasa Antara yang mengakses Situs Twitter dan Facebook. (Studi Komparasi)*. Fakultas Dakwah dan Komunikasi UIN Alauddin Makassar , Tahun 2014
- Nurudin. *Pengantar Komunikasi Massa*. Jakarta Grafindo Persada. 2011.
- Puntoadi, Danis. *Menciptakan Penjualan Melalui Media Sosia*, Jakarta: PT Elex Komputindo. 2011.
- Raco, J.R. *Metode Penelitian Kualitatif*. Cet. 1; Jakarta: PT. Grasindo 2010.
- Santosa, Slamet. *Dinamika Kelompok*. Jakarta: Bumi Aksara. 2004.
- Sobur, Alex. *Psikologi Umum*. Bandung: Pustaka Setia. 2003.
- Soekanto, Soerjono. *Sosiologi Suatu Pengantar*. Jakarta: Rajawali Pers, 2012.
- Sugiyono. *Metode Penelitian Kualitatif*. Bandung: Alfabeta 2012.
- Turner dan West, *Pengantar Teori Komunikasi*, edisi 3 Jakarta: Salemba Humanika. 2008.

Widjaja, H.AW. *Komunikasi Dan Hubungan Masyarakat*. Jakarta: PT Bumi Aksara. 2010.

Sumber Online:

<http://ilmupengetahuanumum.com/10-negara-dengan-pengguna-facebook-terbanyak-di-dunia/> Diakses pada tanggal 2 Agustus 2016

<https://id.techinasia.com/talk/statistik-pengguna-internet-dan-media-sosial-terbaru-2015>. diakses pada tanggal 2 Agustus 2016)

<http://tekno.kompas.com/read/2016/04/15/10210007/Hampir.Semua.Pengguna.Internet.Indonesia.Memakai.Facebook> . diakses pada tanggal 2 Agustus 2016.

<http://ilmupengetahuanumum.com/10-negara-dengan-pengguna-facebook-terbanyak-di-dunia/> diakses pada tanggal 2 Agustus 2016

<http://ilmupengetahuanumum.com/10-negara-dengan-pengguna-facebook-terbanyak-di-dunia/> diakses pada tanggal 2 Agustus 2016.

Karina Ayu Ningtyas, "Hubungan Antara Pola Penggunaan Situs Jejaring Sosial Facebook Dengan Kerentanan Viktimisasi Cyber Harrasment Pada Anak", lib.ui.ac.id (diakses 6 Juli 2016)

Juju dan Sulianta, 2010:2, http://www.eprints.upnjatim.ac.id/439/1/file_1.pdf/Bab I/ diakses pada tanggal 1 Februari 2016

Eprints.upnjatim.ac.id (Ratih Dwi Kusumaningtyas. *Peran Sosial Media Online Facebook Sebagai Saluran Self Disclosure Remaja Putri di Surabaya*. Fakultas Ilmu Sosial dan Ilmu Politik Universitas Pembangunan Nasional Veteran Surabaya, Tahun 2010) diakses 6 Juli 2016

ALA UDDIN
M A K A S S A R



LAMPIRAN

UNIVERSITAS ISLAM NEGERI

ALAUDDIN

M A K A S S A R

PEDOMAN WAWANCARA

1. Apakah alasan anda menggunakan jejaring social facebook?
2. Berapa kali dalam sehari anda menggunakan akun jejaring social facebook dan memposting status di beranda?

Motif Informasi

1. Apakah dengan menggunakan Facebook kebutuhan informasi anda terpenuhi?
2. Kategori informasi apa yang anda ikuti dan sering anda cari di Facebook?
3. Apakah informasi yang anda butuhkan tersedia di Facebook?
4. Apakah melalui facebook anda memperoleh informasi-informasi terkini dan cepat?

Motif identitas pribadi

1. Bagaimana perasaan anda mempunyai akun facebook pribadi ?
2. Apakah dengan adanya facebook membuat anda lebih percaya diri?
3. Apakah dengan adanya facebook, anda bisa memperlihatkan jati diri anda seperti dengan curhat berbagi hal di media sosial?

Motif Interaksi

1. Apakah Facebook memberikan kemudahan dalam melakukan interaksi social seperti Interaksi dengan teman, Keluarga, maupun kenalan baru?
2. Menurut anda apakah komunikasi menggunakan Facebook terbilang efektif?
3. Apakah fasilitas yang di berikan situs Facebook, secara umum dapat menarik perhatian anda seperti chatingan, wall facebook , message dll?
4. fitur-fitur facebook apa saja yang biasa anda pakai dalam berinteraksi dengan teman? *contoh dengan menggunakan Fitur Grup *chating* , share foto agar bisa di coment oleh teman, dan update status*

Motif Hiburan

1. Kapan dan dimana biasanya anda memposting di Facebook?
2. Dalam keadaan apakah anda biasanya memposting pesan di Facebook?
3. Apakah dengan adanya facebook kebutuhan untuk menghibur diri anda terpenuhi?
4. Apakah Facebook sebagai pilihan tepat menghabiskan waktu luang?

Transkrip Wawancara Individu

<p>Rismayanti, (Siswa Kelas XII IPS SMA PGRI Sungguminasa Gowa), wawancara, 20 Juni 2016</p>	<p>Saya aktif di <i>facebook</i>, sehari 3 kali saya menggunakan <i>facebook</i>. Saya jarang memposting status paling seminggu sekali. Saya sih kebanyakan coment status maupun coment gambar teman di <i>facebook</i>. tapi saya suka memposting gambar tiap hari. Menggunakan <i>facebook</i> kebutuhan informasi saya terpenuhi seperti informasi di grup sekolah, informasi tentang artis Amanda Manopo, juga seputar PR sekolah. Informasi yang sering saya ikuti di <i>facebook</i> yaitu Tribun timur Makassar. Informasi yang di cari di <i>facebook</i> juga cepat dan terkini. Mempunyai akun <i>facebook</i> membuat saya senang karena bisa melihat status teman. Saya orangnya di sekolah orangnya biasa saja, saya juga pendiam. Jadi tidak ada pengaruhnya <i>facebook</i> bagi saya. Saya juga tidak terlalu suka menceritakan masalah saya di <i>facebook</i>. Saya menggunakan <i>facebook</i> untuk mencari teman baru, berkomunikasi dengan teman apalagi banyak keluargaku yang pake <i>facebook</i>. Saya biasanya chatingan sama teman SD dan SMP menanyakan tentang kabar dan bagaimana sekolahnya. Saya suka gunakan <i>facebook</i> karena banyak bisa di lihat apalagi bisa menelfon lewat <i>facebook</i>. Fitur yang saya suka gunakan di <i>facebook</i> itu <i>massage</i>, grup chatting sekolah kelas XII IPS. Saya biasanya menanyakan tentang roster. Saya juga biasanya memposting gambar kalo lagi di rumah dan biasanya juga kalo lagi di luar. Kalo nda ada saya bikin saya main <i>facebook</i>. Kebutuhan hiburan saya terpenuhi karena biasanya temanku rekam suaranya di <i>facebook</i>, bisanya juga menyanyi. Jadi sangat menghibur. Kategori hiburan yang saya ikuti di <i>facebook</i> itu <i>indovidgram</i>.</p>
<p>Ayuningsih Aurelia Klaudia, (Siswa Kelas XI IPS SMA PGRI Sungguminasa Gowa), wawancara, 20 Juni 2016</p>	<p>Saya aktif di <i>facebook</i>. Saya gunakan <i>facebook</i> mau chatingan sama teman dan keluarga. Saya biasanya chatingan juga sama teman membahas soal pacar. Saya membuka <i>facebook</i> 2 hari sekali. Informasi yang biasanya saya cari di <i>facebook</i> kadang ada kadang juga tidak ada. Informasi yang biasa saya cari itu tentang video lucu seperti Bolang Makassar. Banyak video lucu yang biasa saya nonton. Tapi saya kebanyakan mencari informasi seputar music terbaru Raisa dengan akun</p>

	<p>official Raisa. Informasi yang saya butuhkan cepat ji juga. Perasaan punya facebook saya senang karena bisa chatan sama pacar. Saya orangnya di sekolah santai di facebook juga santai. Saya jarang bikin status di facebook hampir semua orang menggunakan Facebook, jadi kita dengan mudah menemukan teman lama, keluarga dan bisa mendapatkan teman baru. Karena menurut saya facebook merupakan media sosial paling kekinian. Saya saya update status berdasarkan perasaan dan keadaan hati saya, banyak teman-teman mengomentari statusku, ada yang memberi masukan, dan banyak memberikan saran. Kadang di sekolah saya posting status kadang juga di rumah tapi kebanyakan dirumah sih. Dalam keadaan senang biasanya sih apalagi kalo ada pacar baru di facebook. Kalo tidak ada kerjaan dirumah syaa buka facebook. Saya lumayan suka facebook. Kebutuhan hiburan saya terpenuhi karena saya suka up date gambar di facebook kalo di luar.</p>
<p>Anita, (Siswa Kelas XI IPS SMA PGRI Sungguminasa Gowa), wawancara, 20 Juni 2016</p>	<p>Saya aktif di facebook. Menggunakan facebook supaya mempererat pertalian persaudaraan. Saya gunakan facebook 1 hari 2 kali dan posting status 1 kali sehari. Saya biasanya cari informasi tentang music, film. Semua inromasi yang biasanya saya cari muncul ji langsung. Ah facebook juga kadang update kadang juga tidak. di facebook bukan hanya ada akun pribadi atau personal, tetapi juga ada grup, atau akun-akun berisi informasi dan iklan. Informasi yang saya sukai itu seputar informasi liburan, iklan dan Koran online. Menurut saya juga facebook adalah sosial media yang paling update. Jadi dengan membuka fb kebutuhan informasi saya sedikit lebih terpenuhi. Saya kak orangnya itu malu- malu di sekolah dirumah juga, kalo di facebook juga biasa saja. Saya tidak suka sekali curahat di facebook karena nanti na tauki teman. Nanti di ceritai ki lagi. Komunikasi lewat facebook bagi saya mudah karena gratis tidak kayak sms berbayar. Oh iya di facebook saya suka tampilannya seperti di wall ada emotion-emotion lucu yang bisa mengungkapkan perasaan. kan kalo buka facebook ka toh lewat hape jadi setiap bulan ada upgrade terbaru facebook dengan tampilan beda jdi ku suka. Saya kebanyakan komunikasi lewat foto baru di komen teman. Kalo saya dirumah saya posting di facebook saya sering</p>

	<p>posting facebook kalo lagi senang. Kalo galau jarang . kalo saya senang saya bisanya posting di status kalo dapatkan teman baru bisa curhat. Saya gunakan facebook sampai jam 9 malam. Dengan adanya facebook saya bisanya menghibur dengan cara mendengarkan music ridho rafly d' academy di facebook.</p>
<p>Megawati, (Siswa Kelas XI IPA SMA PGRI Sungguminasa Gowa), wawancara, 20 Juni 2016</p>	<p>Saya gunakan facebook untuk mengenal orang-orang diluar. Saya sehari gunakan facebook 2 kali. Posting gambar biasa 2 kali. Saya biasanya ikuti di facebook itu tentang fashion muslim. di facebook memenuhi kebutuhan informasi saya secara cepat, misalnya detik.com dan kompas.com yang memberitakan melalui beranda facebook secara sekilas. Dan bisa dibuka websitenya bila kita ingin mekasesnya secara jelas. Selain itu kita juga bisa mengetahui tugas-tugas, jadwal sekolah melalui postingan teman-teman sekolah. Perasaan saya punya facebook itu senang. saya tidak biasa curahat di facebook. Saya biasanya chatingan sama teman kenalan yang dibahas itu dimana ki tinggal dan apa di bikin itu ji. Saya suka pake facebook karna gratis. Saya chatingan kebanyakan lewat chatingan. Jarang di beranda. Biasanya ketika pulang sekolah saya membuka facebook. saya bisanya memposting status di facebook dalam keadaan sedang galau. Karena dengan mempublish kan pesan di facebook, saya bisa mengeluarkan unek-unek, juga tentang apapun yang mau di bahas. Membuka facebook kalo koment statusnya teman menurut saya menghibur krna bisanya ku ganggui2 temanku apalagi kalo ada yang pacaran kak.</p>
<p>Yunlie Elfira Nirwana (Siswa Kelas XI IPA SMA PGRI Sungguminasa Gowa), wawancara, 20 Juni 2016</p>	<p>Saya biasa buka facebook Agar saya bisa mendapatkan info tentang tugas dari teman. Sehari buka facebook 2 kali sehari dan posting status 1 kali sehari. menurut saya dengan menggunakan facebook kebutuhan informasi saya terpenuhi, karena dengan hanya mencari informasi seperti berita Tribun Timur Makassar, sudah dapat kita lihat seputar kejadian tentang makasar. Informasi yang biasa saya cari di facebook yaitu Inspriasi Muslim, Motivasi, dan juga saya tergabung dengan grup sekolah di facebook. Jadi dengan sangat mudah saya dapatkan informasi seputar sekolah. Perasaan saya punya facebook kak itu senang krna banyak teman baruku dan bisaka juga utarakan perasaan ku lewat facebook, tapi kalo pengaruhnya facebook sama jati diri ku toh kak tidak ji karena cerewet ka di sekolah di facebook juga</p>

	<p>cerewet kalo koment gambarnya temanku. Jarang sebenarnya update status. kalo nda punya facebook, kita biasanya dikatai ketinggalan zaman. Kita sebagai siswa juga jangan mau kalah dengan orang lain. Facebook itu sumber informasi dan komunikasi antar teman, kerabat, keluarga, jadi facebook itu penting karena kalo mau komunikasi lewat facebook kak mudah karena ada semua facebooknya keluargaku jdi tidak perlu lagi ku telfon. Apalagi seringka buka facebook kalo mau menelfon lewat video Call. Fasilitas facebook bagus karena itu kayak video call bisa telfon baru kelihatan mukanya. Saya posting gambar kalo lagi istirahat di sekolah. kalo lagi sedihka bisanya posting ka status ku singgung temanku karena dia mi bkin kak sedih. Dengan adanya facebook kak awalnya kalo lagi galau ka itu posting pesan ka di wall baru di coment temanku kasih solusi kak jdi plong semua sambil menghibur juga.</p>
<p>Sarah Halijah, (Siswa Kelas XI IPS SMA PGRI Sungguminasa Gowa), wawancara, 20 Juni 2016</p>	<p>Dengan menggunakan facebook kita bisa mengenal semua orang dan bisa berkomunikasi dengan teman. Dalam sehari saya membuka facebook 4 kali sehari dan memposting status 1 minggu 3 kali. Kebanyakan kepo statusnya teman dan lhat foto-fotonya. Informasi yang biasa saya cari difacebook film dan music. Biasa film itu banyak trailernya sama buka ka drama korea ada akun officialnya banyak fim disitu bisa saya nonton lewat facebook. Karena kalo di youtube itu tidak ada subtitle Indonesia. Informasi yang biasa saya cari adaji langsung saya dapat. Semua tergantung jaringan ji. Kalo tidak lalod langsung ji muncul itu info yang mau ku cari. Punya facebook bikin ka senang karena banyak hal yang biasa saya cari sama banyak teman juga di chat. Kalo pengaruh facebook sama jati diriku tidak ada hubunganya. Karena saya toh biasa ji tidak ku suka kasih kelihatan perilaku ku di facebook. tapi kalo interaksi di facebook ku suka karena seringka komunikasi sama teman biasa ku Tanya tentang pelajaran. saya suka chatting dengan teman-teman, menanyakan kabar, membahas hal-hal ringan atau saling bercandaan yang saling balas membalas, kan gratis tidak seperti sms (short message service) kan pake pulsa, jadi chatting sebanyak apapun dan selama apapun gak masalah. Fitur facebook bagus ki juga karena adanya aplikasi message dapat membuat saya berinteraksi Dengan</p>

	<p>keluarga. Kalo malam dirumah buka facebook paling bagus kalo mau hibur diri sambil posting gambar sama posting status. Bagi saya mengghilangkan rasa bosan itu Dengan cara menghibur diri sambil buka facebook nonton film atau dengar music artis yang paling ku suka.</p>
<p>Purnama Mayang Sari (Siswa Kelas XI IPA SMA PGRI Sungguminasa Gowa), wawancara, 20 Juni 2016</p>	<p>Membuka facebook menghubungkan keluarga jauh dan berinteraksi Dengan kerabat mengenai aktivitas sekolah. saya membuka facebook setiap hari. Dengan adanya facebook saya mampu mengetahui informasi mengenai aktivitas teman dan informasi mengenai Tribun timur sama music terbaru Justin Bieber. Kemunculan facebook juga membuat saya dapat mengetahui informasi terbaru mengenai sekolah fim, berita makassar dan music Dengan cepat. Punya facebook membuat saya bahagia. Oh ya sebenarnya tidak selamanya facebook menunjang kepercayaan diri karena di kondisikan juga Dengan komentar teman takutnya bikin status baru di koment jelek sama teman kan tidak enak juga. Kalo bikin status saya suka karena banyak bisa di utarakan. saya suka membuka Facebook karena saya bias mendapatkan teman baru dari berbagai penjuru dunia. Saya juga senang berkomunikasi dengan orang luar karna kita bisa saling bertukar informasi Melalui Facebook juga saya biasanya berinteraksi dengan teman-teman dekat dan teman-teman lama, saya sering membahas hal-hal umum, misalnya tanya kabar, kegiatan sehari-hari dan paling sering bercanda. Menurut saya juga ketika melakukan percakapan kepada teman baru haruslah kita berkata-kata dengan baik agar percakapan tidak membosankan. Menurut saya juga facebook tidak terlalu efektif karena banyak bahasa baru yang tidak menyenangkan seperti menggombal dan bahasa negative. Tapi kalo efektif untuk berkomunikasi sih iya karena bisa lama-lama chatingan dan menelpon tanpa harus buang banyak pulsa cukup Dengan aktifkan paket kuota 1 bulan sudah bisa chatingan sampe puas. Saya suka chat Dengan aplikasi facebook seperti massager sama biasa uodate status sama coment status teman. Updet di facebook kalo lagi dirumah kalo maloam hari , di sekolah juga biasanya. Saya lebih banyak menghabiskan waktu luang bersama keluarga dan belajar. Membuang facebook kalo pekerjaan sekolah beres. Kebutuhan hiburan saya terpenuhi karena Dengan adanya facebook menghabiskan sedikit waktu luang untuk chatingan Dengan sahabat.</p>

<p>Indah Puspita Sari, (Siswa Kelas XII IPS SMA PGRI Sungguminasa Gowa), wawancara, 20 Juni 2016</p>	<p>Facebook membuat saya terhubung Dengan teman saya sehari 2 kali saya membuka facebook ya menurut saya facebook memberikan kemudahan informasi dan tidka mesti lagi membuka google di facebook sudah bisa di dapatkan dan saya bisaca mencari informasi seputar alumni sekolah SMP dulu dan sering membaca berita tentang info kejadian kota Makassar. Dan di kondisikan juga kalo bagus jaringan berarti informasinya cept di dapat di facebook pada saat pencarian Mempunyai facebook membuat saya sangat senang karena Dengan adanya facebook jalinan silaturahmi Dengan kerabat terpenuhi dan lancer. Tapi kalo kaitannya Dengan jati diri sih tidak kak karena begitu sama Dengan teman-teman biasa kalo di ekolah orangnya baik dan bergaul begitupun difacebook biar na bilang orang tidak munafik toh kak apalagi remaja saat ini semua pada pede saja. facebook memudahkan interaksi saya sama teman-teman apalagi dengan teman yang jauh. Jadi saat kita saling berjauhan, maka jika pesan yang tidak begitu privasi bisa di tuliskan melalui beranda teman. Selain bisa berinteraksi, facebook juga membeikan kemudahan untuk mendapatkan informasi melalui postingan teman-teman yang berada jauh. Kalo efektif sih tidak juga kak. Karena masih banyak hal lain bisa di kerjakan selain membuka facebook. facebook juga memberikan kemudahan berinteraksi karena fitur-fitur facebook yang menarik apalagi ada pemberitahuan yang tersedia dan facebook memberikan tanda akan interaksi dengan teman chatting. Saya suka membuka facebook kalo disekolah pas istirahat jam 10.00 sama kalo di rumah siang jam 04.00 buka ka facebook lihat-lihat status teman dan men like statusnya. Itu bagi saya sangat menghibur diri sendiri tanpa harus pergi jalan keluar rumah tanpa tujuan.</p>
<p>Alda (Siswa Kelas XI IPA SMA PGRI Sungguminasa Gowa), wawancara, 20 Juni 2016</p>	<p>Saya menggunakan pesan di Facebook untuk mengirim Link ke website tertentu kaitanya dengan mengerjakan tugas, artikel atau referensi musik ke teman dan juga mengirimkan pesan kepada teman yang tidak tahu nomer handphone nya. Kira-kira 2 kali sehari saya membuka facebook tergantung suasana. Di facebook bukan hanya ada akun pribadi atau personal tetapi juga ada group, atau akun-akun informasi dan iklan. Informasi yang biasa saya ikuti yaitu tentang iklan,</p>

	<p>Koran online. Menurut saya sosial media yang paling update. Bagi saya ketika menggunakan facebook saya bisa berkomunikasi dengan teman lama maupun teman baru. Namun, ketika menggunakan faceboook tidak ada kaitannya dengan menunjang kepercayaan diri karena bagi saya percaya diri itu dating dari diri sendiri dan buka dari postingannya. Sebelum saya mau tidur, biasanya saya posting status di facebook dan melihat status teman-teman. Menurut saya kategori hiburan yang biasa saya share difacebook yaitu indovidgram. Di indovidgram banyak video-video lucu yang sering saya share . Jadi dengan menghibur diri sendiri di facebook dengan melihat video lucu dan melihat status pesan teman di facebook saya merasa sudah cukup senang dan sangat menghibur kalau sudah ngantuk barulah saya tidur. Membuka facebook terkadang membuat saya jadi lupa waktu.</p>
<p>Mulyati, (Siswa Kelas XI IPA SMA PGRI Sungguminasa Gowa), wawancara, 20 Juni 2016</p>	<p>Saya menggunakan facebook karena mengikuti perkembangan zaman yang modern serta bisa menjalin komunikasi dengan jarak jauh. Saya biasanya memposting status dan gambar tergantung mood. Biasanya dalam keadaan senang saya bisa berkali-kali memposting status. dengan kemunculan facebook juga saya bisa mengetahui infomasi dari luar. Dan saya sangat suka mengikuti informasi mengenai pendidikan dan style terkini. Menurut saya kebutuhan informasi saya terpenuhi karena facebook menyiapkan wawasan luas tentang dunia luar. Saya sangat menyukai facebook, namun saya tidak suka membicarakan hal pribadi lewat facebook. bagi saya facebook sebagai pengantar jarak jauh dengan menyediakan layanan komunikasi bagi penggunanya. Apalagi facebook merupakan media sosial yang paling booming. Saya biasanya membuka facebook saat saya sedang berada dirumah, sehabis pulang sekolah. Waktunya bisa kapan saja yang penting tidak mengganggu kerjaan lain. Apalagi kalo ada hari libur, jadi saya sering sekali buka facbook, posting status, gambar. Ini saya anggap sebagai hiburan kalo lagi senggang dan gak ada kerjaan</p>
<p>Suhairah, (Siswa Kelas XII IPA SMA PGRI Sungguminasa Gowa),</p>	<p>Agar saya bias berkomunikasi dengan teman yang jaraknya jauh, mendapatkan teman baru, dan agar lebih aktif lagi di media social. Dalam sehari saya sangat</p>

wawancara, 20 Juni 2016	<p>sering membuka facebook mungkin tidak terhitung dan memposting status tiga sampai 5 kali. Dengan facebook saya bisa mengetahui info dari luar, saya menyukai informasi berupa pendidikan dan juga style terkini. Apalagi facebook menyajikan wawasan tentang dunia luar. Mempunyai facebook membuat saya sedikit percaya diri, karena facebook memiliki hal positif dan hal negatifnya. Karena saya tidak suka curhat di media social. Facebook sangat memudahkan karena sy bias lebih mudah berinteraksi dengan teman keluarga maupun teman yang jauh apalagi facebook sangat efektif karena mudah dijangkau dan fasilitas yg di berikan facebook dapat menjangkau hal-hal yg terbilang sulit. Jdi sangat menarik perhatian saya. Saya suka Menggunakan share foto saja kalau status jarang dan memposting foto Pada saat pulang sekolah dan dirumah. Dalam keadaan sedih dan galau. Karena banyak pekerjaan yang harus dikerjakan dirumah. Lumayan, karena dapat menjadi hiburan saat jenuh. Saya suka melihat status teman yang lucu koedian, foto lucu, dan kata-kata lucu .</p>
-------------------------	---



PEMERINTAH PROVINSI SULAWESI SELATAN
BADAN KOORDINASI PENANAMAN MODAL DAERAH
UNIT PELAKSANA TEKNIS - PELAYANAN PERIZINAN TERPADU
(UPT - P2T)

Nomor : 7084/S.01.P/P2T/06/2016
Lampiran :
Perihal : Izin Penelitian

Kepada Yth.
Bupati Gowa

di-
Tempat

Berdasarkan surat Dekan Fak. Dakwah dan Komunikasi UIN Alauddin Makassar Nomor : DU.I/TL.00/3035/2016 tanggal 02 April 2016 perihal tersebut diatas, mahasiswa/peneliti dibawah ini:

Nama : **AEMA ASWIYAH**
Nomor Pokok : 50700112069
Program Studi : Ilmu Komunikasi
Pekerjaan/Lembaga : Mahasiswa(S1)
Alamat : Jl. H. M. Yasin Limpo No. 36, Gowa

Bermaksud untuk melakukan penelitian di daerah/kantor saudara dalam rangka penyusunan Skripsi, dengan judul :

" MOTIF DAN INTERAKSI SOSIAL-DI FACEBOOK (STUDI DESKRIFTIF KUALITATIF PADA SISWA SMA PGRI SUNGGUMINASA GOWA) "

Yang akan dilaksanakan dari : Tgl. **03 Juni s/d 03 Juli 2016**

Sehubungan dengan hal tersebut diatas, pada prinsipnya kami *menyetujui* kegiatan dimaksud dengan ketentuan yang tertera di belakang surat izin penelitian.

Demikian Surat Keterangan ini diberikan agar dipergunakan sebagaimana mestinya.

Diterbitkan di Makassar
Pada tanggal : 02 Juni 2016

A.n. GUBERNUR SULAWESI SELATAN
KEPALA BADAN KOORDINASI PENANAMAN MODAL DAERAH
PROVINSI SULAWESI SELATAN
Selaku Administrator Pelayanan Perizinan Terpadu

A. M. YAMIN, SE., MS.
Pangkat : Pembina Utama Madya
Nip : 19610513 199002 1 002

Tembusan Yth

1. Dekan Fak. Dakwah dan Komunikasi UIN Alauddin Makassar;
2. Perittinggal



**PEMERINTAH KABUPATEN GOWA
BADAN KESATUAN BANGSA DAN POLITIK**

Jln. Mesjid Raya No. 30. Telepon. 884637. Sungguminasa – Gowa

Sungguminasa, 8 Juni 2016

K e p a d a

Nomor : 070/1232 /BKB.P/2016

Lamp : -

Perihal : Rekomendasi Penelitian

Yth. Ka. SMA PGRI Sungguminasa

Di-

T e m p a t

Berdasarkan Surat Badan Koordinasi Penanaman Modal Daerah Provinsi Sul-Sel Nomor: 7084/S.01.P/P2T/06/2016 tanggal 02 Juni 2016 tentang Rekomendasi Penelitian.

Dengan ini disampaikan kepada saudara bahwa yang tersebut di bawah ini:

Nama : **Aema Aswiyah**
Tempat/Tanggal Lahir : Ujung pandang, 6 Mei 1994
Jenis kelamin : Perempuan
Pekerjaan : Mahasiswa
Alamat : Jl.katcong Dg Lalang

Bermaksud akan mengadakan Penelitian/Pengumpulan Data dalam rangka penyelesaian Skripsi/Tesis di wilayah/tempat saudara yang berjudul : **“MOTIF DAN INTERAKSI SOSIAL DI FACEBOOK (STUDI DESKRIFTIF KUALITATIF PADA SISWA SMA PGRI SUNGGUMINASA GOWA)”**.

Selama : 03 Juni s/d 03 juli 2016
Pengkikut : Tidak Ada

Sehubungan dengan hal tersebut di atas, maka pada prinsipnya kami dapat menyetujui kegiatan tersebut dengan ketentuan :

1. Sebelum dan sesudah melaksanakan kegiatan kepada yang bersangkutan harus melapor kepada Bupati Cq. Badan Kesatuan Bangsa dan Politik Kab.Gowa;
2. Penelitian/Pengambilan Data tidak menyimpang dari izin yang diberikan.;
3. Mentaati semua peraturan perundang-undangan yang berlaku dan mengindahkan adat istiadat setempat;
4. Menyerahkan 1 (satu) Eksemplar copy hasil penelitian kepada Bupati Gowa Cq. Kepala Badan Kesatuan Bangsa dan Politik Kab.Gowa.

Demikian disampaikan dan untuk lancarnya pelaksanaan dimaksud diharapkan bantuan seperlunya.

An. **BUPATI GOWA**
KEPALA BADAN,

KAMALUDDIN SERANG, S.Sos, MM

Pangkat : Pembina Utama Muda

N I P : 19590205 198003 1 013

Tembusan :

1. Bupati Gowa (sebagai laporan);
2. Kadis Diknas Olahraga dan Pemuda Kab. Gowa



**YAYASAN PEMBINA LEMBAGA PENDIDIKAN
PERSATUAN GURU REPUBLIK INDONESIA
(YPLP – PGRI) KABUPATEN GOWA
SMA PGRI SUNGGUMINASA**

Alamat : Jln.Mangka Dg. Bombong No. 31 Telp. 888207 Sungguminasa Kab.Gowa

**SURAT KETERANGAN PENELITIAN
NOMOR : 107/SMA PGRI/E.7/2016**

Yang bertanda tangan dibawah ini Kepala SMA PGRI Sungguminasa, menerangkan bahwa:

Nama : AEMA ASWIYAH
NIM : 50700112069
Tempat/Tanggal Lahir : Makassar, 6 Mei 1994
Jurusan : Ilmu Komunikasi
Fakultas : Dakwah dan Komunikasi
Alamat : Jl. Katcong Deng Lalang

Yang tersebut di atas telah melaksanakan penelitian di SMA PGRI Sungguminasa dalam rangka penyusunan skripsi dengan judul

***“ MOTIF DAN INTERAKSI SOSIAL DI FACEBOOK (STUDI DESKRIPTIF
KUALITATIF PADA SISWA SMA PGRI SUNGGUMINASA GOWA “***

Demikian surat keterangan ini diberikan untuk dipergunakan sebagaimana mestinya.

Sungguminasa, 22 Juni 2016

Kepala Sekolah



**Dra. Hj. Isnawati Sallatu, M.Si.
NIP. 19620617198602 2 004**

DOKUMENTASI WAWANCARA



Wawancara Purnama Mayang Sari Kelas XI IPS
20 Juni 2016 pukul: 08.30



Wawancara Alda Siswa Kelas XI IPA
20 Juni 2016 pukul: 09.15

ALAUDDIN
MAKASSAR



Wawancara Anita Siswa Kelas XI IPs
20 Juni 2016 pukul: 9.45



Wawancara Yunlie Elfira Nirwana Siswa Kelas XI IPA
20 Juni 2016 pukul: 10.25



Wawancara Sarah Halijah Siswa Kelas XI IPS
20 Juni 2016 pukul: 10.45



Wawancara Suhairah Siswa Kelas XII IPA
20 Juni 2016 pukul: 11.15



Wawancara Mulyati Siswa Kelas XI IPA
20 Juni 2016 pukul: 11.30



Wawancara Megawati Siswa Kelas XI IPA

20 Juni 2016 pukul: 11.55



Wawancara Indah Puspita Sari Siswa Kelas XII IPS
20 Juni 2016 pukul: 12.22



Wawancara Rismayanti Siswa Kelas XII IPS
20 Juni 2016 pukul: 12.30



Wawancara Ayuningsih Aurelia Klaudia Siswa Kelas XI IPS

20 Juni 2016 pukul: 01.53



Foto Bersama Siswa SMA PGRI Sungguminasa Gowa



RIWAYAT HIDUP

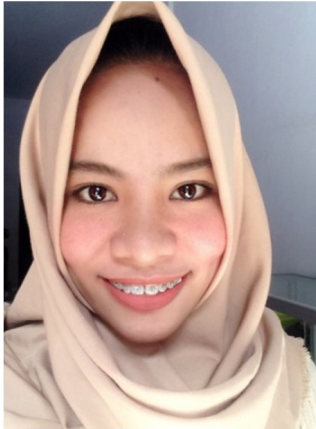

Aema Aswiyah di lahirkan di Makassar pada tanggal 06 Mei 1993. Anak dari pasangan suami istri Mansyur Daude dan Sukma. Bapak bekerja sebagai Wiraswasta sedangkan ibu sebagai Ibu rumah tangga (IRT). Anak kedua dari 5 bersaudara. Kakak bernama Ima Nur Hikma sekarang sudah menikah. Adik bernama Harisajaya sekarang sudah menikah, Putri Winda Lestari Sekarang kuliah di UMI Makassar dan Antariksa Mansyur sekarang duduk di bangku SMP.

Pendidikan formal berturut-turut diselesaikan di SD Negeri Sanggeng 2 Manokwari pada tahun 2007, SMP Negeri 2 Manokwari pada tahun 2009, SMA YPK OIKUMENE Manokwari pada tahun 2012, dan sekarang sementara menyelesaikan studi di UIN Alauddin Makassar Fakultas Dakwah dan Komunikasi.

UNIVERSITAS ISLAM NEGERI
ALAUDDIN
M A K A S S A R