

**EFEKTIVITAS PENGELOLAAN PEMERINTAHAN DAERAH
TERHADAP KOMUNITAS BISSU DI KABUPATEN PANGKEP
(Telaah Atas Hukum Ketatanegaraan Islam)**



SKRIPSI

**Diajukan Untuk Memenuhi Salah Satu Syarat Meraih Gelar Sarjana Hukum
Jurusan Hukum Tatanegara (Siyasah Syari'ah)
Pada Fakultas Syariah dan Hukum
UIN Alauddin Makassar**

Oleh:

A K M A L

NIM: 10300112076

FAKULTAS SYARIAH DAN HUKUM

UIN ALAUDDIN MAKASSAR

2019

Menuntut ilmu adalah

taqwa,

Menyampaikan ilmu

adalah ibadah,

Mengulang-ulang ilmu

adalah zikir,

Mencari ilmu adalah

UNIVERSITAS ISLAM NEGERI

jihad.

ALAUDDIN

(Al-Ghozzali) R

PERNYATAAN KEASLIAN SKRIPSI

Mahasiswa yang bertanda tangan di bawah ini:

Nama : Akmal
NIM : 10300112076
Jurusan : Hukum Tata Negara (Siyasa Syar'iyah)
Fakultas : Syari'ah dan Hukum
Alamat : Samata, Gowa
Judul : Efektivitas Pengelolaan Pemerintahan Daerah Terhadap Komunitas Bissu Di Kabupaten Pangkep (Telaah Atas Hukum Ketatanegaraan Islam)

Menyatakan dengan sesungguhnya dan penuh kesadaran bahwa skripsi ini benar adalah hasil karya sendiri. Jika di kemudian hari terbukti bahwa ia merupakan duplikat, tiruan, plagiat, atau dibuat oleh orang lain, sebagian atau seluruhnya, maka skripsi dan gelar yang diperoleh karenanya batal demi hukum.

Samata, 17 Agustus 2017

UNIVERSITAS ISLAM NEGERI
ALAUDDIN
MAKASSAR

AKMAL
NIM: 10300112076

PENGESAHAN SKRIPSI

Skripsi yang berjudul “Efektivitas Pengelolaan Pemerintahan Daerah Terhadap Komunitas Bissu Di Kabupaten Pangkep (Telaah Atas Hukum Ketatanegaraan Islam)”, yang disusun oleh Akmal, NIM 10300112076, Mahasiswa Jurusan Hukum Tatanegara (Siyasa Syar’iyyah) pada Fakultas Syariah dan Hukum UIN Alauddin Makassar, telah diuji dan dipertahankan dalam sidang munaqasyah yang diselenggarakan pada hari Rabu, 17 Juli 2019 M, yang bertepatan dengan 14 Dzulkaidah 1440 H dinyatakan telah dapat diterima sebagai salah satu syarat untuk memperoleh gelar Sarjana Hukum, Jurusan Hukum Tatanegara (Siyasa Syar’iyyah) (dengan beberapa perbaikan).

17 Juli 2019 M
Samata,
14 Dzulkaidah 1440 H

DEWAN PENGUJI

Ketua : Prof. Dr. Darussalam, M.Ag (.....)

Sekretaris : Dr. Kurniati, M.HI (.....)

Munaqisy I : Prof. Dr. Darussalam, M.Ag (.....)

Munaqisy II : Drs. H. M. Gazali Suyuti, M.HI (.....)

Pembimbing I : Prof. Dr. H. Usman, M.Ag (.....)

Pembimbing II : Subehan Khalik, S.Ag., M.Ag (.....)

Diketahui Oleh:
Dekan Fakultas Syariah dan Hukum
UIN Alauddin Makassar

Prof. Dr. Darussalam, M.Ag
NIP.19621016 199003 1 003

KATA PENGANTAR

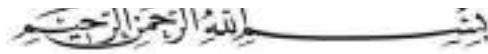

Puji syukur ke hadirat Allah swt karena atas petunjuk dan pertolongan-Nya, sehingga dapat terselesaikan skripsi ini dengan judul: “Efektivitas Pengelolaan Pemerintahan Daerah terhadap Komunitas Bissu di Kabupaten Pangkep (Telaah Atas Hukum Ketatanegaraan Islam)” untuk diajukan guna memenuhi syarat dalam menyelesaikan pendidikan pada program Strata Satu Universitas Islam Negeri Alauddin Makassar. Tentunya skripsi ini disertai dengan usaha dan perjuangan, serta arahan dan bimbingan yang tulus dan ikhlas oleh Bapak Prof. Dr. H. Usman, M.Ag selaku Pembimbing I dan Bapak Subehan Khalik, S.Ag., M.Ag selaku Pembimbing II.

Penulisan skripsi ini tidak hanya sekedar tuntutan untuk memenuhi gelar S.1/Sarjana, keilmuan dan tanggungjawab moral sebagai praktisi hukum tatanegara, tetapi juga sebagai upaya mencapai kemaslahatan dan mencegah kemudharatan dari akibat mengabaikan tradisi budaya, khususnya di Desa Bontomatene, Kecamatan Segeri – Kabupaten Pangkep dan umumnya untuk Negara Kesatuan Republik Indonesia (NKRI) berkembang yang menusantara.

Penyelesaian Skripsi ini, telah mendapatkan pengarahannya, bimbingan dan bantuan berbagai pihak, baik secara langsung maupun tidak langsung, oleh karena itu atas jasa-jasa mereka, sepatutnya penulis menyampaikan penghargaan yang setinggi-tingginya kepada berbagai pihak yang turut memberikan andil, baik secara moral maupun materil. Untuk maksud tersebut, maka pada kesempatan ini, perkenankan penulis menyampaikan ucapan terimakasih dan penghargaan yang setinggi-tingginya kepada yang terhormat:

1. Bapak Prof. Dr. Musafir Pababbari, M. Si selaku Rektor UIN Alauddin Makassar, serta para wakil Rektor, dan seluruh staf UIN Alauddin Makassar yang telah memberikan pelayanan yang maksimal kepada penulis.
2. Bapak Prof. Dr. Darussalam, M. Ag selaku Dekan Fakultas Syari'ah dan Hukum UIN Alauddin Makassar, beserta para wakil Dekan Fakultas Syari'ah dan Hukum.
3. Ibunda Dra. Nila Sastrawati., M. SI selaku ketua Jurusan Hukum Tatanegara (Siyasa Syar'iyah), Ibu Dr. Kurniati, S. Ag., M. HI selaku sekretaris Jurusan Hukum Tatanegara (Siyasa Syar'iyah) dan Kak Canci selaku staf Jurusan Hukum Tatanegara (Siyasa Syar'iyah) Fakultas Syari'ah dan Hukum.
4. Bapak Prof. Dr. Usman Japar, M. Ag selaku pembimbing I dan Bapak Subehan Khalik, S. Ag., M. Ag selaku pembimbing II yang telah meluangkan waktunya dalam membimbing dan mengarahkan penyusun untuk menyelesaikan, mulai dari judul hingga selesainya skripsi ini.
5. Bapak Prof. Dr. Darussalam, M. Ag selaku penguji I dan Bapak Drs. HM Gazali Suyuti, M.HI selaku penguji II yang telah memberikan kritikan dan saran sehingga dapat menyempurnakan skripsi ini.
6. Para dosen Fakultas Syari'ah dan Hukum UIN Alauddin Makassar beserta staf Fakultas Syari'ah dan Hukum UIN Alauddin Makassar yang telah banyak memberikan ilmu dan bimbingan ilmiahnya kepada penulis selama masa studi.
7. Para Keluarga, khususnya saudara-saudara kandungku tercinta, Nur Azizah, Ishka dan Nurul yang selalu memberikan semangat dan doa dalam penyelesaian skripsi ini.

8. Bapak/Ibu Pemerintahan Daerah Kabupaten Pangkep, Dinas Pendidikan, Dinas Parawisata dan Kebudayaan, Bissu, dan Masyarakat Kecamatan Segeri yang telah memberikan izin kepada penyusun dalam melakukan penelitian di Instansi dan daerah yang Beliau pimpin dan bermukim sehingga data yang menunjang skripsi ini bisa didapatkan.
9. Kepala Perpustakaan UIN Alauddin Makassar, dan seluruh stafnya serta Kepala Perpustakaan yang pernah penulis kunjungi yang telah memberikan fasilitas, tempat dan waktu bagi pelaksanaan penelitian.
10. Teman-teman seperjuangan seluruh teman-teman *Grasi* HPK 2012 yang tidak dapat penyusun sebut satu persatu. Terima kasih atas kebersamaan dan dukungannya selama ini. Kalian adalah yang Terbaik.
11. Kepada Organisasi Intra dan Ekstra yang telah memberikan Ilmu Pengetahuan beserta pengalaman yang tak ternilai yakni, Himpunan Mahasiswa Jurusan (HMJ) Hukum Pidana dan Ketatanegaraan, Himpunan Mahasiswa Islam (HMI) Komisariat Syari'ah dan Hukum Cabang Gowa Raya, Mahasiswa Pencinta Alam Sultan Alauddin (MAPALASTA), Ikatan Pemuda Pelajar Mahasiswa (IPPM) Pangkep Koordinator UIN Alauddin Makassar, dan Study Club yang tidak dapat penyusun sebut satu persatu. Organisasi dan Study Club merupakan wadah terbaik bagi mahasiswa karena kalian adalah guru bagi penyusun.
12. Terimakasih yang sedalam-dalamnya penulis ucapkan kepada kedua orang tua tercinta, H. Amiruddin dan Hj. Nurdiana Husen, S.Pd, semoga jerih payah mereka yang telah mengasuh, membimbing serta tiada henti-hentinya memanjatkan doa ke hadirat Ilahi untuk memohon keberkahan dan kesuksesan bagi anak-anaknya. Semoga Allah memberikan pahala yang berlipat ganda baginya. Aamiin.

Akhirnya, kepada Allah swt, penulis memohon rahmat dan mghfirah, semoga skripsi ini bermanfaat dan kita semua senantiasa mendapatkan ganjaran pahala berlipat ganda disisi Allah swt, Aamiin Yaa Mujibassailin.

Samata, 17 Agustus 2017
Penyusun,



AKMAL
NIM: 10300112076



UNIVERSITAS ISLAM NEGERI
ALAUDDIN
M A K A S S A R

DAFTAR ISI

JUDUL SKRIPSI	i
PERNYATAAN KEASLIAN SKRIPSI	ii
PENGESAHAN SKRIPSI	iii
KATA PENGANTAR	iv
DAFTAR ISI	viii
PEDOMAN TRANSLITERASI	x
ABSTRAK	xvi
BAB I PENDAHULUAN	
A. Latar Belakang Masalah.....	1
B. Rumusan Masalah.....	6
C. Deskripsi Fokus dan Fokus Penelitian	6
D. Kajian Pustaka	8
E. Tujuan dan Kegunaan Penelitian.....	10
BAB II TINJAUAN TEORETIS	
A. Pengertian Bissu.....	11
B. Latar Belakang Komunitas Bissu Di Kabupaten Pangkep.....	12
C. Pengelolaan Pemerintahan Yang Baik (<i>Good Governance</i>).....	16
D. Urgensi UU No. 23 Tahun 2014 Tentang Pemerintahan Daerah.	21
E. Hak-hak Konstitusional Di Indonesia.....	25
BAB III METODE PENELITIAN	
A. Jenis dan Lokasi Penelitian	33
B. Pendekatan Penelitian	34
C. Sumber Data	34
D. Metode Pengumpul Data	35
E. Instrumen Penelitian	36
F. Teknik Pengolahan dan analisis Data	36
G. Pengujian dan Keabsahan Data	37

BAB IV HASIL PENELITIAN DAN PEMBAHASAN

A. Peran Pemerintah Kabupaten Pangkep Terhadap Pelestarian Komunitas Bissu	39
B. Eksistensi Komunitas Bissu Menurut Sistem Ketatanegaraan Islam.....	50
C. Persepsi Masyarakat Terhadap Komunitas Bissu	67

BAB V PENUTUP

A. Kesimpulan	72
B. Implikasi	73

DAFTAR PUSTAKA	74
----------------------	----

PEDOMAN WAWANCARA	76
-------------------------	----

LAMPIRAN-LAMPIRAN	80
-------------------------	----

DAFTAR RIWAYAT HIDUP	91
----------------------------	----



UNIVERSITAS ISLAM NEGERI
ALAUDDIN
M A K A S S A R

PEDOMAN TRANSLITERASI DAN SINGKATAN

A. *Transliterasi Arab-Latin*

Daftar huruf bahasa Arab dan Transliterasinya ke dalam huruf Latin dapat dilihat pada tabel berikut :

1. Konsonan

Huruf Arab	Nama	Huruf Latin	Nama
ا	Alif	tidak dilambangkan	tidak dilambangkan
ب	Ba	B	Be
ت	Ta	T	Te
ث	Sa	S	es (dengan titik di atas)
ج	Jim	J	Je
ح	Ha	H	ha (dengan titik di bawah)
خ	Kha	Kh	ka dan ha
د	Dal	D	De
ذ	Žal	Ž	zet (dengan titik di atas)
ر	Ra	R	Er
ز	Zai	Z	Zet
س	Sin	S	Es
ش	Syin	Sy	es dan ye
ص	Sad	S	es (dengan titik di bawah)
ض	Dad	D	de (dengan titik di bawah)
ط	Ta	T	te (dengan titik di bawah)
ظ	Za	Z	zet (dengan titik di bawah)
ع	‘ain	‘	apostrof terbalik
غ	Gain	G	Ge
ف	Fa	F	Ef
ق	Qaf	Q	Qi
ك	Kaf	K	Ka
ل	Lam	L	El
م	Mim	M	Em
ن	Nun	N	En
و	Wau	W	We
ه	Ha	H	Ha
ء	hamzah	’	Apostrof
ي	Ya	Y	Ye

Hamzah (ء) yang terletak di awal kata mengikuti vokalnya tanpa diberi tanda apa pun. Jika ia terletak di tengah atau di akhir, maka ditulis dengan tanda (’).

2. Vokal

Vokal bahasa Arab, seperti vokal Bahasa Indonesia, terdiri atas vokal tunggal atau menoftong dan vokal rangkap atau diftong.

Vokal tunggal Bahasa Arab yang lambangnya berupa tanda atau harakat, transliterasinya sebagai berikut :

Tanda	Nama	Huruf Latin	Nama
اَ	<i>Fathah</i>	a	a
اِ	<i>Kasrah</i>	i	i
اُ	<i>Dammah</i>	U	u

Vokal rangkap bahasa Arab yang lambangnya berupa gabungan antara harakat dan huruf, transliterasinya berupa gabungan huruf, yaitu :

Tanda	Nama	Huruf Latin	Nama
اِيْ	<i>fathah dan yaa'</i>	Ai	a dan i
اُوْ	<i>fathah dan wau</i>	Au	a dan u

Contoh:

كَيْفَ : *kaifa*

هَوْلَ : *haulā*

3. Maddah

Maddah atau vocal panjang yang lambangnya berupa harakat dan huruf, transliterasinya berupa huruf dan tanda, yaitu :

Harakat dan Huruf	Nama	Huruf dan Tanda	Nama
اِيْ... اُ... اِ...	Fathah dan alif atau yaa'	a	a dan garis di atas
يِ	Kasrah dan yaa'	i	i dan garis di atas
وِ	Dhammmah dan waw	u	u dan garis di atas

Contoh:

مات : *maata*

رَمَى : *ramaa*

قِيلَ : *qiila*

يَمُوتُ : *yamuutu*

4. *Taa' marbuutah*

Transliterasi untuk *taa' marbuutah* ada dua, yaitu *taa' marbuutah* yang hidup atau mendapat *harakat fathah, kasrah, dan dhammah*, transliterasinya adalah [t]. sedangkan *taa' marbuutah* yang mati atau mendapat harakat sukun, transliterasinya adalah [h].

Kalau pada kata yang berakhir dengan *taa' marbuutah* diikuti oleh kata yang menggunakan kata sedang al- serta bacaan kedua kata tersebut terpisah, maka *taa' marbuutah* itu ditransliterasikan dengan ha [h].

Contoh :

الأَطْفَالِ الرَّوَضَةُ : *raudah al- atfal*

الْفَاضِلَةُ الْمَدِينَةُ : *al- madinah al- fadilah*

الْحِكْمَةُ : *al-hikmah*

5. *Syaddah (Tasydid)*

Syaddah atau *tasydid* yang dalam sistem tulisan Arab dilambangkan dengan sebuah tanda tasydid(ّ), dalam transliterasi ini dilambangkan dengan perulangan huruf (konsonan) yang diberi tanda *syaddah*.

Contoh :

رَبَّنَا : *rabbanaa*

نَجَّيْنَا : *najjainaa*

الْحَقُّ : *al- haqq*

نُعَمُّ : *nu''ima*

عَدُوُّ : *'aduwwun*

Jika huruf *ى* ber-*tasydid* di akhir sebuah kata dan didahului oleh huruf kasrah (*يِ*) maka ia ditransliterasikan sebagai huruf *maddah* menjadi *i*.

Contoh :

عَلِيٌّ : ‘Ali (bukan ‘Aliyyatau ‘Aly)

عَرَبِيٌّ : ‘Arabi (bukan ‘Arabiyyatau ‘Araby)

6. Kata Sandang

Kata sandang dalam sistem tulisan Arab dilambangkan dengan huruf *ال* (*alif lam ma’arifah*). Dalam pedoman transliterasi ini, kata sandang ditransliterasikan seperti biasa, *al-*, baik ketika ia diikuti oleh huruf *syamsiyah* maupun huruf *qamariyah*. Kata sandang tidak mengikuti bunyi huruf langsung yang mengikutinya. kata sandang ditulis terpisah dari kata yang mengikutinya dan dihubungkan dengan garis mendatar (-).

Contoh :

الشَّمْسُ : *al-syamsu* (bukan *asy-syamsu*)

الزَّلْزَلَةُ : *al-zalزالah* (*az-zalزالah*)

الْفَلْسَفَةُ : *al-falsafah*

الْبِلَادُ : *al-bilaadu*

7. Hamzah

Aturan transliterasi huruf hamzah menjadi apostrof (‘) hanya berlaku bagi hamzah yang terletak di tengah dan akhir kata. Namun, bila hamzah terletak di awal kata, ia tidak dilambangkan, karena dalam tulisan Arab ia berupa alif.

Contoh :

تَأْمُرُونَ : *ta’muruuna*

النَّوْءُ : *al-nau’*

سَيِّءٌ : *syai’un*

أُمِرْتُ : *umirtu*

8. Penulisan Kata Bahasa Arab Yang Lazim Digunakan Dalam Bahasa

Indonesia

Kata, istilah atau kalimat Arab yang ditransliterasi adalah kata, istilah atau kalimat yang belum dibakukan dalam Bahasa Indonesia. Kata, istilah atau kalimat yang sudah lazim dan telah menjadi bagian dari perbendaharaan bahasa Indonesia, atau sering ditulis dalam tulisan Bahasa Indonesia, atau lazim digunakan dalam dunia akademik tertentu, tidak lagi ditulis menurut cara transliterasi di atas. Misalnya, kata Al-Qur'an (dari *Al-Qur'an*), al-hamdulillah, dan munaqasyah. Namun, bila kata-kata tersebut menjadi bagian dari satu rangkaian teks Arab, maka harus ditransliterasi secara utuh. Contoh :

Fizilaal Al-Qur'an

Al-Sunnah qabl al-tadwin

9. Lafz al- Jalaalah (الله)

Kata "Allah" yang didahului partikel seperti huruf *jar* dan huruf lainnya atau berkedudukan sebagai *mudaafilaih* (frasa nominal), ditransliterasi tanpa huruf hamzah.

Contoh :

بِإِذْنِ اللَّهِ *diinullah* بِبِإِذْنِ اللَّهِ *billaah*

Adapun taamarbuutah di akhir kata yang disandarkan kepada *lafz al-jalaalah*, ditransliterasi dengan huruf [t]. contoh : *hum fi rahmatillaah*

10. Huruf Kapital

Walau sistem tulisan Arab tidak mengenal huruf capital (*All Caps*), dalam transliterasinya huruf-huruf tersebut dikenai ketentuan tentang penggunaan huruf capital berdasarkan pedoman ajaran Bahasa Indonesia yang berlaku (EYD). Huruf kapital, misalnya, digunakan untuk menuliskan huruf awal nama diri (orang, tempat, bulan) dan huruf pertama pada permulaan kalimat. Bila nama diri didahului oleh kata sandang (al-), maka yang ditulis dengan huruf kapital tetap huruf awal nama diri tersebut, bukan huruf awal kata sandangnya. Jika terletak pada awal kalimat, maka huruf A dari kata sandang tersebut menggunakan huruf capital (Al-). Ketentuan yang sama juga berlaku untuk huruf awal dari judul refrensi yang didahului oleh kata sandang al-, baik ketika ia ditulis dalam teks maupun dalam catatan rujukan (CK, DP, CDK, dan DR). contoh:

Wa ma muhammadun illaa rasul

Inna awwala baitin wudi' alinnasi lallazii bi bakkata mubarakan

Syahru ramadan al-lazii unzila fih al-Qur'an

Nazir al-Din al-Tusi

Abu Nasr al- Farabi

Al-Gazali

Al-Munqiz min al-Dalal

Jika nama resmi seseorang menggunakan kata ibnu (anak dari) dan Abu (bapak dari) sebagai nama kedua terakhirnya, maka kedua nama terakhir itu harus disebutkan sebagai nama akhir dalam daftar pustaka atau daftar referensi. Contoh:

Abu Al-Wafid Mummad Ibn Rusyd, ditulis menjadi: Ibnu Rusyd, Abu Al-Walid Muhammad (bukan : rusyd, abu al-walid Muhammad ibnu) Nasr Hamid Abu Zaid, ditulis menjadi: Abu Zaid, Nasr Hamid (bukan: Zaid, Nasr Hamid Abu)

B. Daftar Singkatan

Beberapa singkatan yang dilakukan adalah :

swt = *subhanallahu wata'ala*

saw = *sallallahu 'alaihi wasallam*

r.a = *radiallahu 'anhu*

H = Hijriah

M = Masehi

QS.../...4 = QS Al-Baqarah/2:4 atau QS Al-Imran/3:4

HR = Hadis Riwayat

UUD = Undang Undang Dasar

UU = Undang-Undang

Pemda = Pemerintahan Daerah

DPRD = Dewan Perwakilan Rakyat Daerah

ABSTRAK

Penelitian ini bertujuan untuk mengetahui pengelolaan pemerintahan daerah terhadap pelestarian komunitas Bissu di Desa Bontomatene, Kecamatan Segeri – Kabupaten Pangkep, sesuai Undang-Undang Nomor 23 Tahun 2014 yang terdapat pada pasal 31 ayat 2 poin f.

Jenis penelitian ini tergolong kualitatif dengan pendekatan penelitian yang digunakan; fenomenologi, sosio-yuridis, yuridis-normatif dimaksudkan untuk menelusuri alasan yang dipakai dalam pengelolaan pemerintahan daerah Kabupaten Pangkep melestarikan komunitas Bissu berdasarkan norma-norma hukum yang berlaku dan melihat realitas kehidupan masyarakat Desa Bontomatene dalam menjaga tradisi komunitas Bissu. Adapun sumber data penelitian ini adalah Kepala Pemerintah Daerah (Bupati), Ketua DPRD, Sekretaris Dinas Pendidikan, Kepala Dinas Pariwisata dan Kebudayaan dan tokoh masyarakat, selanjutnya metode pengumpulan data yang digunakan adalah observasi, wawancara, dokumentasi dan penelusuran referensi. Lalu, teknik pengolahan dan analisis data dilakukan ada tiga tahap, yaitu: reduksi data, penyajian data dan penarikan kesimpulan.

Berdasarkan penelitian yang penyusun lakukan, bahwa pengelolaan pemerintahan daerah Kabupaten Pangkep dalam melestarikan Komunitas Bissu di Desa Bontomatene – Kecamatan Segeri belum signifikan melestarikan kebudayaan yang berada di wilayah Kabupaten Pangkep. Hal ini terjadi karena tidak ada pembahasan secara khusus tentang komunitas Bissu dalam Peraturan Daerah di Kabupaten Pangkep.

Adapun Implikasi dalam penelitian ini yaitu, pemerintah daerah dan DPRD dapat membuat rancangan peraturan daerah tentang komunitas Bissu di Kabupaten Pangkep, sehingga Bissu tetap menjaga tradisi-tradisi yang dipercaya dan dapat mentransformasikan ilmu dan pengetahuan mengenai tradisi kepada generasi muda. Dan masyarakat di Kabupaten Pangkep turut serta dalam menjaga dan melestarikan komunitas Bissu.

Kata Kunci: Peraturan Daerah, Pemda Pangkep, Pelestarian Komunitas Bissu

BAB I

PENDAHULUAN

A. Latar Belakang Masalah

Indonesia adalah negara kepulauan dihuni oleh bermacam-macam suku, agama, ras, adat dan kebudayaan yang berbeda. Budaya merupakan identitas dari suatu kelompok bangsa Indonesia memiliki keanekaragaman budaya yang dihasilkan oleh berbagai kelompok masyarakat. Setiap daerah memiliki kebudayaan, adat istiadat dan nilai-nilai leluhur yang bersifat turun menurun dengan ribuan hukum adat yang dipandu oleh ratusan sistem kepercayaan dan agama.

Sebagai negara yang berpenduduk padat, tantangan bagi pemerintah di Indonesia baik di pusat maupun di daerah cukup besar yaitu seberapa jauh mereka mampu mempraktekkan tata pemerintahan yang baik (*good governance*) terhadap rakyatnya yakni menggunakan kearifan lokal(adat istiadat)dalam praktek pemerintahan.

Komunitas adat atau sering disebut masyarakat tradisional yang dimaksud adalah komunitas masyarakat tradisional yang terasingkan dari kehidupan modernitas secara umum, karena terikat pada nilai-nilai leluhur dan kepercayaan mereka masing-masing.

Masyarakat dan kebudayaan merupakan satu mata uang dengan dua sisi. Ia dapat dibedakan, tetapi tidak dapat dipisahkan. Di mana ada masyarakat, disana juga ada kebudayaan karena kebudayaan merupakan ciptaan masyarakat, yaitu manusia yang hidup bersama dalam waktu yang cukup lama.

Salah satu komunitas adat di Sulawesi Selatan adalah komunitas adat Bissu di Kabupaten Pangkep, secara turun menurun hidup mendiami Kampung Bontomate'ne Kecamatan Segeri yang jaraknya sekitar 70 km arah utara kota

Makassar. Untuk mencapainya, dapat ditempuh dengan melalui jalur trans-Sulawesi yaitu jalan darat dari Makassar ke Manado.

Komunitas Bissu telah lama mendiami di Kabupaten Pangkep yaitu sebelum masuknya ajaran agama Islam (pra-Islam) di daerah tersebut. Komunitas Bissu sebagai salah satu budaya Bugis silam yang masih bertahan saat ini. Sistem kepercayaan Bugis di masa silam itu dijalankan sesuai dengan konsep dewa tertinggi atau *To Palanroe*. Sistem kepercayaan ini disebut *Atturiolong*, yang secara harfiah mengikuti tata cara leluhur.

Di antara kekayaan khasanah budaya Bugis yang kajiannya belum banyak ditampilkan adalah Bissu. Padahal keberhasilan komunitas Bissu melintasi titian waktu yang penuh dengan peristiwa yang mengguncangkan eksistensi telah dialami oleh komunitas Bissu, namun tidak menjadikan komunitas tersebut musnah secara keseluruhan akan tetapi Bissu memiliki keahlian beradaptasi dengan perubahan zaman yang cepat.

Meski komunitas Bissu dapat beradaptasi di zaman sekarang ini, Bissu telah mengalami kemunduran eksistensinya disebabkan kurangnya peran lembaga pemerintah setempat dalam melestarikan komunitas tersebut.

Oleh karena itu, hukum sebagai kategori serupa dengan keadilan, pernyataan yang ditujukan untuk pengelompokan sosial tersebut sepenuhnya benar, yang sepenuhnya mencapai tujuannya dengan memuaskan semua. Rindu akan keadilan, yang dianggap secara psikologis adalah kerinduan abadi manusia akan kebahagiaan, yang tidak bisa ditemukannya sebagai seorang individu dan karenanya mencarinya dalam masyarakat. Kebahagiaan sosial dinamakan 'keadilan'.

Hukum sebagai sistem, sistem hukum adalah sebuah sistem norma hukum. Sejumlah norma membentuk sebuah kesatuan, sebuah sistem, kelompok, jika

keabsahan norma tersebut bisa diruntu kembali sampai ke sebuah norma tunggal yang menjadi dasar keabsahan terakhir. Norma dasar sebagai sumber umum ini menyatukan bermacam-macam norma yang berbentuk sebuah sistem. Bahwa sebuah norma menjadi bagian sebuah sistem tertentu hanya berasal dari fakta bahwa keabsahan norma bisa diruntu kembali sampai ke norma dasar yang menyusun sebuah sistem.

Selain itu, keberadaan negara yang pada dasarnya mewadahi seluruh keberadaan masyarakatnya seperti masyarakat adat. Kehidupan masyarakat adat seharusnya tidak dapat diubah dalam tatanan adat yang telah dianutnya. Keberadaan masyarakat adat dengan tatanan tradisionalnya dapat bersinergi dengan sistem kenegaraan. Negara seharusnya melakukan perlindungan khusus, sebaliknya kehadiran masyarakat adat ditengah-tengah negara harus tetap berada dalam jalur kesatuan.

Seperti dikemukakan oleh para ahli, sudah menjadi kenyataan yang berlaku umum bahwa untuk berdirinya negara yang merdeka harus dipenuhi sekurang-kurangnya tiga syarat, yaitu adanya wilayah, adanya rakyat yang tetap dan pemerintahan yang berdaulat. Ketiga syarat ini merupakan satu kesatuan yang tidak terpisahkan satu sama lain. Tanpa adanya wilayah yang pasti, tidak mungkin suatu negara dapat berdiri, dan begitu pula adalah mustahil untuk menyatakan adanya negara tanpa rakyat yang tetap. Di samping itu, meskipun kedua syarat wilayah (*territory*) dan rakyat telah dipenuhi, namun apabila pemerintahannya bukan pemerintahan yang berdaulat yang bersifat rasional, belumlah dapat dinamakan negara tersebut suatu negara yang merdeka.

¹Kusnardi dan Harmaily Ibrahim, *Pengantar Hukum Tata Negara Indonesia* (Jakarta: PSHTN-FHUI, 1983), h. 291.

Rakyat (*people*) yang menetap di suatu wilayah tertentu, dalam hubungannya dengan negara disebut warga negara (*citizen*). Warga negara secara sendiri-sendiri merupakan subjek hukum yang menyanggah hak dan kewajiban terhadap negara. Setiap warga negara mempunyai hak-hak yang wajib diakui (*recognized*) oleh negara dan wajib dihormati (*respected*), dilindungi (*protected*) dan difasilitasi (*facilitated*), serta dipenuhi (*fulfilled*) oleh negara.

Undang-undang Dasar Negara Republik Indonesia Tahun 1945 sendiri memberikan perlindungan baik kepada setiap penduduk maupun setiap warga negara Republik Indonesia. Artinya UUD 1945 juga menjamin perlindungan bagi setiap penduduk tanpa melihat apakah dia warga negara atau orang asing. Misalnya, Pasal 29 ayat (2) UUD 1945 menentukan, “*Negara menjamin kemerdekaan tiap-tiap penduduk untuk memeluk agamanya masing-masing dan untuk beribadat menurut agamanya dan kepercayaannya itu*”. Hal ini menunjukkan bahwa negara menjamin akan memberikan perlindungan dalam masalah agama terhadap setiap orang yang ada di wilayah Negara Kesatuan Republik Indonesia.

Sejalan hal tersebut, kedudukan komunitas adat yang berada di negara Indonesia telah tercantum secara konstitusi dalam Pasal 18b ayat (2) UUD 1945 “*Negara mengakui dan menghormati kesatuan-kesatuan masyarakat adat beserta hak-hak tradisionalnya sepanjang masih hidup dan sesuai dengan perkembangan masyarakat dan prinsip Negara Kesatuan Republik Indonesia, yang diatur dalam Undang-undang***”. Dengan demikian negara mengakui dan menghormati kesatuan-kesatuan komunitas adat yang masih hidup di dalam masyarakat. Sehingga komunitas adat memiliki kesempatan untuk memiliki dan melestarikan adat tersebut sepanjang tidak bertentangan dengan peraturan perundang-undangan yang berlaku.

Dalam rangka peran Pemerintahan Daerah dalam melestarikan komunitas adat telah di amanahkan didalam Pasal 31 ayat (2f) UU No. 23 Tahun 2014 menyatakan “*Memelihara keunikan adat istiadat, tradisi dan budaya Daerah*”. Dalam landasan Undang-undang tersebut sebagai amanah terhadap pemerintah setempat untuk menyadari peran dan tugasnya untuk menjaga, melindungi dan melestarikan kearifan lokal yang berada dalam kepercayaan leluhur komunitas Bissu.

Akan tetapi, ketika pemimpin komunitas Bissu, Puang Matowa yang terakhir meninggal, para Bissu terpencar-pencar seperti kehilangan induknya. Sekali setahun, komunitas Bissu kembali untuk melaksanakan upacara. Namun undang-undang negara memaksa untuk menyerahkan tanah-sawah adat yang menjadi sumber biaya hidup dan upacara komunitas Bissu kepada negara. Belum lagi program pariwisata yang mendesak mereka untuk merubah kesakralan upacara komunitas bissu yang melakukan sebagai komoditas tontonan untuk dijual.

Komunitas Bissu yang semakin berkurang ini berada dalam ambang antara ada dan tiada. Dikatakan ada karena sesekali komunitasnya masih menghendaki dan memandang perlu untuk mengedepkannya, terutama yang dengan bertalian dengan upacara. Dikatakan tiada karena masyarakat yang semula menopang keberadaannya kemudian meninggalkannya karena berbagai sebab. Kedudukan, fungsi dan kualitas Bissu makin menyusut dari hari ke hari. Sementara itu minat generasi baru yang mau berpartisipasi melestarikan budaya Bissu tidak ada lagi.

Oleh karena itu, dalam penelitian ini penulis mengangkat judul skripsi tentang *Efektivitas Pengelolaan Pemerintahan Daerah Terhadap Komunitas Bissu Di Kabupaten Pangkep (Telaah Atas Hukum Ketatanegaraan Islam)* guna mengetahui sejauh mana peran Pemerintah Daerah dan kepedulian

masyarakat dalam pelestarian komunitas Bissu yang telah diamanahkan didalam undang-undang.

B. Rumusan Masalah

Berdasarkan latar belakang yang telah dipaparkan, maka pokok permasalahan yang menjadi fokus perhatian dalam penelitian ini adalah bagaimana peranan pemerintah dalam melestarikan komunitas Bissu di Kabupaten Pangkep sesuai amanah undang-undang tentang Pemerintahan Daerah dan kepedulian masyarakat Kabupaten Pangkep terhadap komunitas Bissu.

Berdasarkan fokus perhatian diatas, maka dalam penelitian ini penulis mengungkapkan beberapa sub permasalahan sebagai berikut:

1. Bagaimana peran pemerintah Kabupaten Pangkep terhadap pelestarian Komunitas Bissu?
2. Bagaimana eksistensi komunitas Bissu menurut sistem ketatanegaraan Islam?
3. Bagaimana persepsi masyarakat terhadap Komunitas Bissu?

C. Deskripsi Fokus dan Fokus Penelitian

Adapun Deskripsi Fokus dan Fokus Penelitian yaitu, sebagai berikut:

1. Deskripsi Fokus

Agar tidak terjadi kesalahpahaman dalam mendefinisikan dan memahami penelitian ini, maka penulis akan mendeskripsikan pengertian beberapa variabel yang dianggap penting:

- a. Efektivitas adalah ketepatan guna; hasil guna; menunjang tujuan.²
- b. Peranan adalah fungsi; kedudukan; bagian kedudukan.³

²Tim Prima Pena, *Kamus Ilmiah Populer Edisi Lengkap* (Surabaya: Gitamedia Press. 2006), h. 100.

- c. Pemerintahan Daerah adalah produk hukum positif yang memiliki peran dan tanggung jawab untuk mengelola di daerah masing-masing terdapat komunitas adat, sesuai undang-undang yang telah diamanahkan pada Pasal 31 ayat (2f) UU No. 23 tahun 2014 Tentang Pemerintahan Daerah “Memelihara keunikan adat istiadat, tradisi dan budaya Daerah”.⁴
- d. Bissu adalah *Wadam* (Wanita-Adam) atau wanita dari kalangan bangsawan tinggi. Para bissu adalah *figur feminim* dengan wajah yang licin seperti seorang kasim. Mereka adalah lelaki yang keadaan jasmaniahnya *abnormal*. Mereka senang mengenakan pakaian *feminim* dalam kehidupan sehari-hari. Ini juga merupakan kebiasaan para *Wandu* yakni laki-laki dari keadaan jasmaniah yang serupa, tetapi belum menjadi Bissu.⁵
- e. Telaah adalah penyelidikan; kajian; pemeriksaan; penelitian.⁶
- f. Hukum adalah ketentuan sosial yang mengelola perilaku mutual antar manusia yaitu ketentuan mengenai serangkaian peraturan yang mengelola perilaku tertentu manusia “norma” hukum ialah ketentuan.⁷
- g. Ketatanegaraan Islam atau *Siyasah Syar’iyah* adalah sebagai hukum yang mengatur kepentingan negara, mengorganisasi permasalahan umat sesuai dengan jiwa (semangat) syariat dan dasar-dasarnya yang universal demi

UNIVERSITAS ISLAM NEGERI
ALAUDDIN
 MAKASSAR

³Tim Prima Pena, *Kamus Ilmiah Populer Edisi Lengkap* (Surabaya: Gitamedia Press. 2006), h. 367.

⁴Republik Indonesia, “Undang-Undang RI No. 23 Tahun 2014 Tentang Pemerintahan Daerah” www.bpn.go.id/Publikasi/Peraturan-Perundangan/Undang-Undang/undang-undang-nomor-23-tahun-2014-4893 (25 Maret 2017), h. 24.

⁵Halilintar Lathief, *Bissu; Pergulatan dan Peranannya di Masyarakat Bugis* (Cet. I; Depok: Desantra, 2004), h. 1.

⁶Kamus Bahasa Indonesia. “Telaah”, *official website Kamus Besar Bahasa Indonesia Online*. <http://kbbi.site/telaah/> (25 Maret 2017).

⁷Pengertian Hukum menurut Hans Kalsen.

terciptanya tujuan-tujuan kemasyarakatan, walaupun pengaturan tersebut tidak ditegaskan baik oleh Al-Qur'an maupun Al-Sunah.⁸

2. Fokus Penelitian

Penelitian ini dilakukan di Kabupaten Pangkep, judul skripsi ini mengembangkan sejauh mana peran pemerintah dalam melakukan pelestarian komunitas Bissu.

D. Kajian Pustaka

Skripsi ini berjudul “Efektivitas Pengelolaan Pemerintahan Daerah Terhadap Komunitas Bissu Di Kabupaten Pangkep (Telaah Atas Hukum Ketatanegaraan Islam)”. Adapun literatur yang berkaitan dengan permasalahan tersebut diantaranya sebagai berikut:

1. Hans Kelsen dalam bukunya *Pengantar Teori Hukum* menjelaskan tentang *Pure Theory of Law* adalah teori hukum positif, hanya teori hukum positif dan bukan tentang sistem hukum tertentu. Karena *Pure Theory of Law* menggolongkan dirinya sebagai teori hukum ‘murni’ dan mengarahkan kognisi pada hukum itu sendiri. Yaitu, *Pure Theory* membebaskan ilmu hukum dari semua elemen asing.
2. Prof. Dr. Jimly Asshiddiqie, S.H. dalam Bukunya *Pengantar Ilmu Hukum Tata Negara* Jilid I dan II menjelaskan tentang hukum tata negara pada umumnya sebagai satu cabang ilmu pengetahuan hukum. Pada jilid I belum membahas mengenai prinsip-prinsip dasar dalam hukum tata negara seperti konsep pembatasan kekuasaan dan implikasinya terhadap struktur kekuasaan yang biasanya dibagi dalam cabang-cabang legislatif, eksekutif

⁸Abdurrahman taj, *Al-Siyasah Al-Syar'iyah Wa Al-Fiqh Al-Islami*, (Mesir: Mathba'ah Dar Al-Ta'lif, 1993), h. 10.

dan yudisial. Sedangkan pada jilid II telah mengarah pada studi yang lebih mendalam mengenai materi ilmu hukum tata negara itu.

3. H. Munawir Sjadzali, M.A. dalam bukunya *Islam dan Tata Negara; ajaran, sejarah dan pemikiran* menjelaskan tentang hendaknya kita umat Islam Indonesia menerima negara Republik Indonesia yang berdasarkan Pancasila ini sebagai sasaran akhir dari aspirasi politik kita, dan bukan sekedar sasaran antara satu batu loncatan ke arah sasaran yang lain.
4. Soerjono Soekanto dalam bukunya *Hukum Adat Indonesia* menjelaskan tentang hukum adat atau hukum tidak tertulis didasarkan pada proses interaksi dalam masyarakat, berfungsi sebagai pola untuk mengorganisasikan serta memperlancar proses interaksi tersebut. Sebagai *a system of stabilized interactional expectancies*, hukum adat tetap berfungsi secara efektif dalam mengatur bagian terbesar dalam aspek kehidupan masyarakat.
5. M. Farrid W. Makkulau dalam bukunya *Manusia Bissu* menjelaskan tentang Bissu sama dengan waria pada umumnya. Bissu berasal dari kata ‘bessi’ atau ‘mabessi’, yang berarti bersih, suci, tidak kotor, karena mereka tidak berpayudara dan tidak mengalami menstruasi. Selain waria, ada pula Bissu perempuan, yaitu mereka yang menjadi Bissu setelah mengalami masa tidak subur lagi atau *menopause*.
6. Halilintar Lathief dalam bukunya *Bissu; Pergulatan dan Peranannya di Masyarakat Bugis* menjelaskan tentang sebagai anggota masyarakat Bissu perlu mendapat penghargaan seperti anggota masyarakat yang lain, mereka tidak boleh diremehkan, apalagi dibasmi. Profesi sebagai Bissu juga perlu dibedakan dengan profesi waria di Sulawesi Selatan.

E. Tujuan dan Kegunaan Penelitian

1. Tujuan Penelitian

Ada pun yang menjadi tujuan dari penelitian ini adalah untuk menjawab rumusan masalah yang dipaparkan di atas, yaitu sebagai berikut:

- a. Untuk mengetahui peran pemerintah Kabupaten Pangkep terhadap pelestarian komunitas Bissu.
- b. Untuk mengetahui eksistensi komunitas Bissu menurut sistem ketatanegaraan.
- c. Untuk mengetahui pemahaman masyarakat saat ini terhadap komunitas Bissu.

2. Kegunaan Penelitian

Adapun kegunaan dalam penelitian ini, yaitu:

a. Kegunaan Teoritis

Karya tulis ini diharapkan dapat mengembangkan wawasan pengetahuan dan ilmu hukum di bidang hukum adat dan hukum tatanegara yang dapat menjadi bahan referensi bagi kalangan akademis yang ingin mengetahui lebih dalam tentang hukum adat pada komunitas Bissu di Kabupaten Pangkep.

b. Kegunaan Praktis

Karya tulis ini diharapkan dapat menambah pengetahuan dan wawasan kepada para praktisi hukum sehingga komunitas Bissu di Kabupaten Pangkep dibuatkan regulasi hukum formil sebagai Peraturan Daerah di Kabupaten Pangkep membahas secara khusus Komunitas Bissu.

BAB II TINJAUAN TEORETIS

A. Pengertian Bissu

Bissu, konon berasal dari kata biksu. Pendapat terkenal yang dilontarkan oleh almarhum Fachruddin Ambo Enre ini menciptakan persepsi bahwa agama Budha pernah masuk ke Sulawesi purba dan mendapatkan tempat yang cukup signifikan. Akan tetapi, jejak Hindu-Budha di Sulawesi Selatan ternyata tidak kuat menancap sebagaimana jejak kedua agama ini di kebudayaan Jawa maupun Bali.⁹

Ada pula pendapat yang meyakinkannya bahwa Bissu berasal dari kata bahasa Bugis yakni *bessi* atau *mabessi* yang berarti suci, bersih, tidak kotor, tidak berpayudara dan tidak menstruasi. Dalam budaya bugis silam, Bissu mempunyai kedudukan yang sangat terhormat dan disegani, sebagai penyambung lidah raja dan rakyat.¹⁰

Jadi pengertian Bissu secara umum adalah kaum pendeta Bugis kuno yang berpenampilan feminim dan bissu memiliki bahasa sendiri untuk berkomunikasi dengan para dewata dan berkomunikasi antara sesama mereka.

Sesuai pengertian Bissu diatas, maka untuk menjadi Bissu memiliki persyaratan sebelumnya harus berasal dari waria (laki-laki dengan sifat dan tingkah laku perempuan yang lebih menonjol), panggilan spritual “alami” dan ketekunan mendalami ilmu kebissuan. Setelah seseorang telah menjalani masa magang di Puang Matowa¹¹ Bissu dan dianggap telah sempurna ilmu kebissuannya, maka seseorang Bissu diwajibkan untuk selalu menjaga tutur kata, sikap dan perbuatannya.

⁹<https://lontaraproject.com/101-la-galigo/itu-bissu-bukan-waria/>

¹⁰M Farid W Makkulau, *Manusia Bissu* (Cet. I; Makassar: Pustaka Refleksi, 2008) h. ix

¹¹Puang Matowa sebutan untuk pemimpin tertinggi dalam suatu komunitas Bissu.

Selain dari segi penampilan dan cara berpakaian, perbedaan Bissu dengan waria adalah ilmu, bahasa dan kesaktian yang dimiliki oleh seorang Bissu. Setiap waria yang telah menjadi Bissu diyakini memiliki kemampuan untuk melakukan kontak dengan masa lalu dan juga masa ke depan. Dengan bahasa torilangi (bahasa orang langit), Bissu mampu berkomunikasi dengan para leluhurnya dari zaman dulu.

B. Latar Belakang Komunitas Bissu di Kabupaten Pangkep

1. Awal Sejarah Bissu

Masa kerajaan pra-Islam di Tanah Bugis adalah masa kejayaan para Bissu. Kaum *transvestite* Bugis ini memegang peranan begitu penting dalam kerajaan (Addatuang), sehingga nyaris tidak ada kegiatan upacara adat atau ritual kerajaan tanpa kehadiran Bissu sebagai pelaksana sekaligus pemimpin prosesi upacara.

Bissu pada umumnya adalah *wadam* (wanita-adam) atau wanita dari kalangan putri bangsawan tinggi. Para Bissu adalah *figur feminim* dengan wajah yang licin seperti seorang kasim. Bissu adalah lelaki yang keadaan jasmaniahnya *abnormal*. Bissu senang mengenakan pakaian *feminim* dalam kehidupan sehari-hari.

Berdasarkan cara berpakaian dan tata upacaranya, H. Darmawan MR, (1977: 13)¹², berpendapat bahwa ada persamaan yang jelas antara Bissu Bugis dengan biksu agama Budha. Namun Adriani, sarjana Bahasa dengan majalah T.B.G. 5 tahun 1909 menjelaskan bahwa kata Bissu yang banyak digunakan dalam bahasa-bahasa Nusantara, bukan berasal dari kata Biksu. B.F Matthes menyebut Bissu sebagai *priesters en priesteresse*. Matthes menggambarkan Bissu sebagai pendeta-pendeta waria yaitu akronim dari wanita-pria atau dalam bahasa Bugis disebut *calabai* (Brik: 1848).

¹² Anggota DPR RI

Lae-Lae adalah nama Bissu pertama yang ada di bumi sebagaimana diceritakan dalam *surek Galigo*. Lontara *surek Galigo* mengisahkan bahwa Lae-Lae diturunkan dari langit ke Luwu bersamaan dengan Raja Luwu, Batara Guru Putra sulung dari Maharaja Agung di Kayangan. Konon kehadiran Bissu sebagai pendamping atau pelengkap kesempurnaan kedatangan para tokoh utama dalam epos La Galigo tersebut. Berawal dari Luwu, tradisi bissu menyebar di Sulawesi Selatan. Kini beberapa komunitas Bissu dapat dijumpai di wilayah administratif Kabupaten Luwu, Bone, Wajo, Soppeng, Pangkep, Pinrang, Sidrap, Kota makassar, dan Pare-Pare.¹³

2. Sejarah Daerah Kabupaten Pangkep

a) Periodisasi Sejarah Sulawesi Selatan

Sejarah Pangkep tidak bisa dipisahkan dari sejarah daerah-daerah lainnya di Sulawesi Selatan karena saling berhubungan dan mempengaruhi satu sama lain. Dalam Pengantar Ilmu Sejarah Indonesia (R.M. Ali, 1963 dalam Mattulada, 1982:144), memajukan babakan waktu Sejarah Indonesia yang dapat digunakan untuk menentukan waktu dan tempat Sulawesi Selatan dalam penyejarahannya¹⁴, yaitu:

No.	Periode Sejarah	Keterangan
1.	----- - 132 M	Zaman Pra-Sejarah, meliputi Paleolithicum, Mesolithicum dan Neolithicum sebagai masa persemaian benih kebudayaan di Indonesia.
2.	132 -+400 M	Proto Sejarah, masa perkembangan kehidupan persekutuan adat sebagai dasar kehidupan kenegaraan.
3.	400 – 1511 M	Masa timbul tenggelamnya kerajaan-kerajaan, dalam

¹³Ibid (Desantara: Depok, 2004), h. 2.

¹⁴M. Farid. Makkulau, *Manusia Bissu* (Cet. I; Makassar: Pustaka Refleksi, 2008), h. 1.

		perebutan kekuasaan tunggal di laut maupun di darat.
4.	1511 – 1911 M	Pasang surut kekuasaan-kekuasaan di Indonesia, dalam perebutan kekuasaan tunggal antara Indonesia dan antara Indonesia dengan bangsa lain, yaitu perebutan kekuasaan Indonesia sendiri dan antara mereka dengan bangsa asing. Seperti, Portugis, Spanyol, Belanda, Inggris dan Perancis.
5.	1911 – 1945 M	Masa perjuangan kemerdekaan, dalam bentuk politik Hindia Belanda untuk menegakkan Kemerdekaan Indonesia.
6.	1945 – Sekarang	Masa pembangunan, masa perjuangan mewujudkan kehidupan kebangsaan yang adil dan sejahtera.

Prof. Dr. Mattulada mengakui bahwa sampai Abad XII, masih dianggap periode kelam atau masa gelap dalam sejarah Sulawesi Selatan. Nanti pada Abad XIII, muncul Kitab Negara Kertagama karangan Mpu Prapanca (1364) pada jaman Gajah Mada sebagai Mahapatih Kerajaan Majapahit di Jawa. Didalam kitab tersebut, ditemukan perkataan “Makassar”, yang disebutkan sebagai salah satu daerah dan beberapa daerah Sulawesi Selatan lainnya yang menjadi daerah taklukan Majapahit.

Mas’ud¹⁵ melihat sejumlah faktor yang menjadi sebab belum terungkapnya masa gelap sejarah tersebut, sebagai berikut:

- a. Pengaruh kebudayaan dan Agama Hindu yang masih sangat kurang terungkap,
- b. Belum didapatkan suatu tradisi menulis terhadap suatu peristiwa sejarah diatas batu berupa batu tertulis dan prasasti, dan
- c. Belum terdapatnya sebuah kepingan batu atau pecahan batu dari sebuah bangunan dan patung yang dapat memberikan petunjuk tentang

¹⁵Seperti halnya Mattulada (1982), Mas’ud (1977) juga mengakui, bahwa masa antara Abad I sampai Abad X merupakan masa gelap bagi sejarah Sulawesi Selatan. Kondisi yang ada di Sulawesi Selatan pada masa tersebut hingga kini belum terungkap sama sekali.

agama, hubungan dengan raja yang memerintah, serta tanda-tanda yang dapat dihubungkan dengan kemungkinan adanya suatu kerajaan.

b) Periodisasi Sejarah Daerah Pangkep

Dengan merujuk kepada gambaran periodisasi Sejarah Sulawesi Selatan (Mas'ud, 1977), maka periode Sejarah Daerah Pangkep dapat dimulai pada periode sejarah karena periode inilah lebih ditemukan beberapa sumber dan informasi sejarah. Periodisasi Sejarah Daerah Pangkep, Sebagai berikut:

- a. Abad X – XV; pada masa ini digambarkan awal sejarah dan kelahiran Siang, pertumbuhan sampai masa kejayaan Siang. Dijelaskan entitas politik, ekonomi dan hubungan perniagaan dengan daerah-daerah lainnya. Dalam kesejarahannya pada *historiografi* lokal, teks-teks Portugis berkenaan dengan pesisir barat dari utara ke selatan dan tapak arkeologi, memberi kita realitas sosial dan budaya Sulawesi Selatan antara 1545-1906.
- b. Abad XVI – XIX; pada periode ini Siang mengalami kejatuhan politik dan penurunan pengaruh sebagai *vasal* (palili) Kerajaan Gowa. Siang dalam kemelut sejarah, berada dalam rotasi kusut dominasi Gowa dan superioritas kekuatan Bone-Belanda. Pada periode inilah lambat laun nama Siang akhirnya benar-benar tenggelam dalam pentas sejarah.
- c. Abad XIX – Revolusi Fisik dan Masa Pembangunan; pada masa ini Kerajaan kecil atau unit teritori politik, seperti; Pangkajene, Bungoro, Labakkang, Marang, Segeri dan Mandalle bangkit melakukan perlawanan terhadap penjajahan Belanda. Pada periode ini muncul tokoh-tokoh pergerakan dengan basis dan gerakan perjuangan yang rapi, berani mengangkat senjata untuk merebut dan mempertahankan kemerdekaan itu hampir merata di semua wilayah adat gemenschap.

3. Sekilas tentang Segeri

Kata Segeri diduga berasal dari kata *Sigere'-gere'* (Bugis: saling membunuh). Konon ini dilatar belakangi terjadinya peristiwa pertumpahan darah di daerah itu pada masa lampau, dimana daerah itu menjadi tempat bertemunya dua orang atau dua kelompok yang sama-sama mempertaruhkan harga dirinya yang harus terbalaskan setelah pertumpahan darah terjadi sebagai tumbalnya (Makkulau, 2006).

Daerah (kerajaan) segeri konon sudah berdiri lama menurut riwayat seorang keponakan (anak dari saudara perempuannya) dari Raja Gowa yang bernama I Manriwagau Daeng Bonto Karaeng Lakiung Tunipalangga (Raja Gowa X) menjadi raja di Segeri, yaitu sekitar tahun 1546-1565 M.

Dalam upacara-upacara adat di Segeri, maka Matowa Segeri yang memegang peranan penting, lebih daripada teman-teman sejawatnya. Menurut riwayat, dahulu Segeri diperintah oleh seorang raja, kini Segeri merupakan persekutuan hukum yang dikepalai oleh seorang Matowa. Pada akhirnya, waktu jugalah yang akan menentukan sampai kapan komunitas Bissu bisa bertahan ditengah arus deras peradaban yang terus berubah.

C. Pengelolaan Pemerintahan Yang Baik (Good Governance)

Negara Indonesia sebagai negara yang menganut kekuasaan demokrasi, maka kedaulatan berada di tangan rakyat dan dilaksanakan menurut Undang-Undang Dasar seperti disebutkan dalam UUD Negara Republik Indonesia tahun 1945 Pasal 1 ayat (2) ”Kedaulatan berada ditangan rakyat dan dilaksanakan menurut Undang-Undang Dasar”.

Indonesia adalah salah satu negara di dunia yang sedang berjuang dan mendambakan *clean and good governance*. Untuk mencapai *good governance*

dalam tata pemerintahan di Indonesia, maka prinsip-prinsip *good governance* hendaknya ditegakkan dalam berbagai institusi penting pemerintahan.

1. Pengertian *Good Governance*

Pemerintahan yang baik (*good governance*) adalah suatu penyelenggaraan manajemen pembangunan yang solid dan bertanggung jawab yang sejalan dengan prinsip demokrasi dan pasar yang efisien, penghindaran salah alokasi dana investasi dan pencegahan korupsi baik secara politik maupun secara administratif menjalankan disiplin anggaran serta penciptaan legal dan *political framework* bagi tumbuhnya aktifitas usaha.

Good governance sebagai upaya untuk mencapai pemerintahan yang baik tercermin dalam berbagai bidang yang memiliki peran yang penting dalam gerak roda pemerintahan di Indonesia yang meliputi: bidang politik, ekonomi, sosial dan hukum.

Sehingga *Governance* mengasumsikan banyak aktor yang terlibat dimana tidak ada yang sangat dominan yang menentukan gerak aktor lain. Dalam *terminologi governance* membantah pemahaman formal tentang bekerjanya institusi-institusi negara. *Governance* mengakui dalam masyarakat terdapat banyak pusat pengambilan keputusan yang bekerja pada tingkat yang berbeda. *Governance* atau tata pemerintahan memiliki dua domain, yaitu:

- 1) Negara atau tata pemerintahan (*State*), dan
- 2) Masyarakat (*Society*).

Kedua domain dalam *governance* tersebut berada dalam kehidupan berbangsa, bernegara dan bermasyarakat. Sektor pemerintahan lebih banyak memainkan peranan sebagai pembuat kebijakan pengendalian dan pengawasan. Karena di dalam masyarakat terjadi interaksi di bidang politik, ekonomi, sosial, hukum dan budaya.

Konsep *good governance* adalah sebuah *ideal type of governance* yang dirumuskan oleh banyak pakar untuk kepentingan praktis dalam rangka membangun relasi pemerintah – masyarakat budaya yang baik.

Dalam konsep *good governance* dapat dilakukan dengan mencapai keadaan dan sinergi antara pemerintahan dan masyarakat untuk mencapai *good governance* ialah keadilan.

2. Indikator *Good Governance*

Indikator pemerintahan yang baik adalah jika produktif dan memperlihatkan hasil dengan indikator kemampuan ekonomi rakyat meningkat dalam aspek produktifitas maupun dalam daya belinya, kesejahteraan spritualitasnya terus meningkat dengan indikator rasa aman dan bahagia serta *sense of nationality* yang baik. Adapun prinsip-prinsip *good governance*, sebagai berikut:

- 1) Partisipasi (*Participation*) ialah semua warga berhak terlibat dalam pengambilan keputusan, baik langsung maupun melalui lembaga perwakilan yang sah untuk mewakili kepentingan mereka. Partisipasi menyeluruh tersebut dibangun berdasarkan kebebasan berkumpul dan mengungkapkan pendapat serta kapasitas untuk berpartisipasi secara konstruktif.
- 2) Penegakan Hukum (*Rule of Law*) ialah partisipasi masyarakat dalam proses politik dan perumusan-perumusan kebijakan publik memerlukan sistem dan aturan-aturan hukum. Tanpa diimbangi oleh sebuah hukum dan penegakannya yang kuat, partisipasi akan berubah menjadi proses politik yang anarkis.

Karakter dalam menegakkan *rule of law*:

- a. Supremasi hukum (*the supremacy of law*),

- b. Kepastian hukum (*legal certainty*),
 - c. Hukum yang responsif,
 - d. Penegakkan hukum yang konsisten dan non-diskriminasi, dan
 - e. Independensi peradilan.
- 3) Transparansi ialah salah satu yang menjadi persoalan bangsa di akhir masa orde baru adalah merebaknya kasus-kasus korupsi yang berkembang sejak awal rezim kekuasaannya. Salah satu yang dapat menimbulkan dan memberi ruang gerak kegiatan korupsi adalah manajemen pemerintahan yang tidak transparan.

Aspek mekanisme pengelolaan negara yang harus dilakukan secara transparan. Setidaknya ada 8 aspek yaitu:

- a. Penetapan posisi, jabatan atau kedudukan,
 - b. Kekayaan pejabat publik,
 - c. Pemberiaan penghargaan,
 - d. Penetapan kebijakan yang terikat dengan pencerahan kehidupan,
 - e. Kesehatan,
 - f. Moralitas para pejabat dan aparatur pelayanan publik,
 - g. Keamanan dan ketertiban, dan
 - h. Kebijakan strategis untuk pencerahan kehidupan.
- 4) Responsif (*Responsiveness*) ialah pemerintahan yang cepat tanggap terhadap persoalan-persoalan masyarakat.
- 5) Orientasi kesepakatan (*Consensus Orientation*) ialah pengambilan putusan melalui proses musyawarah dan semaksimal mungkin berdasar kesepakatan bersama.
- 6) Keadilan (*Equity*) ialah kesamaan dalam perlakuan dan pelayanan.

- 7) Efektifitas (*Effectiveness*) dan Efisiensi (*Efficiency*) ialah agar pemerintahan efektif dan efisiensi, maka para pejabat perancang dan pelaksanaan tugas-tugas pemerintahan harus mampu menyusun perencanaan-perencanaan yang sesuai dengan kebutuhan nyata dari masyarakat, secara rasional dan akurat.
- 8) Visi Strategis (*Strategic Vision*) ialah pandangan-pandangan strategis untuk menghadapi masa yang akan datang. Kualifikasi ini menjadi penting dalam kerangka perwujudan *good governance*, karena perubahan dunia dengan kemajuan teknologinya yang begitu cepat.

Langkah-langkah perwujudan *good governance*, sebagai berikut:

- a. Penguatan fungsi dan peran lembaga perwakilan,
- b. Kemandirian lembaga peradilan,
- c. Aparatur pemerintahan yang profesional dan penuh integritas,
- d. Masyarakat madani (*civil society*) yang kuat dan partisipatif, dan
- e. Penguatan upaya otonomi daerah.

3. Penerapan *Good Governance*

Good governance di Indonesia sendiri mulai benar-benar dirintis dan diterapkan sejak meletusnya era Reformasi yang dimana pada era tersebut telah terjadi perombakan sistem pemerintahan yang menuntut proses demokrasi bersih sehingga *good governance* merupakan salah satu alat reformasi yang mutlak diterapkan dalam pemerintahan baru. Akan tetapi, jika dilihat dari perkembangan reformasi yang sudah berjalan selama beberapa tahun, penerapan *good governance* di Indonesia belum dapat dikatakan berhasil sepenuhnya sesuai dengan cita-cita reformasi sebelumnya.

Akan tetapi, hal tersebut tidak berarti gagal untuk diterapkan, banyak upaya yang dilakukan pemerintahan dalam menciptakan iklim *good governance*,

diantaranya ialah melakukan transparansi informasi terhadap publik mengenai APBN sehingga memudahkan masyarakat untuk ikut berpartisipasi dalam menciptakan kebijakan dan proses pengawasan pengelolaan APBN dan BUMN.

Hal ini, sangatlah berbeda jika dibandingkan dengan sektor publik pada era Orde Lama yang banyak dipolitisir pengelolaannya dan juga pada era Orde Baru dimana sektor publik di tempatkan sebagai *agent of development* bukannya sebagai entitas bisnis sehingga masih kental dengan rezim yang sangat menghambat lahirnya pemerintahan berbasis *good governance*.

Penerapan *good governance* di Indonesia tidak hanya membawa dampak positif dalam sistem pemerintahan, akan tetapi hal tersebut mampu membawa dampak positif terhadap badan usaha non pemerintah yaitu dengan lahirnya *good corporate governance*. Dengan landasan yang kuat diharapkan akan membawa bangsa Indonesia kedalam suatu pemerintahan yang bersih dan amanah.

D. Urgensi UU No. 23 Tahun 2014 Tentang Pemerintahan Daerah

Undang-Undang berasal dari bahasa Inggris yakni *Legislation* yang telah diadopsi kedalam bahasa Latin yakni *Lex* berarti Hukum. Maksudnya semua dokumen yang akan dikeluarkan oleh pemerintah sebagai pemegang wewenang tertinggi negara ataupun daerah yang dibuat dengan mengikuti prosedur tertulis.

1. Pengertian Undang-undang

Undang-Undang adalah suatu peraturan atau keputusan tertulis yang dibuat oleh perangkat negara yang berwenang, yaitu Dewan Perwakilan Rakyat (DPR) berwenang dalam perumusan undang-undang dan Presiden berwenang dalam mengesahkan undang-undang untuk mengikat tatanan masyarakat.

Dalam penjelasan undang-undang diatas, maka undang-undang terbagi 2, yaitu:

a. Undang-Undang Dalam Arti Materiil (Luas)

Undang-undang dalam arti materiil atau luas adalah semua peraturan atau keputusan tertulis yang menurut isinya mengikat setiap orang secara umum dan dibuat oleh penguasa baik pusat maupun daerah yang sah.

Undang-undang dalam arti materiil dapat digolongkan menjadi 2 golongan, yaitu:

- 1) Peraturan Pusat (*Algemene Veordening*) adalah peraturan yang tertulis yang dibuat oleh pemerintah pusat yang berlaku diseluruh wilayah negara. Contohnya Undang-undang tentang Kepolisian Negara Republik Indonesia yang berlaku diseluruh wilayah Indonesia.
- 2) Peraturan Setempat (*Locale Verordining*) adalah peraturan tertulis yang dibuat oleh pemerintah setempat dan hanya berlaku ditempat atau daerah itu sendiri. Contohnya Peraturan Daerah No. 13 Tahun 2000 tentang Pemekaran Kecamatan di Kabupaten Pangkep.

b. Undang-Undang Dalam Arti Formal (Sempit)

Undang-undang dalam arti formal adalah peraturan tertulis yang dibentuk oleh alat kelengkapan negara yang berwenang yang ditekankan dalam segi perumusan dan pengesahannya. Undang-undang dalam arti formal dirumuskan oleh Dewan Perwakilan Rakyat (DPR) dan mengesahkannya peraturan ialah Presiden sesuai pada Pasal 20 ayat (1), (2) dan (4) UUD 1945.

Undang-undang dalam arti formal dapat berlaku jika telah memenuhi persyaratan sebagai berikut:

- 1) Diberi bentuk tertulis.
- 2) Adanya tata cara tertentu dalam proses pembuatannya, yaitu bersama-sama oleh DPR dan Presiden, selanjutnya disahkan Presiden.

- 3) Undang-undang yang telah disahkan oleh Presiden, selanjutnya diserahkan kepada Menteri Sekretaris Negara dan dimuat dalam Lembaran negara.
 - 4) Undang-undang mulai berlaku menurut tanggal yang ditentukan dalam undang-undang tersebut.
 - 5) Jika tidak disebutkan tanggal berlakunya, maka pemberlakuan undang-undang selama 30 hari sejak disahkannya untuk daerah Jawa dan Madura sedangkan untuk daerah lainnya selama 100 hari sejak disahkannya.
2. Asas-asas Perundang-undangan
- Asas hukum berkaitan berlakunya undang-undang, sebagai berikut:
- a. Undang-undang tak berlaku surut
Asas ini dikenal sebagai asas legalitas, dimana undang-undang yang berlaku dan mengikat terhadap musim yang akan mendatang tak memiliki kapabilitas berlaku surut atau *non retro active*.
 - b. Asas *lex superior derogat legi inferiori*
Undang-undang yang dibuat oleh penguasa yang lebih tinggi. Bila ada dua undang-undang yang mengatur objek yang sama, sehingga undang-undang yang derajatnya lebih tinggi didahulukan pemberlakuannya.
 - c. Asas *lex posterior derogat legi priori*
Undang-undang yang menyampingkan pemberlakuan undang-undang yang lama jikalau mengatur objek yang sama.
 - d. Asas *lex specialist derogat legi generali*
Undang-undang yang bersifat khusus menyampingkan pemberlakuan undang-undang yang bersifat umum.

Pada penjelasan asas diatas, maka ruang lingkup berlakunya undang-undang ditentukan 4 asas, yakni:

- 1) Asas *teritorial* adalah undang-undang berlaku dalam wilayah negeri tidak dengan membedakan kewarganegaraan,
 - 2) Asas *personal* adalah undang-undang berlaku bagi tiap masyarakat Indonesia tidak terbatas dalam wilayah negara,
 - 3) Asas *nasionaliteit passif* adalah undang-undang berlaku bagi tiap orang diluar wilayah Indonesia buat melindungi keperluan dan keamanan nasional kriminal tertentu, dan
 - 4) Asas *universal* adalah undang-undang berlaku bagi tiap orang diluar wilayah Indonesia buat melindungi keperluan dan keamanan dunia pada kriminal tertentu.
3. UU No. 32 Tahun 2014

UU No. 23 Tahun 2014 merupakan regulasi atau peraturan yang memiliki penyelenggaraan di Pemerintahan Daerah sesuai dengan Pasal 18 ayat (7) Undang-Undang Negara Republik Indonesia Tahun 1945. Undang-undang No. 23 Tahun 2014 pembaharuan terhadap UU No. 32 Tahun 2004 Tentang Pemerintahan Daerah tidak sesuai lagi dengan perkembangan keadaan dan ketatanegaraan.

Pada bagian VI Penataan Daerah; bagian kesatu umum terdapat Pasal 31 UU No. 23 Tahun 2014. Didalam penelitian ini, Pasal 31 ayat (2f) yang berbunyi “memelihara keunikan adat istiadat, tradisi dan budaya Daerah” telah tertuang di dalam Undang-Undang Republik Indonesia.

Sehingga bertujuan untuk pemerintah daerah, dapat menjalankan peran dan fungsinya untuk melindungi masyarakat adat atau komunitas adat yang berada di daerahnya.

E. Hak-Hak Konstitusional Di Indonesia

Dengan perkembangan sejak reformasi maka demokrasi dibuka selebar-lebarnya dengan amandemen konstitusi yang melindungi pengakuan terhadap hak konstitusional warga negara Indonesia. Amandemen UUD 1945 mengubah tatanan menuju negara demokrasi serta negara hukum (*nomokrasi*).

Pembentukan lembaga negara baru turut membawa perubahan di Indonesia dengan terbentuknya Mahkamah Konstitusi (MK) sebagai bentuk kekuasaan kehakiman yang independen. Pembentukan lembaga ini salah satu tujuannya adalah pengakuan hak konstitusional warga negara yang sebelumnya tertindas dalam pemberlakuan suatu UU yang bertentangan dengan kehidupan bermasyarakat yang tercermin dalam UUD 1945, sehingga setiap orang dapat mengajukan permohonan uji materiil suatu UU terhadap UUD 1945 kepada Mahkamah Konstitusi.

1. Pengertian

Hak konstitusional menurut Prof. Jimly Asshiddiqie adalah hak-hak yang dijamin di dalam dan oleh UUD 1945.¹⁶ Setelah amandemen UUD 1945 yang merupakan konstitusi negara Indonesia maka prinsip-prinsip Hak Asasi Manusia (HAM) telah tercantum dalam konstitusi Indonesia sebagai ciri khas prinsip konstitusi modern. Oleh karena itu prinsip-prinsip HAM yang tercantum dalam UUD 1945 adalah merupakan hak konstitusional warga negara Indonesia.

Dalam suatu negara hukum yang lahir dari konstitusi harus bercirikan, sebagai berikut:

- a. Adanya perlindungan HAM,
- b. Adanya peradilan yang bebas, dan
- c. Adanya asas legalitas.

¹⁶Jimly Asshiddiqie, *konstitusi & konstitusionalisme Indonesia*, Edisi Revisi, (Jakarta: Konstitusi Press, 2005), h. 152.

Hak konstitusional warga negara harus dijamin dalam konstitusi sebagai bentuk pengakuan HAM serta adanya peradilan yang independen tidak terpengaruh oleh penguasa dan segala tindakan pemerintah didasarkan atas hukum.

Hak asasi manusia adalah seperangkat hak yang melekat pada hakikat dan keberadaan sitiap manusia sebagai makhluk Tuhan Yang Maha Esa dan merupakan anugerahNya yang wajib dihormati, dijunjung tinggi dan dilindungi oleh negara, hukum, pemerintah dan setiap orang, demi kehormatan serta perlindungan harkat dan martabat manusia. Dan sedangkan hak warga negara adalah hak-hak yang lahir dari peraturan di luar undang-undang dasar disebut hak-hak hukum (*legal rights*).

2. Sebelum Amandemen UUD 1945

Dalam UUD 1945 sering disebut dengan UUD Proklamasi,¹⁷ dan kemunculannya bersamaan dengan lahirnya negara Indonesia melalui proklamasi kemerdekaan, satu hal yang menarik meskipun UUD 1945 adalah hukum dasar yang tertulis yang didalamnya memuat hak-hak dasar manusia Indonesia serta kewajibannya yang bersifat dasar pula, namun istilah perkataan HAM itu sendiri tidak dijumpai didalam UUD 1945, baik dalam pembukaan, batang tubuh maupun penjelasan dan yang ditemukan bukanlah HAM melainkan hak dan kewajiban warga negara.

¹⁷Ismail Suny, *Pergeseran Kekuasaan Eksekutif* (Jakarta: Aksara Baru, 1983), h. 13.

UUD 1945 sebelum amandemen memuat hak warga negara¹⁸, antara lain:

1. Pasal 27 ayat (1)

Setiap warga negara bersamaan kedudukannya di dalam hukum dan pemerintahan dan wajib menjunjung hukum dan pemerintahan itu dengan tidak ada kecualinya.

2. Pasal 27 ayat (2)

Tiap-tiap warga negara berhak atas pekerjaan dan penghidupan yang layak bagi kemanusiaan.

3. Pasal 28

Kemerdekaan berserikat dan berkumpul, mengeluarkan pikiran dengan lisan dan tertulis dan sebagainya ditetapkan dengan undang-undang.

4. Pasal 29 ayat (2)

Negara menjamin kemerdekaan tiap-tiap penduduk untuk memeluk agamanya masing-masing dan untuk beribadat menurut agamanya dan kepercayaannya itu.

5. Pasal 30 ayat (1)

Tiap-tiap warga negara berhak dan wajib ikut serta dalam usaha pembelaan negara.

6. Pasal 31 ayat (1)

Tiap-tiap warga negara berhak mendapat pendidikan.

7. Pasal 32

Pemerintahan memajukan kebudayaan nasional Indonesia.

Dengan demikian pengakuan hak konstitusional dalam UUD 1945 sebelum amandemen belum mengakui HAM sebagai hak konstitusional tetapi hanya mengatur hak dan kewajiban warga negara.

¹⁸Pasal 27 ayat (1), (2), Pasal 28, Pasal 29 ayat (2), Pasal 30 ayat (1), Pasal 31 ayat (1) dan Pasal 32 UUD Tahun 1945.

3. Pasca Amandemen UUD 1945

Setelah amandemen¹⁹ UUD 1945 lebih banyak mengakui bentuk-bentuk HAM sebagai hak konstitusional warga negara Indonesia. Perumusan hak asasi manusia dalam konstitusi dapat dikatakan sangat lengkap dan menjadikan UUD 1945 sebagai salah satu undang-undang dasar Negara Republik Indonesia (UUD NRI 1945) yang paling lengkap memuat ketentuan yang memberikan perlindungan terhadap hak asasi manusia. Perumusan hak asasi manusia berasal dari TAP MPR Nomor XVII/MPR/1998 tentang Hak Asasi Manusia yang kemudian isinya menjadi UU Nomor 39 Tahun 1999 tentang Hak Asasi Manusia.

Secara keseluruhan dapat dikatakan bahwa ketentuan tentang hak asasi manusia yang telah diadopsikan kedalam sistem hukum dan konstitusi Indonesia itu berasal dari berbagai instrumen hukum internasional lainnya. Setelah perubahan kedua pada tahun 2000, keseluruhan materi ketentuan hak asasi manusia dalam UUD 1945, yang apabila digabungkan dengan berbagai ketentuan yang terdapat dalam undang-undang yang berkenaan dengan hak asasi manusia, dapat dikelompokkan dalam empat kelompok yang berisi 37 butir ketentuan. Diantara keempat kelompok hak asasi manusia tersebut, terdapat hak asasi manusia yang tidak dapat dikurangi dalam keadaan apapun atau *non-derogable rights*,²⁰ yaitu:

- a) Hak untuk hidup,
- b) Hak untuk tidak disiksa,
- c) Hak kemerdekaan pikiran dan hati nurani,

¹⁹Moh. Mahfud MD, *Amandemen Konstitusi Menuju Reformasi Tata Negara* (Yogyakarta: UII Press, 1999) h. 96.

²⁰Jimly Asshiddiqie, *Konstitusi dan Konstitusional Indonesia* (Cet. I, Jakarta: Mahkamah Konstitusi Republik Indonesia dan Pusat Studi Hukum Tata Negara Fakultas Hukum Universitas Indonesia, 2004), h. 122.

- d) Hak beragama,
- e) Hak untuk tidak diperbudak,
- f) Hak untuk diakui sebagai pribadi di hadapan hukum, dan
- g) Hak untuk tidak dituntut atas dasar hukum yang berlaku surut.

Keempat kelompok hak asasi manusia terdiri atas, kelompok pertama adalah kelompok ketentuan yang menyangkut hak-hak sipil²¹ yang terdiri dari:

- a) Setiap orang berhak untuk hidup, mempertahankan hidup dan kehidupannya,
- b) Setiap orang berhak untuk bebas dari penyiksaan, perlakuan atau penghukuman lain yang kejam, tidak manusiawi dan merendahkan martabat kemanusiaan,
- c) Setiap orang berhak untuk bebas dari segala bentuk perbudakan,
- d) Setiap orang bebas memeluk agama dan beribadat menurut agamanya,
- e) Setiap orang berhak untuk bebas memiliki keyakinan, pikiran dan hati nurani,
- f) Setiap orang berhak untuk diakui sebagai pribadi di hadapan hukum,
- g) Setiap orang berhak atas perlakuan yang sama di hadapan hukum dan pemerintahan,
- h) Setiap orang berhak untuk tidak dituntut atas dasar hukum yang berlaku surut,
- i) Setiap orang berhak untuk membentuk keluarga dan melanjutkan keturunan melalui perkawinan yang sah,
- j) Setiap orang berhak atas status kewarganegaraan,
- k) Setiap orang berhak untuk bertempat tinggal di wilayah negaranya, meninggalkan dan kembali ke negaranya.

²¹*Ibid*, h. 123.

- l) Setiap orang berhak memperoleh suaka politik,
- m) Setiap orang berhak bebas dari segala bentuk perlakuan diskriminatif dan berhak mendapatkan perlindungan hukum dari perlakuan yang bersifat diskriminatif tersebut.

Kedua, kelompok hak-hak politik, sosial dan budaya yang meliputi:

- a) Setiap warga negara berhak untuk berserikat, berkumpul dan menyatakan pendapatnya secara damai dengan lisan dan tertulis,
- b) Setiap warga negara berhak untuk memilih dan dipilih dalam rangka lembaga perwakilan rakyat,
- c) Setiap warga negara dapat diangkat untuk menduduki jabatan-jabatan publik,
- d) Setiap orang berhak untuk memperoleh dan memilih pekerjaan yang sah dan layak bagi kemanusiaan,
- e) Setiap orang berhak untuk bekerja, mendapat imbalan dan mendapat perlakuan yang layak dalam hubungan kerja yang berkeadilan,
- f) Setiap orang berhak mempunyai hak milik pribadi,
- g) Setiap warga negara berhak atas jaminan sosial yang dibutuhkan untuk hidup layak dan memungkinkan pengembangan dirinya sebagai manusia bermartabat,
- h) Setiap orang berhak untuk berkomunikasi dan memperoleh informasi,
- i) Setiap orang berhak untuk memperoleh dan memilih pendidikan dan pengajaran,
- j) Setiap orang berhak mengembangkan dan memperoleh manfaat dari ilmu pengetahuan dan teknologi, seni dan budaya untuk meningkatkan kualitas hidup dan kesejahteraan umat manusia,

- k) Negara menjamin penghormatan atas identitas budaya dan hak-hak masyarakat lokal selaras dengan perkembangan zaman dan tingkat peradaban bangsa-bangsa,
- l) Negara mengakui setiap budaya sebagai dari kebudayaan nasional, dan
- m) Negara mendamin kemerdekaan tiap-tiap penduduk untuk memeluk agamanya masing-masing dan untuk beribadat menurut kepercayaan.

Ketiga, kelompok hak-hak khusus dan hak atas pembangunan yang meliputi²²

- a) Setiap warga negara yang menyandang masalah sosial, termasuk kelompok masyarakat yang terasing dan yang hidup di lingkungan terpencil, berhak mendapat kemudahan dan perlakuan khusus untuk memperoleh kesempatan yang sama,
- b) Hak perempuan dijamin dan dilindungi untuk mencapai kesetaraan gender dalam kehidupan nasional,
- c) Hak khusus yang melekat pada diri perempuan yang dikarenakan oleh fungsi reproduksinya dijamin dan dilindungi oleh hukum,
- d) Setiap anak berhak atas kasih sayang, perhatian dan perlindungan orang tua, keluarga, masyarakat dan negara bagi pertumbuhan fisik dan mental serta perkembangan pribadinya,
- e) Setiap warga negara berhak untuk berperan serta dalam pengelolaan dan turut menikmati manfaat yang diperoleh dari pengelolaan kekayaan alam,
- f) Setiap orang berhak atas lingkungan hidup yang bersih dan sehat,

²²*Ibid*, h. 125.

- g) Kebijakan, perlakuan atau tindakan khusus yang bersifat sementara dan dituangkan dalam peraturan perundang-undangan yang sah yang dimaksudkan menyetarakan tingkat perkembangan kelompok tertentu yang pernah mengalami perlakuan diskriminatif dengan kelompok-kelompok lain dalam masyarakat dan perlakuan khusus tersebut tidak termasuk dalam pengertian diskriminasi,
- h) Keempat kelompok yang mengatur mengenai tanggung jawab negara dan kewajiban asasi manusia,
- i) Setiap orang wajib menghormati hak asasi manusia orang lain dalam tertib kehidupan bermasyarakat, berbangsa dan bernegara,
- j) Untuk menjamin pelaksanaan hak asasi manusia, dibentuk Komisi Nasional Hak Asasi Manusia yang bersifat independen dan tidak memihak dalam pembentukan, susunan dan kedudukan diatur dengan undang-undang.

Hak-hak tersebut termasuk kategori hak asasi manusia yang berlaku bagi semua orang yang tinggal dan berada dalam wilayah hukum Republik Indonesia dan merupakan pula hak warga negara yang berlaku hanya bagi warga negara Republik Indonesia.

BAB III

METODE PENELITIAN

Penelitian merupakan penyaluran hasrat ingin tahu manusia dalam taraf keilmuan. “Metode ilmiah merupakan prosedur dalam mendapatkan pengetahuan yang disebut ilmu”. Tidak semua pengetahuan dapat disebut ilmu, karena ilmu yang dimaksud tercantum dalam metode ilmiah. Dalam penelitian ini penulis menggunakan metode penelitian, sebagai berikut:

A. Jenis dan Lokasi Penelitian

Adapun jenis dan lokasi penelitian yang digunakan penulis adalah sebagai berikut:

1. Jenis penelitian

Jenis penelitian yang digunakan ini merupakan jenis penelitian Yuridis Normatif. Yuridis Normatif merupakan suatu penelitian yang secara deduktif dimulai analisis terhadap pasal-pasal dalam peraturan perundang-undangan yang mengatur terhadap permasalahan dalam penelitian ini.

2. Lokasi penelitian

Lokasi penelitian yang digunakan dalam penelitian ini yaitu Kabupaten Pangkep yang difokuskan di:

- a) Pemerintah Daerah Kabupaten Pangkep,
- b) Dewan Perwakilan Rakyat Daerah (DPRD) Kabupaten Pangkep,
- c) Dinas Pendidikan,
- d) Dinas Pariwisata dan Kebudayaan,
- e) Komunitas Bissu, dan
- f) Tokoh Masyarakat

B. Pendekatan Penelitian

Dalam pelaksanaan penelitian kualitatif lapangan, peneliti menggunakan pendekatan sebagai berikut:

1. Pendekatan Fenomenologi

Pendekatan Fenomenologi adalah ilmu pengetahuan membahas tentang apa yang nampak mengenai suatu gejala-gejala atau fenomena yang pernah menjadi pengalaman manusia yang dijadikan tolak ukur untuk mengadakan suatu penelitian kualitatif.

2. Pendekatan Sosio Yuridis

Pendekatan yang mengarah kepada identitas (pengenalan) terhadap hukum nyata yang berlaku, yang implisit berlaku (jelas, tegas diatur) didalam perundangan atau yang diuraikan dalam kepustakaan. Begitu pula diarahkan kepada efektivitas (keberlakuan) hukum itu dalam kehidupan masyarakat.

3. Pendekatan Yuridis Normatif

Yuridis Normatif adalah suatu penelitian yang secara deduktif dimulai analisis terhadap pasal-pasal dalam peraturan perundang-undangan yang mengatur terhadap permasalahan dalam penelitian ini.

C. Sumber Data

Sumber data merupakan bahan-bahan yang diperoleh berdasarkan dari data-data primer dan sekunder.

1. Data Primer

Field research atau penelitian lapangan yang secara langsung turun ke lapangan guna memperoleh data yang ada di Kabupaten Pangkep, yakni data yang akan diperoleh dari:

- a) Tokoh Masyarakat,
- b) Ketua Adat Bissu,

- c) Kepala Dinas Pariwisata dan Kebudayaan,
- d) Sekretaris Dinas Pendidikan
- e) Bupati Kabupaten Pangkep, dan
- f) Ketua DPRD Kabupaten Pangkep.

2. Data Sekunder

Data sekunder merupakan data yang dikumpulkan dalam penelitian kepustakaan atau *lebrary research*. Penelitian kepustakaan teknik untuk mencari bahan-bahan atau data yang bersifat sekunder yaitu data yang erat hubungannya dengan bahan primer dan dapat dipakai untuk menganalisa permasalahan. Data sekunder dikumpulkan melalui *library research*, dengan jalan menelaah peraturan perundang-undangan terkait, jurnal ilmiah, tulisan atau makalah, dokumen atau arsip, dan bahan lain dalam bentuk tulisan yang ada relevansinya dengan judul skripsi.

D. Metode Pengumpulan Data

Teknik pengumpulan data yang digunakan dalam penelitian ini adalah sebagai berikut:

1. Data yang diperoleh dari *Library Research* yang di jadikan sebagai referensi seperti jurnal, dokumen-dokumen, buku-buku, surat kabar, majalah dan bahan bacaan lainnya.
2. Wawancara adalah percakapan dengan maksud tertentu. Percakapan yang dilakukan oleh dua pihak, yaitu pewawancara (*interviewer*) yang mengajukan pertanyaan dan terwawancara (*interviewee*) yang membicarakan jawaban atas pertanyaan itu.
3. Dokumentasi adalah teknik pengumpulan data dengan cara melihat dokumen-dokumen bisa berbentuk tulisan (peraturan dan keputusan), gambar atau karya-karya yang momental yang bersangkutan.

E. Instrumen Penelitian

Instrumen atau alat penelitian adalah peneliti itu sendiri. Oleh karena itu peneliti sebagai instrumen juga harus “*divalidasi*” sejauh penelitian kualitatif siap melakukan penelitian yang selanjutnya turun di lapangan untuk meneliti. Adapun alat-alat yang harus disiapkan oleh peneliti untuk meneliti adalah sebagai berikut:

1. Pedoman wawancara adalah alat yang digunakan dalam melakukan wawancara yang dijadikan dasar untuk memperoleh informasi dari informan yang berupa daftar pertanyaan.
2. Buku catatan dan alat tulis yaitu alat berfungsi untuk mencatat semua percakapan dengan sumber data.
3. Kamera berfungsi untuk memotret peneliti yang sedang melakukan pembicaraan atau mewawancarai informan.
4. Tape recorder berfungsi untuk merekam semua percakapan atau pembicaraan dengan informan.

F. Teknik Pengolahan dan Analisis Data

Teknik pengolahan dan analisis data yang digunakan penulis dalam melakukan penelitian adalah sebagai berikut:

1. Pengolahan Data

Pengolahan data merupakan sebagai proses mengartikan data-data lapangan yang sesuai dengan tujuan, rancangan dan sifat penelitian. Metode pengolahan data dalam penelitian ini, yaitu:

- a. *Klasifikasi data* adalah menggolongkan atau mengkategorikan data yang dihasilkan dalam penelitian.
- b. *Reduksi data* adalah mengurangi atau memilah-milah data yang sesuai dengan topik di mana data tersebut dihasilkan dari penelitian.

- c. *Koding data* adalah penyesuaian data yang diperoleh dalam melakukan penelitian kepustakaan maupun peneliti lapangan dengan pokok pangkal pada permasalahan dengan cara memberi kode-kode tertentu pada setiap data tersebut.
- d. *Editing data* adalah pemeriksaan data hasil penelitian yang bertujuan untuk mengetahui *relevansi* (hubungan) dan keabsahan data yang akan dideskripsikan dalam menemukan jawaban pokok permasalahan. Hal ini dilakukan untuk memperbaiki data serta menghilangkan keragu-raguan atas data diperoleh dari hasil wawancara.

2. Analisis Data

Teknik analisis data bertujuan menguraikan dan memecahkan masalah yang berdasarkan data yang diperoleh. Analisis yang digunakan adalah analisis data kualitatif. Analisis data kualitatif adalah upaya yang dilakukan dengan jalan mengumpulkan, memilah-milah, mengklasifikasikan dan mencatat yang di hasilkan catatan lapangan serta memberi kode agar sumber datanya tetap dapat ditelusuri, kemudian ditabulasi dengan tabel frekuensi dengan rumus statistik sederhana.

G. Pengujian dan Keabsahan Data

Suatu penelitian diorientasikan pada derajat keilmiahannya data penelitian. Maka suatu penelitian dituntut agar memenuhi standar penelitian sampai dapat memperoleh kesimpulan yang objektif, artinya bahwa suatu penelitian bila telah memenuhi standar objektif maka penelitian tersebut dianggap telah teruji keabsahan data penelitiannya.

Dalam menguji data yang diperoleh guna mengukur validitas hasil penelitian, peneliti dituntut meningkatkan ketekunan dalam penelitian,

pengamatan yang cermat dan berkesinambungan dengan menggunakan teknik triangulasi.

Triangulasi adalah teknik pemeriksaan keabsahan data yang memanfaatkan sesuatu yang lain di luar data tersebut, untuk diperlukan pengecekan atau sebagai pembanding terhadap data peneliti. Triangulasi yang digunakan dalam penelitian ini adalah triangulasi data penelitian.



UNIVERSITAS ISLAM NEGERI
ALAUDDIN
M A K A S S A R

BAB IV

HASIL PENELITIAN DAN PEMBAHASAN

A. Peran Pemerintah Kabupaten Pangkep Terhadap Pelestarian Komunitas Bissu

a. Sejarah Bissu Segeri

Bissu secara umum adalah kaum pendeta Bugis kuno yang berpenampilan feminim dan bissu memiliki bahasa sendiri untuk berkomunikasi dengan para dewata dan berkomunikasi antara sesama mereka.

Pada masa silam kerajaan Bone mengutus Bissu yang berjumlah 41 orang untuk melakukan perjalanan atas perintah Raja menuju ke wilayah bagian dataran pesisir untuk bertemu raja Segeri. Pada masa tersebut, kerajaan Segeri dalam kondisi keterpurukan sehingga kerajaan Bone mengutusny. (waktu tidak diketahui)

Komunitas Bissu telah lama mendiami di Kabupaten Pangkep yaitu sebelum masuknya ajaran agama Islam (pra-Islam) di daerah Segeri. Kiai Ali Mustafa Yaqub memberikan pandangan bahwa dalam memahami hadits diharuskan bisa memisahkan antara budaya dan sunnah Rasulullah saw. Dalam karyanya yang berjudul *at-Thuruq as-Shahihah fi Fahmi Sunnah an-Nabawiyah* disebutkan beberapa kiat untuk membedakan antara agama dan budaya dalam sabda Rasulullah saw.²² Sebagai berikut:

1. Ajaran agama Islam hanya dilakukan oleh kaum Muslimin. Hal ini berbeda dengan budaya yang selain kaum Muslimin pun melakukannya. Sebut saja serban. Serban merupakan budaya Arab. Hal ini bisa dibuktikan bahwa serban tidak hanya dipakai kaum Muslimin

²² Ali Mustafa Yaqub, *at-Thuruq as-Shohihah fi Fahmi Sunnah an-Nabawiyah*, Ciputat: Maktabah Darus-Sunnah, 2016, h. 103)

pada saat itu. Bahkan pesohor kafir Quraisy seperti Abu Jahal pun memakainya.

2. Ada beberapa budaya yang hadir sebelum munculnya Islam. Seperti *al-jumma* pada rambut kepala yang terus berlanjut hingga Islam datang. Hal ini tentu berbeda dengan agama yang muncul setelah Islam datang. Karena syariat atau agama hanya ada setelah datangnya Islam.
3. Ada beberapa budaya yang muncul sebelum Islam datang. Namun setelah datang Islam, turunlah wahyu dari Allah swt. Maka, walaupun hal tersebut ada sebelum Islam datang, namun keberadaannya menjadi syariat berdasarkan wahyu yang diturunkan. Sebagaimana perhitungan bulan Qamariyah dan manasik haji.

Dahulu sebelum Islam datang, keduanya adalah budaya jahiliyah dan syariat Nabi Ibrahim As. Ketika Islam datang dan menetapkan hal tersebut, maka hal itu menjadi bagian dari syariat Islam. Kaum Muslimin yang menggunakan bulan qamariyah tidak lantas mengikuti budaya jahiliyah, melainkan mengamalkan ajaran syariat Islam.

Hal ini diperkuat dengan pendapat Imam Muslim (w. 256 H) yang membuat bab khusus dalam Shahih-nya dengan judul:

بابُ وَجُوبِ امْتِثَالِ مَا قَالَهُ شَرَعًا دُونَ مَا ذَكَرَهُ صَلَّى اللهُ عَلَيْهِ وَسَلَّمَ مِنْ مَعَايِشِ الدُّنْيَا عَلَى سَبِيلِ
الرَّأْيِ

Artinya, “Bab Kewajiban Mengikuti Sabda Nabi yang Berupa Syariat, Bukan Pernyataan Beliau tentang Kehidupan Dunia Menurut Pendapatnya. (Lihat: Abû al-Hajjâj Muslim, *Sahih Muslim*, [Beirut: Dâr al-Jîl, t.t], j. 7, h. 95).

Imam al-Nawawi dalam kitab al-Minhaj Syarh Sahih Muslim, sebagaimana dikutip Kiai Ali Mustafa, juga menguatkan bahwa tidak ada perbedaan pendapat dalam permasalahan ini. Sehingga hal tersebut bisa dikategorikan sebagai bagian dari konsensus (*ijma'*) ulama.

Dalam penjelasan diatas, Komunitas Bissu sebagai salah satu budaya bugis silam yang masih bertahan saat ini. Sistem kepercayaan Bugis di masa silam itu dijalankan sesuai dengan konsep dewa tertinggi atau *To Palanroe*. Sistem kepercayaan ini disebut *Atturiolong*, yang secara harfiah mengikuti tata cara leluhur.

Masa kerajaan pra-Islam di Tanah Bugis adalah masa kejayaan para Bissu. Kaum *transvestite* Bugis ini memegang peranan begitu penting dalam kerajaan (Addatuang), sehingga nyaris tidak ada kegiatan upacara adat atau ritual kerajaan tanpa kehadiran Bissu sebagai pelaksana sekaligus pemimpin prosesi upacara.

Daerah (kerajaan) Segeri konon sudah berdiri lama menurut riwayat seorang keponakan (anak dari saudara perempuannya) dari Raja Gowa yang bernama I Manriwagau Daeng Bonto Karaeng Lakiung Tunipalangga (Raja Gowa X) menjadi raja di Segeri, yaitu sekitar tahun 1546-1565 M.

Dalam upacara-upacara adat di Segeri, maka Matowa Segeri yang memegang peranan penting, lebih daripada teman-teman sejawatnya. Menurut riwayat, dahulu Segeri diperintah oleh seorang raja, kini Segeri merupakan persekutuan hukum yang dikepalai oleh seorang Matowa. Pada akhirnya, waktu jugalah yang akan menentukan sampai kapan komunitas Bissu bisa bertahan ditengah arus deras peradaban yang terus berubah.

Adapun Puang Pa'ja menyebutkan yang pernah sebagai Puang Matowa atau pimpinan tertinggi Bissu di Kerajaan Segeri, antara lain:

1. Puang Matowa Seke'
2. Puang Motowa Toa
3. Puang Matowa Salam
4. Puang Matowa Saidi
5. Puang Matowa Juleha

6. Puang Matowa Nani

7. Puang Matowa Pa'ja

Puang Pa'ja yang kini bermukim di salah satu daerah yang berada di Kabupaten Pangkep, menurutnya Bissu Segeri kini semakin berkurang dikarenakan banyaknya yang telah meninggal.²³

Semenjak Puang Matowa Saidi meninggal, para Bissu yang masih hidup meninggalkan rumah arajang. Mereka melakukannya dikarenakan kurangnya perhatian pemerintahan Kabupaten Pangkep.

Pada tahun 2017 Bissu saat ini yang masih hidup dan masih melakukan tradisi dengan tarian *Ma'giri*, berjumlah 12 orang, yakni:

1. Puang Pa'ja
2. Nisa
3. Mata
4. Nita
5. Tiara
6. Nani
7. Bunga
8. Juleha
9. Usman
10. Usman
11. Desi
12. Baha

UNIVERSITAS ISLAM NEGERI

ALAUDDIN

M A K A S S A R

Kehidupan para Bissu saat ini beraktifitas sebagai penghias pernikahan untuk bertahan hidup. Meski sebagai penghias pernikahan mereka tidak pernah meninggalkan Bissunya, para Bissu segeri beberapa kali di undang dalam

²³ Puang Pa'ja, Matoi Bissu di Kecamatan Segeri, "wawancara" Kecamatan Labakkang – Pangkep, 22 Mei 2017.

berbagai kegiatan di luar Daerah Kabupaten Pangkep. Seperti daerah Jakarta, Gowa bahkan mereka pernah pentas diluar negeri untuk memperlihatkan tarian *Ma'giri* dikhalayak penduduk luar negeri.

Menurut Puang Pa'ja selama periode pemerintahan tahun 2016 – 2021, Bissu tidak pernah lagi di undang untuk melakukan tarian budaya Bissu. Pa'ja mengatakan pada masa bupati sebelumnya yakni Almarhum Syafruddin Nur, Komunitas Bissu sering diundang dalam pentas tarian budaya Bissu dalam berbagai kegiatan pemerintahan pada masa Almarhum menjabat.²⁴

b. Dasar Hukum

Hukum sebagai sistem, sistem hukum adalah sebuah sistem norma hukum. Sejumlah norma membentuk sebuah kesatuan, sebuah sistem, kelompok, jika keabsahan norma tersebut bisa diruntu kembali sampai ke sebuah norma tunggal yang menjadi dasar keabsahan terakhir. Norma dasar sebagai sumber umum ini menyatukan bermacam-macam norma yang berbentuk sebuah sistem. Bahwa sebuah norma menjadi bagian sebuah sistem tertentu hanya berasal dari fakta bahwa keabsahan norma bisa dirunut kembali sampai ke norma dasar yang menyusun sebuah sistem.

Selain itu, keberadaan negara yang pada dasarnya mewadahi seluruh keberadaan masyarakatnya seperti masyarakat adat. Kehidupan masyarakat adat seharusnya tidak dapat diubah dalam tatanan adat yang telah dianutnya. Keberadaan masyarakat adat dengan tatanan tradisionalnya dapat bersinergi dengan sistem kenegaraan. Negara seharusnya melakukan perlindungan khusus, sebaliknya kehadiran masyarakat adat ditengah-tengah negara harus tetap berada dalam jalur kesatuan.

²⁴ Puang Pa'ja, Mtoa Bissu di Kecamatan Segeri, “wawancara” Kecamatan Labbakkang – Pangkep, 22 Mei 2017.

Peraturan perundang-undangan di Indonesia adalah peraturan tertulis yang dibentuk oleh lembaga negara atau pejabat yang berwenang dan mengikat secara umum. Adapun hirarki peraturan perundang-undangan di Indonesia menurut UU No. 12 Tahun 2011 tentang pembentukan peraturan perundang-undangan, sebagai berikut:

1. Undang-Undang Dasar (UUD) 1945, merupakan hukum dasar peraturan perundang-undangan. UUD 1945 ditempatkan dalam lembaran negara Republik Indonesia.
2. Ketetapan MPR
3. Undang-Undang (UU)
4. Peraturan Pemerintah (PP)
5. Peraturan Presiden (Perpres)
6. Peraturan Daerah (Perda)
7. Peraturan Desa

Kebudayaan berkaitan erat dengan dasar dan tata hukum suatu negara, manakala negara itu meletakkan dasar negaranya sebagai sebuah lambang yang diambil dari nilai-nilai luhur dan logis suatu bangsa, secara bertanggung jawab menurut tata aturan dan perundang-undangan yang di patuhi seluruh masyarakat negara tersebut. Di Indonesia sangat jelas kaitannya antara kebudayaan dengan dasar negara dan Undang-undang Dasar 1945.

Menurut UUD 1945 Pasal 32 yaitu:

- (1) Negara memajukan kebudayaan nasional Indonesia ditengah peradaban dunia dengan menjamin kebebasan masyarakat dalam memelihara dan mengembangkan nilai-nilai budayanya.
- (2) Negara menghormati dan memelihara bahasa daerah sebagai kekayaan budaya nasional.

Sedangkan peraturan Daerah dibahas dalam UU No. 23 Tahun 2014 merupakan regulasi atau peraturan yang memiliki penyelenggaraan di Pemerintahan Daerah sesuai dengan Pasal 18 ayat (7) Undang-Undang Negara Republik Indonesia Tahun 1945. Undang-undang No. 23 Tahun 2014 pembaharuan terhadap UU No. 32 Tahun 2004 Tentang Pemerintahan Daerah tidak sesuai lagi dengan perkembangan keadaan dan ketatanegaraan.

Pada bagian VI Penataan Daerah; bagian kesatu umum terdapat Pasal 31 UU No. 23 Tahun 2014. Didalam penelitian ini, Pasal 31 ayat (2f) yang berbunyi “memelihara keunikan adat istiadat, tradisi dan budaya Daerah” telah tertuang di dalam Undang-Undang Republik Indonesia.

Sesuai pernyataan Ketua DPRD Kabupaten Pangkep Ir. H. Andi Ilham Zainuddin, S.T, mengatakan bahwa budaya yang masih bertahan hanyalah budaya Bissu yang berada di Kecamatan Segeri. Meski budaya Bissu berada dalam wilayah Kabupaten Pangkep, peraturan daerah tidak ada yang mengatur secara khusus terhadap komunitas Bissu dalam pelestariannya.²⁵

Menurut pandangan Andi Ilham dalam pelestarian Bissu di Kabupaten Pangkep, pemerintah tidak secara spesifik melestarikan Bissu yang kini kian berkurang. Dan Andi Ilham semenjak sebagai Ketua DPRD Kabupaten Pangkep tidak pernah mengunjungi Komunitas Bissu di Bontomatene.

Pada saat ini pemerintah Kabupaten Pangkep dalam kepemimpinan H. Syamsuddin Hamid, SE di periode keduanya 2016 – 2021 dengan salah satu visinya yakni menciptakan tata pemerintahan yang baik (*Good Governance*).²⁶

Good Governance adalah jawab yang sejalan dengan prinsip demokrasi dan pasar yang efisien, penghindaran salah alokasi dana investasi dan pencegahan

²⁵ Ir. H. Andi Zaenuddin, ST, Ketua DPRD Kabupaten Pangkep, “wawancara” Kantor DPRD Kabupaten Pangkep, Kecamatan Pangkajene – Pangkep, 10 Juli 2017.

²⁶<http://pangkepkab.go.id/statis-2-visidanmisi.html>

korupsi baik secara politik maupun secara administratif menjalankan disiplin anggaran serta penciptaan legal dan *politican framework* bagi tumbuhnya aktifitas usaha.

Good governance sebagai upaya untuk mencapai pemerintahan yang baik tercermin dalam berbagai bidang yang memiliki peran yang penting dalam gerak roda pemerintahan di Indonesia yang meliputi: bidang politik, ekonomi, sosial dan hukum.

Sehingga *Governance* mengasumsikan banyak aktor yang terlibat dimana tidak ada yang sangat dominan yang menentukan gerak aktor lain. Dalam *terminologi governance* membantah pemahaman formal tentang bekerjanya institusi-institusi negara. *Governance* mengakui dalam masyarakat terdapat banyak pusat pengambilan keputusan yang bekerja pada tingkat yang berbeda. *Governance* atau tata pemerintahan memiliki dua domain, yaitu:

1. Negara atau tata pemerintahan (*State*), dan
2. Masyarakat (*Society*).

Dengan visi diatas bahwa pemeritahan Kabupaten Pangkep mengharapkan tatanan pemerintahan yang baik (*Good Governance*). H. Syamsuddin selaku Bupati Kabupaten Pangkep berharap untuk melestarikan dan menjaga kebudayaan yang berada di daerah ini.²⁷

Kedua domain dalam *governance* tersebut berada dalam kehidupan berbangsa, bernegara dan bermasyarakat. Sektor pemerintahan lebih banyak memainkan peranan sebagai pembuat kebijakan pengendalian dan pengawasan. Karena di dalam masyarakat terjadi interaksi di bidang politik, ekonomi, sosial, hukum dan budaya.

²⁷ H. Syamsuddin A. Hamid, SE, Bupati Kabupaten Pangkep, “wawancara” Kantor DPRD Kabupaten Pangkep, Kecamatan Pangkaje’ne – Pangkep, 22 Mei 2017.

Konsep *good governance* adalah sebuah *ideal type of governance* yang dirumuskan oleh banyak pakar untuk kepentingan praktis dalam rangka membangun relasi pemerintah – masyarakat budaya yang baik.

Dalam konsep *good governance* dapat dilakukan dengan mencapai keadaan dan sinergi antara pemerintahan dan masyarakat untuk mencapai *good governance* ialah keadilan.

Setelah H. Syamsuddin telah di tetapkan selaku Bupati Kabupaten Pangkep pada masa jabatan 2016 – 2021, H. Syamsuddin tidak pernah mengunjungi komunitas Bissu yang berada di Kecamatan Segeri selama periode saat ini.

Bupati dalam konteks otonomi daerah di Indonesia adalah sebutan untuk kepala daerah tingkat kabupaten. Pada dasarnya, bupati memiliki tugas dan wewenang memimpin penyelenggaraan daerah berdasarkan kebijakan yang ditetapkan bersama DPRD kabupaten. Bupati dipilih dalam satu pasangan secara langsung oleh rakyat di kabupaten setempat.

Lijan Poltak Sinambela mengartikan pelayanan publik sebagai pemberian layanan dalam keperluan orang atau masyarakat yang mempunyai kepentingan pada organisasi sesuai dengan aturan pokok yang telah ditetapkan. Pelayanan publik adalah pemenuhan keinginan dan kebutuhan masyarakat pada penyelenggaraan negara.²⁸ Negara didirikan oleh publik atau masyarakat tentu saja dengan tujuan agar dapat meningkatkan kesejahteraan masyarakat, pada hakekatnya negara dalam hal ini birokrasi haruslah dapat memenuhi kebutuhan masyarakat. Kebutuhan dalam hal ini bukanlah kebutuhan secara individual akan tetapi berbagai kebutuhan yang sesungguhnya diharapkan oleh masyarakat.

²⁸ *Opcit*, L.P Sinambela, h. 5.

Penyelenggaraan pemerintahan, pembangunan dan pelayanan publik menurut paradigma *good governance*, dalam prosesnya tidak hanya dilakukan oleh pemerintah daerah berdasarkan pendekatan *rule government* (legalitas), atau hanya untuk kepentingan pemerintahan daerah. Paradigma *good governance*, mengedepankan proses dan prosedur, dimana dalam proses persiapan, perencanaan, perumusan dan penyusunan suatu kebijakan senantiasa mengedepankan kebersamaan dan dilakukan dengan melibatkan seluruh komponen pemerintahan.

Pelibatan elemen pemerintahan di lingkungan birokrasi sangat penting, karena merekalah yang memiliki kompetensi untuk mendukung keberhasilan dalam pelaksanaan kebijakan. Keterlibatan masyarakat pula harus dilakukan, dan seharusnya tidak dilakukan secara formalitas, penjangkaran aspirasi masyarakat (jaring asmara) terhadap para komponen pemerintahan dilakukan secara optimal melalui berbagai teknik dan kegiatan, termasuk di dalam proses perumusan dan penyusunan kebijakan.

Penyelenggaraan pemerintahan yang baik, pada dasarnya menuntut keterlibatan seluruh komponen pemerintahan, baik di lingkungan birokrasi maupun di lingkungan masyarakat. Penyelenggaraan pemerintahan yang baik adalah pemerintah yang dekat dengan masyarakat dan dalam memberikan pelayanan harus sesuai dengan kebutuhan masyarakat. Esensi kepemimpinan yang baik (*good governance*) dicirikan dengan terselenggaranya pelayanan publik yang baik, hal ini sejalan dengan esensi kebijakan desentralisasi dan otonomi daerah yang ditujukan untuk memberikan keleluasaan kepada daerah mengatur dan mengurus masyarakat setempat, dan meningkatkan pelayanan publik.

Sehingga penerapan *good governance* di Indonesia tidak hanya membawa dampak positif dalam sistem pemerintahan, akan tetapi hal tersebut mampu

membawa dampak positif terhadap badan usaha non pemerintah yaitu dengan lahirnya *good corporate governance*. Dengan landasan yang kuat diharapkan akan membawa bangsa Indonesia kedalam suatu pemerintahan yang bersih dan amanah.

Adapun bagan struktural pemerintahan kabupaten Pangkep berdasarkan UU Nomor 32/2004 & Peraturan Pemerintah Nomor 41/2007 (jo PERMENDAGRI Nomor 57/2007),²⁹ sebagai berikut:

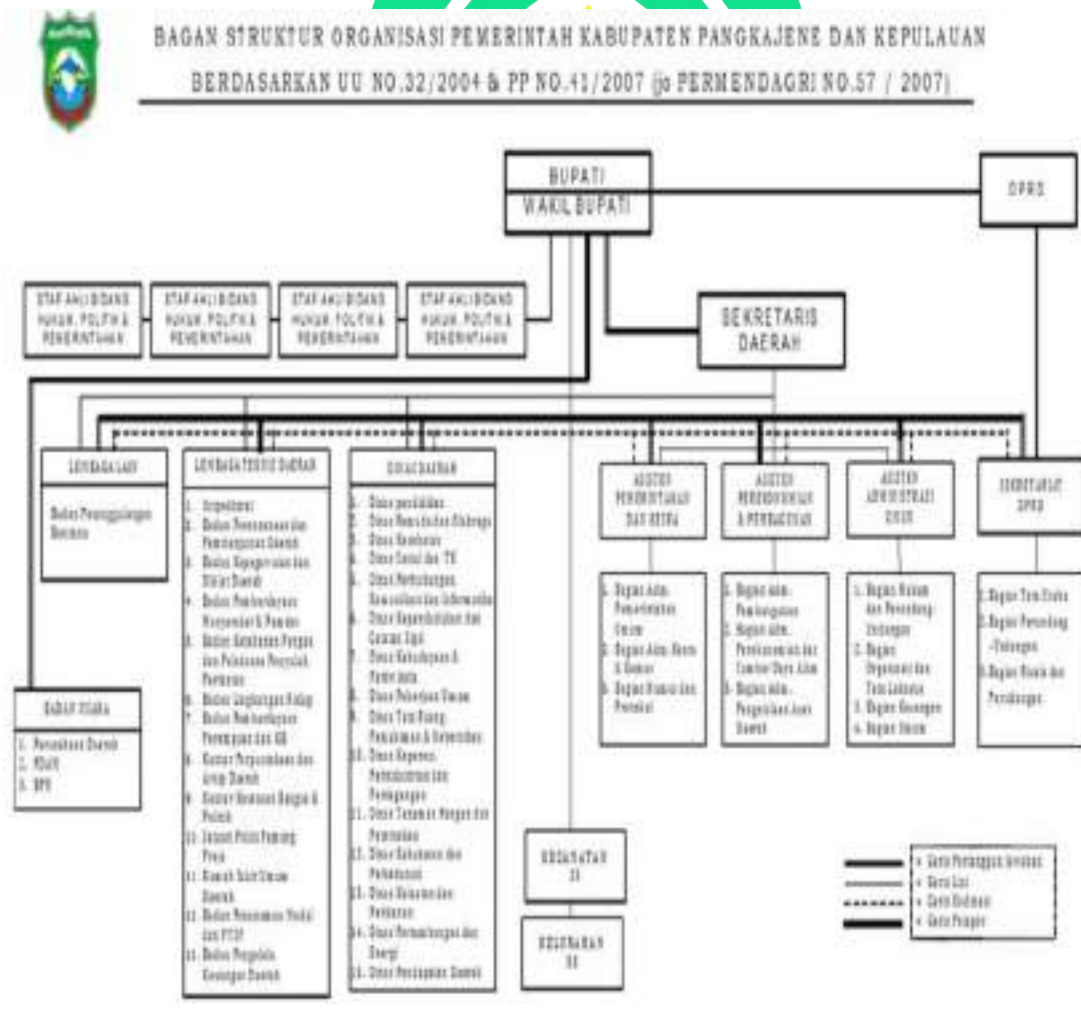

²⁹ http://pangkepkab.go.id/foto_banner/Untitled.jpg

c. Peran pemerintah

Dalam menjaga dan mempertahankan kebudayaan komunitas Bissu di Kabupaten Pangkep, pemerintah seharusnya memiliki peran agar kebudayaan tidak hilang dalam daerah yang dipimpinnya. Sebagai berikut:

1. Pemerintah harus lebih memperkenalkan dan mempromosikan kebudayaan-kebudayaan melalui iklan atau media cetak,
2. Membuat acara pergelaran kebudayaan di daerah sendiri,
3. Memperkenalkan dan mempromosikan rumah arajang Bissu, dan
4. Membuat pameran-pameran produk kebudayaan di Daerah Kabupaten Pangkep.

B. Eksistensi Bissu Dalam Hukum Ketatanegaraan Islam

QS. Al-Hajj ayat 75-76

اللَّهُ يَصْطَفِي مِنَ الْمَلَائِكَةِ رُسُلًا وَمِنَ النَّاسِ إِنَّ اللَّهَ سَمِيعٌ بَصِيرٌ ﴿٧٥﴾ يَعْلَمُ مَا
بَيْنَ أَيْدِيهِمْ وَمَا خَلْفَهُمْ وَإِلَى اللَّهِ تُرْجَعُ الْأُمُورُ ﴿٧٦﴾

Terjemahan:

“(75) Allah memilih utusan-utusan-(Nya) dari malaikat dan dari manusia. Sesungguhnya Allah Maha mendengar lagi Maha melihat. (76) Allah mengetahui apa yang ada di hadapan mereka dan apa yang di belakang mereka. Dan hanya kepada Allah dikembalikan semua urusan.”

Istilah Arab, *isthafa*, berasal dari kata *shafwah* yang berarti murni dan mulia, dan memilih manusia yang suci dan bersih menunjukkan bahwa sebagian manusia dan malaikat memiliki kepatutan karena suci dan mulia.

Mengenai fakta bahwa dalam ayat-ayat sebelumnya yang dibicarakan adalah persoalan tauhid, kemusyrikan, dan sesembahan-sesembahan khayali kaum musyrik, dan mengenai fakta bahwa terdapat sebagian manusia yang memilih malaikat dan sebagian nabi sebagai sesembahan mereka, maka al Qur'an melalui ayat-ayat di atas mengatakan bahwa rasul-rasul Tuhan semuanya adalah hamba-hamba Allah yang taat. Ini sebagaimana dikatakan ayat di atas,

Allah memilih utusan-utusan-(Nya) dari malaikat dan dari manusia...

Terdapat beberapa orang utusan dari kalangan malaikat, seperti Jibril dan utusan-utusan dari kalangan manusia, semisal rasul-rasul Tuhan yang besar. Di gunakannya kata *min* (dari antara) dalam ayat ini menunjukkan bahwa tidak semua malaikat Tuhan menjadi utusan kepada umat manusia, melainkan hanya sebagian saja. Makna ini tidak bertentangan dengan isi ayat yang mengatakan, *Yang menjadikan malaikat sebagai utusan-utusan....*³⁰ Sebab, yang dimaksud dalam ayat ini adalah pernyataan 'jenis', bukan pernyataan keumuman anggotanya.

Selanjutnya, di akhir ayat, al-Qur'an mengatakan,

....Sesungguhnya Allah Maha mendengar lagi Maha melihat.

Ini berarti bahwa Allah swt tidaklah seperti manusia-manusia, yang tidak mengetahui utusan-utusan-Nya selagi mereka tidak hadir. Sebaliknya, Allah swt senantiasa mengetahui situasi dan kondisi mereka. Dia mendengar kata-kata mereka dan melihat perbuatan-perbuatan mereka.

Kemudian, dalam ayat selanjutnya, al Qur'an yang mulia menunjuk pada tanggung jawab para rasul dalam menyampaikan risalah mereka di satu pihak dan adanya perlindungan Tuhan bagi mereka di pihak lain. Ayat di atas mengatakan,

Allah mengetahui apa yang ada di hadapan mereka dan apa di belakang mereka...

Allah swt mengetahui perkara mereka di masa depan dan di masa lalu, yang mereka simpan di belakang mereka. Selanjutnya, ayat di atas mengatakan,

...Dan hanya kepada Allah dikembalikan semua urusan.

Kenyataan ini telah dikemukakan agar manusia tahu bahwa para malaikat dan nabi-nabi Tuhan adalah juga hamba-hamba taat yang memiliki apa-apa selain

³⁰Qs. Fathir: 1.

apa yang telah dianugerahkan Allah swt kepada mereka. Juga, bahwa mereka tidak boleh dianggap sebagai tuhan-tuhan dan objek-objek sesembahan di samping Allah swt.

Oleh karena itu, ayat di atas yang mengatakan, *Dia mengetahui apa yang ada di depan mereka...*, sesungguhnya merupakan isyarat terhadap kewajiban dan tanggung jawab para rasul dan Tuhan dan bahwa perbuatan-perbuatan mereka akan diawasi oleh Allah swt. Ini sama dengan apa yang dikatakan dalam surah al-Jinn (72) ayat 27 dan 28. Kedua ayat ini mengatakan, *Kecuali yang diridhaiNya, sebab sesungguhnya Dia mengadakan penjaga-penjaga di muka dan di belakangnya. Supaya Dia mengetahui bahwa sesungguhnya rasul-rasul itu telah menyampaikan risalah-risalah Tuhan mereka dan Dia meliputi apa yang ada pada mereka.*

Akan tetapi, jelas bahwa yang dimaksud frase al Qur'an, *ma baina aydihim* adalah kejadian-kejadian di masa yang akan datang dan bagaimanapun juga, pengetahuan Allah tidaklah bertambah atau berkurang. Dia mengetahui semua makhluk dan perbuatan-perbuatannya, baik yang bersifat lahiriah maupun batiniah. Dalam hal ini, al Qur'an suci mengatakan, *Yang mengetahui yang gaib. Sesungguhnya kiamat itu pasti akan datang kepadamu. Tidak ada yang tersembunyi dariNya sebesar zarahpun yang ada di langit dan yang ada di bumi, dan tidak ada yang lebih kecil dari ataupun yang lebih besar, melainkan hal itu tercatat dalam kitab yang terang.*³¹

Tentu saja kesadaran akan pengetahuan Allah yang luas ini akan menghasilkan efek pendidikan yang luar biasa dalam diri manusia. Ia akan memperingatinya bahwa siapapun dirinya, apapun pangkat dan derajatnya, Allah mengetahuinya dan Dia juga mengetahui keyakinan yang ada dalam benak kita

³¹QS. Saba: 3.

serta niat-niat yang ada dalam hati kita, serta perilaku yang kita jalankan. Semua ini adalah nyata dalam pengetahuannya yang tak terbatas. Sudah barang tentu, memperhatikan kenyataan ini akan sangat efektif dalam proses pendidikan manusia. Ini semua merupakan pelajaran-pelajaran yang membuat manusia siap mencapai tujuan penciptaan dan hukum perkembangannya.

Dengan penjelasan diatas, tentang masyarakat hukum adat dan hak-haknya melalui berbagai peraturan perundang-undangan menandakan bahwa eksistensi masyarakat hukum adat di dalam Negara Kesatuan Republik Indonesia adalah legal menurut hukum. eksistensi masyarakat hukum adat untuk hidup dalam corak budaya sendiri adalah merupakan kenyataan yang juga harus dihormati.

Dalam sudut pandang Ketua DPRD Kabupaten Pangkep dengan hal ini H. Andi Ilham tidak adanya pembahasan secara detail terhadap budaya dan pemerintahan dalam periode 2016 – 2021 tidak ada yang di istimewa dalam pelestarian kebudayaan yang berada di Kabupaten Pangkep.³² Meski pun pemerintah tidak terlalu memperhatikan kebudayaan Bissu di Kabupaten Pangkep, akan tetapi A. Ilham mengatakan Bissu dalam keberadaannya di Daerah Kabupaten Pangkep sebagai tradisi dalam daerah ini dan Bissu yang masih bertahan sampai saat ini, setiap tahunnya melakukan tradisi di Kecamatan Segeri yang disebut *Mapalili*.³³

a. Hak – Hak Kewarganegaraan

Setelah amandemen³⁴ UUD 1945 lebih banyak mengakui bentuk-bentuk HAM sebagai hak konstitusional warga negara Indonesia. Perumusan hak asasi

³² Ir. H. Andi Zaenuddin, ST, Ketua DPRD Kabupaten Pangkep, “wawancara” Kantor DPRD Kabupaten Pangkep, Kecamatan Pangkajene – Pangkep, 10 Juli 2017.

³³ *Mapalili* merupakan tradisi masyarakat yang berada di Kecamatan segeri setiap memulai tanam padi (cocok tanam).

³⁴ Moh. Mahfud MD, *Amandemen Konstitusi Menuju Reformasi Tata Negara* (Yogyakarta: UII Press, 1999) h. 96.

manusia dalam konstitusi dapat dikatakan sangat lengkap dan menjadikan UUD 1945 sebagai salah satu undang-undang dasar Negara Republik Indonesia (UUD NRI 1945) yang paling lengkap memuat ketentuan yang memberikan perlindungan terhadap hak asasi manusia. Perumusan hak asasi manusia berasal dari TAP MPR Nomor XVII/MPR/1998 tentang Hak Asasi Manusia yang kemudian isinya menjadi UU Nomor 39 Tahun 1999 tentang Hak Asasi Manusia.

Secara keseluruhan dapat dikatakan bahwa ketentuan tentang hak asasi manusia yang telah diadopsikan ke dalam sistem hukum dan konstitusi Indonesia itu berasal dari berbagai instrumen hukum internasional lainnya. Setelah perubahan kedua pada tahun 2000, keseluruhan materi ketentuan hak asasi manusia dalam UUD 1945, yang apabila digabungkan dengan berbagai ketentuan yang terdapat dalam undang-undang yang berkenaan dengan hak asasi manusia, dapat dikelompokkan dalam empat kelompok yang berisi 37 butir ketentuan. Diantara keempat kelompok hak asasi manusia tersebut, terdapat hak asasi manusia yang tidak dapat dikurangi dalam keadaan apapun atau *non-derogable rights*.

Salah satu diantara 37 butir hak asasi manusia ialah Negara menjamin penghormatan atas identitas budaya dan hak-hak masyarakat lokal selaras dengan perkembangan zaman dan tingkat peradaban bangsa-bangsa.

b. Identitas Budaya

يَتَأَيُّهَا النَّاسُ إِنَّا خَلَقْنَاكُمْ مِنْ ذَكَرٍ وَأُنْثَىٰ وَجَعَلْنَاكُمْ شُعُوبًا وَقَبَائِلَ لِتَعَارَفُوا ۗ إِنَّ أَكْرَمَكُمْ عِنْدَ اللَّهِ أَتْقَنُكُمْ ۗ إِنَّ اللَّهَ عَلِيمٌ خَبِيرٌ ﴿١٣﴾

Terjemahan:

(13) Hai manusia, sesungguhnya Kami menciptakan kamu dari seorang laki-laki dan seorang perempuan dan menjadikan kamu berbangsa-bangsa dan bersuku-suku supaya kamu saling kenal-mengenal. Sesungguhnya orang paling mulia di antara kamu di sisi Allah ialah orang yang paling

takwa di antara kamu. Sesungguhnya Allah Maha mengetahui lagi Maha mengenal. Qs. Al-Hujurat ayat 13

Al Qur'an diturunkan ke muka bumi secara berangsur-angsur dalam masa 22 tahun 2 bulan 22 hari, yang merupakan jawaban atas pertanyaan-pertanyaan dan peristiwa yang terjadi pada masa Nabi saw.³⁵ Suatu peristiwa yang karenanya Al-Qur'an diturunkan untuk menerangkan status hukum pada saat terjadinya, baik itu berupa peristiwa ataupun pertanyaan, disebut *asbabun nuzul*.³⁶

Asbabun nuzul adalah sebab langsung maupun tidak langsung yang berkaitan terhadap turunnya ayat, bukan apa yang dikandung oleh ayat tersebut. Ada kalanya suatu ayat memiliki sebab turun berupa peristiwa tertentu dan adakalanya tidak memiliki sebab khusus berupa peristiwa tertentu. hal ini bukanlah hampatan untuk memahami al Qur'an, karena *ibrah* (pelajaran) itu berada pada keumuman lafadz bukan pada kekhususan sebab.³⁷

Ada beberapa versi yang membahas tentang *asbabun nuzul* atau sebab turunnya Qs. Al-Hujuraat ayat 13, diantaranya adalah; *pertama* Ayat ini diturunkan tentang Abu Hindun. Inilah yang dituturkan oleh Abu Daud dalam kitab *Al Maraasil*: Amr bin Utsman dan Katsir bin Ubaid menceritakan kepada kami, keduanya berkata: Baqiyah bin Al Walid menceritakan kepada kami, dia berkata: Az-Zuhri menceritakan kepada kami, dia berkata, "Rasulullah saw memerintahkan Bani Bayadhah untuk mengawinkan Abu Hindun dengan seorang perempuan dari kalangan mereka. Mereka kemudian bertanya kepada Rasulullah saw, (*Haruskah*) kami mengawinkan putri kami dengan budak kami?" Allah, Azza wa Jalla kemudian menurunkan ayat dengan artinya: "Hai manusia,

³⁵A. Mudjab Mahali, *Asbabun nuzul; Studi Pendalaman Al-Qur'an*, Jakarta: Rajawali Pers, 1989, hlm. XI.

³⁶Manna" Khalil al-Qattan, *Studi Ilmu-ilmu Qur'an*, diterjemahkan dari Mabahis fi Ulumul Qur'an, terj. Mudzakir AS., Bogor: Litera Antar Nusa, 2001, hlm. 110.

³⁷Nashir bin Sulaiman al-Umar, *Tafsir surat al-hujurat; Manhaj Pembentukan Masyarakat Berakhlak Islam*, Jakarta: Pustaka al-Kautsar, 2001, hlm. 10.

sesungguhnya Kami menciptakan kamu dari seorang laki-laki dan seorang perempuan dan menjadikan kamu berbangsa-bangsa”

Kedua, menurut satu pendapat, ayat ini diturunkan tentang Tsabit bin Qais bin Syamas dan ucapannya kepada orang yang tidak memberikan tempat pada dirinya: “Anak si fulanah,” di mana Nabi kemudian bertanya: “*Siapa yang menyebut Fulanah?*” Tsabit menjawab, “*Saya, wahai Rasulullah*”. Nabi bersabda kepadanya, “*Lihatlah wajah orang-orang itu*”. Tsabit melihat (wajah mereka), lalu Rasulullah bertanya, “*Apakah yang engkau lihat?*” Tsabit menjawab, “*Aku melihat yang putih, hitam dan merah.*” Nabi bersabda, “*Sesungguhnya engkau tidak dapat mengungguli mereka kecuali dengan ketakwaan*”. Maka turunlah pada Tsabit ayat ini, sementara pada orang yang tidak memberikan tempat kepadanya turun ayat: “*Hai orang-orang yang beriman, apabila kamu dikatakan kepadamu: Berlapang-lapanglah dalam majlis*”. (QS. Al-Mujaadalah:11)

Ketiga, Ibnu Abbas berkata, “*Pada hari penaklukan kota Makkah, Nabi saw memerintahkan Bilal naik ke atas Ka’bah kemudian mengumandangkan adzan. Atab bin Usaid bin Abi Al Ish berkata, “Segala puji bagi Allah yang telah mengambil ayahku sehingga dia tidak melihat hari ini.” Al Harits bin Hisyam berkata, “Muhammad tidak menemukan mu’adzin selain dari gagak hitam ini.” Suhail bin Amr berkata, “Jika Allah menghendaki sesuatu, Dia akan mengubah sesuatu itu.” Abu Sufyan berkata, “Aku tidak akan mengatakan apapun, karena takut Tuhan langit akan memberitahunya (kepada Muhammad)”*. Malaikat Jibril kemudian datang kepada Nabi saw dan memberitahukan apa yang mereka katakan kepada beliau. Beliau memanggil mereka dan bertanya tentang apa yang mereka katakan, lalu mereka pun mengakui itu. Maka Allah pun menurunkan ayat ini guna melarang mereka dari membangga-banggakan garis keturunan dan banyak harta, serta melarang mereka menganggap hina terhadap orang-orang miskin.

Sebab yang menjadi ukuran adalah ketakwaan. Maksud firman Allah tersebut adalah semua manusia berasal dari Adam dan Hawa. Sesungguhnya kemuliaan itu karena ketakwaan.”³⁸

Sehingga kata النَّاسُ akar katanya adalah huruf *hamzah*, *nun* dan *sin*. Bentuk lain dari kata *al-nas* adalah *insan*, *unas*, *anasiy* dan *insiy*. Menurut sebagian ulama *al-nas* dari kata *unas* (jinak) namun ketika dimasuki oleh partikel *alif lam* huruf hamzah yang ada di depannya dibuang.

Dengan analisis etimologis dan morfologis dapat dipahami bahwa manusia adalah makhluk sosio-kultural, yakni makhluk yang memiliki sifat hidup bermasyarakat dan berkemampuan mengembangkan budaya. Dalam ayat lain ditegaskan bahwa manusia telah diciptakan Allah dalam kualitas sebaik-baiknya (Qs. At-Tin ayat 4) dan dalam (Qs. Az- Zariyat ayat 56) manusia telah diberi amanah yang akan dipertanggung-jawabkan.

Dalam pembahasan tentang identitas budaya seringkali dipersamakan dengan istilah identitas sosial. Identitas sosial terbentuk dari struktur sosial yang dibentuk dalam sebuah masyarakat. Sedangkan identitas budaya terbentuk melalui struktur kebudayaan suatu masyarakat. Dengan kata lain struktur budaya adalah pola-pola persepsi, berpikir dan perasaan, sedangkan struktur sosial adalah pola-pola perilaku sosial.³⁹

Secara etimologi, budaya terdiri dari serangkaian kata yang berarti budhi dan daya. Budhi yang berarti akal murni, dan daya yang berarti usaha. Dalam bahasa Inggris, kebudayaan disebut *culture*, yang berasal dari kata Latin yaitu *Colere*. Kata *culture* juga terkadang diterjemahkan sebagai “kultur” dalam bahasa

³⁸Syaikh Imam Al Qurthubi, *Tafsir Al Qurthubi* [17], diterjemahkan dari *Al Jami' li Ahkaam Al Qur'an*, terj. Akhmad Khatib, Jakarta: Pustaka Azzam, 2009, hlm. 101-102.

³⁹<http://id.pdf.org/wiki/manusia-dan-kebudayaan>

Indonesia. Budaya juga berasal dari bahasa Sanskerta yaitu buddhayah,⁴⁰ yang merupakan bentuk jamak dari buddhi (budi atau akal) diartikan sebagai hal-hal yang berkaitan dengan budi dan akal manusia.

Sedangkan dalam pemaknaan secara terminologinya, budaya adalah suatu pola hidup menyeluruh. Yang bersifat kompleks, abstrak, dan luas. Budaya juga dapat dikatakan sebagai suatu cara hidup yang berkembang dan dimiliki bersama oleh sebuah kelompok orang dan diwariskan dari generasi ke generasi. Pewarisan budaya berlangsung melalui suatu transmisi sosial yang disebut “proses belajar mengajar”. Sedangkan perawatannya melalui proses penciptaan yang dapat berasal dari interaksi sosial berupa komunikasi.

Demikian luasnya pemaknaan budaya mempengaruhi orientasi nilai budaya dalam masyarakat. Disamping mempunyai hal-hal positif dalam karakteristiknya juga mempunyai segi-segi negatif apabila mempunyai penekanan yang terlalu. Salah satu budaya yang bertahan di daerah Kabupaten Pangkep ialah Komunitas Bissu yang tinggal di Bontomatene Kecamatan Segeri. Komunitas tersebut mempunyai adat yang kemungkinan besar dapat dinilai negatif oleh kebanyakan masyarakat Kabupaten Pangkep.

Secara penampilan Bissu berpenampilan layaknya perempuan, sehingga paradigma masyarakat melihatnya sebagai *calabai*. Maka bertolak belakang dengan laki-laki pada umumnya. Sebab adat seperti demikian tidak akan dapat diterima oleh sebagian besar masyarakat sekitarnya.

Ketika sebuah kelompok mempunyai simbol-simbol serta norma-norma untuk diwariskan secara turun temurun, maka kelompok tersebut dapat dikatakan telah memiliki identitas budaya. Secara realnya, identitas budaya sangat

⁴⁰J.W.M. Bakker SJ. *Filsafat Kebudayaan Sebuah Pengantar* (Yogyakarta: Kanisius, 1984), h. 31.

berpengaruh terhadap perkembangan komunikasi antar budaya. Baik berdasarkan adat, strata, serta kepercayaan antara yang satu dengan yang lain.

Ada beberapa komponen yang dapat membangun adanya identitas budaya.

Diantaranya:

1. Pembelajaran serta penerimaan tradisi berdasarkan Pandangan hidup, kosmologi, dan ontologi dari kepercayaan, sikap dan nilai yang diajarkan,
2. Adanya pembelajaran serta penerimaan norma-norma yang menunjukkan standar dan aturan perilaku yang berlaku dilingkungan masyarakat, dan
3. Penerimaan tentang adanya konsep waktu dulu dan sekarang yang kemungkinan berbeda jauh.

Pentingnya identitas dapat membantu masyarakat luas untuk dapat mengenal individu atau kelompok baik dari segi budaya, agama, ataupun politik dan berbagai aspek kehidupan yang lain. Identitas juga dapat memandu seseorang dalam memilah perjalanan dari tujuan hidupnya, misalnya seseorang yang ingin masuk di sebuah komunitas, maka orang tersebut harus mengenal identitas komunitas itu, dengan demikian maka untuk selanjutnya apabila sudah mengenal dan mengerti tentang karakteristik komunitas tersebut dia bisa akan tetap masuk apabila komunitas tersebut positif, sebaliknya akan meninggalkan apabila komunitas tersebut negatif.

c. Hak-hak Masyarakat Lokal

Hak-hak adat sejak dahulu merupakan suatu keniscayaan sosial. Hak-hak adat tidak tumbuh dan berkembang dengan idealisme politik yang utopis. Ronald Z. Titahelu⁴¹ menyatakan bahwa keberadaan hak-hak adat telah eksis sejak

⁴¹Prof. Ronald Z. Titahelu, seorang pakar masyarakat hukum adat dari Universitas Patimura.

ratusan tahun silam. Kenyataan ini ditandai dengan adanya berbagai kelompok manusia dengan adanya berbagai kelompok manusia dengan tatanan kehidupan dalam sebuah batas wilayah tertentu. Pergaulan mereka selalu didasarkan pada filosofi hidup yang sudah mereka sepakati bersama. Umumnya ditandai dengan semangat kebersamaan dan kekeluargaan.⁴²

Banyak istilah yang dikenal berkenaan dengan masyarakat adat, seperti masyarakat terasing, masyarakat pedalaman, masyarakat tradisional, masyarakat suku terkebelakang dan beberapa istilah lainnya.

Namun demikian guna memberikan persepsi yang sama maka masyarakat adat yang dimaksud adalah masyarakat dalam sebuah organisasi kemasyarakatan yang memiliki wilayah tempat tinggal, mempunyai pimpinan, harta kekayaan, serta kebersamaan hidup antara sesama masyarakat pada umumnya, atau masyarakat mempunyai hubungan erat atas keturunan yang sama (*geneologishe faktor*) yang dapat disebut sebagai persekutuan hukum geneologis.

Konsep di atas merupakan deskripsi dari kehidupan masyarakat adat. Adanya kumpulan atau kelompok dari masyarakat merupakan identitas yang menggambarkan bahwa kehidupan mereka penuh dengan kebersamaan dan kesatuan.

Berbagai sisi pergaulan hidup masyarakat adat telah melahirkan berbagai kebiasaan yang menggambarkan pada dua dimensi, yaitu kebiasaan yang berdimensi pada *nilai seni dan tradisi* serta kebiasaan yang berdimensi *nilai hukum* yang biasa disebut *hukum adat*. Kedua dimensi tersebut dalam banyak hal berbaur jadi satu pada sebuah keadaan seperti pesta rakyat, aneka budaya dan sebagainya. Di sisi lain juga dapat berdiri sendiri. Tergantung pada situasi konkrit,

⁴²Ronald Z. Titahelu, *Masyarakat Adat dan Pembangunan, Menuju Keutuhan Makna Pembangunan Bagi Manusia dan Masyarakat Adat*, Makalah Seminar (Pekanbaru, Oktober 1998), h. 6.

seperti kelembagaan hukum perkawinan, kelembagaan hukum pertanahan dan sebagainya. Kebiasaan di atas jika dilihat dari perspektif ketatanegaraan ternyata “*sarat*” dengan hak-hak dalam berbagai perspektif politik hukum pemerintah cenderung disebut dengan hak konstitusional. Hak-hak ini dinilai oleh para pemuka adat dan pakar banyak terabaikan bahkan tidak diakui sama sekali. Sedangkan disisi lain masyarakat tetap menjadi hak-hak ini sebagai hubungan yang sakral antara sesama anggota masyarakat lokal dengan masyarakat umum.

Secara objektif keadaan ini bisa diterima karena hak konstitusional masyarakat adat ini belum secara keseluruhan teridentifikasi dan terkonsepsi dalam tatanan kenegaraan. Sedangkan dalam tatanan kemasyarakatan adat (lokal) keadaan ini merupakan sebuah keadaan yang diyakini dan diakui secara turun menurun serta masyarakat adat telah menerimanya secara wajar.

Biasanya identifikasi hak-hak adat terkelompok dalam tiga aktifitas kegiatan adat, diantaranya utusan tentang tanah, penyelenggaraan tata tertib sosial dan tata tertib hukum supaya kehidupan dalam masyarakat desa berjalan sebagaimana mestinya. Sehingga mencegah adanya pelanggaran hukum dan usaha yang tergolong dalam penyelenggaraan hukum untuk mengendalikan tata tertib dan tata tertib hukum serta kesejahteraan menurut ukuran-ukuran yang bersumber pada pandangan yang *religio-magis* (represif).⁴³

Permasalahan saat ini adalah, apakah masyarakat hukum adat yang secara normatif maupun empirik diberikan ruang untuk mempertahankan apa yang menjadi hak-haknya atas sumber daya alam dan hak-hak tradisional lainnya, dan lebih dari sekedar mempertahankan hak-haknya itu, apakah masyarakat hukum adat dapat menggunakan hak-haknya itu. Hal ini menjadi penting untuk dikemukakan karena dari berbagai pengalaman dapat dilihat bahwa masyarakat

⁴³Bushar Muhammad, *Asas-Asas Hukum Adat Suatu Pengantar* (Jakarta: Pradnya Paramita, 1988)

hukum adat, maupun individu yang ada di dalamnya sebagai suatu realitas seringkali diabaikan dan dipinggirkan. Agar masyarakat hukum adat dapat mempertahankan dan menggunakan hak atas sumber daya alamnya dengan baik, maka Pemerintah (Negara, Provinsi, Kabupaten/Kota) harus memberikan perlakuan yang adil dan memberikan kesempatan sehingga mereka dapat menyusun program dan kegiatan yang menghasilkan sesuatu secara luas, melampaui cara hidup subsisten.

Sebagaimana telah dikemukakan sebelumnya, bahwa setidaknya ada sejumlah hak yang melekat pada kesatuan masyarakat hukum adat, yakni adanya hak milik baik individu (hak milik) maupun kolektif (hak ulayat, hak petuanan) atas tanah dan sumber daya alam lainnya termasuk air, sungai, hutan, hewan, laut dan pesisir dan sebagainya. Agar kesatuan masyarakat hukum adat secara individu ataupun secara keseluruhan dapat berperan dalam mempertahankan dan menggunakan hak-haknya atas sumber daya alam untuk menghasilkan sesuatu yang lebih baik, maka hak untuk hidup sehat agar dapat bekerja, hak untuk memiliki lingkungan yang mampu menghasilkan kebutuhan hidup, hak untuk menentukan dapat tidaknya pihak lain (investor) melakukan pengelolaan sumber daya alam di dalam wilayah yang dikuasai masyarakat hukum adat dengan “persetujuan awal tanpa paksaan” (*free and prior informed consent*), harus diberikan juga kepada mereka.

Dengan pengakuan, penghormatan terhadap masyarakat hukum adat serta hak-haknya atas sumber daya alam bukan hanya sekedar retorika belaka tetapi benar-benar dapat diwujudkan untuk tujuan kesejahteraan. Untuk itu dalam rangka mewujudkan tata pengaturan pengelolaan lingkungan hidup yang baik (*good environment governance*) serta mengakhiri praktik-praktik pengelolaan sumber daya alam yang bercorak eksploitatif, sentralistik, sektoral, dan represif,

maka Pemerintah dalam pembentukan undang-undang sumber daya alam perlu memperhatikan prinsip-prinsip sebagaimana dikemukakan oleh Nurjaya (2008) antara lain sebagai berikut:

1. Mengatur mekanisme koordinasi dan keterpaduan antar sektor dalam pengelolaan sumber daya alam.
2. Menggunakan paradigma pengelolaan sumber daya alam yang berbasis masyarakat (*community-based resource management*).
3. Menyediakan ruang bagi transparansi dan partisipasi public yang sejati (*genuine public participation*) sebagai wujud demokratis dalam pengelolaan sumber daya alam.
4. Memberi ruang bagi pengakuan dan perlindungan hak asasi manusia (HAM), terutama akses dan hak-hak masyarakat adat/lokal atas penguasaan dan pemanfaatan sumber daya alam.
5. Menyerahkan wewenang pengelolaan sumber daya alam kepada daerah berdasarkan prinsip desentralisasi (*decentralization principle*).
6. Mengatur mekanisme pengawasan dan akuntabilitas pengelolaan sumber daya alam kepada public (*public accountability*).

Pengakuan konstitusi kita terhadap keberadaan kelompok masyarakat yang memakai hukum adat dalam kehidupannya merupakan sesuatu yang baru, karena selama kurun waktu lebih setengah abad, minimal masa diberlakukannya UUD 1945 periode pertama (18 Agustus 1945 s/d 27 Desember 1949) pasca kemerdekaan dan kedua sebelum perubahan kedua konstitusi (5 Juli 1959 s/d 18 Agustus 2000) hampir dilupakan. Keberadaan masyarakat hukum adat dan hukum adat sendiri belum mendapat tempat yang semestinya, karena alam pemikiran kita dimonopoli dengan pendekatan hukum positivistik dan legalistik.

Keberadaan masyarakat hukum adat tidak saja telah mendapatkan perlindungan secara yuridis konstitusional sebagaimana diatur dalam Pasal 18B ayat (2), melainkan perlindungannya lebih kuat lagi karena dipertegas dalam Pasal 28I tentang HAM. Di satu pihak, secara yuridis, otonomi desa yang bersifat

otonom asli diakui oleh negara. Pasal 18B ayat (2) UUD 1945 menyatakan secara jelas “Negara mengakui dan menghormati kesatuan-kesatuan masyarakat hukum adat beserta hak-hak tradisionalnya sepanjang masih hidup dan sesuai dengan perkembangan masyarakat dan prinsip Negara Kesatuan Republik Indonesia yang diatur dalam Undang-Undang”.

d. Eksistensi Masyarakat Hukum Adat

Eksistensi masyarakat hukum adat dapat diuraikan menurut aspek teoritis dan aspek yuridis.

1. Aspek Teoritis

Ter Haar (1981), mendiskripsikan persekutuan-persekutuan hukum atau untuk mudahnya disebut saja masyarakat hukum adat yaitu: “..... gerombolan-gerombolan yang teratur, bersifat tetap dengan mempunyai kekuasaan sendiri, dan mempunyai kekayaan, yang berwujud dan tidak berwujud”.

Hazairin (dalam Soerjono Soekanto, 1981), menyebutkan bahwa masyarakat hukum adat adalah seperti Desa di Jawa, marga di Sumatera, Selatan Nagari di Minangkabau, Kuria di Tapanuli, Wanua di Sulawesi Selatan, adalah kesatuan-kesatuan masyarakat yang mempunyai kelengkapan-kelengkapan untuk sanggup berdiri sendiri, yaitu mempunyai kesatuan hukum, kesatuan penguasa dan kesatuan lingkungan hidup berdasar hak bersama atas tanah dan air bagi semua anggotanya. Bentuk hukum keluarganya (patrilineal, matrilineal, dan bilateral) mempengaruhi sistem pemerintahannya. Semua anggotanya sama dalam hak dan kewajibannya.

Ada 4 (empat) faktor untuk memastikan adanya masyarakat hukum adat yaitu:

- 1) Adanya satu kesatuan manusia yang teratur,
- 2) Menetap di suatu daerah tertentu,
- 3) Mempunyai penguasa, dan
- 4) Mempunyai kekayaan berwujud dan tidak berwujud, dimana para anggota kesatuan masing-masing mengalami kehidupan dalam masyarakat sebagai hal yang sewajarnya menurut kodrat alam, dan tidak seorangpun diantara para anggota itu mempunyai pikiran atau

kecenderungan untuk membubarkan ikatan yang telah tumbuh itu, atau meninggalkannya, dalam arti melepaskan diri dari ikatan itu untuk selama-lamanya.

Ciri-ciri dan model sebagaimana dikemukakan oleh Hazairin di atas sudah sejak lama dikenal di Kabupaten Pangkep dengan ukuran dan nama yang beragam. Kesatuan masyarakat hukum adat ini dari dahulu eksistensinya sangat berpengaruh dalam berbagai aspek, baik pemerintahan, ekonomi, pengelolaan dan pengendalian sumber daya alam.

R.Z Titahelu (2003), menyatakan diperlukan konsep yang jelas mengenai masyarakat hukum adat, menurutnya secara sederhana dapat dikatakan bahwa masyarakat hukum adat adalah masyarakat yang masih menggunakan hukum adat di dalam pergaulan hidup sehari-hari tidak saja di dalam lapangan keagamaan, akan tetapi juga di dalam lapangan pemerintahan, sosial, ekonomi maupun budaya.

Lebih lanjut dikemukakan oleh Titahelu, ada tiga kriteria untuk dapat membantu menetapkan ada tidaknya masyarakat hukum adat yaitu sebagai berikut:

1. Adanya sebuah masyarakat yang langsung menyebut dirinya sebagai masyarakat adat,
2. Adanya susunan khas dan turun temurun dalam lingkup sosial maupun pemerintahan masyarakat, dan
3. Adanya wewenang dalam hal penyelenggaraan pemerintahan (umumnya sangat berpengaruh), maupun dalam penyelenggaraan di bidang sosial, politik, budaya maupun ekonomi masyarakat secara keseluruhan di atas wilayah tertentu yang cukup luas bukan sekedar suatu wilayah pemukiman dan sumber kehidupan seadanya.

Dengan demikian, adanya masyarakat tertentu dengan wilayah petuanan (ulayat) dimana mereka menjalani kehidupan di bidang politik, sosial, ekonomi maupun budaya secara teratur dan menjadi satu kesatuan dengan dirinya, merupakan tanda adanya masyarakat hukum adat.

2. Aspek Yuridis

Secara yuridis formal pengakuan keberadaan masyarakat hukum adat serta hak-haknya di Indonesia diakui. Disadari pengakuan keberadaan masyarakat hukum adat itu sangat beragam dari sektor satu dengan sektor lainnya. Demikian pula bentuk pengakuan keberadaan masyarakat hukum adat oleh daerah-daerah juga berbeda-beda.

Untuk pertama kalinya, Undang-undang Pokok Agraria Nomor 5 Tahun 1960 Tentang Peraturan Dasar Pokok-pokok Hukum Agraria (UUPA), telah memuat ketentuan yang menyatakan bahwa undang-undang ini berdasarkan hukum adat (Pasal 5), dan mengakui salah satu aspek hak masyarakat adat yang terpenting terkait dengan ruang hidupnya sebagaimana yang tercantum dalam Pasal 3, yakni apa yang disebut sebagai hak ulayat. Pasal 3: “Dengan mengingat ketentuan dalam Pasal 1 dan Pasal 2 pelaksanaan hak ulayat dan hak-hak yang serupa itu dari masyarakat hukum adat, sepanjang kenyataannya masih ada harus sedemikian rupa sehingga sesuai dengan kepentingan nasional dan negara yang berdasarkan atas persatuan bangsa serta tidak boleh bertentangan dengan undang-undang dan peraturan yang lebih tinggi”. Dengan ketentuan tersebut jelaslah bahwa hak ulayat memang diakui, tetapi dengan pembatasan tertentu mengenai eksistensinya yakni bila sepanjang kenyataannya masih ada, dan pelaksanaannya harus memenuhi syarat-syarat limitatif.

UUPA sendiri tidak menjelaskan tentang hak ulayat itu, kecuali menyebutkan bahwa yang dimaksud dengan hak ulayat adalah *beschikkingsrecht* sebagaimana dipahami dalam kepustakaan hukum adat. suatu *beschikkingsrecht* meliputi berbagai kewenangan seperti mengambil hasil-hasil alam dari hutan atau air, berburu hewan-hewan liar, mengambil dan memiliki pohon-pohon tertentu dalam hutan, dan membuka tanah dalam hutan dengan seizin kepala masyarakat hukum adat (lihat Ter Haar).

Terkait tentang komunitas Bissu di Kabupaten Pangkep, dalam sudut pandang Drs. Ahmad Jamaan, M.Si sebagai Plt. Kepala Dinas Kebudayaan dan Pariwisata Kab.Pangkep sejak Mei 2014-Sekarang, mengatakan bahwa Bissu sebagai aset budaya dan nilai tradisi yang wajib untuk dijaga sebagai kekayaan

budaya daerah Kabupaten Pangkep. Bissu pada masa silam sebagai pengawal tradisi, sehingga penting untuk menjaga dan melestarikan pembangunan budaya dalam masyarakat Bugis ataupun masyarakat umumnya.⁴⁴

C. *Persepsi Masyarakat Terhadap Komunitas Bissu*

a. Kondisi Objek Penelitian

Penelitian ini dilakukan di Desa Bontomatene Kec. Segeri Kab. Pangkep dengan kondisi objek penelitian sebagai berikut:

1. Letak Geografis

Desa Bontomatene Kecamatan Segeri yang jaraknya sekitar 70 km arah utara kota Makassar. Untuk mencapainya, dapat ditempuh dengan melalui jalur trans-Sulawesi yaitu jalan darat dari Makassar ke Manado yang bisa ditempuh selama 90 menit melalui jalur Makassar – Manado dan kurang lebih 300 meter dari jalan raya rumah Arajang Bissu. Luas wilayah Kecamatan Segeri 78.28 km². Dari 6 Desa/Kelurahan yang ada di Kecamatan Segeri terdiri dari 2 Desa dan 4 Kelurahan dan yang merupakan daerah pantai ada 3 desa/kelurahan dan 3 lainnya bukan pantai dengan batas-batas administrasi sebagai berikut: Sebelah utara berbatasan dengan Kecamatan Mandalle sebelah selatan berbatasan dengan Kecamatan Ma'rang sebelah barat berbatasan dengan Selat Makassar sebelah timur berbatasan dengan Kabupaten Barru.

2. Kondisi Sosial Pendidikan

Dalam masalah pendidikan, sebagian besar penduduk desa bontomatene hanya berpendidikan tingkat sekolah dasar bahkan ada yang tidak tamat sekolah dasar. Memang ada sebagian kecil yang memperoleh pendidikan sampai SMP, SMA dan Perguruan Tinggi.

Data Pendidikan Desa Bontomatene

No.	Tingkat Pendidikan	Alamat
1.	SD Negeri 1 Segeri	Jl. Andi Page

⁴⁴ Drs. Ahmad Jamaan, M.Si, Plt Kepala Dinas Kebudayaan dan Parawisata Kabupaten Pangkep, "wawancara" Kantor Pemerintahan Daerah Kabupaten Pangkep, Kecamatan Pangkajene – Pangkep, 12 Juli 2017.

2.	SD Negeri 26 Mangkaca	Jl. Mangkaca
3.	SD Negeri 34 Citta	Jl. Citta
4.	SD Negeri 39 Gusung	Jl. Gusung
5.	SD Negeri 9 Mangkaca	Jl. Datuk Citta Bontomatene
6.	SMP Negeri 1 Segeri	Jl. Andi Page 65

Secara umum kondisi masyarakat Desa Bontomatene sudah banyak mengalami perkembangan mulai dari pola kebiasaan yang sedikit modern dan semakin agamis dari zaman dahulu. Akan tetapi sebagian besar dari mereka, masih banyak yang memegang dan mempertahankan kepercayaan tradisional yang berasal dari nenek moyangnya.

b. Upacara Adat Bissu

Serangkaian tindakan atau perbuatan yang terikat pada aturan tertentu berdasarkan adat istiadat, agama dan kepercayaan. Jenis upacara dalam komunitas Bissu, sebagai berikut:

1. *Mapalili*

Asap kemenyan mengepul, memenuhi beranda rumah panggung. Aneka jenis hasil bumi ditata mengitari benda pusaka yang tertutup daun pisang dan buah-buahan. Tumpukan padi diletakkan di sebelah benda pusaka.

Sejumlah orang duduk bersila, membentuk setengah lingkaran. Makanan aneka rupa tersaji di hadapan mereka. Makanan sebagian terbuat dari ketan hitam dan putih. Beberapa di antaranya diletakkan telur rebus di atasnya.

Doa-doa dilafalkan. Doa berisi harapan agar hasil panen melimpah, mencukupi kebutuhan penduduk. Doa berakhir, sajian yang dihidang disantap bersama.

Doa-doa itu dipanjatkan dalam upacara adat mappalili, ritual yang menandai dimulainya musim tanam di Segeri, Kabupaten Pangkep Kepulauan, Sulawesi Selatan. Upacara dipusatkan di *Arajangnge*,

rumah adat yang berbentuk rumah panggung di Desa Bontomatene. Di rumah adat ini disimpan *arajang*, pusaka yang dianggap bertuah.

Digelar setahun sekali, *mappalili* kali ini dilangsungkan pada turun sawah (cocok tanam). Dimulai dari *mattedu arajang* membangun alat pembajak sawah peninggalan leluhur yang diyakini bertuah-pada hari pertama. Hari kedua *arajang rilau* mengarak pembajak sawah keliling kampung diiringi musik tradisional. Hari terakhir upacara *majjori*-memulai membajak sawah di tanah peninggalan kerajaan.

Prosesi *majjori* diakhiri dengan siram-siraman sebagai bentuk suka cita. Upacara ritual *mappalili* selesai, penduduk siap-siap menanam padi di sawah. Konon, bila ada warga yang menanam sebelum *mappalili*, biasanya hasil panen tak memenuhi harapan. Padi yang ditanam puso sehingga gagal panen.

2. *Maggiri*

Mappalili dipimpin *bissu*--sebutan bagi laki-laki yang lebih mengaktualkan sisi feminitasnya. *Bissu* bisa diartikan suci karena tidak memiliki payudara dan tidak mengalami menstruasi. Masyarakat setempat biasa menyebut *calabai*, bukan perempuan tapi berperilaku perempuan. Ada yang menyebut *calabai* berasal dari kata *sala bai* atau *sala baine* (*baine*: perempuan dalam bahasa Bugis) yang berarti bukan perempuan.

Di tengah rehat usai berdoa, terdengar gendang ditabuh. Seorang *bissu* muncul dari balik kamar. Berdiam sejenak, Juleha, pemimpin *bissu* itu, kemudian menyalakan dupa. Ia duduk di sudut tumpukan benda pusaka yang tertutup. Saat bersamaan empat *bissu* lainnya ikut bergabung.

Para *bissu* mengenakan pakaian adat berwarna cerah. Keris sepanjang kurang lebih 30 centimeter terselip di pinggang. Selebar kain dililitkan di kepala, dibentuk melingkar menjadi penutup rambut.

Gendang terus ditabuh. Suara gendang berpadu dengan suara gesekan gelas yang diputar di tepian atas sebuah piring. Juleha larut

dalam doanya. Di hadapannya asap kemenyaman kian mengepul. Tangan Juleha berayun di tengah kepulan asap. Asap berpencar memenuhi ruangan.

Hening. Tak ada suara. Di tengah keheningan, para *bissu* mulai berjalan perlahan-lahan mengitari tumpukan arajang. Tangan mereka terus melambai, menari mengikuti irama gendang.

Tak lama berselang, satu-satu *bissu* mencabut keris yang terselip di pinggang mereka. Semula benda pusaka itu ditancapkan di telapak tangan sendiri sambil berjalan. Keris diputar, tapi tak ada darah yang menetes.

Para *bissu* terus beraksi. Mengitari tumpukan benda pusaka, mereka memperlakukan keris dengan beragam atraksi. Ada yang meletakkan ujung keris ke leher sambil terus diputar. Sesekali disertai lompatan membuat rumah panggung seakan bergoyang. Beberapa *bissu* tidur terlentang dengan keris tetap tertancap di leher.

Kelima *bissu* terus menari sambil terus berjalan mengitari tumpukan benda pusaka. Para *bissu* itu seakan kesurupan, tak menghiraukan orang berjubel yang berada di sekitarnya. Seperti saat mengawali atraksi dengan menancapkan ujung keris di telapak tangan, hingga akhir tarian tak ada *bissu* yang terluka.

Atraksi para *bissu* itu disebut *maggiri*. Selain *mappalili*, tarian *bissu* dengan menusuk-nusukkan benda tajam ke anggota tubuh kerap juga dipertunjukkan pada upacara adat lainnya.

Seorang *bissu* menceritakan, benda tajam tak bisa menembus tubuh para *bissu* saat *maggiri* karena telah dimasuki arwah lelulur. Doa-doa ketika memulai ritual dimaksudkan untuk memanggil arwah leluhur.

c. Persepsi masyarakat terhadap Komunitas Bissu

Kekayaan budaya Indonesia merupakan salah satu aset penting bagi Indonesia. Dikatakan aset penting dalam masyarakat Indonesia dilihat dari nilai-nilai dihasilkan yang mengukir identitas suatu bangsa itu sendiri. Kekayaan kebudayaan Indonesia dengan kekompleksitasannya terdapat pasang surut dalam

kebudayaan itu sendiri. Dalam kebudayaannya sendiri yang terkait dengan masyarakat yang mempengaruhi lahirnya kebudayaan. Dari pernyataan tersebut, masyarakat yang mempunyai pengaruh kuat dalam pembentukan kebudayaan mempunyai pergerakan dalam mendukung hubungan kedua hal tersebut. Pergerakan ini meliputi analisa pergeseran masyarakat dan kebudayaan, yakni proses belajar kebudayaan oleh warga masyarakat yang menyangkut hal internalisasi, sosialisasi, dan enkulturasi (dalam Koentjadingrat, 2008:227).

Pergeseran ini disebut dinamika masyarakat dan kebudayaan. Proses perkembangan dalam pergeseran tersebut mengalami perubahan secara bertahap maupun signifikan. Hal ini dinamakan evolusi kebudayaan. Selain itu, dari perspektif geografi yakni adanya fenomena penyebaran kebudayaan dari perpindahan masyarakat secara geografi baik skala kecil maupun besar menyebabkan adanya proses difusi. Dari perpindahan inilah adanya interaksi masyarakat pendatang dan masyarakat tetap yang menimbulkan proses pembelajaran kebudayaan menuju pengolahan secara akulturasi atau asimilasi. Proses inilah yang menimbulkan ada atau tidaknya pembaruan dalam kebudayaan secara utuh (*invention*) atau pengembangan kebudayaan (*inovasi*).

Sehingga dalam sudut pandang Awaluddin sebagai masyarakat Segeri mengenai budaya yang terdapat di Bontomatene yakni komunitas Bissu, beranggapan bahwa Bissu dalam sudut pandang Islam dikategorikan musyrik dikarenakan tidak sesuai dengan tuntunan syariat Islam. Akan tetapi Bissu merupakan aset Budaya di Kabupaten Pangkep menurutnya harus dilestarikan. Awaluddin berharap bahwa peran pemerintah daerah Kabupaten Pangkep dalam menjaga kelestarian budaya Bissu masih perlu ditingkatkan karena pemerintahan saat ini belum pernah mengunjungi komunitas Bissu selama masa jabatannya.⁴⁵

⁴⁵ Awaluddin, Tokoh Masyarakat Kecamatan Segeri, “*wawancara*” Segeri – Pangkep, 13 Juli 2019.

BAB V

PENUTUP

A. Kesimpulan

1. Pengelolaan pemerintah daerah Kabupaten Pangkep sejauh ini masih kurang efektif dalam melakukan pemberdayaan dan pembinaan dalam upaya mempertahankan kelestarian nilai-nilai lokal komunitas Bissu. Dalam berbagai aspek bantuan pemerintah daerah Kabupaten Pangkep masih belum dapat dikategorikan pernah membantu komunitas Bissu seperti bantuan perbaikan pagar (benteng) di Arajang Bissu yang kian rubuh. Dalam masalah diatas, meski Bissu sebagai budaya daerah Kabupaten Pangkep yang diatur dalam UUD dan UU sebagaimana pemerintah daerah di berikan tanggung jawab dalam melaksanakan pelestarian budaya di daerahnya. Akan tetapi hal tersebut, masih kurang dalam landasan melestarikan budaya dikarenakan tidak adanya peraturan yang membahas secara detail tentang menjaga dan melestarikan Komunitas Bissu secara khususnya di Kabupaten Pangkep.
2. Dalam Qs Al-Hujurat ayat 13 menjelaskan tentang manusia diciptakan untuk bersuku-suku dan berbangsa-bangsa untuk saling mengenal, sehingga menciptakan makhluk sosiokultural religius. Sehingga konsep ketatanegaraan yang menjalankan hukum positif dalam melestarikan kebudayaan yang terdapat didaerah menciptakan pemahaman terhadap masyarakat untuk mengelola dan menjaga keutuhan budaya daerahnya. Sesuai dengan UU No 23 Tahun 2014 tentang Pemerintahan Daerah, landasan hukum tersebut sebagai bentuk perlindungan budaya yang berada di Republik Indonesia.

3. Masyarakat memahami tentang budaya sebagai aset masyarakat lokal yang dijaga dan dilestarikan sehingga budaya Bissu dapat dipertahankan di daerah Kabupaten Pangkep. Dan masyarakat berharap bahwa peran pemerintah perlu ditingkatkan dalam proses pelestarian budaya bissu di Kabupaten Pangkep.

B. Implikasi Penelitian

Adapun saran-saran penyusun, yaitu:

1. Pemerintah Daerah dan DPRD Kabupaten Pangkep dapat membuat Peraturan Daerah tentang komunitas Bissu sehingga Bissu di Kabupaten Pangkep dapat bertahan dalam arus modernisasi.
2. Ketegasan pemangku Bissu sangat dibutuhkan untuk menjaga kelestarian tradisinya. Selain itu transformasi ilmu dan pengetahuan mengenai adat kepada generasi muda perlu dilakukan secara sistematis dan komprehensif dalam usaha menjaga keutuhan tradisi Bissu. Pemerintah Daerah juga harus mendorong kesadaran pemangku adat Bissu agar terus menjaga kearifan lokalnya dan bersama-sama menahan arus modernisasi kedalam daerah Kabupaten Pangkep.
3. Meningkatkan kembali kepedulian masyarakat Kabupaten Pangkep dapat turut serta dalam menjaga dan melestarikan komunitas Bissu di Kecamatan Segeri, seperti mengundang Bissu melakukan tradisinya ketika musim cocok tanam telah tiba dan tradisi Bissu lainnya.

DAFTAR PUSTAKA

- Alfan, Muhammad. *Filsafat Kebudayaan*, dengan kata pengantar oleh Prof. Dr. H. Juhaya. Pradja, M.A, Bandung; CV Pustaka Setia Cet. I 2013
- Faqih, Allamah Kamal. *Tafsir Nuzul Qur'an*, Al-Huda Cetakan I; Januari 2006.
- [https://id.m.wikipedia.org/wiki/Undang-Undang_\(Indonesia\)](https://id.m.wikipedia.org/wiki/Undang-Undang_(Indonesia))
- http://lama.elsam.or.id/downloads/1322798965_HAK_KONSTITUSIONAL_DALAM_UUD_1945.pdf
- <http://pangkepkab.go.id/>
- <http://profil-segeri.blogspot.co.id>
- <http://referensi.data.kemdikbud.go.id/index11.php?kode=190209&level=3>
- <https://rochem.wordpress.com/2012/01/07/good-governance-tata-pemerintahan-yang-baik/>
- <http://www.harnas.co/2015/11/30/mappalili-ritual-turun-sawah-di-segeri>
- Kalsen, Hans. *Introduction to the Problems of Legal Theory*, Clarendon Press-Oxford, 1996. Terj. Wiwid Puwandiri *Pengantar Teori Hukum*, Bandung; Penerbit Nusa Media.
- Kusnardi, Moh. dan Harmaily Ibrahim. *Pengantar Hukum Tata Negara Indonesia*. Jakarta: PSHTN-FHUI, 1983.
- Latief, Halilintar. *Bissu; Pergulatan dan Peranannya di Masyarakat Bugis*, Makassar; Latar Nusa Cet. I 2004.
- L.P. Sinambela, *Reformasi Pelayanan Publik*, Jakarta, Bumi Aksara, 2010
- Makkulau, M. Farid W. *Manusia Bissu*, Makassar; Pustaka Refleksi Cetakan I 2008.
- Nashir bin Sulaiman al-Umar, *Tafsir surat al-hujurat; Manhaj Pembentukan Masyarakat Berakhlak Islam*, Jakarta: Pustaka al-Kautsar, 2001.
- Salim, Abd. Muin dan Achmad Abubakar, *Tafsir Ahkam I*, Makassar; Alauddin Pers.
- Sjadzali, Munawir. *Islam dan Tata Negara; ajaran, sejarah dan pemikiran*, Jakarta; UI Press, Edisi Ke Lima 2008.
- Soekanto, Soerjono. *Hukum Adat Indonesia*, Jakarta; PT RajaGrafindo Persada, 2007.
- Solaeman, B. Tanek. *Hukum Adat Suatu Pengantar Awal dan Prediksi Masa Mendatang*, Bandung; Eresco Cetakan I 1987.

Syaikh Imam Al Qurthubi, *Tafsir Al Qurthubi* [17], diterjemahkan dari *Al Jami'' li Ahkaam Al Qur''an*, terj. Akhmad Khatib, Jakarta: Pustaka Azzam, 2009.

Undang-Undang Dasar Republik Indonesia Tahun 1945.

Undang-Undang Republik Indonesia Nomor 12 Tahun 2011 tentang Pembentukan Peraturan Perundang-undangan (Lembaran Negara Republik Indonesia Tahun 2011 Nomor 82).

Undang-Undang Republik Indonesia Nomor 23 Tahun 2014 tentang Pemerintahan Daerah.

www.ensikloblogia.com/2016/08/pengertian-undang-undang-dalam-arti.html?m=1

www.banyumaskab.go.id/read/15538/pelaksanaan-good-governance-di-indonesia



UNIVERSITAS ISLAM NEGERI
ALAUDDIN
M A K A S S A R

PEDOMAN WAWANCARA

Penelitian berkualitas lahir dari proses penelitian yang tepat dan cermat baik berupa instrument penelitian maupun pengumpulan data dengan memperoleh data teruji validitas dan reliabilitas, maka perlu disusun pedoman wawancara dalam penelitian ini untuk memperoleh data. Adapun pedoman wawancara sebagai berikut:

A. Pertanyaan untuk Bapak Bupati Kabupaten Pangkep, yaitu:

1. Berapa sering bapak mengundang dan mendatangi masyarakat Adat Bissu kabupaten Pangkep?
2. Bagaimana pandangan bapak, melihat masyarakat Adat Bissu di Kampung Bontomatene Kecamatan Segeri yang semakin terdegradasi?
3. Menurut bapak apa penyebab masyarakat Adat Bissu yang semakin terdegradasi di Kabupaten Pangkep?
4. Bagaimana Tindakan bapak untuk melestarikan masyarakat Adat Bissu di Kampung Bontomatene Kecamatan Segeri yang semakin terdegradasi?
5. Dalam upaya memelihara dan menjaga Lembaga Adat Bissu, apakah Bapak selaku Bupati Kabupaten Pangkep telah mengasahkan Peraturan Daerah atau Peraturan Desa terhadap Lembaga Adat Bissu?

B. Pertanyaan untuk Ketua DPRD Kabupaten Pangkep, yaitu:

1. Berapa sering bapak mengundang dan mendatangi masyarakat Adat Bissu kabupaten Pangkep?

2. Bagaimana pandangan bapak melihat masyarakat Adat Bissu di Kampung Bontomatene Kecamatan Segeri yang semakin terdegradasi?
3. Bagaimana pandangan bapak melihat peran pemerintah terhadap memelihara masyarakat Adat Bissu?
4. Apakah peran pemerintah sesuai dengan Undang-Undang Nomor 23 Tahun 2014 terhadap masyarakat Adat Bissu?
5. Dalam upaya memelihara dan menjaga Lembaga Adat Bissu, apakah anggota DPRD Kabupaten Pangkep telah mengusulkan dan membuat Peraturan Daerah atau Peraturan Desa terhadap Lembaga Adat Bissu?

C. Pertanyaan untuk Kepala Dinas Pariwisata dan Kebudayaan Kabupaten Pangkep, yaitu:

1. Berapa sering bapak mengundang dan mendatangi masyarakat Adat Bissu kabupaten Pangkep?
2. Apa dinas Pariwisata dan Kebudayaan pernah melakukan kegiatan tentang komunitas Bissu?
3. Bagaimana pandangan bapak, melihat masyarakat Adat Bissu di Kampung Bontomatene Kecamatan Segeri yang semakin terdegradasi?
4. Menurut bapak apa penyebab masyarakat Adat Bissu yang semakin terdegradasi di Kabupaten Pangkep?
5. Bagaimana Tindakan bapak untuk melestarikan masyarakat Adat Bissu di Kampung Bontomatene Kecamatan Segeri yang semakin terdegradasi?

D. Pertanyaan untuk Sekretaris Dinas Pendidikan Kabupaten Pangkep, yaitu:

1. Berapa sering bapak mengundang dan mendatangi masyarakat Adat Bissu kabupaten Pangkep?
2. Apa dinas pendidikan pernah melakukan kegiatan tentang komunitas Bissu?
3. Bagaimana pandangan bapak, melihat masyarakat Adat Bissu di Kampung Bontomatene Kecamatan Segeri yang semakin terdegradasi?
4. Menurut bapak apa penyebab masyarakat Adat Bissu yang semakin terdegradasi di Kabupaten Pangkep?
5. Bagaimana Tindakan bapak untuk melestarikan masyarakat Adat Bissu di Kampung Bontomatene Kecamatan Segeri yang semakin terdegradasi?

E. Pertanyaan untuk Ketua Adat Masyarakat Bissu, yaitu:

1. Bagaimana sejarah Bissu di Kampung Bontomatene Kecamatan Segeri?
2. Kenapa Bissu pada saat ini semakin terdegradasi?
3. Apa Bissu sering di undang dalam acara pemerintah Kabupaten Pangkep?
4. Bagaimana peran pemerintah Kabupaten Pangkep yang telah dirasakan masyarakat Adat Bissu?
5. Dalam upaya memelihara dan menjaga Lembaga Adat Bissu, apakah bapak selaku ketua Adat Bissu sepakat jika pemerintah Kabupaten

Pangkep membuat Peraturan Daerah atau Peraturan Desa terhadap Lembaga Adat Bissu?

F. Pertanyaan untuk masyarakat, yaitu:

1. Apakah bapak/ibu mengetahui keberadaan masyarakat Adat Bissu di Kecamatan Segeri?
2. Apa bapak/ibu mengetahui sejarah Bissu?
3. Bagaimana pandangan bapak/ibu terhadap masyarakat Adat Bissu?
4. Menurut bapak/ibu, masyarakat Adat Bissu identik dengan berpenampilan faminim atau seperti perempuan dan ritual-ritual Bissu yang dilakukan. Bagaimana pandangan bapak/ibu sesuai dengan landasan Islam melihat persoalan tersebut?
5. Dalam upaya memelihara dan menjaga Lembaga Adat Bissu, apakah bapak/ibu sepakat jika pemerintah Kabupaten Pangkep membuat Peraturan Daerah atau Peraturan Desa terhadap Lembaga Adat Bissu?

LAMPIRAN-LAMPIRAN

1. Foto Bersama Bapak Bupati Kabupaten Pangkep
(H. Syamsuddin A. Hamid, SE – Aula Kantor DPRD Kabupaten Pangkep,
22 Mei 2017)



2. Foto Bersama Ketua DPRD Kabupaten Pangkep
(Ir. H. Andi Zaenuddin, ST – Kantor DPRD Kabupaten Pangkep,
10 Juli 2017)



3. Foto Bersama Kepala Dinas Pariwisata dan Kebudayaan Kabupaten Pangkep
(Drs. Ahmad Jamaan, M.SI – Ruangannya Dinas Pariwisata dan Kebudayaan,
12 Juli 2017)



4. Foto Bersama Sekretaris Dinas Pendidikan Kabupaten Pangkep
(Muslimin Yusuf, S.Pd – Gedung Dinas Pendidikan Kabupaten Pangkep,
19 Juni 2017)



5. Masyarakat Kecamatan Segeri – Kabupaten Pangkep, (Awaluddin – Bawasalo – Kecamatan Segeri, 16 Juni 2017)



6. Matowa Bissu (Puang Pa'ja, 14 Juni 2017)



7. Bissu dalam berpakaian tradisi



8. Arajang Bissu (Bontomatene, Kecamatan Segeri – Kabupaten Pangkep, 12 Juli 2017)



(Depan Arajang)



(Di dalam Arajang)



(Alat-alat Bissu)



(Foto Matowa ke – 2 Bissu)



(Pagar Rumah Arajang Bissu dalam kondisi berlubang)

DAFTAR RIWAYAT HIDUP



Nama Akmal, anak pertama dari empat bersaudara yang terlahir dari buah kasih seorang Ayah bernama H. Amiruddin dan Ibu bernama Hj. Nurdiana Husen, S.Pd, Lahir di Pangkep pada tanggal 27 Oktober 1994 yang berasal dari Kampung Baru Kecamatan Bungoro Kabupaten Pangkep. Jenjang pendidikan SD Negeri 8 Talappasa (2003-2006) dan melanjutkan Sekolah menengah pertama pada SMP Negeri 3 Bungoro (2006-2009), dan lanjut pada Sekolah di SMA Negeri 1 Segeri Kab. Pangkep (2009-2012) dan memasuki Perguruan Tinggi Universitas Islam Negeri Alauddin Makassar (2012). Adapun pengalaman organisasi di Organisasi Himpunan Mahasiswa Islam (HMI) mengikuti *Basic Training* tahun 2012 dan telah mengikuti jenjang pengkaderan *Intermediate Training* pada tahun 2013 dan telah menjabat sebagai Ketua Bidang Perguruan Tinggi dan Kepemudaan Periode 2015-2016 dan Ketua Umum Periode 2016-2017 serta kader Organisasi Ikatan Pemuda Pelajar Mahasiswa Pangkep dan sebagai anggota Himpunan Mahasiswa Jurusan Hukum Pidana dan Ketatanegaraan di Tahun 2012.