

METODE BIMBINGAN ANAK ASUH DALAM MENINGKATKAN
KEMANDIRIAN DI LKSA RAHMA AZIZAH
KECAMATAN SOMBA OPU



Diajukan Untuk Memenuhi Salah Satu Syarat Meraih Gelar
Sarjana Sosial Jurusan PMI Konsentrasi Kesejahteraan Sosial
Pada Fakultas Dakwah Dan Komunikasi
Uin Alauddin Makassar

Oleh

JOHAN MAKUNUN

NIM. 50300114001

UNIVERSITAS ISLAM NEGERI
ALAUDDIN
MAKASSAR

FAKULTAS DAKWAH DAN KOMUNIKASI
UIN ALAUDDIN MAKASSAR

2019

PERNYATAAN KEASLIAN SKRIPSI

Mahasiswa yang bertanda tangan di bawah ini:

Nama : Johan Maknun
Nim : 50300114001
Tempat/Tgl.Lahir : Waker-15-Oktober-1993
Jurusan/Prodi : PMI/Konsentrasi Kesejahteraan Sosial
Fakultas/Program : Dakwah dan Komunikasi
Alamat : Jl H. Yasin Limpo Samata Gowa
Judul : Metode Bimbingan Anak Asuh Dalam Meningkatkan Kemandirian di LKSA Rahma Azizah Kecamatan Somba Opu.

Menyatakan dengan sesungguhnya dan penuh kesadaran bahwa skripsi ini benar adalah hasil karya sendiri. kecuali pada bagian yang dirujuk sumbernya. Jika dikemudian hari terbukti merupakan duplikat, tiruan, plagiat, atau dibuat oleh orang lain, sebagian atau seluruhnya, karena skripsi ini, gelar yang diperoleh batal demi hukum.

Samata, Gowa 11, Maret 2019

Penulis

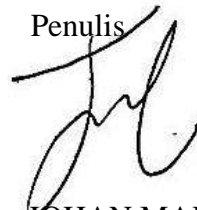

JOHAN MAKNUN

Nim:50300114001

PENGESAHAN SKRIPSI

Skripsi yang berjudul **“Metode Bimbingan Anak Asuh Dalam Meningkatkan Kemandirian di LKSA Rahma Azizah Kecamatan Somba Opu”** yang disusun oleh **Johan Maknun NIM. 50300114001**, mahasiswa Jurusan PMI Konsentrasi Kesejahteraan Sosial pada Fakultas Dakwah dan Komunikasi UIN Alauddin Makassar, telah diuji dan dipertahankan dalam sidang munaqasyah yang diselenggarakan pada hari Senin, Tanggal 25 Maret 2019 M, bertepatan dengan, dinyatakan telah dapat diterima sebagai salah satu syarat untuk memperoleh gelar Sarjana dalam Fakultas Dakwah dan Komunikasi Jurusan PMI Konsentrasi Kesejahteraan Sosial.

Samata, Gowa 25 Maret 2019
1440 H

DEWAN PENGUJI

Ketua	: Dr. St. Aisyah BM., M.Sos.I	(.....)
Sekretaris	: St. Rahmatiah, S.Ag., M.Sos.I	(.....)
Munaqisy I	: Dra. Audah Mannan, M.Ag	(.....)
Munaqisy II	: Rahmawati Haruna, SS., M.Si	(.....)
Pembimbing I	: Hamriani, S.Sos.I., M.Sos.I	(.....)
Pembimbing II	: Nuryadi Kadir, S.Sos., MA	(.....)

Diketahui Oleh
Dekan Fakultas Dakwah dan Komunikasi
UIN Alauddin Makassar

Prof. H. Abd. Rasylid Masri, S.Ag., M.Pd., M.Si., M.M.
NIP. 19690827 199603 1 004

KATA PENGANTAR

بِسْمِ اللَّهِ الرَّحْمَنِ الرَّحِيمِ

أَلْحَمْدُ لِلَّهِ رَبِّ الْعَالَمِينَ، وَبِهِ نَسْتَعِينُ عَلَى أُمُورِ الدُّنْيَا وَالْآخِرَةِ، وَصَلَاةً وَالسَّلَامَ عَلَى أَشْرَفِ الْأَنْبِيَاءِ وَالْمُرْسَلِينَ وَعَلَى آلِهِ وَأَصْحَابِهِ أَجْمَعِينَ. أَمَا بَعْدُ

Tiada ucapan yang patut dan pantas diucapkan kecuali ucapan Tahmid dan Tasyakkur ke hadirat Allah Swt, atas terealisasinya skripsi yang berjudul “Metode Bimbingan Anak Asuh Dalam Meningkatkan Kemandirian di LKSA Rahma Azizah Kecamatan Somba Opu”, karena Dia-lah sumber kenikmatan dan sumber kebahagiaan. Shalawat serta salam semoga senantiasa tercurahkan kepada Nabiullah Muhammad saw., yang telah menunjukkan jalan kebenaran kepada umat manusia.

Dalam penyusunan skripsi ini, tentunya banyak pihak yang terlibat dalam memberikan bantuan, bimbingan serta dorongan. Oleh karena itu, dengan segala kerendahan hati penulis mengucapkan terima kasih yang setulus-tulusnya kepada:

1. Prof. Dr. H. Musyafir Pabbabari M.Si., Rektor beserta jajarannya dan staf UIN Alauddin Makassar yang telah berusaha mengembangkan dan menjadikan kampus Universitas Islam Negeri Alauddin Makassar menjadi kampus yang bernuansa Islam, berakhlak mulia, berbudi pekerti luhur dan berpetak.
2. Prof. H. Abd. Rasyid Masri, S.Ag., M.Pd., M.Si., M.M., Dekan beserta Wakil Dekan I Dr. Misbahuddin, S.Ag., M.Ag., Wakil Dekan II Dr. H. Mahmuddin, M.Ag., Wakil Dekan III Dr. Nur Syamsiah, M.Pd.I., dan staf Fakultas Dakwah dan Komunikasi UIN Alauddin Makassar.

3. Dr. St. Aisyah. BM., M.Sos.I., Ketua Jurusan dan Hamriani, S.Sos.I., M.Sos.I Sekretaris Jurusan Pengembangan Masyarakat Islam (PMI) Konsentrasi Kesejahteraan Sosial Fakultas Dakwah dan Komunikasi UIN Alauddin Makassar.
4. Hamriani, S.Sos.I., M.Sos.I Pembimbing I, dan Nuryadi Kadir, S.Sos.,MA Pembimbing II yang dengan sabar membantu dan membimbing penulis sehingga penulis mampu menyerap ilmu dan menyelesaikan skripsi ini.
5. Dra. Audah Mannan, M.Ag Penguji I, dan Rahmawati Haruna, SS.,M.Si Penguji II yang telah memberikan saran dan ilmu kepada penulis dalam penyelesaian skripsi ini.
6. Suharyadi, S.HI, staf Jurusan Pengembangan Masyarakat Islam (PMI) Konsentrasi Kesejahteraan Sosial Fakultas Dakwah dan Komunikasi UIN Alauddin Makassar yang telah membantu penulis dalam perlengkapan berkas selama proses perkuliahan hingga penyusunan skripsi.
7. Bapak dan ibu dosen yang telah memberikan bimbingan dan wawasan selama penulis menempuh pendidikan.
8. Kepala Perpustakaan UIN Alauddin Makassar dan Kepala Perpustakaan Uin Fakultas Dan seluruh stafnya.
9. Rekan-rekan seperjuangan Jurusan Pengembangan Masyarakat Islam (PMI) Konsentrasi Kesejahteraan Sosial Angkatan 2014 Kessos A.
10. Ucapan terimakasih juga tak lupa saya ucapkan kepada sahabat saya Andi Akbar Ariesma, Suparman, Dedi Selamat Riyadin, Muhammad Syarif Hidayatullah, Dzar ghifari yang selalu mendampingi penulis selama menyusun skripsi.

11. Terkhusus orang tua tercinta H.Abdul Wahab dan Hj.Nur Hashanah yang telah membesarkan, mendidik, dan selalu mendoakan dan menyemangati penulis sehingga penulis dapat menyelesaikan studinya.

Dengan segala kerendahan hati, penulis menyadari bahwa skripsi ini jauh dari kesempurnaan, oleh karena itu demi kesempurnaan kritik dan saran yang sifatnya membangun dari semua pihak sangat penulis harapkan. Semoga skripsi ini bermanfaat bagi para pembaca.

Samata, Gowa 11 Maret 2019

Penulis



JOHAN MAKNUN

Nim: 50300114001



UNIVERSITAS ISLAM NEGERI
ALAUDDIN
M A K A S S A R

DAFTAR ISI

JUDUL	i
PERNYATAAN KEASLIAN SKRIPSI.....	ii
PENGESAHAN SKRIPSI	iii
KATA PENGANTAR.....	iv
DAFTAR ISI.....	vii
DAFTAR TABEL.....	x
PEDOMAN TRANSLITERASI	xii
ABSTRAK	xvii
BAB I PENDAHULUAN.....	1
A. Latar Belakang Masalah.....	1
B. Fokus Penelitian dan Deskripsi Fokus	5
C. Rumusan Masalah	6
D. Kajian Pustaka.....	7
E. Tujuan dan Kegunaan Penelitian.....	9
BAB II TINJAUAN TEORETIS	11
A. Metode Anak Asuh	11
B. Lembaga Kesejahteraan Sosial.....	25
C. Anak Asuh.....	28
BAB III METODOLOGI PENELITIAN	34
A. Jenis dan Lokasi Penelitian	34
B. Pendekatan Penelitian	35
C. Sumber Data	36

D. Metode Pengumpulan Data.....	37
E. Instrumen Penelitian.....	38
F. Teknik Pengolahan dan Analisis Data.....	39
BAB IV HASIL PENELITIAN.....	42
A. Gambaran Umum Lokasi Penelitian.....	42
B. Bentuk Bimbingan Anak Asuh di LKSA Rahma Azizah.....	49
D. Hambatan pengasuh di LKSA Rahma Azizah.....	68
BAB V PENUTUP.....	71
A. Kesimpulan.....	71
B. Implikasi Penelitian.....	72
DAFTAR PUSTAKA.....	73
LAMPIRAN-LAMPIRAN.....	
DAFTAR RIWAYAT HIDUP.....	



DAFTAR TABEL

Tabel 1.1 Perbandingan Penelitian.....	7
Tabel 4.2 Jumlah Anak Binaan LKSA Rahma Azizah.....	48
Tabel 4.3 Jadwal Kegiatan Anak Asuh.....	55



DAFTAR BAGAN

Bagan 4.1 Struktur Lembaga Kesejahteraan Sosial Anak	44
Bagan 4.2 Layanan S.O.P Lembaga Kesejahteraan Sosial Anak	46



PEDOMAN TRANSLITERASI ARAB-LATIN

Daftar huruf bahasa Arab dan transliterasi nya ke dalam huruf latin dapat dilihat pada tabel berikut:

1. Konsonan

Huruf Arab	Nama	Huruf Latin	Nama
ا	Alif	tidak dilambangkan	tidak dilambangkan
ب	Ba	B	Be
ت	Ta	T	Te
ث	Tsa	ṡ	es (dengan titik di atas)
ج	Jim	J	Je
ح	Ha	H	ha (dengan titik di bawah)
خ	Kha	Kh	ka dan ha
د	Dal	D	De
ذ	Zal	Ẓ	zet (dengan titik di atas)
ر	Ra	R	Er
ز	Za	Z	Zet

س	Sin	S	es
ش	Syin	Sy	es dan ye
ص	Shad	Ṣ	es (dengan titik di bawah)
ض	Dhad	Ḍ	de (dengan titik di bawah)
ط	Tha	Ṭ	te (dengan titik di bawah)
ظ	Dza	Ẓ	zet (dengan titik di bawah)
ع	'ain	'	apostrof terbaik
غ	Gain	G	eg
ف	Fa	F	Ef
ق	Qaf	Q	Qi
ك	kaf	K	Ka
ل	Lam	L	Ei
م	Mim	M	Em
ن	nun	N	En
و	Wawu	W	We
ه	ha	H	Ha
أ	Hamzah	'	Apostrof

يَ	ya'	Y	Ye
----	-----	---	----

Hamzah yang terletak di awal kata mengikuti vokalnya tanpa diberi tanda apapun. Jika ia terletak di tengah atau di akhir, maka ditulis dengan tanda ().

2. Vokal

Vokal bahasa Arab, seperti vokal bahasa Indonesia, terdiri atas vokal tunggal atau monoftong dan vokal rangkap atau diftong. Vokal tunggal bahasa Arab yang lambangnya berupa tanda atau harakat, transliterasi nya sebagai berikut:

Tanda	Nama	Huruf Latin	Nama
◌َ	<i>Fathah</i>	A	A
◌ِ	<i>Kasrah</i>	I	I
◌ُ	<i>Dammah</i>	U	U

Vokal rangkap bahasa Arab yang lambangnya berupa gabungan antara harakat dan huruf, transliterasi nya berupa gabungan huruf, yaitu:

Tanda	Nama	Huruf Latin	Nama
◌َ◌ِ	fathah dan ya	Ai	a dan i
◌َ◌ِ◌ِ	fathah dan wau	Au	a dan u

3. Maddah

Maddah atau vokal panjang yang lambangnya berupa harakat dan huruf, transliterasi nya berupa huruf dan tanda, yaitu:

Harkat dan Huruf	Nama	Huruf dan Tanda	Nama
اَ / اِ, اُ	<i>fathah dan alif</i> <i>atau ya</i>	A	a dan garis di atas
اِ	<i>kasrah dan ya</i>	I	i dan garis di atas
اُ	<i>dammah dan wau</i>	U	u dan garis di atas

4. Ta Marbutah

Transliterasi untuk *ta marbutah* ada dua, yaitu: *ta marbutah* yang hidup atau mendapat harkat *fathah*, *kasrah*, dan *dammah*, yang transliterasi nya adalah [t]. Sedangkanta *marbutah* yang mati atau mendapat harkat sukun transliterasinya adalah [h].

Kalau pada kata yang berakhir dengan *ta marbutah* diikuti oleh kata yang menggunakan kata sandang al- serta bacaan kedua kata itu terpisah, maka *ta marbutah* itu transliterasi nya dengan [h].

5. Syaddah (Tasydid)

Syaddah atau *tasydid* yang dalam sistem tulisan Arab dilambangkan dengan sebuah tanda *tasydid* (ّ), dalam transliterasi nya ini dilambangkan dengan perulangan huruf (konsonan ganda) yang diberi tanda *syaddah*.

Jika huruf *ber-tasyid*di akhir sebuah kata dan didahului oleh huruf *kasrah* (يِ), maka ia ditransliterasikan seperti huruf *maddah*(i).

6. Kata Sandang

Kata sandang dalam sistem tulisan Arab dilambangkan dengan huruf ʾ (alif lam ma'arifah). Dalam pedoman transliterasi ini, kata sandang di transliterasi seperti biasa, al-, baik ketika ia di ikuti oleh huruf syamsiah maupun huruf qamariah. Kata sandang tidak mengikuti bunyi huruf langsung yang mengikutinya. Kata sandang ditulis terpisah dari kata yang mengikutinya dan dihubungkan dengan garis mendatar (-).

7. Hamzah

Aturan transliterasi huruf hamzah menjadi apostrop (') hanya berlaku bagi hamzah yang terletak di tengah dan akhir kata. Namun, bila hamzah terletak di awal kata, ia tidak dilambangkan, karena dalam tulisan Arab ia berupa alif.

8. Penulisan Kata Arab yang Lazim digunakan dalam Bahasa Indonesia

Kata, istilah atau kalimat Arab yang di transliterasi adalah kata, istilah atau kalimat yang sudah lazim dan menjadi bagian dari perbendaharaan bahasa Indonesia, atau sudah sering ditulis dalam tulisan bahasa Indonesia, tidak lagi ditulis menurut cara transliterasi di atas. Misalnya kata *Al-Qur'an* (dari al-Qur'an), *sunnah*, *khusus* dan *umum*. Namun, bila kata-kata tersebut menjadi bagian dari satu rangkaian teks Arab, maka mereka harus di transliterasi secara utuh.

9. Lafz al-Jalalah (الله)

Kata "Allah" yang didahului partikel seperti huruf *jarr* dan huruf lainnya atau berkedudukan sebagai *mudaf ilaih* (frase nominal), ditransliterasikan tanpa huruf hamzah.

Adapun *ta marbutah* di akhir kata yang disandarkan kepada *lafz a-ljalalah*, di transliterasi dengan huruf [t].

10. Huruf Kapital

Walau sistem tulisan Arab tidak mengenal huruf kapital (*All caps*), dalam transliterasi nya huruf-huruf tersebut dikenai ketentuan tentang penggunaan huruf kapital berdasarkan pedoman ejaan Bahasa Indonesia yang berlaku (EYD). Huruf kapital, misalnya, digunakan untuk menuliskan huruf awal nama dari (orang, tempat, bulan) dan huruf pertama pada permulaan kalimat. Bila nama diri didahului oleh kata sandang (al-), maka yang ditulis dengan huruf kapital tetap huruf awal nama diri tersebut, bukan huruf awal kata sandang nya. Jika terletak pada awal kalimat, maka huruf A dari kata sandang tersebut menggunakan huruf kapital (AL-). Ketentuan yang sama juga berlaku untuk huruf awal dari judul referensi yang didahului oleh kata sandang al-, baik ketika ia ditulis dalam teks maupun dalam catatan rujukan (CK, DP, CDK, dan DR).



ABSTRAK

Nama : Johan Maknun
NIM : 50300114001
Judul : Metode Bimbingan Anak Asuh Dalam Meningkatkan
Kemandirian di LKSA Rahma Azizah Kecamatan Somba Opu

Skripsi ini berjudul “Metode bimbingan anak asuh dalam meningkatkan kemandirian anak di LKSA Rahma Azizah Kecamatan Somba Opu” (1) Tujuan dari penelitian ini adalah untuk mengetahui bagaimana bentuk-bentuk bimbingan anak asuh di LKSA Rahma Azizah Kecamatan Somba Opu (2) Untuk mengetahui hambatan yang di alami pengasuh LKSA Rahma Azizah Kecamatan Somba Opu.

Jenis penelitian ini adalah penelitian kualitatif deskriptif, dengan menggunakan berbagai pendekatan yaitu pendekatan komunikasi dan psikologi. Selanjutnya pengumpulan data dilakukan dengan cara observasi, wawancara, dan komunikasi berupa foto-foto bimbingan yang dilakukan oleh pengasuh. Lalu teknik pengolahan data dan analisis data dilakukan dengan melalui tiga tahapan yaitu reduksi data, penyajian data, penarikan kesimpulan.

Hasil penelitian ini menunjukkan bahwa bentuk-bentuk bimbingan yang diterapkan di LKSA Rahma Azizah berupa bimbingan fisik, dan bimbingan agama serta kegiatan tambahan lainnya. Adapun hambatan yang di alami oleh pengasuh yaitu kurangnya alat peraga kegiatan keterampilan menjahit dan pengasuh kurang memberikan pemahaman dalam mengajari anak asuh sehingga pengasuh harus memperbaiki kinerjanya saat mengajari anak.

Implikasi penelitian ini diharapkan dapat memberikan pemahaman pembaca terkhusus bentuk-bentuk bimbingan anak asuh untuk menjadi acuan dalam menangani masalah anak. Di harapkan pihak pengasuh LKSA Rahma Azizah agar lebih memperhatikan bentuk-bentuk bimbingan yang lebih efektif terhadap anak asuhnya.

BAB I

PENDAHULUAN

A. Latar Belakang Masalah

Anak adalah nikmat yang amat sangat besar dari Allah SWT anugerah yang menyejukkan mata *qurratun*. Setiap orang tua pasti menginginkan anak yang soleh dan solehah dan taat kepada Allah swt dan orang tua. Anak merupakan bagian terpenting bagi kelangsungan hidup manusia, karena anak sebagai generasi penerus dalam keluarga.¹

Setiap orang tentu memiliki kesempatan bagi dirinya sebagai orang yang bahagia, untuk menampilkan diri sebagai orang yang berbahagia tidak akan lepas dari kesejahteraan diri atau subjektif seperti anak yatim piatu yang memiliki jiwa optimis untuk meraih masa depan tanpa orang tua, tentunya membutuhkan *webeling* atau kesejahteraan yang tinggi. Yatim piatu merupakan cobaan bagi anak yang secara subjektif karena kehilangan kedua orang tua yang sangat dekat dalam hidupnya.²

Dalam kehidupan, seseorang manusia sejak lahir selalu berbuat dan bertindak berfikir, berperasaan merasa, dan berhubungan dengan orang lain.³ Dalam proses interaksi yang melibatkan antara anak dan remaja terjadi sebuah proses sosialisasi.⁴ Anak sebagai manusia yang mengalami perubahan setiap saat dalam perkembangan.

¹Muhamad Saleh Ridwan, *Keluarga Sakinah Mawadah Waramah* (Makassar: Alauddin University Pers, 2013), h.187.

²Yuniana, *Jurnal Kesejahteraan Subjektif Pada Yatim Piatu sumber: google* (Diakses 17 Agustus 2017, jam 06:55:59 PM)

³Mu'awanah dan Rifa Hidayah, *Bimbingan Konseling Islam Di Sekolah Dasar* (Jakarta: Bumi Aksara 2012), h. 2.

Dengan mengetahui perkembangan anak, akan membantu untuk memahami kondisi anak, membantu memahami kebutuhannya.⁵

Orang tua hendaknya memiliki seperangkat etika atau kebiasaan yang benar yang di miliki oleh anak sebelum mengadakan pembinaan watak terhadap mereka. Watak dan kepribadian apa yang dikembangkan pada anak dalam hal ini sangatlah penting nilai sikap moral etika orang tua dalam kebiasaan sehari-hari.⁶ Dalam kehidupan sehari-hari terkadang sikap, dan perhatian dari orang tua dan pihak guru kurang memperhatikan sikap dan perilaku sang anak. Tidak sedikit orang tua memanjakan anaknya dari sejak kecil hingga dewasa, inilah yang menjadi sumber pengangguran karena sudah terlanjur terpatri unsur pemalas, hidup pasrah, selalu bergantung kepada orang tua tanpa usaha hidup mandiri yang kreatif pada hal menurut tinjauan islam “Allah tidak akan merubah nasib seseorang kecuali ada usahanya sendiri“, artinya perlu ditanamkan kemandirian sejak dini.⁷ Hal ini juga bisa dilakukan oleh anak karena mereka mengalami kondisi yang tidak menentu dan disiplin yang kurang dari orang tua. Di sini peran orang tua dalam menentukan kondisi seorang anak.⁸

Anak yang memiliki keluarga ekonomi yang baik mungkin tidak kesulitan untuk mendapatkan pendidikan, perhatian, kesejahteraan dan kasih sayang orang tuanya. Namun bagaimana dengan anak yang sejak kecil telah di tinggalkan oleh orang tuanya sehingga menjadi anak yatim, piatu atau hidup dalam keluarga yang tidak

⁵Mu’awanah dan Rifa Hidayah, *Bimbingan Konseling Islam Di Sekolah Dasar*, (Jakarta: Bumi aksara, 2012), h. 2.

⁶Yudrik Jahja, *Psikologi Perkembangan* (Jakarta: Kencana, 2011), h.437.

⁷Tahmid Sabri, *Jurnal Pendidikan Sosiologi Dan Humaniora: Memupuk Kemandirian Sebagai Strategi Pengembangan Kepribadian Individu Siswa Dalam Belajar*, No 1 (April 2010) h.69.

⁸Fauzia Masyhari, *Jurnal Manajemen Pendidikan Islam: Pengasuhan Anak Yatim Dalam Perspektif Pendidikan Islam*, no 2 (Juni 2017) h.238.

mampu atau sebab lain sehingga anak tidak mendapatkan rasa kasih sayang dan perhatian secara wajar, tidak sempat memperoleh pendidikan pelayanan dan santunan dan nilai-nilai agama sejak kecil. Latar belakang yatim piatu dan kesulitan ekonomi dapat menyebabkan anak menjadi telantar sehingga akan menghambat pembinaan, pendidikan, dan pemberian warisan nilai-nilai budi pekerti dari orang tua kepada anak. Salah satu cara yang dapat mengatasi anak yang kurang beruntung tersebut adalah dengan bantuan lembaga sosial berupa panti asuhan.

LKSA Rahman Azizah sebuah lembaga sosial yang bergerak dalam memajukan anak yatim piatu, anak asuh yang tidak memperoleh pendidikan yang baik serta belajar mandiri. LKSA Rahman Azizah memiliki tujuan yang mulai yaitu memelihara dan mendidik anak yatim piatu, anak telantar serta anak-anak yang orang tuanya yang tidak mampu mendidik anak-anak mereka menjadi mandiri, memiliki keyakinan akan kemampuan dan keterampilan yang mereka miliki dan pendidikan yang berkompeten sebagai bekal masa depannya.

Berdasarkan observasi awal yang dilakukan, penulis menemukan beberapa bentuk permasalahan anak yang ada di LKSA Rahman Azizah diantaranya anak malas dalam belajar, susah diatur, kurangnya kemandirian yang ditanamkan kepada anak kurangnya fasilitas yang dapat menunjang proses pendidikan terhadap anak kurangnya perhatian pihak pengasuh terhadap anak asuhannya.⁹

LKSA Rahman Azizah Kecamatan Somba Opu Kabupaten Gowa terdapat 4 orang pembina yang berperan aktif dalam mengasuh, membimbing anak melatih dan mengarahkan anak-anak dalam rangkaian kegiatan sehari-hari selama di asrama.

⁹Observasi Awal Dilakukan di Panti Rahma Azizah Kelurahan Tombolo Kabupaten Gowa, Tanggal 9 Juli 2018 Oleh: Ketua Panti.

Adapun jumlah anak di LKSA Rahman Azizah saat ini berjumlah 29 orang. Hal ini dapat sewaktu waktu dapat berubah seiring dengan perkembangan dan juga batasan usia tertentu sebelum memasuki ranah masyarakat untuk mencari lapangan pekerjaan. Adapun usia anak-anak di LKSA Rahman Azizah berusia 1-18 dan masih menjalani jenjang pendidikan sekolah menengah dasar dan sekolah menengah dan tak sekolah.

Setiap kesehariannya anak di lembaga dibina oleh pengasuhnya dibagi jumlahnya anak yang masing-masing dibina berjumlah 12 orang dan berjumlah pembina yang tiap harinya masing-masing sesuai dengan jadwalnya 10 sampai 15 orang sesuai dengan kondisi yang ada. Kesehariannya diisi dengan rangkaian aktivitas keagamaan berupa mengaji, menghafal surah pendek, Yasinan bersama, menghafal doa-doa, ceramah dan masing-masing sesuai aktivitas dengan jadwal yang telah tertera dan terkadang juga mendatangkan tenaga pengajar dari luar yang datang dua kali dalam satu minggu. Adapun kegiatan yang dilaksanakan setelah selesai solat asar dan maghrib kemudian di lanjutkan dengan kegiatan lainnya. Anak asuh LKSA Rahman Azizah juga memiliki serangkaian prestasi baik di ranah sekolah maupun mengikuti kegiatan-kegiatan lomba yang diadakan baik tingkat desa dan juga dalam ranah kegiatan keagamaan.

Keberadaan Lembaga Kesejahteraan Sosial Anak (LKSA) Rahma Azizah ini diharapkan anak-anak tersebut dapat meningkatkan taraf hidup kesejahteraan sosial mereka baik yang berasal dari keluarga kurang mampu, anak yang ditelantarkan oleh orangtua, ataupun anak yang telah dititipkan oleh orangtua mereka agar menjadi anak bangsa konstruktif dan bermartabat sejalan dengan potensi yang dimilikinya untuk mewujudkan masa depan bangsa yang lebih berkualitas. Berkaitan dengan permasalahan di atas maka penulis mengangkat judul yaitu: **“Metode Bimbingan**

Anak Asuh Dalam Meningkatkan Kemandirian Di LKSA Rahma Azizah Kecamatan Somba Opu”

B. Fokus Penelitian dan Deskripsi Fokus

1. Fokus Penelitian

Fokus penelitian merupakan batasan penelitian agar jelas ruang lingkup yang akan diteliti. Olehnya itu penelitian ini, penulis memfokuskan penelitian mengenai, Metode Bimbingan terhadap anak asuh dalam hal kemandirian di LKSA Rahman Azizah Kecamatan Somba Opu Kabupaten Gowa.

2. Deskripsi Fokus

Berdasarkan pada fokus penelitian dari judul di atas, dapat dideskripsi berdasarkan substansi permasalahan pendekatan dari segi metode bimbingan anak asuh dalam meningkatkan kemandirian maka penulis memberikan deskripsi fokus sebagai berikut:

a. Metode

Metode adalah suatu prosedur atau cara untuk mencapai tujuan tertentu, sedangkan yang dimaksud penulis di sini adalah metode atau cara mengarahkan anak asuh dalam hal melatih anak dalam membentuk nilai lingkungan sosial, memberikan pemahaman keagamaan secara mandiri, menanamkan kebiasaan mandiri di LKSA Rahman Azizah.

b. Bimbingan

Bimbingan adalah bantuan atau pertolongan yang diberikan kepada individu atau sekumpulan individu-individu dalam mengatasi kesulitan-kesulitan hidupnya agar individu dan sekumpulan individu-individu dapat mencapai kesejahteraannya.

c. Anak Asuh

Anak asuh adalah anak yang di asuh oleh seseorang atau lembaga, untuk di berikan bimbingan, pemeliharaan, perawatan, pendidikan dan kesehatan karena orang tuanya atau salah satu orangtuannya tidak mampu menjamin tumbuh kembang secara wajar

d. Kemandirian

Kemandirian adalah suatu sikap yang memungkinkan seseorang untuk melakukan tindakan atas dorongan diri sendiri dan kebutuhannya diri sendiri tanpa bantuan dari orang lain, maupun berpikir dan bertindak secara original/kreatif, dan penuh inisiatif mampu mempengaruhi lingkungan dan memiliki rasa percaya diri dan memperoleh usaha pada kepuasannya.

C. Rumusan Masalah

Dari latar belakang yang dikemukakan di atas, maka dapat dirumuskan pokok permasalahan “Metode Bimbingan Terhadap Anak Asuh Dalam Meningkatkan Kemandirian Anak di Lembaga Kesejahteraan Sosial Anak (LKSA) Rahman Azizah Kecamatan Somba Opu” adalah sebagai berikut:

1. Bagaimana bentuk Bimbingan kemandirian anak asuh LKSA Rahman Azizah Kecamatan Somba Opu Kabupaten Gowa?
2. Apa hambatan yang dihadapi pengasuh LKSA Rahman Azizah Kecamatan Somba Opu Kabupaten Gowa?

D. Kajian Pustaka/Penelitian Terdahulu

Dalam pembahasan skripsi ini penulis berangkat dari beberapa landasan teori dan atau hasil penelitian. Hasil penelitian hasil penelitian dimaksud adalah artikel,

jurnal dan skripsi, disertasi yang ada hubungannya dengan pembahasan skripsi ini adapun dalam eksistensi kajian pustaka yang dimaksud oleh penulis untuk memberikan arahan serta penegasan bahwa masalah yang menjadi kajian tentang metode bimbingan anak asuh dalam meningkatkan kemandirian anak asuh di LKSA Rahman Azizah Kecamatan Somba Opu.

Menghindari terjadinya kesamaan, maka penulis menelusuri penelitian yang terdahulu dengan membandingkan melalui tabel sebagai berikut:

Tabel 1.1
Perbandingan Penelitian Terdahulu

No	Nama Peneliti	Judul Penelitian	Metode Penelitian	Fokus Penelitian	Pendekatan Penelitian
1	Mafturrahman	Strategi Lembaga Kesejahteraan Sosial Anak (LKSA) Panti Asuhan Mega Mulia Kabupaten Gowa terhadap Pembinaan Sikap Mental Anak	Kualitatif	Strategi lembaga kesejahteraan sosial anak (LKSA) khususnya pada panti asuhan Mega Mulia Kabupaten Gowa	Pendekatan sosiologi
2	Nasrida Umar	Metode Pemulihan Perilaku Menyimpang Anak Di Panti Sosial Marsudi Putra Todopuli Kecamatan Biringkanaya Kota Makassar	Kualitatif	Metode pemulihan perilaku menyimpang anak di Panti Sosial Marsudi Putra Toddopuli Kecamatan Biringkanaya Kota Makassar	Pendekatan sosiologi dan psikologi
3	Zahrani Dawai	Peran Pengurus Yayasan Terhadap Pembinaan Kemandirian Remaja Di Pondok Pesantren Halimatussa'diyah Kota Palopo	Kualitatif	Peranan pengurus yayasan terhadap pembinaan kemandirian remaja di pondok pesantren Halimatussa'diyah kota palopo	Pendekatan sosiologi Pendekatan Komunikasi

Sumber: Data Olahan Peneliti, 2018.

Dalam hal ini semua dapat diharapkan untuk memberikan landasan teori yang kuat sebelum melakukan penelitian adapun beberapa Rujukan sebagai berikut:

1. Mafturrahman “Strategi lembaga kesejahteraan sosial anak (LKSA) Panti Asuhan Mega Mulai terhadap pembinaan sikap dan mental anak”, 2014 Universitas Islam Negeri Alauddin Makassar. Penelitian ini bertujuan menggunakan tindakan langkah strategi dalam membina sikap dan mental anak.
2. Nasrid Umar “Metode Pemulihan Perilaku Menyimpang Anak di Panti Sosial Marsudi Putra Tadopuli Kecamatan Biringkanaya Kota Makassar”, 2017 Universitas Islam Negeri Alauddin Makassar. Penelitian ini berfokus pada metode yang dilakukan dalam memulihkan perilaku Menyimpang anak, serta faktor pendukung dan penghambat perilaku penyimpangan anak.
3. Zahrani Dawai “Peran Pengurus Yayasan Terhadap Pembinaan Kemandirian Remaja di Pondok Pesantren Halimatussa’diyah Kota Palopo”, 2017 Universitas Islam Negeri Alauddin Makassar. Penelitian ini berfokus kepada peran pengurus yayasan terhadap pembinaan kemandirian remaja di pondok pesantren halimatussa’diyah kota palopo.

Perbedaan penelitian terdahulu dengan penelitian sekarang berada pada fokus dan pendekatan penelitian. Sedangkan penelitian sekarang berfokus pada “Kemandirian Anak asuh Dalam Proses Bimbingan di LKSA Rahma Azizah Kecamatan Somba Opu”, dengan menggunakan pendekatan kualitatif.

E. Tujuan dan Kegunaan Penelitian

Dalam rangka untuk mengarahkan pelaksanaan penelitian dan mengungkapkan masalah yang dikemukakan pada pembahasan pendahuluan, maka perlu dikemukakan tujuan dan kegunaan penelitian.

1. Tujuan Penelitian

Tujuan penelitian ini sebagaimana yang tercermin dalam rumusan masalah yang dikemukakan pada pembahasan sebagai berikut:

- a. Untuk mengetahui bentuk-bentuk bimbingan yang digunakan oleh pengasuh di (LKSA) Rahman Azizah Kecamatan Somba Opu
- b. Untuk mengetahui hambatan yang di alami pengasuh LKSA Rahman Azizah Kecamatan Somba Opu

2. Kegunaan Penelitian

Adapun kegunaan penelitian penelitian pada penulisan skripsi ini adalah secara umum dapat diklasifikasikan menjadi dua kategori sebagai berikut:

- a. Kegunaan Praktis, yaitu agar dapat bermanfaat dan dijadikan sebagai bahan sumbangan khazanah keilmuan khususnya terhadap LKSA Rahman Azizah. Di samping itu diharapkan dapat menjadi masukan terutama bagi semua pihak yang berkompeten dalam bidang anak.
- b. Memberikan informasi kepada pembina selaku pengasuh agar kiranya lebih giat dalam memberikan pelayanan guna meningkatkan kapasitas anak asuh di LKSA Rahman Azizah.

- c. Kegunaan Akademis yaitu lahirnya tulisan yang diharapkan dapat memperkaya khazanah ilmu pengetahuan sehingga dapat dijadikan riset ilmiah pada penelitian selanjutnya.



BAB III

METODOLOGI PENELITIAN

A. *Jenis dan Lokasi Penelitian*

1. Jenis penelitian

Penelitian merupakan usaha untuk mencari hubungan antara variable untuk menjelaskan suatu fenomena sosial. Di dalam menjelaskan fenomena tersebut, penelitian kualitatif selalu menekankan tiga aspek penting. Pertama unit analisis mikro di mana satuan yang di teliti di batasi sedemikian rupa sehingga dapat di jelaskan secara terperinci. Kedua penelitian bersifat holistik dalam artian melihat objek yang di teliti secara menyeluruh (*wholeness*) dari sebuah proses sosial budaya. Penelitian ini cenderung menekankan proses dan dapat menekankan konteks sosial di mana suatu gejala itu muncul.¹⁰

Penelitian ini merupakan bentuk penelitian yang menggunakan format Deskriptif kualitatif yaitu penelitian bertujuan menggambarkan atau meringkas berbagai kondisi, sebagai situasi atau berbagai fenomena realitas sosial di masyarakat yang menjadi objek penelitian dan menarik realitas itu ke permukaan sebagai cara, karakter, modal, tanda atau gambaran fenomena tertentu.¹¹

Penelitian ini menggunakan pendekatan kualitatif karena peneliti bermaksud mendeskripsikan dan menguraikan tentang pelaksanaan metode bimbingan terhadap anak asuh dalam hal kemandirian anak. Penelitian kualitatif ini digunakan untuk mendapatkan berupa hasil pengamatan yang di alami oleh subjek itu sendiri. Untuk

¹⁰Syamsuddin AB, *Dasar-Dasar Teori Metode Penelitian Sosial* (Ponorogo: Wade Publish 2017), h.30.

¹¹Burhan Bungin, *Penelitian Kualitatif Komunikasi, Ekonomi, Kebijakan Publik dan Ilmu Sosial* (Jakarta: Kencana, 2013), h.68.

mengetahui fenomena yang di alami subjek peneliti, harus memahami subjek secara ilmiah yang kemudian dirangkaikan dengan kata-kata.

Informasi atau keterangan yang didapatkan melalui pengamatan dalam penelitian kualitatif bukan hanya didasarkan pada kondisi alamiah subyek penelitian saja melainkan menekankan makna dari setiap fenomena yang terjadi. Sebagaimana yang dijelaskan oleh Sugiyono, yaitu:

Metode penelitian kualitatif adalah metode penelitian yang digunakan untuk meneliti pada kondisi obyek yang alamiah, (sebagai lawannya adalah eksperimen) dimana peneliti adalah sebagai instrument kunci teknik pengumpulan data dilakukan secara triangulasi (gabungan), analisis data bersifat induktif, dan hasil penelitian kualitatif lebih menekankan makna dari pada generalisasi.

2. Lokasi Penelitian

Berdasarkan judul penelitian yang penulis angkat yaitu: Metode Bimbingan terhadap anak asuh dalam meningkatkan kemandirian LKSA Rahma Azizah Kecamatan Somba Opu. Maka penulis memutuskan untuk meneliti di LKSA Rahma Azizah Yang Berlokasi di Jl. Abdul Muthalib Daeng Narang No.95, Tombolo, Kecamatan Somba Opu, Kabupaten Gowa.

B. Pendekatan Penelitian

Pendekatan yang digunakan dalam penelitian ini adalah jenis pendekatan komunikasi, psikologi.

1. Pendekatan komunikasi

Pendekatan komunikasi merupakan pendekatan yang menekankan bagaimana pendekatan dapat mengungkapkan makna-makna dari konten komunikasi yang ada

sehingga hasil-hasil penelitian yang diperoleh berhubungan pemaknaan dari sebuah proses komunikasi yang terjadi.

2. Pendekatan psikologi

Psikologi di tinjau dari segi bahasa, psikologi ini berasal dari kata *psyche* yang diartikan jiwa dan perkataan *logos* berarti ilmu atau ilmu pengetahuan yang dapat diartikan sebagai ilmu yang membahas tentang jiwa adalah sebuah terapan bidang ilmu pengetahuan dan ilmu terapan yang mempelajari perilaku dan fungsi mental manusia secara ilmiah.¹²

C. Sumber Data

1. Data Primer

Sumber data primer yaitu sumber data yang diperoleh langsung dari subyek penelitian dengan menggunakan alat pengukuran atau alat pengambilan data langsung pada subyek sebagai sumber informasi yang dicari.¹³ Cara mengumpulkan data primer yaitu dengan melakukan observasi, dokumentasi, dan hasil wawancara oleh informasi yang telah penulis tetapkan informan yang penulis tetapkan sebagai data primer adalah Kepala Lembaga, para pembina dan pakar dan bidang ahli anak yang ada di lembaga tersebut. Adapun sumber selain dari pengasuh itu sendiri yaitu Nur baya, Asmawati selaku anak asuh.

2. Data Sekunder

Sumber data sekunder yaitu sumber data yang diperoleh melalui pihak lain, tidak langsung diperoleh oleh peneliti dari subyek penelitiannya. Data sekunder

¹²Lailatul Fitra, M. Psi, *Pengantar Psikologi Umum* (Cet. I; Jakarta: Pustaka Raya, 2014), h.1.

¹³Lexy J. dan Moleong, *Metodologi Penelitian Kualitatif* (Bandung: PT. Remaja Rosda Karya, 2005), h.93.

tersebut juga data tersedia.¹⁴ Sumber data sekunder ini yaitu berupa Profil lembaga, laporan kegiatan lembaga, Buku panduan, sekejul lainnya yang datanya masih relevan dengan pembahasan penelitian ini, untuk dijadikan sebagai sumber laporan hasil penelitian.

D. Metode Pengumpulan Data

Metode pengumpulan data sangat merupakan hal yang sangat penting dalam penelitian, karena tujuan dari penelitian tentunya untuk mendapatkan data. Ada beberapa teknik atau metode dan pengumpulan data yang digunakan sebagai berikut:

1. Metode Observasi

Metode Observasi yaitu data yang dibutuhkan diperoleh dengan melakukan pengamatan langsung terhadap fenomena-fenomena yang relevan dengan fokus penelitian. Penekanan observasi lebih pada upaya mengungkap makna-makna yang terkandung dari berbagai aktivitas terarah tujuan dan hasil Observasi tersebut dimasukkan dan dicatat dalam buku catatan dan selanjutnya dilakukan pemilihan sesuai kategori yang ada dalam fokus penelitian. Observasi merupakan studi yang dilakukan dengan sengaja dan sistematis tentang fenomena atau kejadian sosial serta berbagai gejala psikis melalui pengamatan dan pencacatan sesuai dengan sumber data yang diperoleh oleh peneliti.¹⁵

Observasi adalah suatu prosedur pengumpulan data primer yang dilakukan dengan cara melihat, mengamati dan mencatat perilaku dan pembicaraan subyek

¹⁴Lexy J. dan Moleong, *Metode Penelitian Kualitatif* (Bandung: PT. Remaja Rosda Karya, 2005), h.226.

¹⁵ Kartono, “*Pengertian Observasi Menurut Para Ahli*”, Sumber: <https://www.google.co.id/search> pengertian.observasi.menurut.para.ahli chrome. html (Diakses pada tanggal 25 Agustus 2017, jam 09.00 AM).

penelitian dengan menggunakan pedoman observasi berupa alat tulis, perekam suara, kamera, guna mencari sumber data yang mendukung dalam penelitian.¹⁶

2. Metode Wawancara

Wawancara merupakan teknik pengumpulan data dengan mengajukan pertanyaan langsung oleh pewawancara kepada informan dan jawaban-jawaban informan dicatat dan direkam. Wawancara merupakan alat *re-checking* atau pembuktian terhadap informasi atau keterangan yang diperoleh sebelumnya. Teknik wawancara yang digunakan dalam penelitian kualitatif adalah wawancara mendalam (*in-depth interview*) adalah proses memperoleh keterangan untuk tujuan penelitian dengan cara tanya jawab sambil bertatap muka antara pewawancara dengan informan atau orang yang diwawancarai, dengan atau tanpa menggunakan pedoman (*guide*) wawancara, dimana pewawancara dan informan terlibat dalam kehidupan sosial yang relative lama.¹⁷

3. Metode Dokumentasi

Dokumentasi yaitu teknik pengumpulan data berupa catatan atau dokumen yang tersedia serta pengambilan gambar di sekitar objek penelitian yang akan dideskripsikan pembahasan yang akan membantu dalam penyusunan hasil akhir penelitian.

E. Instrumen Penelitian

Instrumen penelitian merupakan alat bantu dalam mengumpulkan data.¹⁸ Pengumpulan data merupakan suatu aktivitas yang bersifat operasional agar sesuai

¹⁶Syamsuddin AB, *Paradigma Metode Penelitian Kualitatif dan Kuantitatif* (Makassar, Shofia, 2016), h.65.

¹⁷Syamsuddin AB, *Paradigma Metode Penelitian Kualitatif dan Kuantitatif* (Makassar, Shofia, 2016), h.66.

¹⁸Suharsimi Arikunto, *Prosedur Penelitian Suatu Pendekatan Praktik* (Jakarta: Rineka Cipta, 2010), h.68.

dengan pengertian penulis yang sebenarnya. Data merupakan perwujudan dari beberapa informasi yang sengaja dikaji dan dikumpulkan guna mendeskripsikan tautan peristiwa atau kegiatan lainnya.

Data yang diperoleh melalui penelitian akan diolah menjadi suatu informasi yang merujuk pada hasil penelitian nantinya. Oleh karena itu, dalam pengumpulan data dibutuhkan beberapa alat untuk mendapatkan data yang lengkap dan akurat dalam suatu peneliti diantaranya: observasi, wawancara, kamera, alat perekam, dan buku catatan.

F. Teknik Pengolahan Dan Analisis Data

Teknik pengolahan data yang dilakukan penulis adalah deskriptif kualitatif. Analisa data merupakan upaya untuk mencapai dan menata secara sistematis catatan hasil wawancara, observasi, dokumentasi dan yang lainnya untuk meningkatkan pemahaman penulis tentang kasus yang diteliti dan menjadikannya sebagai temuan bagi yang lain.¹⁹ Tujuan analisa data adalah untuk menyederhanakan data kedalam bentuk yang mudah dibaca dan diimplementasikan.

Analisis data adalah suatu proses pengklasifikasian, pengkategorian, penyusunan, dan elaborasi, sehingga data yang telah terkumpul dapat diberikan makna untuk menjawab masalah penelitian yang telah dirumuskan atau untuk mencapai tujuan penelitian. Analisis data ini bertujuan mencari dan menata data secara sistematis dari hasil rekaman atau catatan wawancara, observasi dan dokumen yang telah dilakukan. Proses analisis data dalam penelitian ini mengadopsi pemikiran Miles dan Huberman, yang pada dasarnya meliputi 3 alur kegiatan setelah proses pengumpulan data dan penarikan kesimpulan. Namun analisis data tidak dilakukan

¹⁹Noen Muhajirin, *Metode Penelitian Kualitatif* (Yogyakarta : Rake Sarasin, 2000), h.183.

secara parsial dan berdiri sendiri tetapi dilakukan secara terus menerus dan terintegrasi selama dan setelah proses pengumpulan data dilakukan di lokasi penelitian, dengan langkah-langkah sebagai berikut:

1. Reduksi Data (*Data Reduction*)

Reduksi data merupakan bentuk analisis yang menajamkan, menggolongkan, mengarahkan, membuang yang tidak perlu, mengorganisasikan data dengan cara sedemikian rupa sehingga kesimpulan akhir dapat diambil. Penulis mengelola data dengan bertolak teori untuk mendapatkan kejelasan pada masalah, baik data yang terdapat di lapangan maupun yang terdapat pada perpustakaan. Data dikumpulkan, dipilih secara selektif dan disesuaikan dengan permasalahan yang dirumuskan dalam penelitian.

Disini data yang telah dikumpulkan direduksi dengan melakukan penyederhanaan pengabstrakan, pemilihan dan pemetaan (persamaan dan perbedaan) sesuai dengan fokus penelitian secara sistematis dan integral. Reduksi data ini berlangsung terus menerus selama penelitian berlangsung hingga sampai pada penarikan kesimpulan.²⁰

2. Penyajian Data

Penyajian data yang telah diperoleh dari lapangan terkait dengan seluruh permasalahan penelitian dipilih antara mana yang dibutuhkan dengan yang tidak, lalu dikelompokkan kemudian diberikan batasan masalah.²¹

Penyajian data yang dimaksud menampilkan berbagai data yang telah diperoleh sebagai sebuah informasi yang lebih sederhana, selektif dan memudahkan

²⁰Syamsuddin AB, *Paradigma Metode Penelitian Kualitatif dan Kuantitatif* (Makassar, Shofia, 2016), h. 72.

²¹Sugiyono, "*Metode Penelitian Kualitatif*", h. 249.

untuk memaknainya. Dari penyajian data tersebut, maka diharapkan dapat memberikan kejelasan mana data yang substantif dan mana data pendukung.

3. Penarikan Kesimpulan (*Conclusion Drawing /Verification*)

Langkah selanjutnya dalam menganalisis data kualitatif adalah penarikan kesimpulan dan verifikasi, setiap kesimpulan awal yang dikemukakan masih bersifat sementara dan karena berubah bila di temukan bukti-bukti kuat yang mendukung pada tahap pengumpulan data berikutnya. Upaya penarikan kesimpulan dilakukan penulis dalam hal pengumpulan dan melalui informan, setelah pengumpulan data, penulis mulai mencari penjelasan yang terkait dengan apa yang dikemukakan dengan informan serta hasil akhir dapat ditarik sebuah kesimpulan secara garis besar dari judul penelitian yang penulis angkat.

BAB IV

HASIL PENELITIAN

G. Gambaran Umum LKSA Rahma Azizah Kecamatan Somba Opu

3. Profil LKSA Rahma Azizah Kecamatan Somba Opu

Anak merupakan tunas potensi dan generasi penerus cita-cita dan perjuangan bangsa. Keberhasilan bangsa yang akan datang sangat bergantung kepada situasi kondisi dan eksistensi anak di masa sekarang. Anak akan menjadi aset potensi bagi pembangunan apabila mereka diberi kesempatan untuk dibina dan dikembangkan secara optimal untuk tumbuh dan berkembang secara sehat baik fisik mental sosial spiritual, mental, berakhlak mulia memperoleh perlindungan untuk menjamin kesejahteraannya.

Anak dapat tumbuh kembang secara wajar dapat memberikan kontribusi bagi masyarakat dan pembangunan bangsa. Sebaliknya jika mereka mengalami hambatan dalam tumbuh kembang atau sering disebut dengan anak telantar dapat menjadi beban pada masyarakat yang pada akhirnya akan membutuhkan biaya sosial yang tinggi.

Untuk itu dapat berperan serta membangun maka dibentuklah Lembaga Kesejahteraan Sosial Anak (LKSA) “Rahma Azizah yang bergerak dalam pelayanan sosial anak, dengan harapan menjadi wadah dalam mengasuh dan membina anak yatim/piatu anak telantar²²

²²Proposal Bantuan Asistensi Sosial Anak Terlantar Melalui Lembaga Kesejahteraan Sosial Anak Rahma Azizah 5 Oktober 2018

4. Visi dan misi

Adapun visi misi LKSA Rahma Azizah, sebagai berikut:

- a. Visi: Dalam pelayanan berusaha mewujudkan dan peningkatan fungsi kualitas sosial klien sebagai sumber daya manusia yang produktif dan berkualitas tinggi
- b. Misi LKSA Rahma Azizah sebagai berikut:
 1. Memberikan pelayanan dan rehabilitasi sosial yang lebih baik
 2. Berusaha membangun semangat moral dan sikap mental sosial serta meningkatkan keterampilan kerja, ilmu pengetahuan umum dan lainnya
 3. Berusaha meningkatkan SDM pengelola LKSA secara kuantitas maupun kualitas agar dapat tercapai pelayanan prima
 4. Senantiasa terjalin hubungan kerja yang baik antara lembaga/instansi terkait (lintas sektoral)

5. Struktur organisasi

Setiap lembaga atau organisasi pasti memiliki struktur-struktur yang menjelaskan hubungan pemimpin dengan anggota lainnya. Struktur LKSA Rahma Azizah. Ketua LKSA Rahma Azizah memiliki tanggung jawab menimba amanah demi segala sesuatu yang terkait dengan anak asuhannya.

Adapun struktur LKSA Rahma Azizah sebagai berikut:

Bagan 4.1

Struktur Lembaga Kesejahteraan Sosial Anak (LKSA) Rahma Azizah

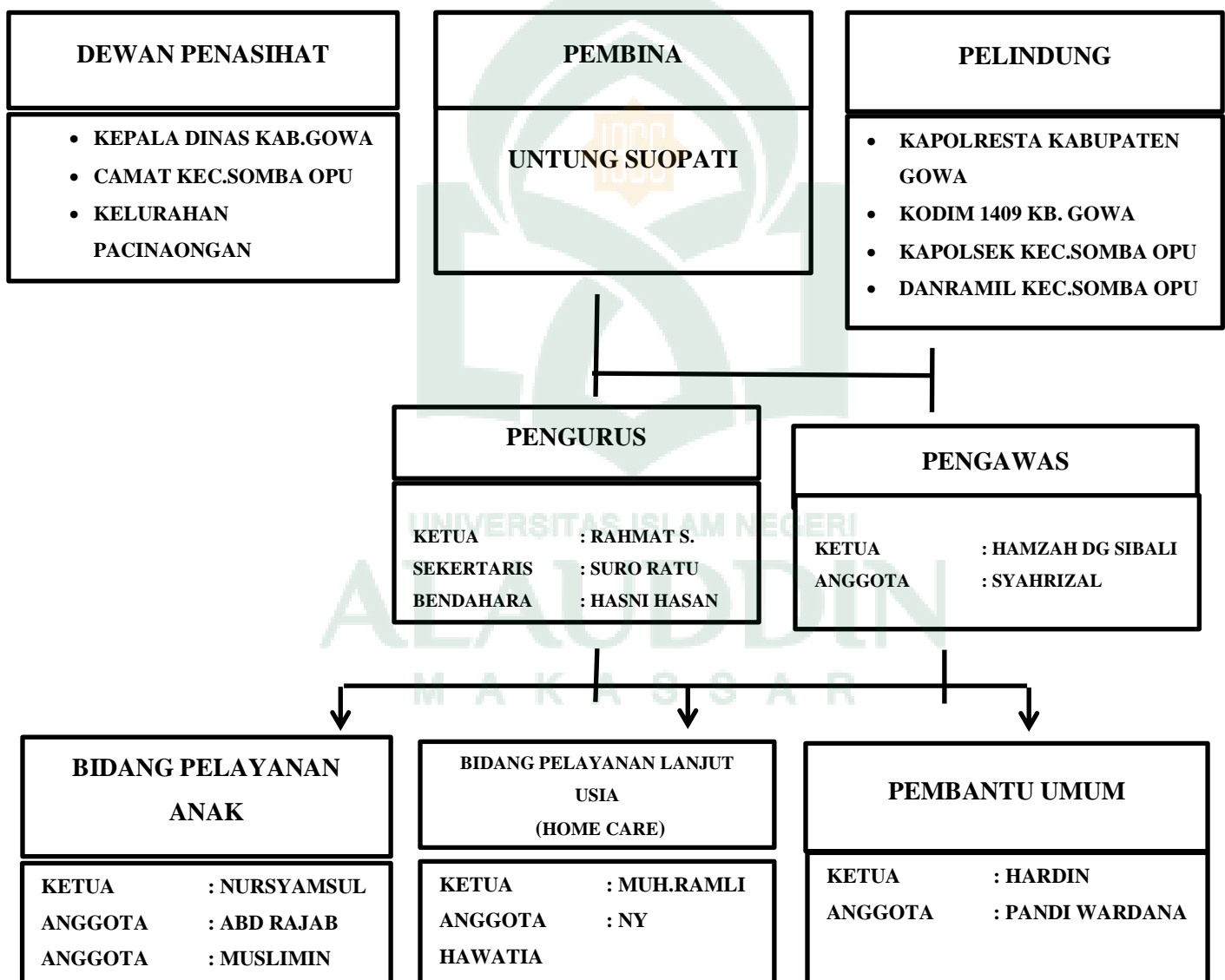

Sumber Data: Profil Lembaga kesejahteraan sosial anak (LKSA) Rahma Azizah 2017-2018²³

6. Layanan S.O.P

Layanan sop lembaga kesejahteraan sosial sangat penting dalam pengelolaan organisasi yang tidak hanya dalam meningkatkan efisiensi dan efektivitas tetapi juga mendukung pelaksanaan standar untuk mencapai kepuasan terkhusus pada lembaga kesejahteraan sosial anak.

Layanan sop lembaga kesejahteraan sosial anak LKSA Rahma Azizah merupakan layanan yang berperan adapun prosedur layanannya sebagai berikut:

- a. Masyarakat melapor ke pihak LKSA sebagai langkah awal untuk melaksanakan prosedur
- b. Pengelola LKSA kemudian mengolah data yang ada sesuai dengan prosedur yang telah di tetapkan
- c. Menerima data klien telah terdata sedemikian rupa
- d. Kemudian klien mengisi formulir data klien
- e. Melapor ke dinas sosial
- f. Lanjut ke dinas sosial
- g. Melakukan tahap assessment ke anak yang akan di asuh
- h. Melakukan laporkan ke sakti peksos ke dinas sosial

²³Sumber Data: *Profil Lembaga kesejahteraan sosial anak (LKSA) Rahma Azizah 2017-2018²³*

- i. Dinsos mengeluarkan rekomendasi
- j. Anak siap di titipkan

Bagan 4.2

Layanan S.O.P Lembaga Kesejahteraan Sosial Anak (LKSA) Rahma Azizah

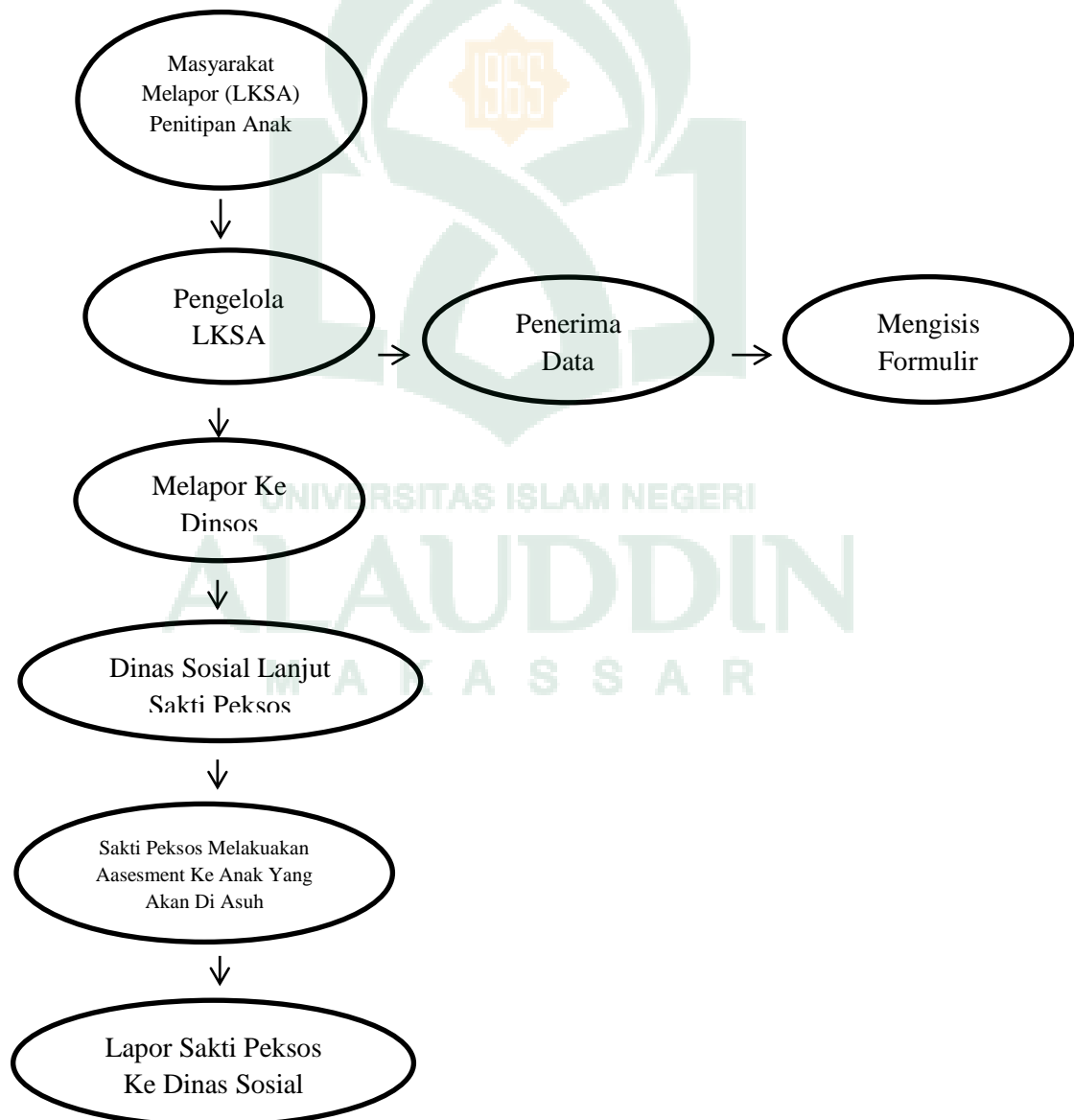

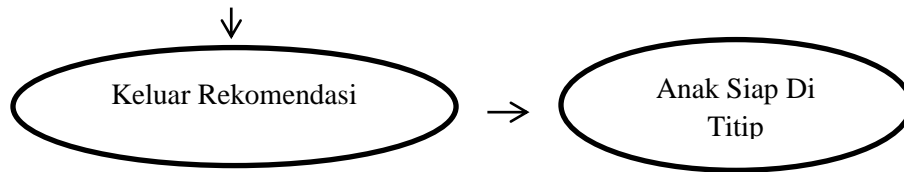

Sumber Data: Profil Lembaga Kesejahteraan Sosial Anak (LKSA) Rahma Azizah 2017-2018²⁴

4. Tata tertib

Adapun Tata tertib LKSA Rahma Azizah, sebagai berikut:

- a. Anak binaan harus menaati aturan dalam asrama
- b. Lokasi asrama harus tetap bersih
- c. Anak binaan tidak boleh bermain di luar lokasi asrama
- d. Anak binaan harus menjaga persaudaraan baik di dalam maupun di luar asrama
- e. Anak binaan tidak boleh nakal
- f. Anak binaan harus menghormati pengurus dan menjunjung tinggi peraturan yang ada
- g. Anak binaan tidak boleh bermain senjata tajam ataupun senjata sejenisnya yang dapat membahayakan temanya
- h. Semua pengurus harus menjadi contoh yang baik kepada anak binaannya
- i. Semua pengurus harus membina dan mendidik anak binaannya dengan sabar
- j. Semua penghuni asrama harus menjadi teladan di lingkungannya sendiri
- k. Semua penghuni asrama harus rukun baik pengurus maupun anak binaan supaya tercapai cita-cita aman, tenteram, sejahtera, adil dan makmur

²⁴Sumber Data: *Profil Lembaga kesejahteraan sosial anak (LKSA) Rahma Azizah 2017-2018*

5. Daftar Nama Anak Binaan LKSA Rahma Azizah

Adapun anak asuh di LKSA Rahma Azizah Tiap anak memiliki jenjang pendidikan mulai dari sd, smp, sma dan ada juga yang belum sekolah anak belum memenuhi kriteria untuk memasuki jenjang pendidikan yang usianya di bawah 18 tahun dan usai rata-rata anak kisaran 1-18 tahun dan anak asuh di sini mendominasi dari luar daerah itu sendiri dan jumlah dari keseluruhan anak berjumlah kisaran 29 orang anak.

Hal ini sebagaimana yang tertera pada tabel berikut:

Tabel 4.1

NO	NAMA	TEMPAT TANGGAL LAHIR	PENDIDIKAN
1	Yuliana	Mamabi, 31/12/2000	Ma Aliyah
2	Marlindayanti	Lombongan, 17/08/1999	SMA
3	Musfika	Dambu, 13/03/2001	SMA
4	Nurbaya	Jeneponto, 01/01/2003	MTS
5	Ade Risma	Peby, 09/04/2003	MTS
6	Ayu Azhari	Mamuju, 10/01/2003	MTS
7	Wahira	Mamuju, 09/02/2005	MI
8	Nurbaeti	Tapalinna, 21/05/2001	MTS
9	Wahdawia	Uhaimate, 19/08/2003	MTS
10	Merihandayani	Makassar, 08/08/2001	SMP
11	Asmawati	Dambu, 07/08/1999	SMA
12	Juliati	Uhaimate, 31/07/2006	MI
13	Anita	Makassar, 27/02/2004	SMP
14	Anisa	Makassar, 27/02/2004	SMP
15	Dzaki	Gowa, 04/12/2015	Belum Sekolah
16	Nur Hidayah	Gowa, 13/10/2015	Belum Sekolah
17	Nur Azizah	Jeneponto, 15/01/2016	Belum Sekolah
18	Zaviqwan	Polewali, 11/02/2013	Belum Sekolah
19	Arman Kamaruddin	Jeneponto, 07/06/2005	SD
20	Nur Alamsyah	Jeneponto, 16/02/2002	MTS

21	Nurdin	Jeneponto, 25/05/2008	SD
22	Nur Hikma	Jeneponto, 06/06/2006	SD
23	Nisar	Polewali, 12/09/2004	MI
24	Wahyu	Makombong, 11/02/2008	SD
25	Wahyu Ilahi	Polewali, 24/07/2010	MI
26	Rustam	Mamuju, 03/03/2003	MTS
27	Mirsadi	Uhaimate, 11/01/2001	MTS
28	Fadil	Mamuju, 15/07/2004	MTS
29	Dandi Aditia	Jeneponto, 07/10/2001	SD

Tabel 4.1 Jumlah Anak Binaan LKSA Rahma Azizah dari tahun 2017²⁵

H. Bentuk-Bentuk Bimbingan Terhadap Anak Asuh

Dalam mengaplikasikan sesuatu tentunya tidak langsung dilakukan terkadang perlu adanya rangkaian cara seseorang tertarik dengan cara yang digunakan terutama dalam menanamkan kebiasaan sehari-hari pada anak adapun anak membutuhkan pengawasan dan binaan/bimbingan guna memantau rangkaian demi rangkaian aktivitas yang dilaksanakan tentunya bagi pengasuh sendiri dalam memberikan pemahaman kepada individu agar mengetahui cara bertindak dan berperilaku yang benar sesuai dengan kondisi kehidupan sehari-hari. Pengasuh merupakan contoh gambaran bukan hanya langsung mendidik melainkan mereka memiliki beragama yang digunakan. Keberhasilan seorang pengasuh tentu tidak lepas dari metode atau cara yang digunakan itu berhasil direalisasikan dengan baik dikalangan anak asuh atau malah sebaliknya.

Berdasarkan dari hasil pengamatan penulis tentang metode bimbingan anak asuh di LKSA Rahma Azizah Kecamatan Somba Opu yang digunakan oleh petugas yang membina anak asuh yang dibentuk oleh ketua LKSA Rahma Azizah harus di

²⁵Sumber Data: *Profil Lembaga kesejahteraan sosial anak (LKSA) Rahma Azizah 2017-2018*

lakukan oleh pihak lembaga atau pengurus yang diberikan tanggung jawab kepada masing-masing pihak pengasuh. Hal ini juga diungkapkan oleh Muhammad Ramli:

“Dalam hal mengasuh anak kami menyesuaikan kondisi situasi sang anak dengan memberikan arahan berupa melatih kebiasaan-kebiasaan baru terutama dalam memberikan pencerahan kepada anak asuh yang kami didik dan dilatih dan pembinaan biasanya memiliki tanggung jawab agar anak tau mana yang benar dan yang salah”²⁶

Ini menunjukan bahwa dalam mengasuh anak harus menyesuaikan dengan kondisi anak tersebut untuk melatih kebiasaan dengan mendidik dan melatih anak untuk menyesuaikan kondisi serta memberikan pemahaman kepada anak asuh.

Menurut Muhammad Ramli untuk mengasuh anak perlunya menyesuaikan kondisi dan situasi dalam artian memantau anak sesuai jadwal yang telah ditetapkan ini merupakan langkah awal agar anak lebih efektif. Namun dalam hal ini perlu pembagian masing-masing pengasuh tidak hanya satu pengasuh saja yang bekerja untuk mengurus anak-anak. Hal ini juga diungkapkan oleh Mantasia:

“Pengasuh kami bagi sesuai dengan waktu-waktu setiap pengasuh dibagi rata sesuai dengan apa yang harus dikerjakan sesuai dengan waktunya”²⁷

Untuk pengasuh sendiri membagi waktunya sesuai dengan apa yang mereka harus kerjakan. Kepedulian pengasuh tentunya mendukung untuk membimbing anak asuhnya untuk waktu tertentu seperti menyiapkan sarapan, pagi hingga malam merapikan pakaian anak-anak dan mengajarkan mereka tentang hal-hal yang bersifat

²⁶Muhammad Ramli (39 tahun), Kepala LKSA Rahma Azizah, *Wawancara* di LKSA Rahma Azizah, 28 September 2018

²⁷Mantasia (40 tahun), Pengasuh LKSA Rahma Azizah, *Wawancara* di LKSA Rahma Azizah, 28 September 2018

keagamaan maupun kegiatan tambahan lainnya. LKSA Rahma Azizah memiliki jumlah pengasuh sekitar tiga orang pengasuh dan dibagi ada yang mengurus keperluan anak sesuai dengan jumlah anak yang harus dibagi satu pengasuh untuk lima orang anak atau sepuluh orang

Hal ini senada juga dengan apa yang di ungkapkan oleh pengasuh Indra Mayang Sari:

“Anak harus dipedulikan diperlakukan dengan baik diurus dengan baik di siapkan sarapannya pakaiannya kalo belajar apa yang harus diajarkan”²⁸

Adapun dari pernyataan kedua informan di atas penulis dapat melihat dari hasil observasi yang didukung oleh data laporan LKSA Rahma Azizah yang dilakukan oleh pembina metode yang diterapkan oleh pembina berupa metode nasihat, metode latihan, metode kebiasaan diantaranya bimbingan agama, fisik yang dijelaskan sebagai berikut:

1. Bimbingan fisik

Bimbingan fisik merupakan bimbingan dalam bentuk pemeliharaan pertumbuhan dan perkembangan jasmani klien berupa pemenuhan kebutuhan makanan, kesehatan berupa obat-obatan, pakaian, dan ini merupakan kebutuhan yang harus terpenuhi bagi setiap anak

a. Pemenuhan Kebutuhan Makanan

Dalam pemenuhan kebutuhan makanan LKSA Rahma Azizah telah menyiapkan makanan dengan kebutuhan dan memenuhi makanan sehari-hari sesuai

²⁸ Indra Mayang Sari (27 tahun), Pengasuh LKSA Rahma Azizah Wawancara di LKSA Rahma Azizah 2 Oktober 2018

dengan porsi gizi dan kalori yang tinggi sehingga terciptanya generasi anak yang sehat.

Hal ini diungkapkan oleh Mantasia:

“Di sini kami menyiapkan tukang masak kami dari pembina sendiri yang menyiapkan makanan selama anak masih berada di LKSA Rahma Azizah di sini sangat menjamin tentang dalam kebutuhan makanya dan salah satu faktor utama anak melakukan perilaku menyimpang karena anak kebutuhan pangannya tidak terpenuhi”²⁹

Dari pernyataan di atas pengasuh sebagai yang selaku menyiapkan makanan untuk anak asuh untuk berupaya menanamkan nilai gizi yang seimbang kepada anak asuhannya.

Menurut Mantasi bahwa untuk kebutuhan makanan telah disiapkan oleh pengasuh tetap yang menyiapkan makanan untuk anak-anak yang sehingga adapun kebutuhan kesehariannya dapat tercukupi sesuai dengan standar gizi yang ada.

Hal ini senada yang diungkapkan oleh Pengasuh Indra Mayang Sari bahwa:

“Anak-anak di panti ini sangat diperhatikan kebutuhan dasarnya terutama makanan utamanya tiga kali sehari pagi siang malam”³⁰

Dari pernyataan kedua informan di atas dapat dibenarkan oleh penulis, berdasarkan observasi awal yang dilakukan sangatlah diperhatikan sangatlah memperhatikan pola makan dan peneliti pun melihat bahwa sebagaimana yang terjadi sesuai dengan yang ada di dalam asrama. Dengan adanya pemenuhan kebutuhan makanan merupakan makanan merupakan salah satu metode dalam memulihkan perilaku dan menanamkan kebiasaan yang baik dari anak.

²⁹Mantasia, (40 tahun) Pengasuh LKSA Rahma Azizah, *Wawancara* di LKSA Rahma Azizah 1 Oktober 2018

³⁰Indra Mayang Sari (27 tahun), Pengasuh LKSA Rahma Azizah, *Wawancara* di LKSA Rahma Azizah, 04 Oktober 2018

b. Pakaian

Selain kebutuhan makanan kebutuhan pakaian juga perlu diperhatikan terutama bagi setiap anak baik pakaian yang digunakan untuk berangkat sekolah ataupun pakaian yang di pakai dalam kebutuhan. Masing-masing setiap anak berhak mendapatkan pakaian.

Hal ini sebagai mana yang diungkapkan oleh Mantasia:

“Setiap anak membutuhkan pakaian baik berupa seragam sekolah, dan pakaian biasa yang dikenakan di rumah semua telah kami siapkan kami sebagai pengasuh selalu mengusahakan pakaian untuk anak-anak jika pakaiannya kotor anak itu mencuci pakaiannya sendiri Sedangkan untuk anak usai yang masih balita atau masih kami awasi karena masih kecil sekali kami cucikan pakaiannya”³¹

Dari pernyataan informan di atas pihak pengasuh berupaya memenuhi kebutuhan pakaian anak asuhnya dan mengusahakannya untuk masalah pakaian kotor anak itu sendiri yang mencuci pakaiannya masing-masing. Sedangkan untuk anak usai yang masih balita yang masih dalam pengawasan pihak pengasuh itu sendiri. Adapun pengasuh juga mengingatkan anak-anak asuhannya agar sehabis pulang sekolah merapikan pakaian hal ini dengan upaya mengajarkan anak asuh agar senantiasa terbiasa dengan kondisi rapi.

c. Kesehatan

Kesehatan merupakan bentuk jasmani yang kuat jika tubuh sehat maka aktivitas pun akan setabil namun beda dengan sakit membuat tubuh menjadi lemah dan sulit beraktivitas maka dari itu kesehatan merupakan kebutuhan yang pertama dan paling utama dalam hal ini Selain kebutuhan pakaian LKSA Rahma Azizah juga memenuhi dan menjaga kondisi kesehatan anak asuhnya terutama jika mereka sakit

³¹Mantasia (40 tahun), Pengasuh LKSA Rahma Azizah, *Wawancara* di LKSA Rahma Azizah 04 Oktober 2018

ringan maupun sedang dan berat. Dalam hal ini pihak panti menyediakan obat-obatan dengan seperlunya kepada anak asuh dan melakukan upaya penanggulangan terhadap anak asuh itu sendiri. Hal ini diungkapkan oleh Muhammad Ramli:

“Jika anak-anak kami sakit akibat terjatuh kami selaku pengasuh mengobati mereka dengan obat luka atau obat merah namun jika sakitnya hanya sekedar demam, batuk, pilek kami rujuk ke puskesmas agar mendapatkan pengobatan lebih lanjut”³²

Dalam hal ini anak-anak yang mengalami sakit ringan hanya diobati lukanya jika anak terkena luka akibat jatuh ataupun karena luka bakar sedangkan untuk penyakit ringan seperti batuk pilek dan panas pengasuh langsung merujuk anak asuhnya untuk berobat ke puskesmas atau rumah sakit

Menurut Muhammad Ramli pemenuhan pihak LKSA Rahma Azizah itu sendiri khususnya pengasuh memberikan obat-obatan ringan untuk mengobati luka ringan, upaya ini dilakukan untuk langkah penanganan pertama apabila salah satu anak menangani masalah sakit ringan. Sedangkan untuk pemeriksaan lanjutan dirujuk ke puskesmas setempat.

Selain kesehatan upaya yang harus dilakukan menjaga kebersihan yaitu melalui kebersihan diri. Hal ini diungkapkan oleh Mantasia:

“Setiap anak kami berikan kebutuhan seperti shampoo sabun untuk kebersihan mereka agar tidak bercampur campur sedangkan untuk kebersihan dapur dan lain sebagainya kami selaku pengasuh yang berusaha untuk membersihkannya”³³

Sebagaimana yang terdapat di atas yang dimaksud dengan kebersihan diri yang dilaksanakan setiap bulannya anak asuh memperoleh sabun, sampo, dan sabun

³²Muhammad Ramli (39 tahun), Kepala LKSA Rahma Azizah, *Wawancara* di LKSA Rahma Azizah 5 Oktober 2018

³³Mantasia (40 tahun), Pengasuh LKSA Rahma Azizah, *Wawancara* di LKSA Rahma Azizah 6 Oktober 2018

cuci, dan pasta gigi agar menjaga kebersihan diri sedangkan untuk kebersihan ruangan dapur, tamu, kamar mandi, dan kebersihan perabotan dalam hal ini pihak panti yang mengurusnya.

2. Bimbingan Agama

Keseharian anak asuh dimulai dari berbagai ragam hal mulai dari mengaji, menghafal surah, sholat, dan lain sebagainya yang mendukung perkembangan anak asuhnya selama di asrama tentunya pengasuh membuat jadwal-jadwal tertentu guna memantau aktivitas anak asuh selama di asrama dan memberikan batasan. Adapun rangkaian jadwal LKSA Rahma Azizah sebagai berikut:

Tabel 4.2
Kegiatan harian (LKSA) Rahma Azizah tahun 2017-2018³⁴

Waktu	Kegiatan
Senin 15:30 -19:00	Pengajian Yasinan
Selasa 15:30 -19:00	Menghafal surah-surah pendek
Rabu 15:30 -19:00	Mengaji
Kamis 15:30 -19:00	Menghafal doa harian
Jumat 15:30 -19:00	Mengaji Yasinan
Sabtu 15:30 -19:00	Latihan ceramah

Sumber: Data Olahan Peneliti.

Dengan terteranya jadwal anak asuh dapat mengetahui kapan ia belajar dan kapan waktunya beristirahat hal ini pada dasarnya mengajarkan konsep kebiasaan pada anak khususnya untuk dilatih agar anak terbiasa mandiri dalam segala hal sehingga ia tahu apa yang harus mereka lakukan.

Adapun observasi dari hasil penelitian yang telah dilakukan terhadap pembinaan yang diberikan yaitu bimbingan agama terhadap anak asuh.

³⁴Sumber Data: *Profil Lembaga kesejahteraan sosial anak (LKSA) Rahma Azizah 2017-2018*

Bimbingan agama merupakan proses pemberian bantuan terhadap individu dalam kehidupan keagamaan yang selaras dengan ketentuan dan petunjuk Allah sehingga dapat tercapainya kehidupan dunia dan akhirat. Adapun bentuk bimbingan keagamaan sebagai berikut:

a. Akhlak

Akhlak merupakan suatu perbuatan yang tertanam dalam jiwa yang melahirkan adanya perbuatan tanpa adanya penimbangan akhlak merupakan cerminan perilaku baik dan buruknya perbuatan dalam hal akhlak pengasuh berperan untuk menanamkan akhlak yang baik terhadap anak karena cerminan anak yang sholeh merupakan pribadi akhlak yang baik. Hal ini diungkapkan oleh Muhammad Ramli:

“Anak itu tergantung cara kita memberikan arahan sebenarnya kalo caranya baik-baik pula perbuatannya kalo caranya salah tentu akan membuat anak menjadi tidak baik terutama dalam berperilaku tentunya kami sebagai pengasuh mencontohkan akhlak yang baik terhadap anak asuh kami”³⁵

Hal ini senada yang diungkapkan oleh Mantasia:

“Anak-anak yang kami bina mulai ia masuk di sini sampai ia keluar tetap kami pantau kami mengajarkan mereka tentang akhlak tentang sopan-santun dengan orang tua dengan pembinanya”³⁶

Hal ini senada yang diungkapkan oleh Asmawati:

“Saya sendiri kak di sini dinasihati sama ibu bapak dan kadang memberi tahu kami tentang tatacara sopan santun sama orang tua”³⁷

³⁵Muhammad Ramli (39 tahun), Kepala LKSA Rahma Azizah, *Wawancara* di LKSA Rahma Azizah 9 Oktober 2018

³⁶Mantasia, (40 tahun) Pengasuh LKSA Rahma Azizah, *Wawancara* di LKSA Rahma Azizah 10 Oktober 2018

Setiap anak masing-masing memiliki karakter watak yang berbeda beda. Dalam menghadapi anak asuh tentunya pengasuh harus mengetahui karakter dalam membina Akhlak anak dengan cara menasihati. Untuk upaya menasihati seorang pengasuh harus mengetahui kondisi anak yang harus dinasihati. Hal ini diungkapkan oleh Muhammad Ramli:

“Anak-anak itu berbeda karakter dan kepribadiannya ada yang pendiam ada yang banyak bicara maka hal ini saya hadapi dengan menasihati mereka”³⁸

Dalam hal ini pengasuh menghadapi anak-anak asuhnya mereka harus mengetahui karakter kepribadian atau watak anak itu sendiri karena tidak semua anak memiliki karakter yang sama dengan anak lainnya. Untuk mengatasi hal ini pengasuh harus mengetahui respon anak apa yang mereka tidak sukai. Untuk upaya dalam hal ini pengasuh memberikan solusi dengan memecahkan masalah atau problem anak asuh dengan menasihati anak asuhnya dengan nasihat yang sesuai dengan kondisi karakter sang anak. Nasihat memiliki dampak yang positif dalam membangun terutama dengan mengetahui dampak yang dirasakan oleh anak tersebut. Hal ini senada yang diungkapkan oleh Nur baya:

“Kadang dinasihati juga sering konsultasi dengan pengasuh apa yang saya alami selama di bina di sini”³⁹

³⁷Asmawati (19 tahun), Anak Asuh LKSA Rahma Azizah, *Wawancara* di LKSA Rahma Azizah 15 Oktober 2018

³⁸Muhammad Ramli (39 tahun), Kepala LKSA Rahma Azizah, *Wawancara* di LKSA Rahma Azizah 12 Oktober 2018

³⁹Nur baya (15 tahun), Anak Asuh LKSA Rahma Azizah, *Wawancara* di LKSA Rahma Azizah 05 Oktober 2018

Anak saat menerima nasihat dapat membawa perkembangan anak itu sendiri ini juga merupakan hasil dari upaya pengasuh yang telah memberikan nasihat terhadap anak asuhnya. hubungan komunikasi antara pengasuh dengan anak asuhnya merupakan langkah atau upaya guna memecahkan problem atau masalah yang dihadapi oleh pengasuh dengan cara menasihati.

Dari pernyataan kedua informan di atas dapat disimpulkan bahwa dalam mengasuh peran pengasuh sebagai pemberi contoh yang baik terhadap anak asuhannya dalam menanamkan akhlak memberikan nasihat yang baik terhadap anak dengan arahan memunculkan perilaku yang mulai di lingkungan pribadi khusus lingkungannya sendiri maupun lingkungan sekitarnya. Tujuan memberikan pencerahan dalam hal kebaikan sebagai cerminan anak yang baik merupakan cerminan akhlak yang baik. Dalam hal ini dapat disimpulkan dari ketiga informan bahwa aspek dalam mengajarkan tentang segala hal yang baik merupakan yang penting dalam menumbuhkan kemandirian dasar anak sehingga terbiasa dengan sesuatu yang kecil dengan tujuan melatih kemandirian sejak dini karena pertumbuhan anak yang sejak dini lebih mudah mempraktikkan dan mengingat sesuatu yang baru yang dikenalnya sehingga mudah dipraktikkan. Contohnya dalam segala hal yang di tanamkan kepada anak asuh. Dalam memantau situasi perkembangan anak selama diasuh perlunya langkah-langkah agar anak terbina dengan baik dan tidak dihindari rasa malas serta membedakan benar dan salah tentu ada usaha untuk mengingatkan

anak dalam hal kebaikan sehingga dengan teguran dapat mendorong anak untuk bersikap lebih bijak dalam kesehariannya.

a. Pengajian Membaca Al Quran

Setiap anak memiliki daya tangkap kecerdasan dalam diri seseorang tentu berbeda-beda ada anak yang mudah dalam menerima cerna yang baik dalam menangkap pemahaman dari pelajaran yang ada dan ada anak yang susah untuk menangkap pemahamannya dalam belajar dan membutuhkan waktu yang cukup lama. Membaca Al Quran dan menghafal surah-surah pendek.

Hal ini diungkapkan oleh Muhammad Ramli:

“Sebelum mulai mengaji anak-anak harus membaca doa terlebih dahulu baru masing-masing anak di dampingi pengasuh dan kaka-kakanya dan dibagi per kelompok kemudian membaca secara individu bergiliran”⁴⁰

Hal ini senada yang diungkapkan oleh Asmawati:

“Yang saya lakukan dalam keseharian mengaji kami lakukan tiap hari biasa kami lakukan jika terdapat kesalahan dalam membaca Al Quran ibu asuh biasa membina kami sampai pandai”⁴¹

Menurut Muhammad Ramli dalam memulai segala sesuatu harus dirangkaikan dengan doa karena kekuatan doa merupakan dasar dalam meningkatkan kemandirian anak dalam memohon dan meminta pertolongan kepada sang pencipta dan apapun segala sesuatu yang dikerjakan harus dilandasi dengan doa. Setiap anak memiliki

⁴⁰Muhammad Ramli (39 tahun), Kepala LKSA Rahma Azizah, *Wawancara* di LKSA Rahma Azizah 17 Oktober 2018

⁴¹Asmawati (19 tahun), Anak Asuh LKSA Rahma Azizah, *Wawancara* di LKSA Rahma Azizah 17 Oktober 2018

kekurangan dan kelebihan dalam pemahamannya terutama dalam membaca Al-quran ada yang sudah lancar dalam membaca dan ada yang masih tersendat sendat.

Hal ini diungkapkan oleh Mantasia:

“Anak-anak yang sudah pandai dan belum kami pilah mana anak yang pandai dan belum pandai membaca kemudian tajwid diperbaiki dan di sesuaikan dengan bacaan yang di ajarkan”⁴²

Hal ini senada yang diungkapkan oleh Indra Mayang Sari:

“Setiap kali anak yang kami bimbing contohnya kalau dia mengaji anak-anak yang pandai mengaji kami pilah dengan yang masih belum pandai”⁴³

Dari pernyataan tiga informan di atas dapat disimpulkan bahwa pihak LKSA Rahma Azizah sangatlah memperhatikan dan memantau kondisi perkembangan anak asuhnya dalam hal membaca al-quran terutama dalam masalah tajwid tentunya anak harus memiliki kepiawaian dalam membaca Al Quran dengan cara yang baik dan benar hal ini diberikan oleh setiap masing-masing pengasuh. Masing memiliki gilirannya masing-masing maju ke depan untuk membaca al quran. Selama dalam pengawasan pembina anak asuh tidak diperbolehkan meninggalkan ruangan. Tujuan untuk menanamkan kebiasaan agar anak asuh membaca Al Quran maka biasa membaca ayat-ayat pendek yang dipimpin oleh pengasuh.

⁴²Mantasia (40 tahun), Pengasuh LKSA Rahma Azizah, *Wawancara* di LKSA Rahma Azizah 18 Oktober 2018

⁴³Indra Mayang Sari (27 tahun), Pengasuh LKSA Rahma Azizah, *Wawancara* di LKSA Rahma Azizah 18 Oktober 2018

b. Sholat

Sholat merupakan benteng cerminan bagi setiap sikap dalam diri pribadi seseorang jika sholat yang baik maka baik pula amalan yang dikerjakannya dan jika sholat nya bolong-bolong tentu merupakan cerminan perilaku yang buruk.

Hal ini diungkapkan oleh Muhammad Ramli:

“Kami selaku pengasuh mengajarkan kepada anak yang kami asuh kemudian panggil perseorangan untuk menghafal bacaan sholatnya lalu dipraktikan kesesuaian bacaan dan gerakan sholat terutama bahkan kami menyuruh anak-anak yang sudah pandai baik suruh mereka menjadi imam bagi adik-adiknya terutama kakak-kakak seniornya”⁴⁴

Sebelum pengasuh mengajarkan kepada anak-anak asuhnya tentang tatacara sholat pengasuh mengajarkan terlebih dahulu tentang bacaan dan hafalan sholat dan hal ini dilakukan untuk melatih anak asuh itu sendiri apa yang mereka harus lakukan. Adapun hasil yang telah dilatih kemudian diimplementasikan ke dalam kesehariannya. Terkadang hal ini belum cukup dalam mengasuh anak yang malah perlu ditegur agar tak terulang kebiasaan malasnya. Hal ini diungkapkan oleh Mantasia:

“Anak-Anak jika waktunya sholat mereka sholat kadang ada anak yang masih bermain-main ditegur”⁴⁵

Hal ini senada yang diungkapkan oleh Indra Mayang Sari:

“Anak-anak kadang rewel setiap sore sebelum magrib dan setiap subuh anak-anak saya membangunkan anak-anak kemudian membangunkan teman-teman lainnya”⁴⁶

Hal ini senada yang diungkapkan oleh Nur baya:

⁴⁴Muhammad Ramli (39 tahun), Kepala LKSA Rahma Azizah, *Wawancara* di LKSA Rahma Azizah 20 Oktober 2018

⁴⁵Mantasia (40 tahun), Pengasuh LKSA Rahma Azizah, *Wawancara* di LKSA Rahma Azizah 20 Oktober 2018

⁴⁶Indra Mayang Sari (27 tahun), Pengasuh LKSA Rahma Azizah, *Wawancara* di LKSA Rahma Azizah 21 Oktober 2018

“Kadang ditegur kalau tidak sholat oleh ibu-ibu pengasuh bahkan setiap waktu sholat. Pengasuh kami pengasuh tetap baik kepada kami”⁴⁷

Dalam hal ini menanamkan jiwa anak-anak untuk beribadah merupakan langkah awal untuk melatih anak-anak agar melatih kebiasaan yang dilakukan sesuai dengan kebiasaan yang diajarkan oleh pengasuh. Anak yang memiliki kebiasaan suka bermain-main sholatnya ditegur dengan konsekuensi di beri hukuman ringan. Ibadah terutama sholat memiliki waktu-waktu tertentu pengasuh mengawasi setiap waktu-waktu untuk beribadah terutama sholat. Adapun efektivitas yang didapatkan oleh anak asuh adalah anak terbiasa untuk melaksanakan ibadah contohnya saat sholat subuh dan waktu-waktu lainnya.

c. Latihan ceramah

Ceramah atau disebut juga dakwah merupakan sarana untuk menyampaikan ajaran. Tentunya ceramah merupakan sarana dalam menyampaikan kebaikan kepada *mad,u* (sasaran dakwah). Latihan ceramah merupakan wadah untuk menguji mental anak dalam hal menjadi pribadi yang lebih berani. Hal ini diungkapkan oleh Mantasia:

“Anak-anak setiap ada latihan ceramah saya suruh maju satu orang untuk memberikan contoh kepada kawan-kawannya yang lain sedangkan yang lain menghafal task ceramahnya dan setiap pekannya di minta untuk maju menyampaikan hasil latihan ceramah kepada adik-adik dan saksikan pula oleh saya selaku pengasuh”⁴⁸

Hal ini senada yang diungkapkan oleh Indra Mayang Sari:

⁴⁷Nur baya (15 tahun), Anak Asuh LKSA Rahma Azizah, *Wawancara* di LKSA Rahma Azizah 13 Oktober 2018

⁴⁸Mantasia (40 tahun), Pengasuh LKSA Rahma Azizah, *Wawancara* di LKSA Rahma Azizah 22 Oktober 2018

“Pengasuh memberikan materi ceramah kemudian dicatat lalu hafalkan baru dan di tunjuk secara bergiliran satu-persatu untuk maju menyampaikan materi ceramah yang telah di hafalkan yang terbaik di suruh maju menyampaikan ceramahnya kepada teman-temannya pada minggu depannya”⁴⁹

Dari pernyataan Mantasia bahwa melatih anak-anak berceramah memiliki manfaat terutama dalam melatih mental dan keberanian di depan umum hal ini dibuktikan dengan salah satu anak asuh binaan. Hal ini diungkapkan oleh Nur baya:

“Selama menyampaikan ceramah saya dilatih oleh pengasuh dengan praktik di depan teman-teman kadang-kadang canggung namun lama kelamaan saat berceramah mulai terbiasa sedikit demi sedikit”⁵⁰

Dari pernyataan ketiga informan di atas dapat disimpulkan bahwa mengasuh anak perlu menanamkan sifat keberanian dengan melatih mental anak asuhnya sejak dini terutama melatih mental perlu dukungan dari pengasuh guna memantau perkembangan anak asuhnya tidak sepenuhnya anak yang diasuh melatih dirinya sendiri akan tetapi perlunya pengawasan guna memantau perkembangan kemandirian anak. Sebelum mengajarkan anak asuh pengasuh memulai menuliskan materi kultum atau ceramah hal ini mengajarkan anak-anak agar terbiasa untuk menulis dan menghafal ini merupakan upaya metode pengasuh untuk mengajarkan kebiasaan kepada anak-anaknya. Adapun respon yang dapat diambil dari apa yang di dapatkan oleh anak asuh adalah kebiasaan yang telah diajarkan kemudian dipraktikan ini merupakan upaya mendorong anak untuk melatih kebiasaan-kebiasaan sesuai dengan kondisi minat yang ada pada diri anak tersebut.

⁴⁹Indra Mayang Sari (27 tahun), Pengasuh LKSA Rahma Azizah, *Wawancara* di LKSA Rahma Azizah 22 Oktober 2018

⁵⁰Nur baya (15 tahun), Anak Asuh LKSA Rahma Azizah, *Wawancara* di LKSA Rahma Azizah 22 Oktober 2018

Selain bimbingan fisik dan agama yang dilakukan oleh pihak pengasuh dari memberikan kegiatan tambahan lainnya selama di LKSA Rahma Azizah seperti halnya bimbingan fisik dan agama kegiatan tambahan ini biasa dilakukan pada setiap waktu dan bimbing oleh pembimbing masing-masing satu pembimbing yang membina anak asuh adapun kegiatan-kegiatan tambahan yang di antaranya kerapian dan ketertiban, rekreasi, belajar berhitung, belajar menggambar adapun kegiatan tambahan yang dilakukan sebagai berikut:

1. Kerapian dan Tata Tertib

Langkah-langkah yang dilakukan dalam oleh pembina selama mengasuh anak yaitu mempelajari dari hasil selama di dalam lembaga diajarkan tentang hidup sehat. Hal ini diungkapkan oleh Indra Mayang Sari:

“Dalam langkah sebelumnya biasa kami pembina di sini mengajarkan anak cara hidup bersih dan rapi dalam melaksanakan kegiatan rutinitas sehari-hari mengenai tentang kebersihan agar anak tahu cara yang harus di lakukan untuk memulai hidup sehat”⁵¹

Hal ini senada yang diungkapkan oleh Nur baya bahwa:

“Keseharian kami di sini kak di sini bapak biasa mengajarkan kami tentang kebersihan selama kami di sini biasa pembina mengajarkan nasihat tentang kebersihan bahwa kebersihan adalah sebagian dari pada iman”⁵²

Sebelum melakukan proses bimbingan biasanya pembina melihat kondisi terlebih dahulu apa saja yang dibutuhkan oleh anak asuh ini. Setelah melihat dan menelusuri secara mendalam maka pembina melakukan menyusun rencana-rencana sesuai dengan kondisi situasi si anak.

⁵¹Indra Mayang Sari (27 tahun), Pengasuh LKSA Rahma Azizah, *Wawancara* di LKSA Rahma Azizah 04 Oktober 2018

⁵²Nur baya (15 tahun), Anak Asuh LKSA Rahma Azizah, *Wawancara* di LKSA Rahma Azizah 05 Oktober 2018

Menurut Muhammad Ramli kegiatan ini sendiri mengajarkan tentang kebersihan merupakan satu langkah awal untuk mengajarkan tentang kerapian agar awal proses bimbingan menjadi yaman enak bersih sehingga memberikan kesan dan respons yang baik. Kemudian ketika pembina menanamkan contoh tentang kebersihan terhadap anak mereka banyak yang tidak paham tentang kebersihan itu banyak yang tidak mengerti tentang penjelasan materi tanpa adanya sebuah praktik sehingga pembinaan mendampingi anak agar tahu tentang cara kebersihan.

2. Rekreasi

Menurut Muhammad Ramli LKSA Rahma Azizah terkadang anak-anak tidak hanya di bimbing saja akan tidak hanya aktivitas itu-itu saja dilakukan tetapi mereka membutuhkan hari-hari tenang sehingga anak menjadi rekreasi mereka belajar juga menjadi rileks dan memberikan energi yang positif pada anak. Hal ini diungkapkan oleh Nur baya bahwa:

“Kami tidak hanya belajar kami juga memberikan jeda waktu kosong libur biasa kami nonton tv bermain dengan teman-teman kadang juga keluar di rumah teman yang lain yang sama satu sekolah dengan kami”⁵³

Hal serupa juga yang telah diutarakan oleh Indra Mayang Sari:

“Anak asuh kami berikan luang waktu biasa untuk waktu-waktu bermain mereka karena kami tak ingin mengekang anak yang kami asuh agar mereka tak terbebani pikirannya sehingga tidak merasa jenuh”⁵⁴

Berdasarkan pernyataan informan atas dapat disimpulkan bahwa kegiatan yang dilakukan tidak hanya belajar saja akan tetapi ada waktu luang yang digunakan

⁵³Nur baya (15 tahun), Anak Asuh LKSA Rahma Azizah, *Wawancara* di LKSA Rahma Azizah 10 Oktober 2018

⁵⁴Indra Mayang Sari (27 tahun), Pengasuh LKSA Rahma Azizah, *Wawancara* di LKSA Rahma Azizah 13 Oktober 2018

anak-anak untuk bermain hal ini merupakan langkah agar anak tidak terlalu terbebani oleh kegiatan itu-itu saja akan tetapi perlunya tubuh dan otak direfresing. Sehingga anak merasa rileks ketika menghadapi masalah.

3. Belajar menghitung

Selain dibekali bimbingan fisik dan bimbingan agama anak asuh memiliki kegiatan tambahan lainnya yang dilaksanakan pada waktu tertentu berupa kegiatan berhitung kegiatan berhitung merupakan salah satu kegiatan mengerjakan hitungan seperti menjumlah dan mengurangi. Kemampuan berhitung bagi anak sangat di perlukan. Hal ini diungkapkan oleh Indra Mayang Sari bahwa:

“Mempelajari kemampuan berhitung merupakan salah satu kemampuan yang penting bagi anak kami terkhusus anak-anak asuh kemampuan berhitung merupakan kemampuan yang mesti harus dipelajari sejak dini dan hal ini hanya diajarkan pada anak tingkat sekolah dasar”⁵⁵

Berdasarkan pernyataan informan di atas maka memperhatikan kemampuan berhitung anak sangat penting dengan berhitung akan melatih kecerdasan serta daya tangkap anak sehingga dengan mengingat pentingnya kemampuan berhitung terhadap anak yang tidak hanya belajar di sekolah saja akan tetapi dalam asrama atau lembaga itu sendiri telah mengajarkan kemampuan hitung terhadap anak itu sendiri. Anak yang diajarkan kemampuan berhitung itu sendiri meliputi jenjang sekolah dasar dan tidak semua anak yang diajarkan untuk berhitung.

4. Belajar menggambar

Mengembangkan imajinasi merupakan langkah awal anak untuk mengembangkan kreativitasnya tentunya untuk mengembangkan hobi atau kebiasaan

⁵⁵Indra Mayang Sari (27 tahun), Pengasuh LKSA Rahma Azizah, *Wawancara* di LKSA Rahma Azizah, 13 Oktober 2018

sejak kecil harus di mulai dengan yang kecil pula contohnya menggambar. Hal ini sebagaimana yang dikatakan oleh Muhammad Ramli bahwa:

“Semasa sedini mungkin anak-anak dibebaskan berkreativitas saat melatih menggambar dengan alat gambar seperti buku gambar, pensil, sepidol warna yang telah disediakan oleh pengasuh-pengasuh memberikan arah dalam mengajarkan menggambar kepada anak asuhnya contohnya menggambar benda atau pemandangan yang ada disekitarnya hal ini di ajarkan pada anak yang jenjang sekolah dasar dan anak-anak yang belum masuk sekolah”.⁵⁶

Berdasarkan pernyataan informan di atas anak dibiarkan berkreativitas sebisa mungkin dengan diberikan arahan oleh pengasuhnya masing-masing anak telah di sediakan alat-alat seperti misalkan buku gambar, pensil, sepidol warna untuk anak-anak diarahkan untuk berimajinasi dan menuangkan kreativitas mereka saat menggambar adapun kegiatan yang dilakukan. Hal ini di ajarkan kepada anak yang masih menempuh jenjang sekolah dasar itu sendiri dan anak yang masih belum menempuh pendidikan.

5. Keterampilan menjahit

Setiap manusia memiliki kemampuan berbeda beda termasuk dalam berkreatifitas itu sendiri. Keterampilan merupakan langkah untuk membuat mengereasikan dan membuat sesuatu yang baru sehingga menghasilkan sebuah nilai dari pekerjaan. Dalam hal ini keterampilan yang diajarkan kepada anak asuh LKSA Rahma Azizah berupa keterampilan menjahit dan keterampilan ini diajarkan oleh pengasuh yang pada dasarnya sudah memiliki keterampilan dasar dalam menjahit.

Hal ini sebagai mana yang diungkapkan oleh Mantasia bahwa:

“Selama di sini kami selaku pengasuh mengajarkan keterampilan menjahit untuk anak asuh supaya mereka saat keluar dari panti dan mencari pekerjaan

⁵⁶Muhammad Ramli (39 tahun), Kepala LKSA Rahma Azizah, *Wawancara* di LKSA Rahma Azizah 15 Oktober 2018

anak-anak sudah memiliki keterampilan contohnya menjahit. Keterampilan ini saya ajarkan kepada anak-anak yang usia remaja”⁵⁷

Berdasarkan pernyataan informan di atas pengasuh sendiri mengajari anak asuhnya tentang keterampilan berupa menjahit. Dalam hal ini pengasuh memberikan keterampilan dengan upaya memberikan skill kemampuan kepada anak asuhnya. Sehingga setelah keluar dari LKSA Rahma Azizah sudah memiliki kemampuan yang mapan dan keterampilan menjahit ini diajarkan kepada anak berusia remaja karena usia saat remaja adalah usai yang sangat produktif dalam mengembangkan skill dan kemampuan anak asuh.

C. Hambatan Pengasuh Di LKSA Rahma Azizah

Setiap lembaga kesejahteraan sosial anak terkhususnya dalam memberikan bimbingan, fisik, agama, maupun kegiatan tambahan lainnya semua yang dilakukan tidaklah lancar ada beberapa kendala hambatan yang dirasakan pengasuh di LKSA Rahma Azizah sebagai berikut:

1. Minimnya fasilitas keterampilan penunjang anak asuh

Hambatan yang di alami oleh pengasuh dalam hal ini berupa sarana- prasarana yang minim yang bersifat terbatas menyebabkan terhambatnya proses pengajaran terhadap anak asuh. Hal ini sebagaimana yang dikatakan oleh Muhammad Ramli bahwa:

“Untuk saat ini untuk masalah keterampilan yang kami ajarkan kepada anak asuh yaitu menjahit kami ajarkan namun dalam hal ini kami masih agak kekurangan alat untuk mengajarkan kepada anak asuh kami tentang menjahit dan anak-anak yang masih remaja kami ajarkan”⁵⁸

Hal ini senada yang diungkapkan dikatakan oleh Indra Mayang Sari:

⁵⁷Mantasia (40 tahun), Pengasuh, LKSA Rahma Azizah, *Wawancara di LKSA Rahma Azizah* 16 Oktober 2018

⁵⁸Muhammad Ramli (39 tahun), Kepala LKSA Rahma Azizah, *Wawancara di LKSA Rahma Azizah* 17 Oktober 2018

“Di sisi lain kami selaku pengasuh kekurangan alat keterampilan menjahit dan bukan hanya itu saja keterbatasan pengasuh untuk menguasai keterampilan juga menjadi penghambat karena tidak semua pengasuh menguasai keterampilan tersebut”⁵⁹

Menurut Muhammad Ramli Keterkendalaan yang dimaksud adalah kurangnya fasilitas penunjang berupa alat peraga keterampilan menjahit sehingga hal ini menghambat keterampilan yang diajarkan oleh pengasuh. Adapun anak yang diajarkan untuk menjahit adalah usai remaja sekitar usia 14 tahun sampai 2 dan keterkendalaan ini masih diupayakan oleh pengasuh agar mengajarkan dan mempraktikkan keterampilan menjahitnya kepada anak asuhnya.

Dari pernyataan kedua informan di atas dapat disimpulkan bahwa keterkendalaan yang dihadapi oleh pengasuh itu sendiri berupa kurangnya sarana penunjang keterampilan penunjang menjahit dan keterampilan tidak semua pengasuh menguasai keterampilan menjahit tersebut hanya sekitar dua orang saja yang dapat mengajarkan jenis keterampilan ini. Sedangkan jenis usai yang diajarkan adalah anak remaja dengan jumlah yang terbatas.

2. Pengasuh kurang memberikan pemahaman pengajaran terhadap anak asuhnya

Rutinitas di asrama terkadang juga memiliki beragam hal terutama anak-anak yang memiliki sifat tingkah laku berbeda-beda setiap kali anak melakukan tindakan seperti bermain-main terkadang hal ini menyebabkan anak kurang fokus menerima materi pelajaran yang diajarkan. Memberikan pemahaman merupakan upaya yang tidak gampang.

Hal ini diungkapkan oleh Mantasia:

⁵⁹ Asmawati, (19 tahun) Pengasuh LKSA Rahma Azizah, *Wawancara* di LKSA Rahma Azizah 17 Oktober 2018

“Anak jika kurang memperhatikan kami suruh anak itu untuk mengulang apa yang diajarkan sebenarnya mereka paham dengan kondisi tersebut namun anak-anak pura-pura dengan apa yang harus mereka lakukan. Kami sebagai pengasuh juga terkadang kurang memberikan pemahaman terhadap anak asuh dalam segala hal ini sedang kami upayakan”⁶⁰

Anak yang tidak paham dengan apa yang diajarkan oleh pengasuhnya anak tersebut harus mengulang apa yang diajarkan oleh pengasuhnya anak yang mengetahui dan mengingat apa yang diajarkan tentunya. Sedangkan anak yang paham terkadang menyembunyikan apa yang ia ketahui.

Menurut Mantasia cara yang dilakukan oleh pengasuh adalah dengan mengetahui kondisi anak asuh dengan cara memecahkannya namun tidak semua pengasuh yang mengarahkan anak asuhnya agar dapat berkembang dan mandiri terkadang pengasuh juga kurang paham dengan apa yang harus iya ajarkan kepada anak asuhnya sehingga anak asuh tak paham dengan apa yang disampaikan oleh pengasuhnya. Hal ini senada yang diungkapkan Indra Mayang Sari:

“Setiap anak kadang paham dan kurang paham dengan apa yang saya selaku pembimbing kurang merespon dengan apa yang saya ajarkan kepada anak asuh saya”⁶¹

Dari pernyataan kedua informan di atas maka peneliti menyimpulkan bahwa pengasuh memberikan arahan kepada anak-anaknya saat memulai mengajari anak-anak. Adapun ke tidak paham anak asuh disebabkan kurang responya anak terhadap pengasuhnya disebabkan anak kurang serius dalam memperhatikan apa yang telah diajarkan oleh pengasuhnya dalam hal ini pengasuh sebagai pembimbing walaupun

⁶⁰Mantasia, (40 tahun) Pengasuh LKSA Rahma Azizah, *Wawancara* di LKSA Rahma Azizah 16 Oktober 2018

⁶¹Indra Mayang Sari (27 tahun), Pengasuh LKSA Rahma Azizah, *Wawancara* di LKSA Rahma Azizah 16 Oktober 2018

merespon apa yang diajarkan kepada anak setiap yang disebabkan metode yang digunakan kurang tepat untuk memancing respon anak untuk memperhatikan apa yang disampaikan oleh pengasuhnya. Dalam hal ini perlunya kesadaran pihak pengasuh untuk memperhatikan kondisi dan situasi si anak.



BAB V

PENUTUP

A. Kesimpulan

Berdasarkan hasil pembahasan pada bab-bab sebelumnya maka penulis menarik kesimpulan sebagai berikut:

1. Bentuk-Bentuk bimbingan anak asuh di LKSA Rahma Azizah Kecamatan Somba Opu adalah bimbingan yang dilakukan oleh pengasuh dalam kesehariannya baik berupa bimbingan fisik, berupa sarapan pakaian kesehatan. Bimbingan agama, pengajian membaca al quran, sholat, latihan ceramah dan kegiatan lainnya. Dari beberapa bentuk-bentuk bimbingan yang dilakukan oleh pengasuh LKSA Rahma Azizah maka peneliti menyimpulkan bahwa pengasuh telah melakukan tahapan-tahapan bimbingan terhadap anak asuhnya.
2. Hambatan pengasuh terhadap bimbingan anak asuh dalam hal ini terkendala beberapa hambatan diantaranya kurangnya sarana alat peraga keterampilan seperti menjahit dan tak semua pengasuh menguasai keterampilan tersebut. Serta pengasuh kurang memberikan pemahaman dalam mengajari anak asuhnya sehingga perlunya pengasuh untuk memperbaiki keinerjanya dalam mengajari anak.

B. Implikasi Penelitian

Adapun saran yang dapat diberikan berdasarkan penelitian mengenai metode bimbingan terhadap anak asuh di Lksa Rahma Azizah Kecamatan Somba Opu adalah sebagai berikut:

1. Dengan adanya bentuk-bentuk bimbingan terhadap anak asuh pada penelitian skripsi ini dapat dijadikan sebagai acuan yang baik dalam menangani masalah anak.
2. Di harapkan pihak LKSA Rahma Azizah Kecamatan Somba Opu untuk lebih memperhatikan bentuk-bentuk bimbingan yang lebih efektif lagi terhadap anak asuhnya.



DAFTAR PUSTAKA

- Arifin, *Pokok-Pokok Pikiran Dan Penyuluhan Agama* Jakarta: Bulan Bintang.1997.
- Arikunto, Suharsimi. *Prosedur Penelitian Suatu Pendekatan Praktik* Jakarta: Rineka Cipta. 2010.
- Arikunto, Suharsimi. *Prosedur Penelitian Suatu Pendekatan Praktik* Jakarta: Rineka Cipta. 2010.
- Adi, Fahrudin. *Pengantar Kesejahteraan Sosial*. Bandung: PT Refika Aditama .2012.
- Amir, Muhammad. *Akidah Akhlak Makassar*: Alauddin University Pers. 2016.
- Arifin, Muzaiyin. *Pedoman Pelaksanaan Bimbingan Dan Penyuluhan Agama* Jakarta PT. Golden Trayon Press. 1994.
- Aripudin, Acep. *Pengembangan Metode Dakwah Respon Da'i Terhadap Dinamika Kehidupan Beragama Di Kaki Ceremai* Jakarta: Raja Grafindo Persada. 2011.
- Basit, Abdul. *Konseling Islam* Depok: Kencana. 2017.
- Bugain, Burhan. *Penelitian Kualitatif Komunikasi Ekonomi Kebijakan Publik Dan Ilmu Sosial* Jakarta: Kencana. 2013.
- Danim ,Sudarwan. *Teransformasi Sumber Daya Manusia*.
- Departeman Agama Ri..*Al-Qur'an Dan Terjemahannya*. Jakarta: Yayasan Penyelenggara/Penafsir Al-Quran 2013.
- Fakih Rahim, Ainun. *Bimbingan Konseling Islam* Jogjakarta: UII Press.2013.
- Heri zen Pieter dan Namora Lumongga Lu Bis. *Pengantar Psikologi Untuk Kebidanan* Jakarta: Kencana. 2010.
- Hamdani M.A. *Bimbingan Dan Penyuluhan* Bandung: Cv. Pustaka Setia. 2012.
- Ishak El Ropigin. *Pengantar Ilmu Dakwah Komperhensif Dakwah Dari Teori Ke Praktik* Malang: Madani. 2016.

- J Lexy Dan Moleong. *Metodologi Penelitian Kualitatif* Bandung: Pt. Remaja Rosda Karya. 2005.
- Listyawati Andayani. *Penanganan Anak Terlantar Melalui Panti Asuhan Milik Perorangan*
- Lailatul Fitra M.Psi. *Pengantar Psikologi Umum* Jakarta: Pustaka Raya. 2014.
- Musnamar, Tohir. *Dasar-Dasar Konseptual Bimbingan Konseling Islam* Yogyakarta: Uii Press. 1992.
- Muhajirin, Noen. *Metode Penelitian Kualitatif* Yogyakarta: Rake Sarasin. 2000.
- Ridwan Saleh Muhammad. *Keluarga Sakinah Mawadah Warhamah* Makassar: Alauddin University Pers. 2013.
- Rahman Ulfiana. *Memahami Psikologi Dalam Pendidikan Teori Dan Aplikasi* Makassar: Alauddin University Press. 2014.
- Rahman A.istiana. *Perilaku Disiplin Remaja* Makassar: Alauddin University Press. 2014.
- Ramayulis. *Psikologi Agama* Jakarta: Kalam Mulia. 2016.
- Rahman A Istiana. *Perilaku Disiplin Remaja* Makassar: Alauddin University Pers. 2012.
- Samsunuwiyati Mar At. *Psikologi Perkembangan* Bandung: Remaja Rosdakarya. 2010.
- Subandi M.A. *Psikologi Agama Dan Kesehatan Mental* Yogyakarta: Pustaka Pelajar. 2016.
- Selameto. *Belajar Dan Faktor-Faktor Yang Mempengaruhinya* Jakarta: Rineka Cipta. 2012.
- Syamsuddin AB. *Benang-Benang Merah Teori Kesejahteraan Sosial* Ponorogo: Wade Publish. 2017.
- Syamsuddin AB. *Dasar-Dasar Teori Metode Penelitian Sosial* Purwosari: Wade Publish. 2017.

Syamsuddin AB. *System Pengasuhan Anak Terhadap Orang Tua Agar Anak Berkualitas* Makassar: Alauddin University Pers. 2014.

Syamsuddin AB. *Pengantar Ilmu Kesejahteraan Sosial* Watampone: Penerbit Syahdah. 2016.

Syamsuddin AB. *Paradigma Metode Penelitian Kualitatif Dan Kuantitatif* Makassar: Shofia.2016.

Sobur Alex. *Anak Masa Depan* Bandung: Angkasa. 2001.

Sugiyono *Metode Penelitian Kualitatif*

Syamsidar. *Psikologi Agama* Makassar: Alauddin University Pers. 2016.

Trimurni Sitti. *Hubungan Peranan Ayah Dalam Perkembangan Motorik Anak Usia Pra Sekolah* Makassar: Alauddin University Pers. 2016.

Sumber lain:

Atun Hartinah, Metode pembiasaan pada anak usai dini Sumber: <https://atunhartinah20.blogspot.com/2016/12/metode-pembiasaan-pada-anak-usia-dini.html> (diakses pada tanggal, 12 Juli, 2018 Jam 6:58 AM).

Fauzia Masyhari, Jurnal Manajemen Pendidikan Islam: Pengasuhan Anak Yatim Dalam Perspektif Pendidikan Islam, no 2 (Juni 2017) h.238.

Jasuri, jurnal pembelajaran pendidikan agama islam pada anak usia dini Sumber: google (Diakses 17 Agustus 2017, jam 07:17:33 PM)

Kartono, “*Pengertian Observasi Menurut Para Ahli*”, Sumber: <https://www.google.co.id/search?q=pengertian.observasi.menurut.para.ahli&chrome.html> (Diakses pada tanggal 25 Agustus 2017, jam 09.00 AM).

<http://www.jejakpendidikan.com/2016/11/pengertian-fungsi-dan-tujuan-lembaga.html> (diakses pada tanggal, 17-04- 2018 Jam 06: 30 AM).

Rifki Azmi, Ajaran islam Sumber: <http://islamiwiki.blogspot.com/2013/12/mendidik-anak-dengan-metode-nasehat.html>(diakses tanggal, 12 Juli, 2018 Jam 21:30 PM).

Rini Astuti, jurnal fakultas keguruan dan ilmu pendidikan: Peningkatan Kemampuan Membaca Al-Quran Pada Anak Attention Deficit Disorder Melalui Metode Al-Barqy Berbasis Applied Behavior Analysis, no.2 (November 2013) h.353.

Rika Syadiah, jurnal koordinat: pentingnya melatih kemandirian anak, no. 1 (April 2017) h.33.

Tahmid Sabri, Jurnal Pendidikan Sosiologi Dan Humaniora: Memupuk Kemandirian Sebagai Strategi Pengembangan Kepribadian Individu Siswa Dalam Belajar, No 1 (April 2010) h.69.

Yuniana, *Jurnal Kesejahteraan Subjektif Pada Yatim Piatu* sumber: google (Diakses 17 Agustus 2017, jam 06:55:59 PM)

Ziazone, Metode pelatihan pada anak usai dini Sumber: <https://ziazone.wordpress.com/2011/07/15/metode-pembelajaran-latihan-keterampilandrill-method/> (diakses pada tanggal, 12 Juli, 2018 Jam 6:58 AM).



L

A

M

P

I

R

A

N

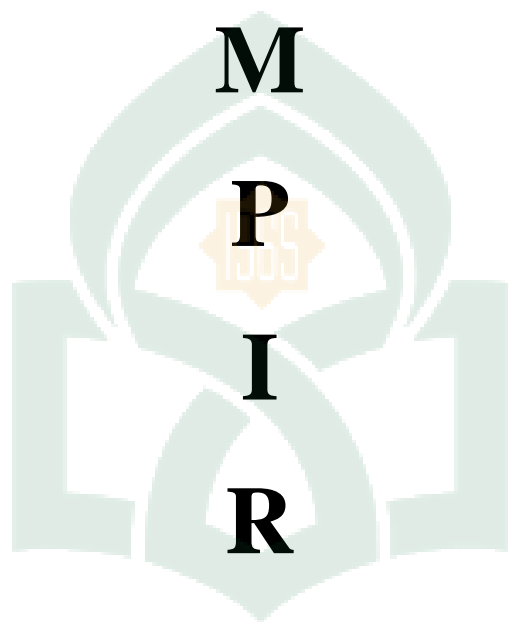

UNIVERSITAS ISLAM NEGERI

ALAUDDIN

MAKASSAR

PEDOMAN WAWANCARA

“Metode Bimbingan Anak Asuh Dalam Meningkatkan Kemandirian di Lksa Rahma Azizah Kecamatan Somba Opu”

Wawancara ini bertujuan untuk mencari data tentang Metode bimbingan Anak Asuh Dalam Meningkatkan Kemandirian di Lksa Rahma Azizah.

A. Bagaimana bentuk bimbingan terhadap kemandirian anak asuh di Lksa Rahma Azizah?

1. Cara apa yang biasa anda ajarkan kepada anak asuh di Lksa Rahma Azizah?
2. Dalam pengasuhan anak apakah biasa anda menanamkan kebiasaan-kebiasaan yang baik terhadap anak asuh, memberikan nasihat yang baik terhadap anak asuh dan memberikan latihan saat belajar terhadap anak asuh?
3. Cara apa yang lebih dominan ketika anda mengasuh anak?
4. Bentuk-bentuk bimbingan apa saja yang anda berikan terhadap anak?
5. Selain bimbingan agama apakah anda juga menanamkan bimbingan moral dan sosial terhadap anak?
6. Dalam keseharian anak asuh di Lksa rahma azizah apakah anda mengajarkan anak tentang akhlak? Dan materi apa yang sering anda ajarkan?
7. Kebiasaan-kebiasaan yang dilakukan seperti sholat, hafalan surah, ceramah apakah diaplikasikan dalam kehidupan anak asuh di Lksa Rahma Azizah?
8. Selama di Lksa Rahma azizah bagaimana dengan kondisi kemandirian belajar dan aktivitas keseharian anak asuh Lksa Rahma azizah?
9. Adakah peningkatan-peningkatan tersendiri terhadap anak asuh dalam kesehariannya di Lksa Rahma azizah?

10. Bagaimana respons anak asuh selama di bina di Lksa Rahma Azizah Baik selama di dalam pembinaan maupun selesai di bina di Lksa rahma azizah?

B. Apakah hambatan yang dihadapi pengasuh di Lksa Rahma Azizah?

1. Apa saja hambatan yang di alami dalam proses pemberian bimbingan terhadap anak asuh?
2. Biasa anak asuh terhambat dalam bimbingan apa?
3. Apa solusi yang anda lakukan jika anak susah di bimbing?
4. Jika anak kurang mandiri apa yang anda lakukan?

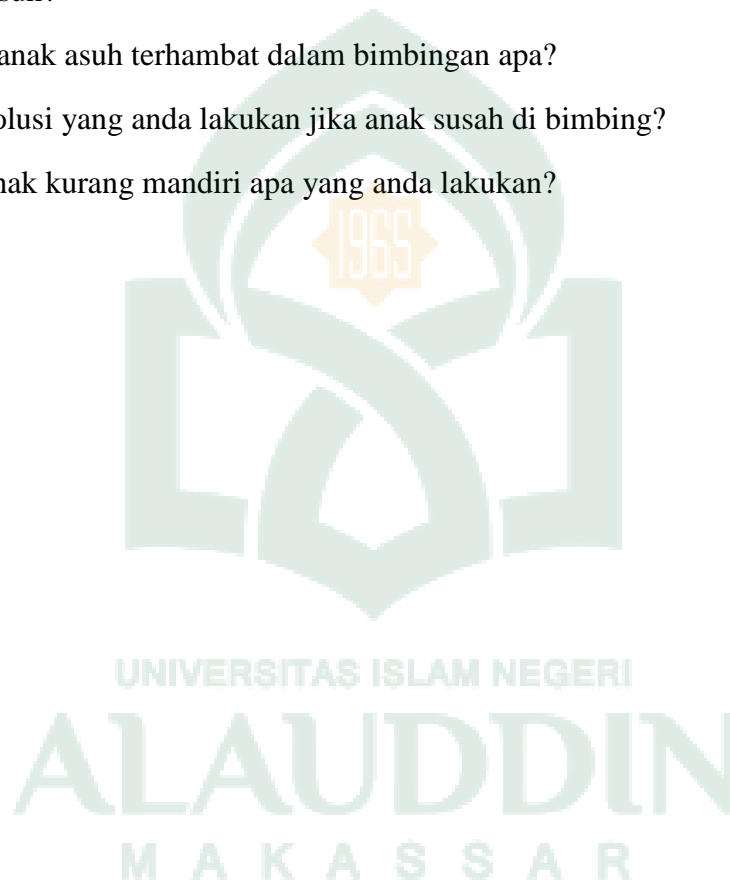

Wawancara dengan Muhammad Ramli (Pembina)



Wawancara dengan ibu Mantasia (Pembina/pengasuh)



Wawancara dengan Indra Mayang Sari (Pembina/pengasuh)



Wawancara dengan Asmawati (Anak Asuh)



Wawancara dengan Nur baya (Anak Asuh)



Bimbingan Agama



SURAT PERNYATAAN WAWANCARA

Yang bertanda tangan di bawah ini :

1. Nama : Johan Maknun
Profesi/Status : Mahasiswa
Fakultas/Jurusan : Dakwah Dan Komunikasi/Kesejahteraan Sosial
Semester : X (Sembilan)
Alamat : Jl H. Yasin Limpo Samata Gowa
2. Nama Informan : ASMAWATI
Proses/Jabatan : ANAK ASUH
Umur : 19 TAHUN
Alamat : DAMBU

Dengan ini menyatakan, bahwa masing-masing pihak (Penulis dan informan), telah mengadakan kesepakatan wawancara dalam rentan waktu yang telah di tetapkan sebelum nya terhitung tanggal 25 September 2018 S/D 25 Oktober 2018, yang telah disesuaikan dengan kondisi dan keterlibatan waktu informan. Demikian dalam pelaksanaan wawancara, penulis tetap berpedoman pada kedah wawancara dan panduan wawancara, serta petunjuk teknis lainnya oleh informan.

SamatGowa..AS.pu4obfu...2018

UNIVERSITAS ISLAM NEGERI

ALAUDDIN

MAKASSAR

Informan

Penulis



Asmawati



Johan Maknun

Nim: 50300114001

SURAT PERNYATAAN WAWANCARA

Yang bertanda tangan di bawah ini :

1. Nama : Johan Maknun
Profesi/Status : Mahasiswa
Fakultas/Jurusan : Dakwah Dan Komunikasi/Kesejahteraan Sosial
Semester : X (Sembilan)
Alamat : Jl H. Yasin Limpo Samata Gowa
2. Nama Informan : MANTASIA
Proses/Jabatan : PEMBINA / PENGASUH
Umur : 40 TAHUN
Alamat : JL ABU ABU MUTHALIB . DG . NARANG

Dengan ini menyatakan, bahwa masing-masing pihak (Penulis dan informan), telah mengadakan kesepakatan wawancara dalam rentan waktu yang telah di tetapkan sebelum nya terhitung tanggal 25 September 2018 S/D 25 Oktober 2018, yang telah disesuaikan dengan kondisi dan keterlibatan waktu informan. Demikian dalam pelaksanaan wawancara, penulis tetap berpedoman pada kedah wawancara dan panduan wawancara, serta petunjuk teknis lainnya oleh informan.

SamatGowa.30..September.2018

UNIVERSITAS ISLAM NEGERI

ALAUDDIN
M A K A S S A R

Informan

Penulis

MANTASIA

Johan Maknun

Nim: 50300114001

SURAT PERNYATAAN WAWANCARA

Yang bertanda tangan di bawah ini :

1. Nama : Johan Maknun
Profesi/Status : Mahasiswa
Fakultas/Jurusan : Dakwah Dan Komunikasi/Kesejahteraan Sosial
Semester : X (Sembilan)
Alamat : Jl H. Yasin Limpo Samata Gowa
2. Nama Informan : NUR BAYA
Proses/Jabatan : ANAK ASUH
Umur : 15 TAHUN
Alamat : JENEPONTO

Dengan ini menyatakan, bahwa masing-masing pihak (Penulis dan informan), telah mengadakan kesepakatan wawancara dalam rentan waktu yang telah di tetapkan sebelum nya terhitung tanggal 25 September 2018 S/D 25 Oktober 2018, yang telah disesuaikan dengan kondisi dan keterlibatan waktu informan. Demikian dalam pelaksanaan wawancara, penulis tetap berpedoman pada kedah wawancara dan panduan wawancara, serta petunjuk teknis lainnya oleh informan.

UNIVERSITAS ISLAM NEGERI

ALA UDDIN

SamatGowa... 25 Oktober....2018

MAKASSAR

Informan

Penulis



NUR BAYA



Johan Maknun
Nim: 50300114001

SURAT PERNYATAAN WAWANCARA

Yang bertanda tangan di bawah ini :

1. Nama : Johan Maknun
Profesi/Status : Mahasiswa
Fakultas/Jurusan : Dakwah Dan Komunikasi/Kesejahteraan Sosial
Semester : X (Sembilan)
Alamat : Jl H. Yasin Limpo Samata Gowa
2. Nama Informan : INDRA MAYANG SARI
Proses/Jabatan : PENGASUH
Umur : 27
Alamat : Jl. ABD Muthalib Daeng Narang

Dengan ini menyatakan, bahwa masing-masing pihak (Penulis dan informan), telah mengadakan kesepakatan wawancara dalam rentan waktu yang telah di tetapkan sebelum nya terhitung tanggal 25 September 2018 S/D 25 Oktober 2018, yang telah disesuaikan dengan kondisi dan keterlibatan waktu informan. Demikian dalam pelaksanaan wawancara, penulis tetap berpedoman pada kedah wawancara dan panduan wawancara, serta petunjuk teknis lainnya oleh informan.

UNIVERSITAS ISLAM NEGERI

SamatGowa. J. G. 104 X....2018

ALAUDDIN
MAKASSAR

Informan

Penulis

Indramayasari

Johan Maknun

Nim: 50300114001

SURAT PERNYATAAN WAWANCARA

Yang bertanda tangan di bawah ini :

1. Nama : Johan Maknun
Profesi/Status : Mahasiswa
Fakultas/Jurusan : Dakwah Dan Komunkasi/Kesejahteraan Sosial
Semester : X (Sembilan)
Alamat : Jl H. Yasin Limpo Samata Gowa
2. Nama Informan : MUH. RAMLI
Proses/Jabatan : KETUA LKSA RAHMA AZIZAH
Umur : 39 TAHUN
Alamat : JL. ABD. MUTHALIB DG MARANG

Dengan ini menyatakan, bahwa masing-masing pihak (Penulis dan informan), telah mengadakan kesepakatan wawancara dalam rentan waktu yang telah di tetapkan sebelum nya terhitung tanggal 25 September 2018 S/D 25 Oktober 2018, yang telah disesuaikan dengan kondisi dan keterlibatan waktu informan. Demikian dalam pelaksanaan wawancara, penulis tetap berpedoman pada kedah wawancara dan panduan wawancara, serta petunjuk teknis lainnya oleh informan.

UNIVERSITAS ISLAM NEGERI

SamatGowa.. 28. September. 2018

ALAUDDIN
MAKASSAR

Informan

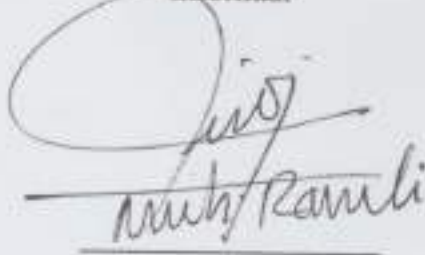

Muh/Ramli

Penulis



Johan Maknun

Nim: 50300114001



PEMERINTAH KABUPATEN GOWA
BADAN KESATUAN BANGSA DAN POLITIK
Jln. Mesjid Raya No. 30. Telepon. 884637. Sungguminasa – Gowa

Sungguminasa, 01 Oktober 2018

Kepada

Nomor : 070/1746 /BKB.P/2018

Yth. Ka. LKSA Rahma Azizah

Lamp : -

Perihal : Rekomendasi Penelitian

Di-

Tempat

Surat Dinas Penanaman Modal dan Pelayanan Terpadu Satu Pintu Provinsi Sul-Sel
Nomor: 6593/S.01/PTSP/2018 tanggal 21 September 2018 tentang Rekomendasi Penelitian..

Dengan ini disampaikan kepada saudara bahwa yang tersebut di bawah ini:

Nama : JOHAN MAKNUN
Tempat/Tanggal Lahir : Wakev, 15 Oktober 1993
Jenis kelamin : Laki-Laki
Pekerjaan/Lembaga : Mahasiswa (S1)
Alamat : Samata Gowa

Bermaksud akan mengadakan Penelitian/Pengumpulan Data dalam rangka penyelesaian Skripsi/Tesis di wilayah/tempat Bapak/Ibu yang berjudul "**METODE BIMBINGAN ANAK ASUH DALAM MENINGKATKAN KEMANDIRIAN DI LKSA RAHMA AZIZAH KECAMATAN SOMBA OPU**"

Selama : 25 September s'd 25 Oktober 2018
Pengikut : Tidak Ada

Sehubungan dengan hal tersebut di atas, maka pada prinsipnya kami dapat menyetujui kegiatan tersebut dengan ketentuan:

1. Sebelum dan sesudah melaksanakan kegiatan kepada yang bersangkutan harus melapor kepada Bupati Cq. Badan Kesatuan Bangsa dan Politik Kab.Gowa;
2. Penelitian/Pengambilan Data tidak menyimpang dari izin yang diberikan.;
3. Mentaati semua peraturan perundang-undangan yang berlaku dan mengindahkan adat istiadat setempat;
4. Menyerahkan 1 (satu) Eksemplar copy hasil penelitian kepada Bupati Gowa Cq. Kepala Badan Kesatuan Bangsa dan Politik Kab.Gowa.

Demikian disampaikan dan untuk lancarnya pelaksanaan dimaksud diharapkan bantuan seperlunya.

An. **BUPATI GOWA**
KEPALA BADAN,



DRS. BAHARUDDIN.T

Pangkat : Pembina Utama Muda

NIP. : 19600124 197911 1 001 •

Tembusan :

1. Bupati Gowa (sebagai laporan);
2. Dekan Fak. Dakwah & Komunikasi UIN Alauddin Makassar;
3. Yang bersangkutan;

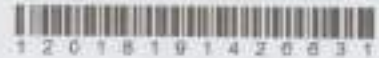

PEMERINTAH PROVINSI SULAWESI SELATAN
DINAS PENANAMAN MODAL DAN PELAYANAN TERPADU SATU PINTU
BIDANG PENYELENGGARAAN PELAYANAN PERIZINAN

Nomor : 6593/S.01/PTSP/2018
Lampiran :
Perihal : Izin Penelitian

KepadaYth.
Bupati Gowa

di-
Tempat

Berdasarkan surat Dekan Fak. Dakwah dan Komunikasi UIN Alauddin Makassar Nomor : B-4585/DU.I/TL.00/09/2018 tanggal 19 September 2018 perihal tersebut diatas, mahasiswa/peneliti dibawah ini:

N a m a : **JOHAN MAKNUH**
Nomor Pokok : 50300114001
Program Studi : PMI-Kesos
Pekerjaan/Lembaga : Mahasiswa(S1)
Alamat : Jl. H.M.Yasin Limpo No. 36, Samata

Bermaksud untuk melakukan penelitian di daerah/kantor saudara dalam rangka penyusunan Skripsi, dengan judul :

" METODE BIMBINGAN ANAK ASUH DALAM MENINGKATKAN KEMANDIRIAN DI LKSA RAHMA AZIZAH KECAMATAN SOMBA OPU "

Yang akan dilaksanakan dari : Tgl. **25 September s/d 25 Oktober 2018**

Sehubungan dengan hal tersebut diatas, pada prinsipnya kami *menyetujui* kegiatan dimaksud dengan ketentuan yang tertera di belakang surat izin penelitian.

Demikian Surat Keterangan ini diberikan agar dipergunakan sebagaimana mestinya.

Diterbitkan di Makassar
Pada tanggal : 21 September 2018

A.n. GUBERNUR SULAWESI SELATAN
KEPALA DINAS PENANAMAN MODAL DAN PELAYANAN TERPADU SATU
PINTU PROVINSI SULAWESI SELATAN
Selaku Administrator Pelayanan Perizinan Terpadu

A. M. YAMIN, SE., MS.
Pangkat : Pembina Utama Madya
Nip : 19610513 199002 1 002

RIWAYAT HIDUP PENULIS



Johan Makhnun, lahir di Waker tepatnya di Kecamatan Jonggat Kabupaten Lombok Tengah, Provinsi Nusa Tenggara Barat lahir pada tanggal 15 oktober 1993 buah hati dari pasangan suami istri Ayah H.Abdul Wahab dan ibu HJ.Nur Hasanah. Peneliti menamatkan sekolah dasar di SD N 1 Puyung tahun 2007, dan pada tahun yang sama peneliti melanjutkan sekolah menengah pertama di MTs Negeri Jonggat dan tamat pada tahun 2010, dan melanjutkan Madrasah Aliyah Negeri di Man 2 Praya mengambil jurusan Ilmu Pengetahuan Sosial dan tamat pada tahun 2013. Pada tahun 2014 penulis baru melanjutkan studinya di perguruan tinggi di Universitas Islam Negeri Alauddin Makassar dan menyelesaikan studinya pada tahun 2019,

Selama menjadi mahasiswa peneliti juga aktif di beberapa organisasi ekstra diantaranya Pergerakan Mahasiswa Islam Indonesia (PMII) dan Ikatan Mahasiswa Muhammadiyah (IMM). Peneliti juga aktif di relawan kebencanaan Taruna Siaga Bencana (TAGANA) berbasis kampus. Untuk memperoleh gelar Sarjana Sosial penulis menyelesaikan skripsi dengan judul “Metode Bimbingan Anak Asuh Dalam Meningkatkan Kemandirian di LKSA Rahma Azizah Kecamatan Somba Opu.