

**PENANGANAN INTERAKSI SOSIAL ANAK AUTIS DI SEKOLAH LUAR
BIASA (SLB) NEGERI 1 MAPPAKASUNGGU KABUPATEN TAKALAR**



Diajukan Untuk Memenuhi Salah Satu Syarat Meraih Gelar Sarjana Sosial
Pada Jurusan PMI Konsentrasi Kesejahteraan Sosial
Fakultas Dakwah Dan Komunikasi
UIN Alauddin Makassar

Oleh :
NURUL AZISAH
NIM. 50300113034

**FAKULTAS DAKWAH DAN KOMUNIKASI
UNIVERSITAS ISLAM NEGERI
ALAUDDIN MAKASSAR
2016**

PERNYATAAN KEASLIAN SKRIPSI

Mahasiswa yang bertanda tangan di bawah ini:

Nama : Nurul Azisah
NIM : 50300113034
Tempat/Tgl. Lahir : Pomalaa, 08 Mei 1995
Jur.Prodi/Konsentrasi : PMI/Kesejahteraan Sosial
Fakultas/Program : Dakwah dan Komunikasi
Alamat : Jln. H. Yasin Limpo Samata Gowa
Judul : Penanganan Interaksi Sosial Anak Autis Di Sekolah Luar Biasa (SLB) Negeri 1 Mappakasunggu Kabupaten Takalar.

Menyatakan dengan sesungguhnya dan penuh kesadaran bahwa skripsi ini benar adalah hasil karya sendiri. Jika di kemudian hari terbukti bahwa ia merupakan duplikat, tiruan, plagiat, atau dibuat oleh orang lain, sebagian atau seluruhnya, maka skripsi ini gelar yang diperoleh karenanya batal demi hukum.



Samata, April 2017

Penyusun

NURUL AZISAH
NIM : 50300113034

KATA PENGANTAR



Puji syukur penulis panjatkan atas ke hadirat Allah swt atas rahmat hidayah beserta taufik-Nya yang telah dilimpahkan kepada penulis sehingga skripsi ini dapat rampung dalam bentuk yang sederhana ini. Salawat beserta salam senantiasa tercurahkan kepada Nabi besar Muhammad SAW, pembawa rahmah yang mengantar kita dari alam biadab menuju alam beradab, dan semoga kita semua menjadi pengikut ajarannya yang setia.

Penulis menyadari bahwa dalam penyusunan karya tulis ini, keberhasilan bukan semata-mata diraih oleh penulis, melainkan diperoleh berkat dorongan dan bantuan dari berbagai pihak, baik berupa bimbingan, motivasi, pikiran, tenaga, dan doa. Oleh karena itu, pada kesempatan ini penulis menyampaikan ucapan terimakasih kepada pihak-pihak yang berjasa dalam penyusunan karya tulis ini. Dengan penuh kerendahan hati, penulis mengucapkan terimakasih kepada:

1. Prof. Dr. H. Musyafir M.Si selaku rektor UIN Alauddin Makassar, wakil rektor I, wakil rektor II, wakil rektor III, yang telah berusaha dan menjadikan kampus UIN Alauddin Makassar menjadi kampus yang bernuansa islami, berakhlak mulia, berbudi pekerti luhur dan beriptek.
2. Dr. H. Abd Rasyid Masri, S.Ag.,M.Pd.,M.Si.,MM. selaku Dekan Fakultas Dakwah dan Komunikasi, beserta wakil dekan I, wakil dekan II, wakil dekan III,

dosen, pegawai dan staf Fakultas Dakwah dan Komunikasi UIN Alauddin Makassar.

3. Dra. St Aisyah BM.,M.Sos.I., selaku ketua jurusan PMI Kons. Kesejahteraan Sosial dan Dr. Syamsuddin AB,S.Ag,M.Pd. Selaku sekretaris jurusan PMI Kons. Kesejahteraan Sosial Fakultas Dakwah dan Komunikasi UIN Alauddin Makassar.
4. Dra. St Aisyah BM.,M.Sos.I dan Drs. H. Syakhrudin. DN., M.Si selaku pembimbing I dan pembimbing II yang dengan sabar membimbing penulis hingga menyelesaikan skripsi ini.
5. Dr. H. Baharuddin Ali, M.Ag dan Drs. Abd. Wahab, MM selaku Munaqisy I dan Munaqisy II yang telah menguji dengan penuh kesungguhan demi menyempurnakan skripsi ini.
6. Kepala Sekolah dan Staf di Sekolah Luar Biasa (SLB) Negeri 1 Mappakasunggu yang membantu selama proses penelitian.
7. Ayahanda Sainuddin dan ibunda Hasmah, kedua orang tua yang telah mempertaruhkan seluruh hidupnya untuk kesuksesan anaknya, yang telah melahirkan, membesarkan dan mendidik dengan sepenuh hati dengan buaian kasih sayang kepada penulis, senantiasa menyemangati penulis dalam penyusunan skripsi.
8. Teman-teman seangkatan Jurusan Kesejahteraan Sosial beserta Senior dan Junior yang selalu memberikan semangat.

9. Sahabat-sahabat saya yang khususnya Ahriyani serta teman-teman seangkatan di Jurusan Kesejahteraan Sosial angkatan 2013 tanpa terkecuali yang selalu memberikan motivasi, semangat dan do'anya yang selama ini selalu bersama-sama dengan penulis mengarungi pahit manisnya perjalanan selama menjalankan studi Universitas Islam Negeri Alauddin Makassar. Banyak hal yang tidak bisa dilupakan selama kebersamaan kita, semoga kalian tetap menjaga solidaritas dan spirit perjuangan.

10. Semua Pihak yang tak bisa penulis sebutkan satu persatu yang dengan rela membantu baik secara moril maupun secara materil. Terimakasih telah banyak membantu.

Oleh karena itu, kepada semua pihak yang telah memberikan bantuannya, tiada yang dapat penulis persembahkan selain do'a semoga amal perbuatan yang telah diberikan kepada penulis bernilai ibadah dan pahala disisi Allah SWT. Dengan rendah hati penulis memohon maaf, sekaligus akan berusaha untuk memperbaiki jika dalam skripsi ini terdapat kesalahan dan kekurangan, baik secara substansi maupun secara metodologis.

Samata, Maret 2017

Penulis

DAFTAR ISI

HALAMAN JUDUL	i
PERNYATAAN KEASLIAN SKRIPSI.....	ii
PENGESAHAN SKRIPSI.....	iii
KATA PENGANTAR.....	iv-vi
DAFTAR ISI.....	vii-viii
ABSTRAK	ix
BAB I PENDAHULUAN	
A. Latar Belakang.....	1
B. Rumusan Masalah	5
C. Fokus Penelitian dan Deskripsi Fokus	5
D. Kajian Pustaka/Penelitian Terdahulu	7
E. Tujuan dan Kegunaan Penelitian.....	9
BAB II TINJAUAN TEORETIS	
A. Tinjauan tentang Anak Autis.....	10
1. Pengertian Autis	10
2. Klasifikasi Anak Autis	12
3. Ciri-ciri Anak Autis	14
4. Penyebab Anak Autis	15
5. Hambatan Sosial Anak Autis	19
B. Penanganan Pada Anak Autis	20
1. Penanganan Dini	20
2. Penanganan Terpadu.....	21
C. Teori Tentang Interaksi Sosial.....	28
D. Pandangan Islam Tentang Interaksi Sosial	32
BAB III METODOLOGI PENELITIAN	
A. Jenis dan Lokasi penelitian	34
B. Pendekatan Penelitian	35
C. Sumber Data.....	36
D. Metode Pengumpulan Data.....	37
E. Instrumen Penelitian	39

F. Teknik Pengolahan Data dan Analisis Data.....	39
--	----

BAB IV HASIL PENELITIAN

A. Gambaran Umum Lokasi Penelitian	42
1. Sejarah Sekolah Luar Biasa (SLB) Negeri 1 Mappakasunggu.....	42
2. Visi, Misi dan Tujuan Sekolah Luar Biasa (SLB) Negeri 1 Mappakasunggu Kabupaten Takalar	45
3. Data Keadaan Guru	52
B. Bentuk Penanganan Anak Autis	54
C. Kendala dalam penanganan interaksi sosial anak autis.....	60

BAB V PENUTUP

A. Kesimpulan	65
B. Implikasi	66

DAFTAR PUSTAKA

LAMPIRAN

RIWAYAT HIDUP PENULIS

ABSTRAK

Nama : Nurul Azisah
NIM : 50300113034
Fak/Jur : Dakwah dan Komunikasi/ PMI Kons. Kesejahteraan Sosial
Judul Skripsi : Penanganan Interaksi Sosial Anak Autis di Sekolah Luar Biasa (SLB) Negeri 1 Mappakasunggu Kabupaten Takalar

Penelitian ini berjudul Penanganan Interaksi Sosial Anak Autis di Sekolah Luar Biasa (SLB) Negeri 1 Mappakasunggu Kabupaten Takalar, ini bertujuan untuk mengetahui penanganan interaksi sosial pada anak autis yang dilakukan guru atau terapis dan kendala yang dihadapi guru atau terapis di Sekolah Luar Biasa (SLB) Negeri 1 Mappakasunggu.

Jenis penelitian ini bersifat kualitatif, dengan menggunakan beberapa informan untuk melakukan wawancara dan observasi. Sumber data yang digunakan adalah sumber primer yaitu informasi yang bersumber dari pengamatan langsung kelokasi penelitian dengan cara observasi dan wawancara. Sedangkan sumber sekunder yaitu data yang diperoleh dari dokumentasi atau studi kepustakaan untuk melengkapi data-data primer. Pengumpulan data dilakukan melalui observasi, wawancara dan dokumentasi.

Hasil penelitian ini menunjukkan bahwa penanganan interaksi sosial anak autis di Sekolah Luar Biasa (SLB) Negeri 1 Mappakasunggu Kabupaten Takalar dilakukan dengan tahapan identifikasi, tahapan assessment, tahapan plan intervensi, tahapan intervensi yaitu penanganan terpadu meliputi terapi wicara, terapi perilaku, terapi bermain dan terapi okupasi.

Implikasi dari penelitian ini adalah proses penanganan seharusnya dilakukan oleh ahlinya dengan menggunakan metode baru terhadap anak autis. khususnya kepada pemerintah agar dapat memperhatikan dan memberikan bantuan-bantuan yang dibutuhkan dalam proses belajar mengajar.

BAB I

PENDAHULUAN

A. Latar Belakang

Pembangunan kesejahteraan sosial merupakan perwujudan dari upaya mencapai tujuan bangsa yang diamanatkan dalam Undang-Undang Dasar Negara Republik Indonesia Tahun 1945. Sila kelima Pancasila menyatakan bahwa keadilan sosial bagi seluruh rakyat Indonesia dan Pembukaan Undang-Undang Dasar Negara Republik Indonesia Tahun 1945 mengamanatkan Negara untuk melindungi segenap bangsa Indonesia dan seluruh tumpah darah Indonesia, memajukan kesejahteraan umum, mencerdaskan kehidupan bangsa dan ikut melaksanakan ketertiban dunia berdasarkan kemerdekaan, perdamaian abadi dan keadilan sosial.¹

Segenap Bangsa Indonesia yang dimaksud pada pembukaan Undang-Undang Dasar adalah seluruh rakyat Indonesia tanpa membedakan usia, golongan, suku, agama, tempat tinggal dan sebagainya termasuk tidak membedakan status sosial, ekonomi, tingkat pendidikan, jenis pekerjaan, golongan/pangkat, maupun keadaan fisik dan mental penyandang cacat atau bukan. Jadi pembangunan harus dapat dirasakan oleh seluruh lapisan masyarakat termasuk penyandang cacat.

Salah satu pembangunan nasional yang harus dirasakan oleh penyandang cacat yaitu pembangunan dalam bidang pendidikan. Pentingnya pendidikan bagi penyandang cacat yaitu untuk menggali potensi yang dimiliki dengan memberikan bimbingan yang sesuai dan dapat mengembangkan kemampuan yang mereka miliki agar dapat melaksanakan fungsi sosialnya, khususnya bagi penyandang autisme. Hal ini

¹ Adi Fahrudin, *Pengantar Kesejahteraan Sosial*, (Cet. 2; Bandung, 2014), h.137.

didukung dengan adanya Undang-Undang No. 2 Tahun 1989 tentang Sistem Pendidikan Nasional (UUSPN), Pasal 5 yang menyebutkan bahwa setiap warga Negara mempunyai hak yang sama untuk memperoleh pendidikan.

Berdasarkan penelitian Safaria, hasil menunjukkan bahwa tingkat prevalensi dari autisme diperkirakan 4-5 per 10.000 anak. Beberapa penelitian yang menggunakan definisi luas dari autisme memperkirakan 10-11 dari 10.000 anak mengalami gangguan autisme. Mengutip sebuah hasil penelitian, Philip seorang yang ikut membidangi lahirnya Indocare (pusat percontohan khusus autisme di Indonesia) menyatakan, jumlah penderita autisme di Indonesia sekitar 475 ribu anak, artinya dari 500 anak di Indonesia satu di antaranya adalah penderita autisme.²

Namun demikian, menurut Yayasan Autisme Indonesia, jumlah anak yang menyandang autisme semakin meningkat dari tahun ke tahun, tetapi belum ada survey mengenai jumlah pasti anak di Indonesia yang menderita autisme. WHO memperkirakan prevalensi autisme secara global mencapai 62 per 10.000 atau satu dari 160 kelahiran.³

Di Indonesia jumlah anak penyandang autisme dari tahun ke tahun meningkat, tetapi jumlah sekolah khusus anak yang membutuhkan khusus masih sangat kurang. Pada dasarnya tidak seorang pun yang ingin dilahirkan di muka bumi ini dalam keadaan cacat atau tidak sempurna baik fisik maupun mental. Demikian pula dengan anak-anak penyandang autisme. Mereka pada dasar tidak menginginkan adanya gangguan mental ataupun gangguan kelemahan mental, realitasnya bahwa autisme itu dapat terjadi pada semua kelompok masyarakat, kaya miskin, berpendidikan atau

² www. Sinar Harapan.Co.id. diakses 9 April 2016

³ Melisa, Fenny. 09 April 2013. Republika Online. 112000 Anak Indonesia Diperkirakan Menyandang Autisme : <http://www.republika.co.id/berita/nasional/umum/13/04/09/mkz2un-112_000-anak-indonesia-diperkirakan-menyandang-autisme>. Diakses pada tanggal 9 April 2016 jam 03:43

tidak, serta pada kelompok etnis dan budaya di dunia. seorang anak harusnya menikmati masa-masa bermain dan bersahabat dengan anak seusianya.

Fenomena saat ini banyak orang tua menganggap keterlambatan komunikasi dan interaksi yang terjadi pada anaknya adalah hal yang wajar, mereka tidak tau kalau gejala tersebut merupakan gangguan mental atau biasa disebut dengan gangguan autis. Maka pentingnya media informasi yang ada di masyarakat mengenai gangguan autis agar orang tua tahu cara penanganannya.

Anak-anak penyandang autis kesulitan berkomunikasi serta sulit berinteraksi sosial dan berperilaku. Anak-anak yang mengalami gangguan autis memerlukan pendidikan dan bimbingan. Salah satu sekolah khusus menangani anak dengan gangguan autis yaitu Sekolah Luar Biasa (SLB) Negeri 1 Mappakasunggu Kabupaten Takalar suatu lembaga pendidikan professional di bawah naungan Dinas Pendidikan dan Kebudayaan Kabupaten Takalar dan merupakan sekolah percontohan dari sekolah-sekolah yang ada di Takalar dalam mendidik dan menangani siswa yang memiliki gangguan fisik atau mental agar mampu mengembangkan sikap, mengembangkan potensi keterampilan yang mereka miliki dan dapat melakukan interaksi sosial serta dapat mengembangkan kemampuan dalam dunia kerja atau mengikuti pendidikan lanjutan.

Penanganan autis harus dilakukan terapi dini dengan melibatkan para ahli dan orang tua. Karenanya faktor waktu adalah penentu bagi penyembuhan gangguan autis, artinya semakin cepat anak terdeteksi terkena penyakit autis, maka semakin

mudah menanganinya, karena keberhasilan terapi tergantung pada berat ringannya gejala yang ada, umur memulai terapi, intensitas terapi dan dukungan orang tua.⁴

Dalam penanganan interaksi sosial anak autis, yang berperan penting disini adalah orang tua dan lingkungan, termasuk lingkungan sekolah. Di sekolah, gurulah yang akan menggantikan peran orang tua kandung anak autis tersebut, sehingga guru di harapkan mampu membimbing anak dengan gangguan autis. Dalam penanganan interaksi sosial anak autis tentunya tidak semudah dalam menangani interaksi sosial anak normal lainnya. Seorang guru haruslah berupaya dan memberikan metode yang tepat agar siswa dapat berinteraksi dengan baik. Sama halnya dengan guru-guru di Sekolah Luar Biasa (SLB) Mappakasunggu Kabupaten Takalar berupaya untuk mengembangkan interaksi sosial siswa mereka.

Interaksi berarti saling mempengaruhi dan sosial berarti hubungan yang dinamis antara perorangan, antara kelompok dan masyarakat. Penanganan interaksi sosial berbeda dengan penanganan masalah komunikasi dan perilaku, penanganan komunikasi adalah penanganan masalah anak dalam hal bicara dengan orang lain dan penanganan perilaku adalah penanganan masalah perilaku anak. Jadi interaksi sosial adalah suatu kajian yang jauh lebih luas dari sekedar komunikasi dan perilaku.

Berdasarkan latar belakang yang telah penulis uraikan terlebih dahulu maka yang jadi pokok masalah adalah bagaimana penanganan interaksi sosial anak autis serta kendala dalam penanganan interaksi sosial anak autis di Sekolah Luar Biasa (SLB) Negeri 1 Mappakasunggu Kabupaten Takalar.

⁴ Abd. Shomat, *Nuansa Islami Pada Perawatan Anak Penderita Autis, Jurnal Penelitian Agama*, (Yogyakarta: UIN Sunan Kalijaga Yogyakarta, 2011), h. 354

B. Rumusan Masalah

Adapun rumusan masalah dalam skripsi ini adalah sebagai berikut, yaitu :

1. Bagaimana bentuk penanganan interaksi sosial Anak Autis di Sekolah Luar Biasa (SLB) Negeri 1 Mappakasunggu Kabupaten Takalar ?
2. Bagaimana kendala dalam penanganan interaksi sosial Anak Autis di Sekolah Luar Biasa (SLB) Negeri 1 Mappakasunggu Kabupaten Takalar ?

C. Fokus Penelitian dan Deskripsi Fokus

1. Fokus Penelitian

Fokus penelitian merupakan batasan penelitian agar jelas ruang lingkup yang akan diteliti. Oleh karena itu pada penelitian ini, penulis memfokuskan penelitian pada a) bentuk penanganan interaksi sosial anak autis, b) kendala dalam penanganan interaksi sosial Anak Autis di Sekolah Luar Biasa (SLB) Negeri 1 Mappakasunggu Kabupaten Takalar.

2. Deskripsi Fokus

Untuk menghindari kesalahpahaman tentang judul dalam penelitian ini, maka penulis mencantumkan pengertian judul yang menjadi bahan untuk terciptanya kesepahaman antara penulis dan pembaca maka deskripsi fokus sebagai berikut :

a. Penanganan

Penanganan adalah proses untuk memberikan, cara atau perbuatan menangani.⁵ Penanganan yang dimaksud dalam penelitian ini adalah cara penanganan anak autis di Sekolah Luar Biasa (SLB) Mappakasunggu Kabupaten Takalar.

b. Interaksi Sosial

Pengaruh timbal balik antara individu dengan golongan didalam usaha mereka untuk mencapai tujuanya.⁶ Interaksi itu terjadi bila seorang individu dalam masyarakat berbuat sedemikian rupa sehingga menimbulkan suatu respon atau reaksi dari individu-individu lain.⁷ Dalam penelitian ini, Interaksi Sosial yang dimaksud adalah anak autis di Sekolah Luar Biasa (SLB) Negeri 1 Mappakasunggu Kabupaten Takalar.

c. Anak Autis

Merupakan gangguan perkembangan fungsi otak yang sangat kompleks yang meliputi gangguan pada aspek interaksi sosial, komunikasi dan perilaku. Dalam penelitian ini, anak autis yang dimaksud adalah anak autis yang memiliki kelainan dengan ciri-ciri senang pada dunianya sendiri, tidak mau berinteraksi dengan orang di lingkungan sekolah luar biasa Mappakasunggu Kabupaten Takalar.

⁵ *Kamus Besar Bahasa Indonesia*, (Jakarta: Balai Pustaka, 1998)

⁶ Abu Ahmadi, *Sosiologi Pendidikan* (Cet. 2; Jakarta: PT RINEKA CIPTA, 2004), h. 100.

⁷ Koentjaraningrat, *Pengantar Ilmu Antropologi* (Cet. IX, Edisi Revisi 2009; Jakarta: PT RINEKA CIPTA, 2009), h. 131.

d. Sekolah Luar Biasa (SLB) Negeri 1 Mappakasunggu Kabupaten Takalar

Sekolah Luar Biasa (SLB) adalah sekolah khusus bagi anak usia sekolah yang memiliki "kebutuhan khusus". Menurut Petunjuk Pelaksanaan Sistem Pendidikan Nasional Tahun 1993, Lembaga pendidikan Sekolah Luar Biasa (SLB) adalah lembaga pendidikan yang bertujuan membantu peserta didik yang menyandang kelainan fisik dan/atau mental, perilaku dan sosial agar mampu mengembangkan sikap, pengetahuan dan keterampilan sebagai pribadi maupun anggota masyarakat dalam mengadakan hubungan timbal balik dengan lingkungan sosial, budaya dan alam sekitar serta dapat mengembangkan kemampuan dalam dunia kerja atau mengikuti pendidikan lanjutan.⁸ Sekolah Luar Biasa (SLB) Negeri 1 Mappakasunggu Kabupaten Takalar terletak di Jalan Kesehatan Kecamatan Mappakasunggu Kabupaten Takalar.

D. Kajian Pustaka/Penelitian Terdahulu

Berdasarkan pada penelusuran tentang kajian pustaka yang peneliti lakukan di lapangan, peneliti hanya menemukan skripsi yang hampir sama dengan judul penelitian yang penulis lakukan yaitu skripsi yang berjudul:

- a. Farhan Setiawan (2010), dengan judul "Pola Penanganan Anak Autis Di Yayasan Ibu (YSI) Yogyakarta". Hasil penelitian menunjukkan bahwa anak penderita autis juga memerlukan pendidikan sebagaimana anak normal lainnya, karena sebenarnya anak berkelainan itu juga mempunyai potensi

⁸ Paulina Panen, *Cakrawala Pendidikan*, (Cet. 1; Jakarta: Universitas Terbuka, 1999), h. 266.

untuk dikembangkan, potensi-potensi tersebut akan dapat dikembangkan semaksimal mungkin apabila mendapatkan penanganan yang tepat.

- b. Zuhriyah Nur Chasanah (2009), dengan judul “Upaya Sekolah Luar Biasa (SLB) Dharma Anak Bangsa Klaten Dalam Meningkatkan Kesejahteraan Anak Tunarungu”. Hasil penelitian menunjukkan : 1) Dengan diadakannya pemberian makanan bergizi, kegiatan senam, kegiatan jalan sehat, pelayanan pakaian, serta penyediaan tempat yang nyaman dan bersih. 2) Memberikan pelajaran agama, memberikan pelayanan bimbingan dan penyuluhan bagi anak bermasalah. 3) Menyelenggarakan program rekreasi, memberikan program keterampilan.
- c. Verayanti (2016), dengan judul “Kehidupan Sosial Komunitas Disabilitas Eks Kusta di Kelurahan Balangbaru Kecamatan Tamalate Kota Makassar”. Hasil penelitian menunjukkan bahwa Interaksi Komunitas Disabilitas eks Kusta di Kelurahan Balangbaru Kecamatan Tamalate Kota Makassar dengan warga dan keluarga berjalan dengan baik, akan tetapi meskipun interaksi mereka sudah berjalan baik kehidupun mereka masih serba kekurangan ini di karenakan kurangnya bantuan dan respon dari pemerintah. Adapun Kebijakan dan bantuan yang dikeluarkan pemerintah menurut penderita belum mencukupi untuk kebutuhan hidup mereka sehari-hari.

Adapun yang membedakan hasil penelitian yang telah dikemukakan di atas maka dapat disimpulkan, bahwa dari hasil penelitian tersebut secara keseluruhan berbeda, baik dari segi persepsi kajian maupun dari segi metodologi, karena tidak ada satupun yang menyinggung tentang Penanganan Interaksi Sosial Anak Autis Di Sekolah Luar Biasa (SLB) Negeri 1 Mappakasunggu.

E. Tujuan dan Kegunaan Penelitian

1. Tujuan Penelitian

Sesuai dengan rumusan masalah di atas maka tujuan penelitian yaitu :

- a. Untuk mengetahui bentuk penanganan interaksi sosial Anak Autis di Sekolah Luar Biasa (SLB) Negeri 1 Mappakasunggu Kabupaten Takalar.
- b. Untuk mengetahui kendala dalam penanganan interaksi sosial Anak Autis di Sekolah Luar Biasa (SLB) Negeri 1 Mappakasunggu Kabupaten Takalar.

2. Kegunaan Penelitian

Penelitian ini diharapkan dapat memberi manfaat dan kegunaan baik secara teoritis dan praktis, yaitu :

- a. Kegunaan Teoritis

Menemukan pengetahuan baru tentang Gangguan Autis, baik dari segi latar belakang, interaksi sosial maupun tingkat penanganan. Hal-hal yang menyebabkan gangguan Autis sehingga fungsi sosialnya tidak layak dengan masyarakat pada umumnya. Diharapkan bahwa dalam penelitian ini dapat memberikan motivasi dan dapat membantu dalam menyelesaikan masalah-masalah gangguan Autis.

- b. Kegunaan Praktis

Diharapkan dengan adanya penelitian ini dapat bermanfaat bagi para mahasiswa, guru dan orang tua atau keluarga yang memiliki Anak Autis dalam menangani interaksi sosialnya.

BAB II

TINJAUAN TEORETIS

A. Tinjauan tentang Anak Autis

1. Pengertian Autis

Disabilitas dapat dialami oleh siapa saja dan dimana saja. Seseorang yang mengalami disabilitas seringkali mengalami hambatan di dalam melaksanakan keberfungsian sosialnya, oleh karena itu diperlukan bantuan orang lain terutama jika penyandang disabilitas tersebut dalam situasi darurat. Dalam Undang-Undang No. 8 Tahun 2016 tentang Penyandang Disabilitas, pasal 1 yang menyebutkan bahwa “Penyandang Disabilitas ialah setiap orang yang mengalami keterbatasan fisik, intelektual, mental, dan/atau sensorik dalam jangka waktu yang lama yang dalam berinteraksi dengan lingkungan dapat mengalami hambatan dan kesulitan untuk berpartisipasi secara penuh dan efektif dengan warga Negara lainnya berdasarkan kesamaan hak.”¹

Penyandang disabilitas adalah merupakan salah satu PMKS (Penyandang Masalah Kesejahteraan Sosial) yang perlu diperhatikan. Sebagai tenaga pendamping bagi penyandang disabilitas, mereka dituntut untuk memiliki kompetensi yang cukup dalam memberikan pelayanan dan rehabilitasi sosial. Kompetensi yang dimaksud adalah berbagai keterampilan yang dapat mencerminkan kemampuan potensial untuk melakukan sesuatu pekerjaan. Menurut Kravetz bahwa kompetensi adalah sesuatu yang seseorang tunjukkan dalam kerja setiap hari. Fokusnya adalah pada perilaku di

¹Departemen Sosial RI Sekretariat Jenderal Pusat Data dan Informasi Kesejahteraan Sosial, *Penyandang Disabilitas*, (Jakarta, 2002), h. 1.

tempat kerja, bukan sifat-sifat kepribadian atau keterampilan dasar yang ada di luar tempat kerja ataupun di dalam tempat kerja yang mencakup melakukan sesuatu, tidak hanya pengetahuan yang sifatnya pasif.

Pendamping bagi penyandang disabilitas diharapkan memiliki kompetensi yang terdiri dari pengetahuan (*knowledge*), keterampilan (*skill*), dan sikap serta nilai (*attitude dan value*). Dengan ketiga elemen kompetensi tersebut, seorang pendamping diharapkan mampu mengoperasionalkan program-program yang berkaitan dengan penanganan permasalahan penyandang disabilitas. Permasalahan penyandang disabilitas tersebut diantaranya kemiskinan dan keterbatasan fisik, maka pendamping berupaya memotivasi penyandang disabilitas untuk bangkit dengan berupaya memberikan solusi hingga dapat mandiri sesuai dengan kemampuannya.

Salah satu penyandang disabilitas yang dibahas dalam penelitian ini adalah autisme gangguan pada perkembangan saraf. Secara etimologis, kata *autisme* berasal dari kata *auto* dan *isme*. *Auto* artinya diri sendiri, sedangkan *isme* berarti suatu paham atau aliran. Dengan demikian autisme diartikan sebagai suatu paham yang hanya tertarik pada dunianya sendiri. Perilakunya timbul seakan-akan tidak peduli dengan stimulus-stimulus yang datang dari orang lain.

Gangguan pervasif adalah gangguan berat dalam area perkembangan yang ditandai dengan abnormalitas kualitatif dalam interaksi sosial timbal balik, perkembangan bahasa dan perilaku, manifestasinya pada usia dini yaitu pada usia tiga tahun dan pada umumnya mempengaruhi area perkembangan lainnya.

Menurut Sujarwanto autisme adalah gangguan perkembangan berat yang mempengaruhi cara seseorang untuk berkomunikasi dan berelasi (berhubungan)

dengan orang lain.² Penyandang autisme tidak dapat berhubungan dengan orang lain secara berarti serta kemampuannya untuk membangun hubungan dengan orang lain terganggu karena ketidakmampuannya untuk berkomunikasi dan mengerti perasaan orang lain.

Ditinjau dari segi perilaku, anak-anak dengan gangguan autisme cenderung untuk melukai dirinya sendiri, tidak percaya diri, bersikap agresif, menanggapi secara kurang atau terhadap stimulasi eksternal, dan menggerak-gerakkan anggota tubuhnya secara tidak wajar.

2. Klasifikasi Anak Autis

Autis merupakan suatu gejala yang dilatar belakangi oleh berbagai faktor yang berbeda untuk masing-masing anak. Oleh karena itu, pengklasifikasian anak autisme sangatlah penting dalam menyusun program penanganan yang sesuai untuk anak autisme di sekolah.

Menurut Yatim klasifikasi anak autisme dikelompokkan menjadi tiga, antar lain³ :

a. Autis persepsi

Autis persepsi dianggap asli karena kelainan sudah timbul sebelum lahir. Autis ini terjadi karena berbagai faktor baik itu berupa pengaruh dari keluarga (*heriditer*), maupun pengaruh lingkungan (makanan, rangsangan) maupun faktor lainnya. Ketidakmampuan anak berbahasa termasuk pada penyimpangan reaksi terhadap rangsangan dari luar, begitu juga

² Sujarwanto, *Terapi Okupasi Untuk Anak Berkebutuhan Khusus*, (Jakarta: Depdiknas Dirjendikti, 2005) h. 167

³ Sujarwanto, *Terapi Okupasi Untuk Anak Berkebutuhan Khusus*, (Jakarta : Depdiknas Dirjendikti, 2005)

ketidakmampuan anak bekerja sama dengan orang lain, sehingga anak akan bersikap masa bodoh.

b. Autis reaksi

Timbulnya autis reaktif karena beberapa permasalahan yang menimbulkan kecemasan seperti orang tua meninggal, sakit berat, pindah rumah atau sekolah dan sebagainya. Anak autis jenis ini akan memunculkan gerakan-gerakan tertentu berulang-ulang dan kadang-kadang disertai kejang-kejang dan mulai terlihat pada usia 6-7 tahun sebelum anak memasuki tahapan berpikir logis, mempunyai sifat rapuh, mudah terkena pengaruh luar yang timbul setelah lahir, baik karena maupun psikis.

c. Autis yang timbul kemudian

Autis jenis ini disebabkan kelainan jaringan otak yang terjadi setelah anak lahir. Hal ini akan mempersulit memberikan pelatihan dan pendidikan untuk mengubah perilakunya yang sudah melekat, ditambah beberapa pengalaman baru dari hasil interaksi dengan lingkungannya.

Menurut Lornawing klasifikasi anak autis dapat di kelompokkan berdasarkan interaksi sosial, saat muncul kelainannya.⁴

a. Klasifikasi berdasarkan interaksi sosial :

Dalam interaksi social anak autis dibagi dalam 3 kelompok :

1. *Allof* (kelompok yang menyendiri)

Banyak terlihat pada anak-anak yang menarik diri, acuh tak acuh dan akan kesal bila diadakan pendekatan sosial.

⁴ Aswandi, *Mengenal Dan Membantu Penyandang Autisme*, (Jakarta : Depdiknas Dirjendikti, 2005)

2. Kelompok yang pasif

Dapat menerima pendekatan sosial dan bermain dengan anak lain jika pola permainannya disesuaikan dengan dirinya.

3. Kelompok yang aktif tapi aneh

Secara spontan akan mendekati anak lain, namun interaksi ini sering kali tidak sesuai dan sering sepihak

b. Klasifikasi berdasarkan saat munculnya kelainannya :

1. Autis *infantile* : kelainannya sudah nampak sejak lahir
2. Autis *faksasi* : anak yang tanda-tanda autistiknya muncul kemudian setelah berumur dua atau tiga tahun.

3. Ciri-ciri Anak Autis

Gangguan interaksi sosial, gangguan komunikasi dan gangguan perilaku, ketiga gangguan utama autis tersebut saling keterkaitan. Jika perilaku bermasalah, dalam perkembangan aspek interaksi sosial dan komunikasi akan mengalami masalah. Sebaliknya, jika kemampuan komunikasi anak tidak berkembang, anak akan mengalami kesulitan dalam mengembangkan perilaku dan interaksi sosial yang bermakna.⁵ Ciri-ciri anak autis yang dapat diamati sebagai berikut :

a. Perilaku

- 1) Cueur terhadap lingkungan
- 2) Perilaku tak terarah
- 3) Kelekatan terhadap benda tertentu
- 4) Terpukau terhadap benda yang bergerak

⁵ Joko Yuwono, *Memahami Anak Autistik* (Kajian Teoritik dan Empirik), (Cet. 2; Bandung: Alfabeta, 2012), h. 29.

b. Interaksi Sosial

- 1) Tidak mau menatap mata lawan bicara
- 2) Dipanggil tidak menoleh
- 3) Tak mau bermain dengan teman sebayanya
- 4) Asyik bermain dengan dirinya sendiri
- 5) Tidak memiliki empati atau tidak dapat merasakan yang dirasakan orang lain

c. Komunikasi dan Bahasa

- 1) Terlambat bicara
- 2) Tak ada usaha berkomunikasi secara non verbal dengan bahasa tubuh
- 3) Berkomunikasi dengan bahasa yang tak dapat dipahami
- 4) Tidak dapat memahami pembicaraan orang lain

4. Penyebab Anak Autis

Secara spesifik menyebabkan anak menjadi autis belum ditemukan secara pasti, beberapa peneliti mengungkapkan penyebab autis yaitu genetik, metabolik dan gangguan saraf pusat, infeksi pada masa hamil, gangguan pencernaan hingga keracunan. Struktur otak yang tidak normal seperti *hydrocephalus* juga dapat menyebabkan anak autis.⁶

Gangguan autis menyebabkan anak-anak dengan gangguan autis kurang mampu memahami pelajaran dengan cepat dibandingkan dengan anak-anak normal. Semakin lama semakin jauh tertinggal bila dibandingkan dengan anak normal yang seusia dengan mereka dalam belajar dari lingkungannya. Anak dengan gangguan

⁶ Joko Yuwono, *Memahami Anak Autistik (Kajian Teoritik dan Empirik)*, (Cet. 2; Bandung: CV. Alfabeta, 2012), h. 32.

autis tidak belajar dengan cara yang sama seperti anak yang lain seusianya dan sulit berkonsentrasi. Anak-anak dengan gangguan autis memiliki dunia sendiri, sehingga anak autis sulit berinteraksi dengan lingkungannya.

Secara garis besar, penyebab terjadinya kecacatan dapat disebabkan indikasi autis pada anak baru lahir dan autis pada anak usia dini.

a. Autis pada anak baru lahir

- 1) Zat putih pada otak yang berisi serat-serat penghubung neuron di wilayah terpisah dalam otak berkembang hingga 9 bulan, kemudian berhenti. Pada usia 2 tahun, zat putih tersebut ditemui secara berlebihan di lobes bagian depan, *cerebellum* dan wilayah asosiasi yang terjadi pemrosesan tingkat tinggi.
- 2) Lingkaran kepala anak yang baru lahir lebih kecil dari pada rata-rata lingkaran kepala anak yang baru lahir pada umumnya. Pada usia 1-2 bulan, tiba-tiba otaknya tumbuh dengan pesat. Hal serupa terjadi pada usia 6 bulan hingga 2 tahun. Namun pertumbuhan tersebut menurun pada usia 2-4 tahun. Ukuran anak dengan gangguan autis berusia 5 tahun lebih kurang sama dengan ukuran otak anak yang normal berusia 13 tahun.

Bahwa biasanya gejala autis pada anak muncul saat mereka berusia 1,5 tahun hingga 2 tahun. Saat itu seharusnya anak berkembang secara normal, tetapi kemudian perkembangannya berhenti dan mereka mengalami kemunduran. Kemunduran tersebut membuat anak mengalami gangguan autis.⁷

⁷ Dwi Sunar Prasetyono, *Mengenal Manfaat dan Pengaruh positif Permainan bagi Perkembangan Psikologi Anak*, (Yogyakarta: Diva Press, 2007), h. 227

b. Autis pada Anak Usia Dini

1) Gangguan Susunan Saraf

Ditemukan adanya kelainan pada susunan saraf pusat pada beberapa tempat di dalam otak anak usia dini yang mengalami gangguan autis. pada otak terdapat pengurangan jumlah sel *purkinje* (koordinasi motorik) di dalam otak. Jadi produksi serotonin kurang dan hal ini tentu saja menyebabkan kacanya proses penyaluran informasi antar otak. Selain itu, juga ditemukan adanya kelainan struktur pada pusat emosi di dalam otak sehingga emosi anak yang mengalami gangguan autis sering terganggu.

2) Gangguan pada Sistem Pencernaan (*Metabolisme*)

Antara gangguan pencernaan dan gangguan autis memiliki hubungan. Sebab anak dengan gangguan autis mengalami kesulitan makan. Kesulitan makan dalam hal ini adalah jika anak menolak untuk makan atau mengalami kesulitan mengonsumsi makan atau minum dengan jenis dan jumlah sesuai usia secara fisiologis (alamiah dan wajar), yaitu mulai dari membuka mulutnya tanpa paksaan, mengunyah, menelan hingga sampai terserap di pencernaan secara baik.⁸

3) Peradangan Dinding Usus

Jumlah anak yang mengalami gangguan autis umumnya memiliki pencernaan yang buruk dan ditemukan adanya peradangan usus. Diduga peradangan tersebut disebabkan oleh virus, bisa berasal dari virus campak. Itulah sebabnya mengapa banyak orang tua menolak imunisasi MMS

⁸ Mirza Maulana, *Anak Autis*, (Yogyakarta: Katahati, 2007), h. 24

(*measles, mumps, rubella*) karena diduga dapat menjadi penyebab gangguan autis pada anak.⁹

4) Faktor Genetik

Faktor genetik merupakan penyebab umum dari gangguan autis, ada beberapa gen yang terkait dengan autis. Tetapi, gejala autis baru bisa muncul bila terjadi kombinasi banyak gen. Bisa saja autis tidak muncul meskipun anak membawa gen autis.

5) Keracunan Logam Berat

Pada saat ini banyak sekali beredar makanan ringan dan mainan anak yang mengandung bahan logam berat. Kandungan logam tersebut diduga sebagai penyebab kerusakan otak pada anak dengan gangguan autis. Kemungkinan lain anak mengalami gangguan autis dapat disebabkan keracunan merkuri.¹⁰

5. Hambatan Sosial Anak Autis

Hambatan sosial pada anak autis akan berubah sesuai dengan perkembangan usia. Dengan bertambahnya usia anak autisme maka hambatan tampak semakin berkurang.

- a. Tanda-tanda anak autis mungkin telah menunjukkan adanya gangguan pada interaksi sosial timbal balik, seperti menolak untuk disayang, tidak menoleh saat dipanggil, tidak tau dalam mengekspresikan muka.

⁹ Novan Ardy Wiyani, *Penanganan Anak Usia Dini Berkebutuhan Khusus*, (Yogyakarta: Ar-Ruzz Media, 2014), h. 197

¹⁰ Dwi Sunar Prasetyono, *Mengenal Manfaat dan Pengaruh positif Permainan bagi Perkembangan Psikologi Anak* (Yogyakarta: Diva Press, 2007), h. 229

- b. Sebagian anak autis tidak mempedulikan orang disekitarnya atau tidak bereaksi terhadap pendekatan orang tuanya, sebagian lainnya merasa cemas bila berpisah pada orang tuanya.
- c. Tidak mampu berteman dengan teman sebayanya
- d. Keinginan untuk menyendiri sering tampak pada masa kanak-kanak akan menghilang dengan bertambahnya usia.
- e. Ketidakmampuan mereka dalam memahami aturan-aturan yang berlaku dalam interaksi sosial. Kesadaran sosial yang kurang inilah mungkin menyebabkan mereka tidak mampu untuk memahami ekspresi wajah orang ataupun untuk mengekspresikan perasaannya. Kondisi tersebut menyebabkan anak autis tidak dapat berempati kepada orang lain yang merupakan suatu kebutuhan penting dalam interaksi sosial yang normal.¹¹

B. Penanganan Pada Anak Autis

Penanganan terhadap anak dengan gangguan autis paling tidak dilakukan untuk tujuan-tujuan berikut ini :

- 1) Anak mampu membangun komunikasi dua arah yang aktif.
- 2) Anak mampu melakukan sosialisasi ke dalam lingkungan yang umum dan bukan hanya dalam lingkungan keluarga.
- 3) Perilaku tidak wajar pada anak dapat diminimalisir atau bahkan dihilangkan.
- 4) Untuk mengajarkan materi akademik pada anak.

¹¹ Ferizal Mesra, *Autisme: Gangguan Perkembangan Anak*, [www. Tempo.com](http://www.Tempo.com), akses 29 Maret 2016

- 5) Untuk meningkatkan kemampuan bina diri dan keterampilan lain yang dibutuhkan anak.

Menurut Mirza Maulana dalam bukunya “Anak Autis”, penanganan autis mencakup dua hal yaitu penanganan dini dan penanganan terpadu¹².

a. Penanganan Dini

1) Intervensi dini

Autis merupakan gangguan *neurobiologis* yang menetap, gejala yang dialami yaitu sulit berkomunikasi, berinteraksi dan berperilaku. Gangguan neurobiologist tidak bisa di obati tetapi gejala-gejalanya bisa di hilangkan atau dikurangi, sampai orang-orang tidak lagi bisa membedakan mana anak autis dan bukan autis.

Penyandang autis dinyatakan sembuh bila gejalanya yang ada pada dirinya tidak kentara lagi sehingga ia mampu hidup dan berinteraksi secara normal di lingkungan sekitarnya. Intervensi ini bisa dilakukan dengan berbagai cara, berusaha merangsang anak secara intensif sedini mungkin agar anak mampu keluar dari dunianya sendiri.

2) Masuk ke kelompok khusus

Biasanya setelah 1-2 tahun menjalani intervensi dini dengan baik, si anak siap untuk masuk ke kelompok kecil, bahkan ada yang siap masuk ke kelompok bermain. Mereka yang belum siap masuk kelompok bermain, bisa diikutsertakan ke kelompok khusus. Di kelompok ini mereka mendapat kurikulum yang khusus dirancang secara individual.

¹² Ferizal Mesra, *Autisme: Gangguan Perkembangan Anak*, [www. Tempo.com](http://www.Tempo.com), akses 29 Maret 2016

b. Penanganan Terpadu

Beberapa jenis terapi bagi anak dengan gangguan autis dapat dilakukan oleh pendidik bekerja sama dengan orang tua mereka. Berbagai terapi yang dapat dilakukan antara lain sebagai berikut¹³:

1) Terapi Medikamentosa

Terapi yang diberikan pada anak autis berupa obat-obatan seperti vitamin, obat khusus, mineral. Terapi ini digunakan untuk mempercepat penyembuhan anak. Obat-obatan yang diberikan bersifat individual dan perlu kehati-hatian dalam memberikannya, sebab reaksi anak pada obat berbeda-beda dan mempunyai ketahanan yang berbeda pula. Pengobatan bagi anak dengan gangguan autis dapat membantu di lima kategori tentang berikut¹⁴ :

- a. Susah konsentrasi dan hiperaktif.
- b. Perilaku *stereotip repetitive*.
- c. Perilaku melukai diri, *agresif* dan sifat cepat marah.
- d. Kurang dalam bersosialisasi.

2) Terapi Perilaku

Terapi ini merupakan terapi penting bagi anak yang mengalami gangguan autis. terapi perilaku ini mudah dilakukan dan akan menjadi lebih baik lagi hasilnya jika dipadukan dengan terapi lainnya seperti terapi wicara, terapi okupasi dan pendidikan khusus. Terapi perilaku bertujuan untuk¹⁵ :

¹³ Anjali Sastry, Blaise Aguirre, MD, *Parenting Anak Dengan Autisme (Solusi, Strategi dan sasaran praktis untuk membantu keluarga anda)*, (Yogyakarta: Pustaka Pelajar, 2014)

¹⁴ Anjali Sastry, Blaise Aguirre, MD, *Parenting Anak Dengan Autisme (Solusi, Strategi dan sasaran praktis untuk membantu keluarga anda)*, (Yogyakarta: Pustaka Pelajar, 2014), h. 146

¹⁵ Novan Ardy Wiyani, *Penanganan Anak Usia Dini Berkebutuhan Khusus*, (Yogyakarta: Ar-Ruzz Media, 2014), h. 201

- a. Mempelajari reaksi anak autis ketika di berikan suatu stimulus dan apa yang terjadi sebagai akibat dari reaksi tersebut. Kemudian terapi ini juga mempengaruhi atau mengubah perilaku yang akan datang.
- b. Membangun kemampuan secara sosial yang tidak dimiliki dan mengurangi atau menghilangkan hal-hal yang menjadi masalah bagi anak dengan gangguan autis.
- c. Mengajarkan anak dengan gangguan autis tentang belajar dari lingkungan yang normal, tentang merespon lingkungan dan mengajarkan perilaku yang sesuai agar anak dengan gangguan autis dapat membedakan berbagai hal tertentu dari berbagai macam stimulus. Jadi pada dasarnya terapi perilaku ini mengajarkan untuk belajar.

Berbagai jenis terapi perilaku sangat penting untuk membantu para penyandang autis untuk lebih bisa menyesuaikan diri dalam lingkungannya. Bukan saja gurunya yang harus melakukan terapi perilaku pada saat belajar, namun setiap anggota keluarga di rumah bersikap sama dan konsisten dalam menghadapi anak dengan gangguan autis.

3) Terapi Wicara

Suatu keharusan dalam penanganan anak dengan gangguan autis untuk membantu anak dalam belajar berbicara. Karena semua penyandang autis mempunyai keterlambatan berbicara dan kesulitan dalam berbicara. Menerapkan terapi wicara pada anak dengan gangguan autis berbeda dengan

anak lainnya. Terapi ini bertujuan untuk mengajarkan atau memperbaiki kemampuan komunikasi verbal dengan baik dan fungsional.¹⁶

4) Pendidikan Khusus

Pendidikan individual yang terstruktur bagi anak dengan gangguan autis. pada pendidikan khusus di terapkan sistem satu guru untuk satu anak, sistem ini paling efektif karena mereka dapat memusatkan perhatiannya dalam satu orang.

Banyak orang tua yang tetap memasukkan anaknya ke dalam pendidikan normal atau kelas normal, dengan harapan bahwa anaknya bisa belajar bersosialisasi. Untuk penyandang autis ringan hal ini bisa di lakukan, namun harus tetap mendapatkan pendidikan khusus.

Penyandang autis sedang atau berat sebaiknya diberikan pendidikan individual terlebih dahulu, setelah mengalami kemajuan secara bertahap ia bisa dicoba masuk kelas dengan kelompok kecil. Setelah lebih maju lagi, baru anak dimasukkan ke kelompok bermain atau kelas normal.

5). Terapi Okupasi

Terapi okupasi berguna untuk melatih otot-otot halus anak. Menurut penelitian, hampir semua kasus anak autistik mempunyai keterlambatan dalam perkembangan motorik halus. Gerak-geriknya sangat kaku dan kasar, mereka kesulitan untuk memegang benda dengan cara yang benar, kesulitan untuk memegang sendok dan menyuap makanan ke mulutnya, sulit bermain selainya anak normal, sulit bersalaman, atau memetik gitar. Dengan terapi ini

¹⁶ Dwi Sunar Prasetyono, *Serba-Serbi Anak Autis*, (Yogyakarta: Diva Press, 2008), h. 207

anak akan dilatih untuk membuat semua otot dalam tubuhnya berfungsi dengan tepat.¹⁷

Pada terapi okupasi ini terapis secara khusus menyediakan waktu dan tempat kepada anak belajar bagaimana cara yang benar memegang benda, sebagai contoh: dalam beberapa kali terapi anak terus dibantu memegang sendok dengan benar dan ini dilakukan terus-menerus hingga anak mampu melakukan sendiri tanpa bantuan, demikian juga dengan benda yang lain.

6). Terapi Integrasi Sensoris

Integrasi sensoris berarti kemampuan untuk mengolah dan mengartikan seluruh rangsang sensoris yang diterima dari tubuh maupun lingkungan, dan kemudian menghasilkan respons yang terarah.

Terapi ini berguna meningkatkan kematangan susunan saraf pusat, sehingga lebih mampu untuk memperbaiki struktur dan fungsinya. Aktivitas ini merangsang koneksi sinaptik yang lebih kompleks, dengan demikian bisa meningkatkan kapasitas untuk belajar.

7). Terapi Bermain

International Association for Play Therapy (APT), sebuah asosiasi terapi bermain yang berpusat di Amerika, mendefinisikan terapi bermain sebagai penggunaan secara sistematis dari model teoritis untuk memantapkan proses interpersonal. Pada terapi ini, terapis bermain menggunakan kekuatan terapeutik permainan untuk membantu klien menyelesaikan kesulitan-

¹⁷ Galih. A Veskarisyanti: *12 terapi Autis Paling Efektif dan Hemat*, (Yogyakarta: Pustaka Anggek, 2008)

kesulitan psikososial dan mencapai pertumbuhan, perkembangan yang optimal.¹⁸

Terapi bermain adalah pemanfaatan pola permainan sebagai media yang efektif dari terapis, melalui kebebasan eksplorasi dan ekspresi diri. Bermain merupakan bagian integral dari masa kanak-kanak, salah satu media yang unik dan penting untuk memfasilitasi perkembangan:

1. Ekspresi bahasa,
2. Keterampilan komunikasi,
3. Perkembangan emosi, keterampilan sosial,
4. Keterampilan pengambilan keputusan, dan
5. Perkembangan kognitif pada anak-anak

Bermain merupakan bentuk ekspresi diri yang paling lengkap yang pernah dikembangkan manusia. Menurut McCune, Nicolich, & Fenson bermain dibedakan dalam hal:¹⁹

- a. Ditujukan demi kesenangan sendiri
- b. Lebih fokus pada makna daripada hasil akhir
- c. Diarahkan pada eksplorasi subjek untuk melakukan sesuatu pada objek
- d. Tanpa mengharapkan hasil serius
- e. Tidak diatur oleh aturan eksternal
- f. Adanya keterikatan aktif dari mainannya.

¹⁸ Wilcox, Lynn, *Personality Psychotherapy*, (Jogjakarta: Terjemahan Kumalahadi, 2006)

¹⁹ Galih. A Veskarisyanti, *12 terapi Autis Paling Efektif dan Hemat*, (Yogyakarta: Pustaka Anggek, 2008), h. 43

Sedangkan Garvey dan Piaget menambahkan bahwa permainan haruslah :

- (a) Menyenangkan.
- (b) Spontan, sukarela, motivasinya instrinsik.
- (c) Fleksibel.
- (d) Berkait dengan pertumbuhan fisik dan kognitif.

Beberapa definisi terapi bermain tersebut mengarah pada beberapa hal penting, yaitu :

- (a) tipe dan jumlah permainan yang digunakan.
- (b) konteks permainan.
- (c) partisipan yang terlibat.
- (d) urutan permainan.
- (e) ruang yang digunakan.
- (f) gaya bermain.
- (g) tingkat usaha yang dicurahkan.

Bermain pada anak-anak ibarat berbicara pada orang dewasa. Jika diberikan kesempatan, maka anak akan mengeluarkan perasaan dan kebutuhan dengan ekspresi atau tindakan atau proses-takut, puas, marah, ahagia, frustrasi, dan menyerupai orang dewasa.

Permainan untuk memfasilitasi ekspresi diri dapat berupa bentuk-bentuk berikut:²⁰

1. Mainan kehidupan nyata. Boneka yang terdiri atas keluarga (ibu, bapak, anak), boneka rumah-rumahan, binatang peliharaan atau tokoh kartun dapat menjadi media untuk mengekspresikan perasaan secara langsung.

²⁰ Galih. A Veskarisyanti, *12 terapi Autis Paling Efektif dan Hemat*, (Yogyakarta. Pustaka Anggek, 2008). h, 46

2. Terapis dapat menggunakan mainan keseharian seperti mobil-mobilan, alat masak memasak tiruan, kartu bergambar, atau kapal-kapalan untuk melihat pengalaman hidup klien.
3. Mainan pelepas Agresivitas bermain peran. Klien dapat mengkomunikasikan emosi yang terpendam melalui mainan batau materi seperti karung tinju, boneka tentara, boneka dinosaurus dan hewan-hewan buas, pistol dan pisaumainan.
4. Mainan pelepas emosi dan ekspresi kreativitas. Pasir, air, balok, atau lilin dapat menjadi sarana anak mengekspresikan emosi atau kreativitasnya.
- 8). Terapi Fisik

Beberapa penyandang autisme memiliki gangguan perkembangan dalam motorik kasarnya. Kadang *tonus* ototnya lembek sehingga jalannya kurang kuat. Keseimbangan tubuhnya juga kurang bagus. Fisioterapi dan terapi integrasi sensoris akan sangat banyak menolong untuk menguatkan otot-otot dan memperbaiki keseimbangan tubuh anak.

C. Teori Tentang Interaksi Sosial

Interaksi sosial merupakan hubungan-hubungan sosial yang dinamis yang menyangkut hubungan orang perorangan, antara kelompok-kelompok manusia, maupun antara orang perorangan dengan kelompok manusia.²¹

Menurut Dr. Soerjono Soekanto interaksi sosial merupakan kunci semua kehidupan sosial. Dengan tidak adanya komunikasi atau interaksi antar satu sama lain

²¹ Gillin dan Gillin *Cultural Sosiologi, a revision of An Introduction to Sociology*, (New Yorkz: The Macmillan Company, 1954), h. 489.

maka tidak ada kehidupan bersama. Sedangkan menurut Shaw interaksi sosial merupakan suatu pertukaran antar pribadi yang masing-masing orang menunjukkan prilakunya satu sama lain dalam kehadiran mereka dan masing-masing perilaku mempengaruhi satu sama lain.

Para pendukung gagasan interaksi sosial menggunakan teori interaksionisme simbolik dan teori dramaturgi.

- 1) Teori Interaksi Simbolik (Herbert Blumer), suatu aktivitas yang merupakan ciri khas manusia, yaitu komunikasi atau pertukaran simbol yang diberi makna. Makna tersebut berasal di interaksi sosial seseorang dengan orang lain, makna-makna tersebut disempurnakan disaat proses sosial sedang berlangsung.

Dalam perjalanan hidupnya manusia selalu berproses, yang disebut "*proses self indication*". maksudnya ialah proses komunikasi yang sedang berjalan saat individu mengetahui sesuatu, menilainya, memberikan makna dan memutuskan untuk bertindak berdasarkan makna itu. Maka ide dasar interaksi simbolik adalah : masyarakat terdiri dari individu yang berinteraksi, interaksi terdiri dari berbagai kegiatan manusia yang berhubungan dengan manusia lain. Interaksi-interaksi non simbolis mencakup stimulus respon yang sederhana. Interaksi simbolik mencakup penafsiran tindakan, tindakan manusia adalah tindakan interpretatif yang dibuat oleh manusia itu sendiri.

- 2) Teori Dramaturgi (Ervin Goffman), menurut model teori ini, masalah utama yang dihadapi individu dalam berbagai hubungan sosial adalah mengontrol kesan-kesan yang diberikan pada orang lain. Pada akhirnya, individu berusaha mengontrol penampilannya, keadaan fisiknya dimana mereka memainkan

peran-perannya, serta perilaku perannya yang aktual dan gerak isyarat yang menyertainya.²²

Dalam teori dramaturgis, kehidupan ini ibarat teater, interaksi sosial yang mirip dengan pertunjukan di atas panggung, yang menampilkan peran-peran yang dimainkan para aktor. Untuk memainkan peran tersebut, biasanya sang aktor menggunakan bahasa verbal dan menampilkan perilaku nonverbal tertentu serta mengenakan atribut-atribut tertentu, misalnya kendaraan, pakaian dan asesoris lainnya yang sesuai dengan perannya dalam situasi tertentu. Aktor harus memusatkan pikiran agar berbicara kasar, menjaga kendali diri, melakukan gerak-gerik, menjaga nada suara dan mengekspresikan wajah yang sesuai dengan situasi.

Kehidupan manusia tampaknya akan berjalan normal bila kita mengikuti syarat dalam interaksi ini, meskipun kita tidak selamanya menjalankannya. Etika adalah yang pantas dan tidak pantas kita lakukan dalam suatu situasi. Goffman menegaskan bahwa masyarakat memang memobilisasikan anggota-anggotanya untuk menjadi para peserta yang mengatur diri sendiri, yang mengajari kita apa yang harus dan tidak boleh kita lakukan dalam rangka kerjasama untuk mengkonstruksikan diri yang diterima secara sosial. Salah satunya adalah keterikatan emosional pada diri yang kita proyeksikan dan wajah kita merupakan mekanisme paling mendasari control sosial yang saling mendorong kita mengatur perilaku kita sendiri.

²² Sudjarwo, *Proses Sosial dan Interaksi Sosial dalam Pendidikan*, (Bandung: CV. Mandar Maju, 2015), h. 33

Suatu interaksi sosial tidak akan mungkin terjadi apa bila tidak memenuhi sebuah syarat :

1. Adanya kontak sosial

Kontak sosial berasal dari kata Latin yaitu *currere* atau *con*, yang berarti "bersama-sama" dan *tangere* yang berarti "menyentuh". Secara harfiah, kontak berarti bersama-sama menyentuh, tetapi dalam pengertian sosiologi, kontak tidak selamanya kontak fisik, bisa juga kontak melalui nonfisik berupa media komunikasi dan sebagainya.

Kontak sosial dapat berlangsung dalam tiga bentuk yaitu²³ :

- a. Antara perorangan, misalnya apabila anak mempelajari kebiasaan-kebiasaan dalam keluarganya. Proses demikian terjadi melalui sosialisasi, yaitu suatu proses dimana anggota yang baru mempelajari norma-norma dan nilai-nilai masyarakat dimana dia menjadi anggotanya.
- b. Antara orang perorangan dengan suatu kelompok manusia dan sebaliknya. Misalnya suatu partai politik anggota-anggotanya untuk menyesuaikan diri dengan ideologi dan programnya.
- c. Antara suatu kelompok manusia dengan kelompok manusia lainnya. Misalnya dua partai politik bekerjasama atau berkoalisi untuk mengalahkan partai politik yang lainnya.

Kontak sosial tersebut bisa bersifat positif yang mengarah pada kerja sama dan kesatuan tetapi ada juga kontak sosial yang bersifat negatif yang mengarah pada suatu pertentangan atau pertikaian dan permusuhan. Suatu kontak dapat pula bersifat primer atau sekunder, dimana kontak yang bersifat primer terjadi apabila yang

²³ Basrowi, *Pengantar Sosiologi* (Bogor; Ghalia Indonesia:2005), h. 141.

mengadakan hubungan langsung bertemu dan berhadapan muka atau bertatap muka dalam bentuk jabat tangan, saling senyum dan sebagainya, sedangkan kontak sosial yang bersifat sekunder suatu kontak yang membutuhkan atau memakai perantara.

2. Adanya komunikasi

Seseorang memberikan arti pada perilaku orang lain, perasaan-perasaan yang ingin disampaikan oleh orang tersebut. Orang yang bersangkutan kemudian memberikan reaksi terhadap perasaan yang ingin disampaikan oleh orang tersebut.²⁴

Dalam penelitian ini interaksi sosial merupakan kesulitan yang nyata bagi anak autis untuk melakukan interaksi dengan lingkungannya. Pada interaksi sosial ini anak autis tidak dapat menjalin hubungan dengan baik, baik dengan menunjukkan perilaku atau ciri khusus, seperti ekspresi muka yang datar, menangis atau tertawa tanpa sebab dan kurangnya hubungan sosial (tidak mampu bersosialisasi) dan beradaptasi dengan lingkungan, maupun emosionalnya secara timbal balik.

D. Pandangan Islam Tentang Interaksi Sosial

Dalam Islam ada tiga hubungan yang harus dilakukan yaitu hubungan kepada Allah SWT, hubungan kepada sesama manusia dan hubungan kepada alam semesta. Ketiga hubungan ini harus seimbang dan bersinegri. Artinya, tidak boleh fokus pada satu bentuk hubungan saja. Misalnya, mengutamakan hubungan kepada Allah saja tetapi hubungan sesama manusia di abaikan. Apabila hal itu diabaikan maka tidak lah sempurna keimanan seseorang. Hubungan kepada Allah dari sudut sosiologi disebut dengan hubungan vertikal dan hubungan sesama manusia disebut hubungan

²⁴ Soerjono Soekanto, *Suatu Pengantar Sosiologi*, (Cet. 44; Jakarta: PT. Raja Grafindo Persada, 2012), h. 58

horizontal. Hubungan kepada sesama manusia dalam istilah sosiologi disebut dengan interaksi sosial. Hubungan kepada alam semesta yaitu tidak dibenarkan merusak lingkungan tetapi melestrikan dan menjaga dengan baik.

Dalam Islam, interaksi sosial berarti hubungan sosial. Bentuk hubungan yang mencakup silaturahmi. Yang artinya hubungan kasih sayang. Yang di dalamnya ada kewajiban saling tolong menolong dalam kebaikan dan saling mencegah keburukan satu sama lain.²⁵

Firman Allah SWT dalam Q.S Al-Hujarat ayat 13, yaitu :

يَا أَيُّهَا النَّاسُ إِنَّا خَلَقْنَاكُمْ مِنْ ذَكَرٍ وَأُنْثَىٰ وَجَعَلْنَاكُمْ شُعُوبًا وَقَبَائِلَ لِتَعَارَفُوا ۚ إِنَّ أَكْرَمَكُمْ عِنْدَ اللَّهِ أَتْقَاكُمْ ۚ إِنَّ اللَّهَ عَلِيمٌ خَبِيرٌ ﴿١٣﴾

Terjemahnya :

Hai manusia, Sesungguhnya kami menciptakan kamu dari seorang laki-laki dan seorang perempuan dan menjadikan kamu berbangsa - bangsa dan bersuku-suku supaya kamu saling kenal-mengenal. Sesungguhnya orang yang paling mulia diantara kamu disisi Allah ialah orang yang paling taqwa diantara kamu. Sesungguhnya Allah Maha mengetahui lagi Maha Mengenal.²⁶

Ayat di atas menegaskan bahwa adanya penciptaan Allah yang berbeda-beda dalam kehidupan manusia seperti laki-laki dan perempuan, suku-suku yang banyak, berbangsa-bangsa serta warna kulit yang tidak sama dan berbagai keanekaragaman lainnya agar manusia tersebut saling mengenal satu sama lainnya dan bukan untuk menjelekkan perbedaan tersebut. Agar mereka dapat bersatu dengan segala perbedaan

²⁵ <http://Iain-s.blogspot.com/> islam dan interaksi sosial, diakses 08 Mei 2016

²⁶ Departemen Agama RI, *Al-Qur'an dan Terjemahnya* (Jakarta: Yayasan Penyelenggara Penterjemah/penafsir, 2002), h. 517

tersebut untuk menciptakan sebuah kehidupan yang harmonis penuh dengan kedamaian, sehingga manusia harus saling berinteraksi satu sama lain karena manusia adalah makhluk sosial yang saling membutuhkan.

Pada hakekatnya kecacatan bukanlah penghalang untuk melakukan sesuatu, dibalik semua kekurangan yang dimiliki tentu masih memiliki kemampuan untuk menggali potensi yang ada dalam diri. Namun berbeda yang di alami oleh para penyandang disabilitas yang berada di Sekolah Luar Biasa (SLB) Negeri 1 Mappakasunggu. Masih adanya stigma yang melekat di masyarakat membuat penyandang disabilitas merasa takut sekaligus malu untuk berinteraksi dengan lingkungan disekitarnya.



BAB III

METODOLOGI PENELITIAN

A. Jenis, Waktu dan Lokasi penelitian

1. Jenis Penelitian

Jenis penelitian ini adalah penelitian kualitatif sebagaimana menurut Bogdan dan Taylor dalam bukunya Lexy J Moleong mendefinisikan metode penelitian kualitatif sebagai prosedur penelitian yang menghasilkan data yang deskriptif berupa kata-kata tertulis atau lisan dari orang-orang dan perilaku yang dapat diamati.¹ Data-data ini berupa naskah wawancara, catatan lapangan, foto, video, dokumen pribadi ataupun dokumen resmi lainnya. Dengan metode ini penulis mengharapkan dapat memperoleh data yang akurat dan lengkap berdasarkan fakta yang ada di lapangan.

2. Lokasi Penelitian

Lokasi penelitian adalah objek penelitian dimana kegiatan penelitian dilakukan. Penentuan lokasi dimaksud untuk mempermudah dan memperjelas objek yang menjadi sasaran penelitian, sehingga permasalahan tidak terlalu luas. Lokasi dalam penelitian adalah di Sekolah Luar Biasa (SLB) Negeri 1 Mappakasunggu Kabupaten Takalar. Alasan dipilihnya penelitian ditempat ini adalah permasalahan yang terjadi di Sekolah Luar Biasa (SLB) Negeri 1 Mappakasunggu menarik dan sesuai dengan kebutuhan penelitian, serta permasalahan yang ada lebih beragam dan sesuai dengan judul penelitian.

¹ Lexy. J. Moleong, *Metode Penelitian Kualitatif*. (Bandung: Rosda Karya 2007), h.23

B. Pendekatan Penelitian

Penelitian ini menggunakan dua pendekatan yaitu :

1. Pendekatan Sosiologi

Kehidupan sosial dalam masyarakat merupakan sebuah tatanan hidup yang elastis dan rentan terhadap berbagai perubahan yang ada, baik yang sifatnya terencana maupun yang tidak terencana. Pendekatan sosiologi dalam penelitian ini dimaksud untuk mengetahui upaya dalam penanganan interaksi sosial anak autis dan kendala yang dihadapi di Sekolah Luar Biasa (SLB). Mengutip pandangan Hasan Shadily bahwa pendekatan sosiologi adalah suatu pendekatan yang mempelajari tatanan kehidupan bersama dalam masyarakat dan menyelidiki ikatan-ikatan antara manusia yang menguasai hidupnya.²

2. Pendekatan Komunikasi

Pendekatan ilmu komunikasi dibutuhkan untuk memudahkan peneliti dalam berinteraksi dengan masyarakat dalam hal berkomunikasi agar dapat menjalin komunikasi dengan baik serta dapat dengan mudah melihat fenomena sosial yang terjadi dan dialami oleh objek. Menurut Bungin Burhan bahwa pendekatan ilmu komunikasi adalah suatu pendekatan yang mempelajari hubungan interaksi komunikasi dalam kehidupan bermasyarakat yang bisa berlangsung baik melalui komunikasi verbal maupun nonverbal.³

² Hasan Shadily, *Sosiologi untuk Masyarakat Indonesia*, (Jakarta: PT RINEKA CIPTA, 1993), h. 1

³ Burhan Bungin, *Metodologi Penelitian Kualitatif Aktualisasi Metodologi ke Arah Ragam Varian Kontemporer* (Jakarta: PT. Rajagrafindo Persada, 2008), h. 171

3. Pendekatan Pekerjaan Sosial

Pada pendekatan ini lebih bersifat makro yaitu penerapan metode dan teknik pekerjaan sosial untuk meningkatkan keberfungsian sosial individu, secara sendiri-sendiri atau dalam kelompok, dengan kegiatan-kegiatan yang dipusatkan pada hubungan-hubungan sosial mereka yang merupakan interaksi antara orang dan lingkungannya.

C. Sumber Data

Dalam penelitian ini menggunakan dua sumber data yaitu :

1. Data Primer

Yang menjadi sumber penelitian ini adalah :

- a. Kepala Sekolah.
- b. Guru-guru yang menangani anak autis.
- c. Ibu Asrama.

2. Data Sekunder

Data sekunder yaitu data dokumenter yang bersumber dari buku-buku, hasil-hasil penelitian, jurnal, majalah, media cetak dan dokumen-dokumen lainnya yang berkaitan dengan penelitian ini yang diperoleh dengan cara penelusuran arsip dan perpustakaan.

D. Metode Pengumpulan Data

Dalam suatu penelitian tentulah diperlukan adanya suatu metode yang dapat digunakan sebagai landasan atau acuan untuk melakukan pengumpulan data. Tanpa adanya suatu metode tertentu yang digunakan, tentulah mustahil untuk dilakukan suatu penelitian.

Menurut Arikunto teknik pengumpulan data adalah cara-cara yang dapat digunakan oleh peneliti untuk mengumpulkan data, di mana cara tersebut menunjukan pada suatu yang abstrak, tidak dapat diwujudkan dalam benda yang kasat mata, tetapi dapat dipertontonkan penggunaannya.⁴

Adapun metode pengumpulan data yang digunakan penulis dalam penelitian ini adalah :

1. Metode Observasi

Sebagai pengamatan dan pencatatan secara sistematis terhadap objek penelitian. Data observasi berupa data faktual, cermat dan terinci mengenai keadaan lapangan, kegiatan manusia dan situasi sosial, serta konteks di mana keadaan itu terjadi, data diperoleh karena adanya penelitian di lapangan secara langsung.⁵ Cara yang digunakan adalah mengadakan pengamatan di Sekolah Luar Biasa (SLB) Negeri 1 Mappakasunggu Kabupaten Takalar, dengan cara melihat, mendengar, mencatat dan lainnya. Pelaksanaan observasi dalam penelitian ini dilakukan pada Oktober sampai dengan November 2016 di Sekolah Luar Biasa (SLB) Negeri 1 Mappakasunggu Kabupaten Takalar. observasi ini dilakukan oleh penulis untuk menambah dan melengkapi data yang dibutuhkan oleh penulis.

⁴ Suharni Arikunto, *Prosedur Penelitian Suatu Pendekatan Praktek*, (Cet. XII; Jakarta: PT Rineka Cipta, 2002), h. 134.

⁵ Nasution, *Metode Penelitian Naturalistic Kualitatif*, (Bandung: Tersito, 2003), h. 59.

2. Metode Wawancara

Wawancara adalah proses tanya jawab yang berlangsung dalam bentuk interaksi verbal atau secara tatap muka antara penulis dan responden.⁶ Dalam hal ini, penulis menggunakan wawancara bebas artinya penulis memberikan kebebasan kepada informan untuk berbicara dan memberikan keterangan yang diperlukan penulis melalui pertanyaan-pertanyaan yang diberikan. Dalam mengumpulkan data penelitian menggunakan pulpen dan buku catatan.

Dengan metode wawancara ini penulis dapat memperoleh data sesuai dengan penelitian tentang penanganan interaksi sosial anak autisme di Sekolah Luar Biasa (SLB) Negeri 1 Mappakasunggu Kabupaten Takalar.

3. Metode Dokumentasi

Dokumentasi digunakan untuk memperoleh data langsung dari tempat penelitian. Dokumentasi dimaksudkan untuk melengkapi data dari hasil observasi dan wawancara, dokumentasi merupakan sumber data yang stabil, dimana menunjukkan suatu fakta yang telah berlangsung. Agar lebih memperjelas darimana informasi itu didapatkan, peneliti mengabadikan dalam bentuk foto-foto dan data yang relevan dengan penelitian. Dokumentasi yang diperoleh penulis berupa foto atau gambar yang diambil pada saat penelitian dilokasi Sekolah Luar Biasa (SLB) Negeri 1 Mappakasunggu Kabupaten Takalar

⁶ James A. Black Dean J. Champion, *Metode dan Masalah Penelitian Sosial*, (Cet. 4; Bandung: PT Refika Aditama, 2009), h. 305.

E. Instrumen Penelitian

Instrumen penelitian merupakan salah satu unsur yang sangat penting dalam pengumpulan data. Dalam rencana penelitian ini, yang akan menjadi instrumen adalah penulis sendiri karena jenis penelitian ini adalah penelitian kualitatif. Setelah masalah di lapangan terlihat jelas, maka instrument didukung dengan daftar atau pedoman wawancara, rancangan observasi, kamera, buku catatan dan pulpen.

F. Teknik Pengolahan Data dan Analisis Data

Kebanyakan data yang dipergunakan dalam pembahasan penelitian ini bersifat kualitatif. Oleh karena itu, dalam memperoleh data tersebut dipergunakan metode pengolahan data yang sifatnya kualitatif. Menurut Bogdan dan Biklen analisis data adalah proses pencarian dan pengaturan secara sistematis hasil wawancara, catatan-catatan dan bahan-bahan yang dikumpulkan untuk meningkatkan pemahaman terhadap semua hal yang dikumpulkan dan menyajikan yang sudah ditemukan.⁷

Langkah-langkah analisis data yang digunakan dalam rencana penelitian ini adalah :

1. Pengumpulan Data

Penelitian dilakukan dengan mencatat semua data secara objektif dan apa adanya sesuai dengan hasil observasi dan wawancara di lapangan. Pengumpulan data dilakukan mulai pada bulan Oktober sampai dengan November. Pengumpulan data diperoleh melalui observasi dan wawancara dengan guru atau terapis yang di Sekolah

⁷ Imam Gunawan, *Metode Penelitian Kualitatif Teori dan Praktik* (Cet. 3; Jakarta: Bumi Aksara 2015), h. 210.

Luar Biasa (SLB) Negeri 1 Mappakasunggu. kelengkapan data penelitian juga penulis peroleh dari buku dan foto-foto yang didapatkan dari lapangan.

2. Reduksi Data

Sebagai proses pemilihan, pemusatan perhatian pada penyederhanaan, pengabstrakan dan transformasi data kasar yang muncul dari catatan di lapangan. Agar data yang diperoleh dapat disusun secara sistematis, serta menentukan pokok-pokok yang penting sehingga mudah dipahami.

Hasil wawancara dengan sejumlah informan, observasi dan studi dokumentasi di lapangan, data yang penulis peroleh masih luas dan banyak akan di olah sesuai dengan yang terjadi di lapangan. penulis menggolongkan hasil penelitian sesuai dengan sub permasalahan yang sudah dijabarkan pada rumusan masalah. Penjabaran mengenai bentuk penanganan interaksi sosial anak autis yang terjadi di lapangan dan kendala dalam penanganan interaksi sosial anak autis di sekolah Luar Biasa (SLB) Negeri 1 Mappakasunggu dikelompokkan menurut fokus penelitian masing-masing.

3. Penyajian Data

Langkah berikutnya setelah proses reduksi data adalah penyajian data sekumpulan informasi tersusun yang memberikan kemungkinan adanya penarikan kesimpulan dan pengambilan tindakan. Mencermati penyajian data ini, dengan tujuan dirancang guna menggabungkan informasi yang didapat untuk mudah dipahami.

4. Penarikan Kesimpulan atau Verifikasi

Penarikan kesimpulan atau verifikasi adalah usaha untuk mencari atau memahami makna, keteraturan, pola-pola, penjelasan, alur sebab akibat atau proposisi. Verifikasi peneliti dilakukan setelah penyajian data selesai, dan ditarik kesimpulan berdasarkan hasil penelitian lapangan yang telah di analisis dengan teori. Hasil dari

verifikasi tersebut peneliti gunakan sebagai data penyajian akhir. Karena telah melalui proses analisis untuk yang kedua kalinya, sehingga kekurangan data pada analisis tahap pertama dapat dilengkapi dengan hasil analisis tahap kedua agar diperoleh data penyajian akhir atau kesimpulan yang baik.

Ketiga komponen tersebut di atas saling interaktif, artinya saling mempengaruhi dan terkait. Langkah pertama dilakukan penelitian di lapangan dengan mengadakan observasi, wawancara, mengumpulkan dokumen-dokumen yang relevan dan mengambil foto yang dapat merepresentasikan jawaban dari permasalahan yang di angkat. Tahap ini disebut dengan pengumpulan data. Pada tahap ini, data yang dikumpulkan sangat banyak, maka setelah itu dilakukan tahap reduksi data untuk memilah-milah data yang benar-benar dibutuhkan dalam penelitian. Data tersebut yang kemudian ditampilkan dalam pembahasan karena di anggap penting dan relevan dengan permasalahan penelitian. Setelah tahap reduksi selesai, kemudian dilakukan penyajian data secara rapi dan tersusun secara sistematis. Setelah ketiga hal tersebut sudah benar-benar terlaksana dengan baik, maka di ambil suatu kesimpulan atau verifikasi.

BAB IV

HASIL PENELITIAN

A. Gambaran Umum Lokasi Penelitian

1. Sejarah Sekolah Luar Biasa (SLB) Negeri 1 Mappakasunggu

Pada tahun 1982 Sekolah Luar Biasa (SLB) Mappakasunggu di dirikan oleh Drs. Abd. Gani di Takalar tetapi sekolah ini tidak langsung di buka secara resmi oleh pemerintah sekolah ini harus mendapat pengakuan dari pemerintah untuk membuka secara resmi sekolah ini beroperasi. Pada tahun 1989 Sekolah Luar Biasa (SLB) Mappakasunggu yang bertempat di Takalar ini baru di resmikan sehingga dapat beroperasi sampai sekarang ini.

Berangkat dari keprihatinan dari banyaknya anak yang lahir dengan kecacatan dari lahir sehingga menimbulkan keprihatinan masyarakat untuk mendiskusikan masa depan anak-anak tersebut, meskipun masyarakat menyadari bahwa Sekolah ini tidak sama dengan yang lainnya, tetapi masyarakat meminta kepada pemerintah untuk kemudian setidaknya anak-anak yang memiliki kelainan dari lahir dapat juga menerima haknya, minimal mereka bisa mengerti tentang sesuatu yang dapat membantu dalam menjalani kehidupannya seperti, mengembangkan keterampilannya, mengerti sedikit demi sedikit tentang apa yang mesti mereka lakukan, ataupun bisa mengembangkan pikiran mereka sehingga mereka kelak tidak menjadi ketergantungan dalam masyarakat. Sesuai apa yang dialami Anak yang mengalami kelainan sejak lahir, baik itu Tuna Netra, Tuna Rungu, tuna Grahita, Tuna Daksa, Tuna Wicara, Autis dan lainnya.

Saat ini, Sekolah Luar Biasa (SLB) Negeri 1 Mappakasunggu Takalar mengalami 6 pergantian kepengurusan :

- a. Periode 1 Bapak Drs. Abd. Gani
- b. Periode 2 Bapak Drs. Nyomba
- c. Periode 3 Bapak Drs. Amin
- d. Periode 4 Bapak Drs. Mappabaso'
- e. Periode 5 Bapak Drs. Abd. Rahman H
- f. Periode 6 Bapak Drs. Muhammad kasim¹

2. Profil Sekolah Luar Biasa (SLB) Negeri 1 Mappakasunggu

a. Data Pelengkap Sekolah

1. Kebutuhan khusus : A, B, C, C1, D, D1, E, F, G, K, L, M, CI
2. SK pendirian sekolah : -
3. Tanggal SK Pendirian : -
4. Status pemilikan : Pemerintah
5. SK izin operasional : -
6. Tanggal SK Izin Operasional :
7. SK Akreditasi : B
8. Tanggal SK Akreditasi : -
9. Nomor Rekening BOS : -
10. Nama Bank : -
11. Cabang / KCP unit : -
12. Rekening Atas Nama : SDLB Negeri Pembina Tingkat Provinsi

¹ Muhammad Kasim (54), Kepala Sekolah SLB Negeri 1 Mappakasunggu, *Wawancara*. Takalar, 14 November 2016.

13. MBS :
 14. Luas Tanah Milik : 96.089 m²
 15. Luas Tanah Bukan Milik : 0 m²
- b. Kontak Sekolah
1. Nomor Telepon : 0812581
 2. Nomor Fax : -
 3. Email : slbn1mappakasunggu@gmail.com
 4. Website : -
 5. NPWP : 00.888.619.4.807.000
- c. Data Periodik
1. Kategori Wilayah : -
 2. Daya Listrik : 900
 3. Akses Internet : -
 4. Akreditasi : B
 5. Waktu Penyelenggara : Pagi
 6. Sumber Listrik : PLN
 7. Sertifikasi ISO : Belum bersertifikat
 8. Kurikulum : K-13²

² Data Sekolah Luar Biasa (SLB) Negeri 1 Mappakasunggu

3. Visi, Misi dan Tujuan Sekolah Luar Biasa (SLB) Negeri 1 Mappakasunggu Kabupaten Takalar

a. Visi

Terwujudnya siswa yang terampil, mandiri, beriman dan berakhlak mulia.

b. Misi

- 1) Membantu siswa dalam berkreaitivitas dan berinovasi
- 2) Mengembangkan potensi anak didik menjadi manusia yang mandiri.
- 3) Menjadikan anak memiliki IMTAQ dalam kehidupannya.
- 4) Membiasakan anak selalu berkata jujur dan memiliki sopan santun.

c. Tujuan

- 1) Melaksanakan Pembinaan Keagamaan secara rutin.
- 2) Menjadikan siswa yang berilmu pengetahuan, kreatif, percaya diri dan berakhlak mulia.
- 3) Menjadikan siswa sebagai manusia yang mandiri, trampil dan berbudi pekerti yang luhur.

4. Larangan-larangan Di SLB Negeri 1 Mappakasunggu

- a. Meninggalkan sekolah atau pelajaran selama jam pelajaran berlangsung tanpa izin kepala sekolah.
- b. Membawa rokok dan merokok.
- c. Berpakaian tidak senonoh dan bersolek berlebihan.
- d. Kegiatan lain yang bersifat mengganggu pelajaran.
- e. Membawa benda tajam ke sekolah kecuali diperintahkan.
- f. Membawa dan menggunakan narkoba (narkotika dan obat terlarang)

5. Prestasi Siswa

Beberapa prestasi siswa Sekolah Luar Biasa (SLB) Negeri 1 Mappakasunggu

- a. Juara II lomba bulutangkis B (an. Supriadi)
- b. Juara II lomba melukis tahun 2009 (an. Trianas)
- c. Juara II lomba kreatifitas menyanyi SDLB Tingkat Provinsi Sul- Sel
- d. FLS2N PK- PLK Tingkat Provinsi sulawesi selatan tahun 2016 juara II menaraik SMALB
- e. Juara II bocce putri tingkat SDLB O2SN PK- PLK Tingkat Provinsi Sulawesi Selatan tahun 2016
- f. Juara I bocce putri tingkat SMPLB O2SN Tingkat Provinsi Sulawesi Selatan
- g. Juara I e-desiqen (blog)
- h. Juara I atletik Tuna Netra putri dalam rangka POP CADA Sulawesi Selatan tahun 2004
- i. Juara II Olimpiade Olahraga Siswa Nasional (O2SN) PK-PLK Tingkat Provinsi Sulawesi Selatan tahun 2010
- j. Juara II spisional olimpiade Indonesia (OIN) PERDA Sulawesi Selatan tahun 2010

6. Sarana dan Prasarana

Sarana dan prasarana yang ada di Sekolah Luar Biasa (SLB) Negeri 1 Mappakasunggu merupakan kelengkapan dalam suatu pendidikan, yang akan memberikan kenyamanan dan juga kemudahan bagi semua pihak menyangkut peserta didik, pendidik dan staf karyawan sekolah.

Tabel. 1

Data Prasarana Sekolah Luar Biasa (SLB) Negeri 1 Mappakasunggu

NO.	Gedung/bangunan	Jumlah
1.	Ruang Kepala Sekolah	1 unit
2.	Ruang Guru	1 unit
3.	Ruang UKS	1 unit
4.	Ruang Komputer	1 unit
5.	Ruang Kelas	24 unit
6.	Ruang Kelas Persiapan	1 unit
7.	Asrama Putri	1 unit
8.	Asrama Putra	1 unit
9.	Ruang pameran	1 unit
10.	Ruang keterampilan	1 unit
11.	Ruang konseling	1 unit
12.	Perpustakaan	1 unit
13.	Musholah	1 unit
14.	Garasi	1 unit
15.	Dapur	1 unit
16.	Gudang	1 unit
17.	Toilet	2 unit
18.	Pos satuan pengamanan	1 unit

Sumber Data : Sekolah Luar Biasa (SLB) Negeri 1 Mappakasunggu

Adapun keadaan sarana dan prasarana yang ada di asrama Sekolah Luar Biasa (SLB) Negeri 1 Mappakasunggu:

Tabel. 2

NO.	Sarana dan Prasarana	Jumlah
1.	Ruang Kamar Tidur	1 unit
2.	Ruang Tamu	1 unit
3.	Ruang Dapur	1 unit
4.	Tempat Tidur	6 unit
5.	Lemari Pakaian	4 unit
6.	Kompor	1 unit
7.	Pemanas Nasi	1 unit
8.	Rak Piring	1 unit
9.	Toilet	1 unit

Sumber Data : Sekolah Luar Biasa (SLB) Negeri 1 Mappakasunggu

7. Keadaan Guru di Sekolah Luar Biasa (SLB) Negeri 1 Mappakasunggu

Sekolah Luar Biasa (SLB) Negeri 1 Mappakasunggu memiliki 22 guru yang kompeten dalam pengajaran anak luar biasa, khususnya anak-anak yang memiliki kelainan khusus. Dari 22 guru yang dimiliki Sekolah Luar Biasa (SLB) Negeri 1 Mappakasunggu terdapat 2 guru spesialis anak autis.

Menangani anak berkebutuhan khusus tidak sama dengan anak normal pada umumnya, mereka memerlukan penanganan khusus, sehingga menangani anak berkebutuhan khusus ini merupakan profesi tersendiri.

Tabel. 3

Data Nama-nama Guru di Sekolah Luar Biasa (SLB) Negeri 1 Mappakasunggu

No	Nama	Jabatan	Pendidikan
1	Drs. H. Muhammad Kasim	Kepsek	S1
2	Amiruddin S. Pd	Guru Kelas	S1
3	H. Mursalim S. Pd	Guru Kelas	S1
4	Abdullah S. Pd	Guru Kelas	S1
5	Hasnah M	Guru Kelas	D2
6	Jasmani S. Pd	Ibu Asrama	S1
7	Muhammad Kasim S.Pd	Guru Kelas	S1
8	Rasminah	Guru Kelas	D2
9	Siti Mardiana S.Pd	Guru Kelas	S1
10	Hadjara S. Ag	Guru Kelas	S1
11	Irmawati S. Ag	Guru Kelas	S1
12	Zulkifli S. Kom	Guru Kelas	S1
13	Nur Hasma Sasmita S. Pd	Guru Kelas	S1
14	Aris Wandu S.Pd	Guru Kelas	S1
15	Muh. Akbar Jaya S. Pd	Guru Kelas	S1
16	Mustan S.Pd	Guru Kelas	S1
17	Rahma Al Kasim	Guru Kelas	S1
18	Ni'mayana S. Pd	Guru Kelas	S1
19	Mantasia S. Pd	Guru Kelas	S1
20	Hamsyah S. Pd	Guru Kelas	S1
21	Delfiana S. Pd	Guru Kelas	S1
22	Sulasni	Guru Kelas	D2

Sumber Data : Sekolah Luar Biasa (SLB) Negeri 1 Mappakasunggu

8. Keadaan Siswa di Sekolah Luar Biasa (SLB) Negeri 1 Mappakasunggu

Siswa merupakan salah satu dari beberapa faktor pendidikan. Siswa dan Guru sangat erat kaitannya dalam proses belajar mengajar. Dalam keseluruhan proses pendidikan di sekolah, kegiatan belajar merupakan kegiatan paling pokok. Ini berarti bahwa berhasil tidaknya pencapaian tujuan pendidikan banyak bergantung kepada bagaimana proses belajar yang dialami oleh siswa sebagai anak didik.³ Menurut pengertian secara psikologis, belajar merupakan suatu proses perubahan yaitu perubahan tingkah laku sebagai hasil dari interaksi dengan lingkungannya dalam memenuhi kebutuhan hidupnya. Perubahan-perubahan tersebut akan nyata dalam seluruh aspek tingkah laku. Sebagaimana observasi yang dilakukan penulis, bahwa keadaan siswa di Sekolah Luar Biasa Negeri (SLB) 1 Mappakasunggu ini memiliki keterbatasan. Guru diuntut untuk berperan aktif dalam menyampaikan materi pelajaran. Berdasarkan data yang diperoleh, siswa di Sekolah Luar Biasa (SLB) Negeri 1 Mappakasunggu berjumlah 52 siswa.

³ Slameto, *Belajar dan Faktor-Faktor yang Mempengaruhinya* (Jakarta : Rineka Cipta, 2010), h. 1

Tabel. 3

Data siswa-siswi di Sekolah Luar Biasa (SLB) Negeri 1 Mappakasunggu

No	Nama Rombel	Kelas	Jumlah Siswa		
			L	P	Jumlah
1	1 C	Kelas 1	2	-	2
2	2 C	Kelas 2	4	-	4
3	2 D	Kelas 2	1	-	1
4	3 C	Kelas 3	1	1	2
5	4 B	Kelas 4	-	1	1
6	4 C	Kelas 4	3	-	3
7	4 D	Kelas 4	3	-	3
8	4 M	Kelas 4	-	1	1
9	5 C	Kelas 5	4	1	5
10	6 C	Kelas 6	5	2	7
11	6 M	Kelas 6	-	1	1
12	7 C	Kelas 7	1	2	3
13	8 C	Kelas 8	-	2	2
14	8 D	Kelas 8	1	-	1
15	9 A	Kelas 9	1	-	1
16	9 B	Kelas 9	-	1	1
17	9 C	Kelas 9	-	1	1
18	10 C	Kelas 10	4	1	5
19	11 B	Kelas 11	2	3	5
20	11 C	Kelas 11	2	-	2

21	11 D	Kelas 11	-	1	1
Total			34	18	52

9. Jenjang Pendidikan

Adapun jenjang pendidikan yang ada di Sekolah Luar Biasa (SLB) Negeri 1 Mappakasunggu Kabupaten Takalar, yaitu :

- a. SDLB (Sekolah Dasar Luar Biasa)
- b. SMPLB (Sekolah Menengah Pertama Luar Biasa)
- c. SMALB (Sekolah Menengah Atas Luar Biasa)

10. Struktur Organisasi Sekolah Luar Biasa (SLB) Negeri 1 Mappakasunggu

Dalam pelaksanaan program administrasi dan supervisi berjalan dengan baik apabila ditunjang oleh suatu organisasi yang baik dan teratur, yang disertai dengan pembagian fungsi, tugas dan tanggung jawab yang jelas. Dengan demikian maka akan terjalin suatu sistem komunikasi yang efisien dan efektif.

Kegunaan dari suatu organisasi adalah untuk mengkoordinir dan mengatur semua potensi agar tujuan dapat dicapai dengan sebaik-baiknya, karena tujuan tidak akan tercapai dengan baik apabila dalam usaha dan pelaksanaan kegiatan terdapat kesimpang siuran atau tidak sesuai arah yang dituju maka dibentuklah suatu wadah guna menampung para anggotanya untuk mencapai tujuan yang telah di programkan, karena organisasi merupakan badan penyelenggaraan suatu usaha kerjasama dalam rangka mencapai tujuan yang telah ditetapkan, artinya suatu kerangka yang menunjukkan segenap pekerjaannya, wewenang dan tanggung jawab. Adapun

struktur organisasi di Sekolah Luar Biasa (SLB) Negeri 1 Mappakasunggu adalah sebagai berikut:

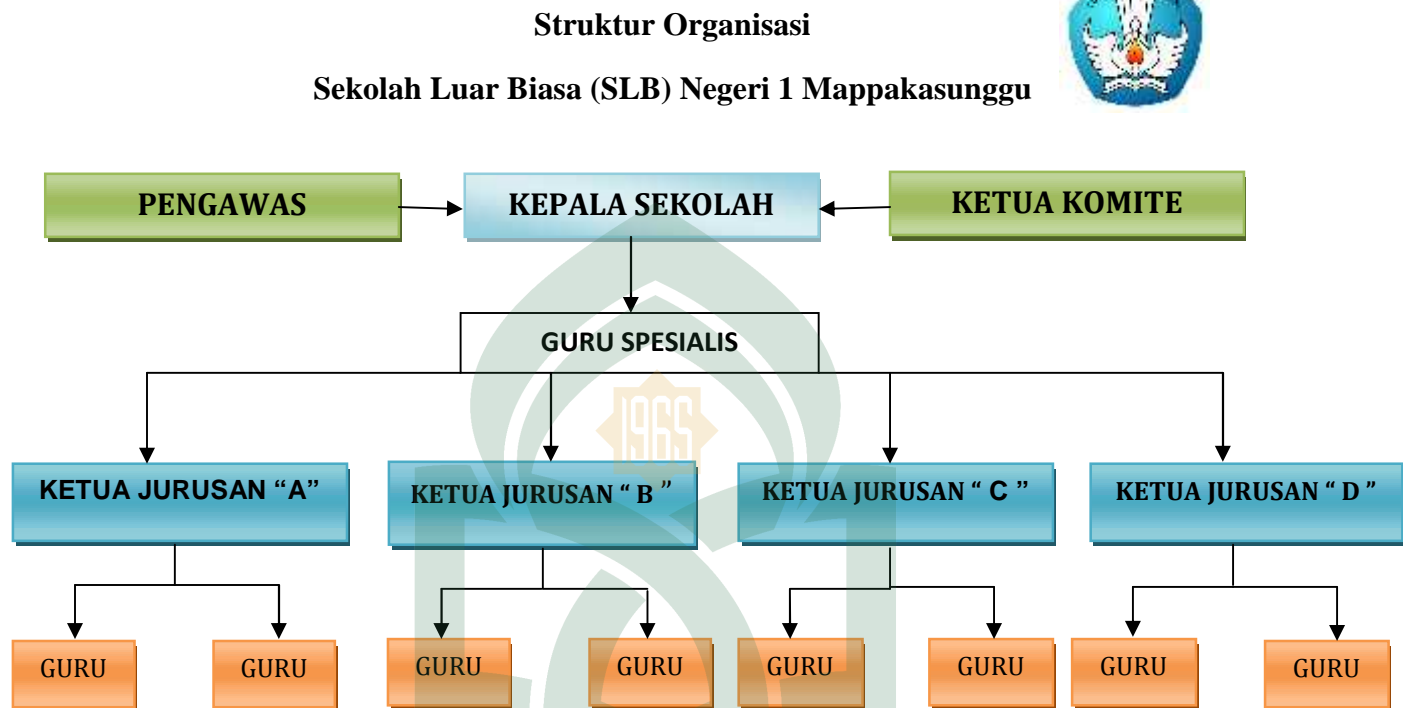

Sumber Data : Sekolah Luar Biasa (SLB) Negeri 1 Mappakasunggu

11. Data Siswa

Data siswa Sekolah Luar Biasa (SLB) Negeri 1 Mappakasunggu yang terdiri dari anak berkebutuhan khusus jenis tuna netra, tuna rungu, tuna grahita, tuna daksa, tuna laras, tuna ganda, tuna wicara dan autis.

Peserta didik tahun pelajaran 2016/2017 :

1. SDLB = 30 orang
2. SMPLB = 9 orang
3. SMALB = 13 orang

Jumlah = 52 orang

12. Data Keadaan Guru

1. Pendidik/guru

- | | |
|-----------------|------------|
| a. Guru pns | = 9 orang |
| b. Guru honorer | = 13 orang |
| Jumlah | = 22 orang |

2. Tenaga kependidikan

- | | |
|---------------------------------------|-------------|
| a. Pustakawan | = 1 orang |
| b. Laboratorium | = 1 orang |
| c. Cleaning service | = 1 orang |
| d. Satpam | = 1 orang |
| Jumlah | = 4 orang . |
| Jumlah pendidik + tenaga kependidikan | = 26 orang |

B. Bentuk Penanganan Anak Autis

Adapun penanganan anak autis di Sekolah Luar Biasa (SLB) Negeri 1 Mappakasunggu, Sebagai berikut :

1. Tahap Identifikasi

Identifikasi merupakan langkah awal untuk menentukan dugaan adanya kelainan atau kesulitan pada diri anak, yang kemudian akan dijadikan dasar untuk mengambil langkah-langkah selanjutnya, yang biasanya berupa observasi. Menurut Bapak Muhammad Kasim, Selaku Kepala Sekolah :

“Pada saat mendaftar, orang tua di berikan pertanyaan berupa angket tentang kondisi saat anak di dalam kandungan, saat anak di lahirkan dan penyakit yang diderita anak itu”⁴

Pernyataan di atas, merupakan langkah awal untuk mendapatkan informasi dari keluarga tentang kondisi anak yang akan bersekolah di Sekolah Luar Biasa (SLB) Negeri 1 Mappakasunggu sebelum anak diberikan penanganan yang sesuai.

2. Tahap Assesment

Assesment bertujuan untuk mengetahui derajat keparahan, tingkat kemampuan yang dimiliki anak saat ini dan mencari tau gangguan yang lain diderita. Menurut Bapak Muhammad Kasim, selaku Kepala sekolah.

“Setelah identifikasi anak dimasukan di kelas persiapan dan semua guru dari jurusan yang berbeda masuk di kelas persiapan untuk membina dan mendidik. Setelah itu hasil dari guru dan angket dari orang tua anak dinilai apakah dia masuk kelas A, B, C, D atau Autis”.⁵

Dari pernyataan di atas, bahwa sebelum anak diberikan penanganan yang sesuai, maka dimasukan di kelas persiapan agar diketahui derajat keparahan yang ada pada diri anak. Di kelas persiapan siswa diberikan pelajaran oleh semua guru dari jurusan yang berbeda-beda, data guru dan angket dari orang tua siswa di diskusikan atau dirapatkan dengan kepala sekolah setelah itu barulah siswa masuk di kelas sesuai dengan kondisinya.

⁴ Muhammad Kasim (54), Kepala Sekolah SLB Negeri 1 Mappakasunggu, *Wawancara*. Takalar, 14 November 2016.

⁵ Muhammad Kasim (54), Kepala Sekolah SLB Negeri 1 Mappakasunggu, *Wawancara*, Takalar, 14 November 2016

3. Tahap Plant Intervensi

Setelah melakukan assesment langkah selanjutnya plant intervensi yaitu merupakan penyusunan rencana proses penanganan yang sesuai dengan kebutuhan dan permasalahan yang ada pada siswa yang berkebutuhan khusus. Menurut Bapak Muhammad Kasim, mengatakan bahwa :

“Sesudah masuk di kelas persiapan barulah disusun rencana penanganan yang akan diberikan oleh siswa yang berkebutuhan khusus dan penanganan yang diberikan di sesuaikan dengan kemampuan siswa”⁶

Dari pernyataan diatas, bahwa sebelum memberikan penanganan pada siswa yang berkebutuhan khusus terlebih dahulu guru merencanakan proses penanganan yang sesuai kebutuhan siswa dan disesuaikan dengan kurikulum dari Dinas Pendidikan.

4. Tahap Intervensi

Pada tahap ini siswa autis diberikan penanganan yang sesuai dengan kebutuhan anak. Melalui intervensi kelemahan atau keterbatasan yang dimiliki siswa autis akan diatasi. Adapun proses penanganan di Sekolah Luar Biasa (SLB) Negeri 1 Mappakasunggu yaitu penanganan terpadu.

Penanganan anak autis di Sekolah Luar Biasa (SLB) Negeri 1 Mappakasunggu bertujuan agar perkembangan yang terlambat pada dirinya dapat diatasi sesuai kemampuannya. Penanganan ini sangat penting dan membutuhkan waktu cukup lama sesuai dengan derajat keparahan anak.

⁶ Muhammad Kasim (54), Kepala Sekolah SLB Negeri 1 Mappakasunggu, *Wawancara*, Takalar, 14 November 2016.

Adapun beberapa terapi yang dilakukan di Sekolah Luar Biasa (SLB) Negeri

1 Mappakasunggu :

a. Terapi Wicara

Terapi wicara sangat penting dalam penanganan anak autis untuk membantu anak dalam belajar berbicara. Karena penyandang autis mempunyai kesulitan dalam berbicara. Menurut Ibu Hasnah, selaku guru mengatakan bahwa :

“Dalam menangani interaksi sosial anak autis yaitu guru mengenalkan huruf, nama hari dan angka dengan cara guru mengucapkan setiap kata dan anak mengulangi apa yang di ucapkan oleh guru atau terapis”⁷

Dari pernyataan di atas, terapi wicara membantu anak melancarkan otot-otot mulut sehingga membantu anak berbicara lebih baik dan adanya interaksi antara guru dan anak.

b. Terapi Perilaku

Terapi perilaku membutuhkan pendekatan agar anak dapat merasa nyaman dan dapat diatasi dengan cara kegiatan terapi yang dilakukan secara terus menerus. Terapi ini dilaksanakan untuk mengembangkan kemampuan perilaku yang terhambat agar perilaku yang tidak wajar dapat dirubah menjadi baik.

Menurut Hasnah, selaku guru :

“Saat di dalam kelas, sebelum belajar dan sesudah belajar anak mengikuti membaca doa dan jika ada yang memanggil anak bisa merespon walau hanya menengok terus berpaling lagi”⁸

⁷ Hasnah (48), Guru SLB Negeri 1 Mappakasunggu, *Wawancara*, Takalar, 24 November 2016

⁸ Hasnah (48), Guru SLB Negeri 1 Mappakasunggu, *Wawancara*, Takalar, 24 November 2016

Sedangkan menurut Ibu Jasmanih, selaku ibu asrama :

“Dalam menangani anak autis, memerlukan penanganan khusus berbeda dengan anak berkebutuhan khusus lainnya seperti memperhatikan makanan, mengulang-ulang mengajari perilaku yang baik”⁹

Dari pernyataan di atas, terapi perilaku membantu anak dalam melatih kontak mata dan mengikuti intruksi yang diberikan guru, agar anak dapat berinteraksi dan berkomunikasi dengan orang disekitarnya, melatih pendengarannya agar anak dapat merespon panggilan.

Terapi perilaku ini membutuhkan pendekatan agar anak dapat merasa nyaman dan dapat diatasi dengan cara kegiatan terapi yang dilakukan secara terus menerus. Terapi ini dilaksanakan untuk mengembangkan kemampuan perilaku yang terhambat agar perilaku yang tidak wajar pada anak autis dapat dirubah menjadi baik.

c. Terapi Bermain

Terapi bermain yang dilakukan oleh guru atau terapis di Sekolah Luar Biasa (SLB) Negeri 1 Mappakasunggu kepada anak autis agar anak dapat mengembangkan kemampuan interaksi sosialnya. Menurut ibu Hasnah, selaku guru :

“Pada saat selesai belajar anak diberikan permainan yang di suka seperti mencocokkan gambar sesuai dengan bentuknya”¹⁰

Seperti halnya yang dinyatakan Bapak Akbar Jaya, selaku guru :

“Pada saat anak berada di luar kelas, anak hanya bermain dengan teman di lingkungan sekolah walau hanya beberapa menit saja seperti bermain ayunan dengan pengawasan guru atau terapis”¹¹

⁹ Jasmanih (42), Ibu Asrama SLB Negeri 1 Mappakasunggu, *Wawancara*, Takalar, 16 November 2016

¹⁰ Hasnah (48), Guru SLB Negeri 1 Mappakasunggu, *Wawancara*, Takalar, 24 November 2016

Dari pernyataan di atas, dengan terapi bermain anak dapat melakukan interaksi di lingkungan sekolah walau hanya beberapa menit saja dengan keterbatasan yang dimiliki anak autis, tentu dengan pengawasan serta pengarahan dari guru pendamping.

d. Terapi Okupasi

Dalam penanganan autisme, guru SLB Negeri 1 Mappakasunggu juga menerapkan terapi okupasi. Terapi ini berguna untuk melatih kerja motorik anak karena anak bergerak tidak aktif, dengan gerakan tangan, kaki, dan anggota tubuh lainnya yang kaku. Selain itu, terapi okupasi juga berguna untuk membantu menguatkan, memperbaiki koordinasi, dan membuat otot halus lebih terampil. Otot jari tangan misalnya, sangat penting dikuatkan dan dilatih supaya anak bisa menulis dan melakukan semua hal yang membutuhkan keterampilan otot tangannya.

Anak autis memperoleh terapi okupasi ini. Terapi tersebut berbentuk kegiatan yang melatih motorik kasarnya, seperti kegiatan memegang sendok, memakai baju, memasang sepatu dan lain sebagainya. Dan saat anak menunjukkan kemajuan, seperti dia mampu “mewarnai gambar” yang merupakan tugas kerajinan tangan yang diberikan oleh guru.

Berdasarkan data-data yang telah penulis dapatkan melalui proses wawancara maupun observasi bahwa bentuk penanganan interaksi sosial anak autis di SLB Negeri 1 Mappakasunggu tidaklah sama penanganannya dengan anak normal pada umumnya, selain membutuhkan kesabaran, keuletan serta kearifan dan kreativitas. Hal yang paling penting yang dilakukan dalam menangani anak autis yaitu dari hal

¹¹ Akbar Jaya (28), Guru SLB Negeri 1 Mappakasunggu, *Wawancara*, Takalar, 28 November 2016

yang kecil, mudah namun terpola, terstruktur dan terpadu. Seperti misalnya dimulai dari kegiatan sehari-hari anak autis memberikan interuksi oleh terapis kepada anak autis pun haruslah berulang-ulang, hingga anak autis melakukan apa yang diintruksikan oleh terapis.

Adapun penanganan interaksi sosial anak autis yang diterapkan di Sekolah Luar Biasa (SLB) Negeri 1 Mappakasunggu ada beberapa tahapan yaitu tahapan identifikasi, tahapan assessment, tahapan plan intervensi, tahap intervensi yaitu diberikan penanganan terpadu yang meliputi terapi wicara, terapi perilaku, terapi bermain dan terapi okupasi.

C. Kendala dalam Penanganan Interaksi Sosial Anak Autis di Sekolah Luar Biasa (SLB) Negeri 1 Mappakasunggu

Dalam proses penanganan pada anak autis tidaklah mudah, pasti terdapat kendala yang menghambat jalannya proses penanganan. Adapun kendala dalam penanganan anak autis, sebagai berikut :

1. Kendala Tahap Identifikasi

Setelah penulis melakukan wawancara dengan Bapak Muhammad Kasim, yang mengatakan bahwa :

“Dalam pelaksanaan tahap identifikasih kita tidak mengalami kendala yang berarti, karena pada tahap ini hanya orang tua memberikan informasi kepada pihak sekolah tentang kondisi anaknya”¹²

¹² Muhammad Kasim (54), Kepala Sekolah SLB Negeri 1 Mappakasunggu, *Wawancara*. Takalar, 14 November 2016.

Berdasarkan wawancara tersebut maka penulis menyimpulkan bahwa pada tahap identifikasi ini guru SLB Negeri 1 Mappakasunggu tidak mengalami kendala yang berarti dalam penerapan tahap ini.

2. Kendala Tahap Assesment

Setelah penulis melakukan wawancara dengan Ibu Hasna, salah satu guru di SLB Negeri 1 Mappakasunggu mengenai kendala dalam pelaksanaan tahap assessment ini, mengatakan bahwa :

“Di dalam kelas persiapan, dalam memberikan pelajaran terkadang anak tidak konsentrasi sehingga kami harus menunggu siswa sampai mau mengikuti pelajaran yang diberikan”.¹³

Dari pernyataan di atas, bahwa dalam tahap assessment siswa terkadang tidak mengikuti intruksi yang diberikan guru sehingga guru kesulitan dalam mengetahui kendala yang di alami siswa.

3. Kendala Tahap Intervensi

Adapun kendala pada tahap intervensi dalam memberikan proses penanganan terpadu terdiri atas dua diantaranya adalah :

a. Kendala pada Siswa

1. Kurangnya minat belajar dalam kelas

Melihat kondisi anak dengan gangguan autisme, terutama pada awal masuk belajar setelah liburan sekolah, anak tersebut malas untuk belajar kembali. Sebagaimana yang dikemukakan oleh Ibu Hasnah, selaku guru di Sekolah Luar Biasa (SLB) Negeri 1 Mappakasunggu yang menyatakan bahwa :

¹³ Hasnah (48), Guru SLB Negeri 1 Mappakasunggu, *Wawancara*, Takalar, 24 November 2016

“Terkadang pada awal proses belajar mengajar, anak jarang masuk sekolah dan pada saat di dalam kelas siswa malas mengikuti pelajaran yang diberikan oleh guru”¹⁴.

Secara sederhana minat merupakan kecenderungan kegairahan yang tinggi atau besar terhadap sesuatu. Minat bukanlah istilah yang populer dalam psikologi karena disebabkan ketergantungannya terhadap berbagai faktor internal lainnya, seperti pemusatan perhatian, keinginan, motivasi dan kebutuhan.

Namun lepas dari kepopulerannya, minat sama halnya dengan kecerdasan dan motivasi, karena memberikan pengaruh terhadap aktivitas belajar, ia akan tidak bersemangat atau bahkan tidak mau belajar. Apalagi dengan siswa yang nyata memiliki keterbatasan fisik seperti anak autis, oleh karena itu dalam penanganan di kelas, seorang guru perlu membangkitkan minat siswa agar siswa memperhatikan materi pembelajaran atau intruksi yang akan disampaikan oleh guru dengan cara membuat menarik materi yang di sukai anak autis dan desain pembelajar, sehingga terjadi interaksi antara siswa dan guru.

2. Suasana hati siswa terkadang berubah

Sebagaimana yang dikemukakan oleh Bapak Akbar Jaya, selaku guru di Sekolah Luar Biasa (SLB) Negeri 1 Mappakasunggu yaitu sebagai berikut :

“Dalam penanganan anak autis terkadang terdapat kendala, jadi guru mengajar tergantung pada anak, kalau anak ingin belajar atau suasana hatinya mendukung baru belajar, jika suasana hatinya kurang mendukung, guru berusaha membujuk anak autis sampai mau belajar. Jadi, guru dalam menangani anak yang berkebutuhan khusus juga harus pintar-pintar

¹⁴ Hasnah (48), Guru SLB Negeri 1 Mappakasunggu, *Wawancara*, Takalar, 24 November

mengambil hati dan mengembalikan suasana hati anak agar anak mau belajar atau mengikuti intruksi guru”¹⁵

Siswa autis memiliki kelemahan dalam perkembangan saraf, akibatnya dari kelemahan tersebut anak autis kurang dalam interaksi sosial timbal balik, komunikasi dan perilaku. Sehingga ini yang membuat guru harus sabar dalam memberikan penanganan. Setiap anak mempunyai keterbatasan yang berbeda-beda sehingga guru harus menghadapi siswa agar penanganan yang diberikan dapat berlangsung dengan baik.

3. Terdapat empat kelas dalam satu ruangan

Ruangan kelas dalam sekolah ini kurang memadai seperti dalam satu ruang kelas terdapat empat kelas berbeda di dalamnya. Sebagaimana yang dikemukakan oleh Bapak Abdullah, selaku guru dan bendahara di Sekolah Luar Biasa (SLB) Negeri 1 Mappakasunggu yang menyatakan bahwa :

“Masing-masing ruang kelas yang ada di sekolah ini terdapat empat kelas di dalamnya. Misalnya anak tuna grahita, anak tuna netra, anak tuna rungu dan anak autis digabungkan, yang seperti itu biasanya siswa saling mengganggu dalam proses belajar mengajar”.¹⁶

Menjadi guru di Sekolah Luar Biasa (SLB) Negeri 1 Mappakasunggu, bukanlah pekerjaan mudah. Di dalamnya dituntut pengabdian dan juga ketekunan. Harus ada pula keikhlasan dan kesabaran dalam memberikan penanganan. Sebab, sejatinya guru bukan hanya mendidik tetapi juga mengajarkan. Selain menjadi

¹⁵ Akbar Jaya (28), Guru SLB Negeri 1 Mappakasunggu, *Wawancara*, Takalar, 28 November 2016

¹⁶ Abdullah (45), Guru SLB Negeri 1 Mappakasunggu, *Wawancara*, Takalar, 24 November 2016

pendidik dalam mengajar juga sebagai orang tua, karena anak autis perlu mendapatkan penanganan. Salah satu contoh konkrit adalah ketika siswanya malas belajar, bahkan malas masuk sekolah. Selain itu guru di Sekolah Luar Biasa (SLB) Negeri 1 Mappakasunggu selain berperan sebagai orang tua juga berperan sebagai kakak bermain bersama di dalam proses belajar mengajar. Tentunya dalam proses belajar mengajar pada anak autis ini tidaklah mudah pasti terdapat kendala yang menghambat proses penanganan.

b. Kendala Pada Guru

Sebagaimana yang dikemukakan oleh Bapak Muhammad Kasim, selaku kepala sekolah di Sekolah Luar Biasa (SLB) Negeri 1 Mappakasunggu,

Yaitu :

“Kendala yang dialami yaitu tidak adanya guru yang lulusan pendidikan khusus autis”¹⁷

Sedangkan menurut Ibu Hasnah, mengatakan bahwa :

“Kendala yang sering dihadapi guru dalam menanggapi interaksi sosial anak autis kepatuhan siswa terhadap intruksi yang diberikan oleh guru”¹⁸

Dari pernyataan di atas, hambatan yang dialami guru untuk menangani kemampuan interaksi sosial anak autis yakni kepatuhan siswa terhadap intruksi yang diberikan oleh guru. Menurut Slameto, belajar ialah suatu proses usaha yang dilakukan seseorang untuk memperoleh suatu perubahan tingkah laku yang baru secara keseluruhan, sebagai hasil pengalamannya sendiri dalam interaksi dengan lingkungannya.¹⁹

¹⁷ Muhammad Kasim (54), Kepala Sekolah SLB Negeri 1 Mappakasunggu, Wawancara, Takalar, 14 November 2016

¹⁸ Hasnah (48), Guru SLB Negeri 1 Mappakasunggu, Wawancara, Takalar, 24 November 2016

¹⁹ Slameto, *Belajar dan Faktor-Faktor yang mempengaruhi*, (Jakarta: Rineka Cipta, 2010)

BAB V

PENUTUP

A. KESIMPULAN

Setelah melakukan penelitian tentang penanganan dan Kendala penanganan interaksi sosial anak autis di Sekolah Luar Biasa (SLB) Negeri 1 Mappakasunggu Takalar Sulawesi Selatan, maka penulis menyimpulkan bahwa penanganan anak autis di Sekolah Luar Biasa (SLB) ini menggunakan beberapa tahap penanganan. Diantara tahapan itu adalah tahap identifikasi yang merupakan langkah awal untuk menentukan dugaan adanya kelainan atau kesulitan pada diri anak, kemudian tahap assessment yang bertujuan untuk mengetahui derajat keparahan, tingkat kemampuan yang dimiliki anak saat ini dan mencari tau gangguan yang lain diderita anak, kemudian tahap plan intervensi bertujuan untuk membuat rencana proses penanganan yang sesuai kebutuhan anak, kemudian tahap intervensi, pada tahap ini hambatan-hambatan akan diatasi. Adapun penanganan yang diberikan terdiri dari terapi wicara, terapi periku, terapi bermain dan terapi okupasi. Terapi wicara membantu anak melancarkan otot-otot mulut sehingga anak bisa berbicara lebih baik, terapi perilaku diterapkan untuk mengembangkan kemampuan perilaku yang terhambat agar perilaku yang tidak wajar dapat dirubah menjadi baik, terapi bermain diterapkan anak dapat mengembangkan kemampuan interaksi sosialnya, dan terapi okupasi yang berguna untuk melatih kerja motorik anak penderita anak autism.

Dalam penanganan interaksi sosial anak autis di Sekolah Luar Biasa (SLB) Negeri 1 Mappakasunggu terdapat kendala pada siswa dan kendala pada guru. Adapun kendala pada siswa seperti kurangnya minat belajar dalam kelas, suasana hati

terkadang berubah dan terdapat empat kelas dalam satu ruangan. Sedangkan kendala pada guru yaitu tidak adanya guru di Sekolah Luar Biasa (SLB) Negeri 1 Mappakasunggu lulusan khusus autis dan kepatuhan siswa terhadap intruksi yang diberikan oleh guru.

B. IMPLIKASI

Adapun implikasi pada penelitian ini adalah sebagai berikut :

1. Penerapan terapi pada anak autis di SLB Negeri 1 Mappakasunggu mestinya dilakukan oleh ahlinya, karena itu akan berbeda penangananya dengan bukan ahlinya.
2. Menerapkan metode terapi yang baru terhadap anak autis, karena masih banyak terapi yang mungkin cocok dengan tingkat keparahan penderita autisme.
3. Diharapkan adanya pertemuan rutin atau komunikasi antara pihak sekolah dalam hal ini guru dan orang tua tetap berlanjut.
4. Diharapkan kepada pemerintah setempat untuk memperhatikan dan memberikan bantuan-bantuan yang dibutuhkan dalam melakukan proses belajar mengajar di Sekolah Luar Biasa (SLB) Negeri 1 Mappakasunggu Kabupaten Takalar.

L

A

M

P

I

R

A

N



Dokumentasi Wawancara Kepala Sekolah SLB Negeri 1 Mappakasunggu



Dokumentasi Wawancara Dengan Guru atau Terapis



Dokumentasi Wawancara Ibu Asramah



Dokumentasi Guru pada Saat Memberikan Pelajaran



Dokumentasi Penulis dengan Anak Autis



UNIVERSITAS ISLAM NEGERI
ALAUDDIN
M A K A S S A R

DAFTAR PUSTAKA

- Ahmadi, Abu. *Sosiologi Pendidikan*. Jakarta: PT Rineka Cipta, 2009.
- Arikunto, Suharni. *Prosedur Penelitian Suatu Pendekatan Praktek*. Jakarta: PT Rineka Cipta, 2002.
- Bungin, Burhan. *Metodologi Penelitian Kualitatif Aktualisasi Metodologi ke Arah Ragam Varian Kontemporer* (Jakarta: PT. Rajagrafindo Persada, 2008)
- Chasanah, Zuhriyah Nur. *Upaya Sekolah Luar Biasa Dharma Anak Bangsa Klaten dalam Meningkatkan Kesejahteraan Anak Tunarungu, Skripsi*. Universitas Islam Negeri Sunan Kalijaga Yogyakarta, 2009.
- Cangara, H. Hafied. *Pengantar Ilmu Komunikasi*. Jakarta: Rajawali Pers, 2012.
- Champion James A. Black Dean J, *Metode dan Masalah Penelitian Sosial*, (Cet. 4; Bandung: PT Refika Aditama, 2009)
- Departemen Agama RI, *Al-Qur'an dan Terjemahannya*. Jakarta: Yayasan Penyelenggara Penerjemah/Pentafsir Al-Qur'an, 2002.
- Departemen Sosial RI, *Penyandang Cacat*. Jakarta: Sekretariat Jenderal Pusat Data dan Informasi Kesejahteraan Sosial. 2002.
- Dayakisni, Tri. *Psikologi Sosial*. Malang: UMM Press, 2003.
- Fahruddin Adi, *Pengantar Kesejahteraan Sosial*, (Cet. 2; Bandung, 2014)
- Gunawan Imam, *Metode Penelitian Kualitatif Teori dan Praktik* (Cet. 3; Jakarta: Bumi Aksara 2015)
- Gillin dan Gillin *Cultural Sosiologi, a revision of An Introduction to Sociology*, (New Yorkz: The Macmillan Company, 1954)
- Kementerian Sosial RI Direktorat Jenderal Rehabilitasi Sosial, *Pedoman Pelaksanaan Rehabilitasi Sosial Penyandang Disabilitas*. Jakarta, 2012.
- Koentjaraningrat. *Pengantar Ilmu Antropologi*. Jakarta: PT Rineka Cipta, 2009.
- Khotimah, Siti Nur. *Upaya Penanganan Gangguan Interaksi Sosial pada Anak Autis di Yayasan Autistik Fajar Nugraha Yogyakarta, Skripsi*. Universitas Islam Negeri Sunan Kalijaga. Yogyakarta, 2009.
- Kamus Besar Bahasa Indonesia

- Moleong, Lexy J. *Metode Penelitian Kualitatif*. Bandung: Rosda Karya, 2007
- MD, Anjali Sastry, Blaise Aguirre, *Parenting Anak Dengan Autisme (Solusi, Strategi dan sasaran praktis untuk membantu keluarga anda)*, (Yogyakarta: Pustaka Pelajar, 2014), h. 146
- Mesra, Ferizal. *Autisme: Gangguan Perkembangan Anak*.
- Nasution. *Metode Penelitian Naturalistic Kualitatif*. Bandung: Tersito, 2003.
- Soekanto, Soerjono. *Suatu Pengantar Sosiologi*. Jakarta: PT Raja Grafindo Persada, 2012.
- Sugiyono. *Metode Penelitian Pendidikan Pendekatan Kuantitatif, Kualitatif, dan R&D*. Bandung: Alfabeta, 2008.
- Sudjarwo, *Proses Sosial dan Interaksi Sosial dalam Pendidikan*, (Bandung: CV. Mandar Maju, 2015)
- Shadily, Hasan. *Sosiologi untuk Masyarakat Indonesia*. Jakarta: PT RINEKA CIPTA, 1993.
- Shomat Abd, *Nuansa Islami Pada Perawatan Anak Penderita Autis, Jurnal Penelitian Agama*, (Yogyakarta: UIN Sunan Kalijaga Yogyakarta, 2011), h. 354
- Slameto, *Belajar dan Fakto-faktor yang mempengaruhi*, (Jakarta: Rineka Cipta, 2010)
- Pannen, Paulina. *Cakrawala Pendidikan*. Jakarta: Universitas Terbuka, 1999.
- Wiyani Novan Ardy, *Penanganan Anak Usia Dini Berkebutuhan Khusus*, (Yogyakarta: Ar-Ruzz Media, 2014), h. 201
- Yuwono, Joko. *Memahami Anak Autistik (Kajian Teoritik dan Empirik)*. Bandung: Alfabeta, 2012.
- www. Sinar Harapan.Co.id. diakses 9 April 2016
- <http://www.republika.co.id/berita/nasional/umum/13/04/09/mkz2un-112_000-anak-indonesia-diperkirakan-menyandang-autisme>.Diakses pada tanggal 9 April 2016 jam 03:43
- <http://Iain-s.blogspot.com/> islam dan interaksi sosial, diakses 08 Mei 2016

RIWAYAT HIDUP



Penulis bernama lengkap Nurul Azisah, di Takalar Desa Sombala Bella, Provinsi Sulawesi Selatan, pada tanggal 08 Mei 1995. Anak pertama dari dua bersaudara dari pasangan suami istri Bapak Sainuddin dan Ibu Hasmah. Penulis memulai pendidikan formal pada tahun 2001 di Sekolah Dasar Swasta 1 Antam Pomalaa, Kabupaten Kolaka dan lulus pada tahun 2007.

Kemudian penulis melanjutkan sekolahnya di Sekolah Menengah Pertama Swasta 1 Antam Pomalaa, Kabupaten Kolaka dan lulus pada tahun 2009. Setelah itu penulis melanjutkan pendidikannya di Sekolah Menengah Atas Negeri 3 Takalar, Kabupaten Takalar dan lulus pada tahun 2013. Pada tahun yang sama penulis melanjutkan pendidikan di Perguruan Tinggi Universitas Islam Negeri Alauddin Makassar pada jurusan Pengembangan Masyarakat Islam (PMI) Konsentrasi Kesejahteraan Sosial, Fakultas Dakwah dan Komunikasi UIN Alauddin Makassar pada tahun 2013 sampai tahun 2017.

Selama berstatus sebagai mahasiswa, penulis pernah aktif mengikuti Pelatihan Dasar-Dasar Anggota Taruna Siaga Bencana (TAGANA) Kompi UIN Alauddin Makassar dan mengikuti kegiatan-kegiatan sosial. Untuk memperoleh gelar sarjana sosial penulis menyusun skripsi dengan judul “Penanganan Interaksi Sosial Anak Autis Di Sekolah Luar Biasa (SLB) Negeri 1 Mappakasunggu Kabupaten Takalar”.