

تأثير تطبيق نموذج المزاوجة (Make A Match) على نتائج تعلم اللغة العربية  
لتلاميذ الفصل السابع في مدرسة الأسعدية الثانوية بدبوكوا



قدمت لاستيفاء بعض الشروط المطلوبة للحصول على درجة سرجانا التربية  
بقسم تدريس اللغة العربية في كلية التربية و شؤون التدريس  
بجامعة علاء الدين الإسلامية الحكومية مكاسر

بقلم

مزدلفة حمرينج

رقم التسجيل: ٢٠٢٠٠١١٥٠٠٥

قسم تدريس اللغة العربية في كلية التربية وشؤون التدريس  
بجامعة علاء الدين الإسلامية الحكومية مكاسر

٢٠١٩

## شهادة بأصالة الرسالة

صرحت الباحثة الموقع التالي بتمام الوعي أن هذه الرسالة هي نتيجة من عملها نفسها، و إذا كانت في يوم آت مبرهنة أو مثبتة بدليل على أنها نتيجة تقليد أو انتحال أو مساعدة الشخص الآخر كلها أو بعضها، فهذه الرسالة و الشهادة التي حصلت عليها الباحثة باطلتان للحكم.

مكاسر، ١٣ شوال ١٤٤٠ هـ

١٠ مايو ٢٠١٩ م

الكاتبة



مذلفة حمرينج

الرقم الجامعي: ٢٠٢٠٠١١٥٠٠٥

ALAUDDIN  
MAKASSAR

### موافقة المشرفين

بعد الإطلاع على الرسالة المقدمة من الطالبة مزندلفة حمريج، الرقم الجامعي:  
٢٠٢٠٠١١٥٠٠٥، بالموضوع: تأثير تطبيق نموذج المزاجية على نتائج تعلم اللغة  
العربية لتلاميذ الفصل السابع في مدرسة الأسعدية الثانوية بديوكوا وبعد إجراء  
الإصلاحات نقرر- نحن المشرفين- على أن الرسالة المذكورة قد استوفت الشروط العلمية  
للطوية، وأن الرسالة تقدمها صالح للمناقشة.

مما تاتوا، د ذو القعدة ١٤٤٠ هـ

٨ يوليو ٢٠١٩ م

المشرف الثاني

المشرف الأول

  
الدكتور حمكا، م. نج. إ.  
رقم الوظيفة: ١٩٩٠٠٣١ ١٩٩٠٠٣١

  
الدكتور الحاج عبد الممن سقيده، م. إ. د.  
رقم الوظيفة: ١٩٩٠٠٣١ ١٩٩٠٠٣١

## الاعتماد على الرسالة

هذه الرسالة العلمية المقدمة من الطالبة: مزدلفة حمزيج، الرقم الجامعي: ٢٠٢٠٠١١٥٠٠٥ بالموضوع: " تأثير تطبيق نموذج المزاوجة على نتائج تعلم اللغة العربية لتلاميذ الفصل السابع في مدرسة الأسعدية الثانوية بديوكوا " قد ناقشتها لجنة المناقشة بكلية التربية وشؤون التدريس بجامعة علاء الدين الإسلامية الحكومية مكاسر في يوم الأربعاء في التاريخ ٢٨ ذو القعدة ١٤٤٠ هـ الموافق للتاريخ ٣١ يوليو ٢٠١٩ م، قد قبلت لاستيفاء بعض الشروط المطلوبة للحصول على درجة سرحانا التربية في قسم تدريس اللغة العربية بكلية التربية وشؤون التدريس بإصلاحات.

لجنة المناقشة:

- ( ..... ) الرئيس : الدكتور الحاج شهر الدين، م.فد.
- ( ..... ) السكرتيرة : الدكتورة كمسينا، م.فد. إ.
- ( ..... ) المناقشة الأولى : الدكتورة سني عائشة خالق، م.فد. إ. م.أغ.
- ( ..... ) المناقش الثاني : الدكتور محمد يوسف ت، م.أغ.
- ( ..... ) المشرف الأول : الدكتور الحاج عبد المعز سعيد، م.إ.د.
- ( ..... ) المشرف الثاني : الدكتور حمكا، م.تح. إ.

سماتنا غووا، ٢٨ ذو القعدة ١٤٤٠ هـ

٣١ يوليو ٢٠١٩ م

كلية التربية وشؤون التدريس

بجامعة علاء الدين الإسلامية الحكومية مكاسر

العميد،

الدكتور الحاج محمد أمري، لس. م.أغ.

رقم التوظيف: ١٩٧٣٠١٢٠٢٠٠٣١٢١٠٠١

## كلمة التمهيد

### بسم الله الرحمن الرحيم

الحمد لله الذي أنعم علينا بنعمة الإيمان والإسلام والصلاة والسلام على أشرف الأنام سيدنا محمد وعلى آله وأصحابه مصايح الأمة في الظلم، أشهد أن لا إله إلا الله وحده لا شريك له وأشهد أن محمدا عبده ورسوله. وبعد، فأنا أشكر الله جزيل الشكر الذي أدامني الصحة والتوفيق والهداية والمعرفة والفهم حتى تمكنت من إنهاء كتابة هذه الرسالة العلمية البسيطة بالموضوع " تأثير تطبيق نموذج المزاوجة على نتائج تعلم اللغة العربية لتلاميذ الفصل السابع في مدرسة الأسعدية الثانوية بدبوكوا " كشرط من شروط المطلوبة للحصول على درجة سرجانا التربية بقسم تدريس اللغة العربية في كلية التربية وشؤون التدريس بجامعة علاء الدين الإسلامية الحكومية مكاسر.

لقد واجهت الباحثة مشكلات كثيرة في هذه الرسالة، لكن بفضل وخدمة مختلف الأقوام استطاع الباحث في معالجتها حتى انتهت كتابة هذه الرسالة بالجودة. ولذلك، ودالباحث أن يقدم الشكر الجزيل على هؤلاء المساعدين والمشرفين والمشجعين منهم:

١. فضيلة والديّ الكريمين العزيزين المحبوبين، الأب " حمريج نواوي " والأم "إنراياني" اللذان قد ربياني تربية حسنة صالحة منذ صغري إلى سن الرشد وساعداني بقدر طاقتهما على إتمام دراستي وأسأل الله أن يمد عمرهما وأن يرزق لهما الصحة والعافية ويهديهما صراطا سويا.

٢. فضيلة الأستاذ الدكتور الحاج مسافر، م.س. كمدير جامعة علاء الدين الإسلامية الحكومية مكاسر ونوابه فضيلة الأستاذ الدكتور مردان، م.أ.غ. كنائب المدير الأول، وفضيلة الأستاذ الدكتور لنا سلطان، م.أ. كنائب المدير الثاني، وفضيلة الأستاذة الدكتورة الحاجة ستي عائشة كارا، م.أ. كنائبة المدير الثالثة، وفضيلة الأستاذ الدكتور حمدان يحانيس، م.أ. كنائب المدير الرابع، هم الذين قد بذلوا جهودهم وأفكارهم في توجيه جامعة علاء الدين الإسلامية الحكومية مكاسر.

٣. فضيلة الدكتور الحاج محمد أمري، لس.، م.أ.غ. كعميد كلية التربية وشؤون التدريس ونوابه فضيلة الدكتور موليونو دموفولي، م.أ.غ. كنائب العميد الأول، وفضيلة الدكتورة مشكاة مالك إبراهيم، م.س. كنائبة العميد الثانية، وفضيلة الأستاذ الدكتور الحاج شهر الدين عثمان، م.فد. كنائب العميد الثالث، هم الذين قد بذلوا جهودهم وأفكارهم في توجيه كلية التربية وشؤون التدريس بجامعة علاء الدين الإسلامية الحكومية مكاسر.

٤. فضيلة الدكتور حمكا، م.تح.إ. كرئيس قسم تدريس اللغة العربية، والدكتورة ستي عائشة خالق، م.فد. كسكرتيرة قسم التدريس اللغة العربية في كلية التربية وشؤون التدريس، هما اللذان ساعداني بتقديم بعض المواد المتعلقة بهذه الرسالة.

٥. فضيلة الدكتور الحاج عبد المعز سعيد، م.إ.د. كالمشرف الأول، وفضيلة الدكتور حمكا، م.تح.إ. كالمشرف الثاني، هما اللذان ساعداني وأرشداني حتى انتهيت من كتابة هذه الرسالة، عسى الله أن يتم نعمه عليهما، اللهم آمين.

٦. جميع الأساتذة والمدرسين الذين بذلوا جهودهم وطاقاتهم في ترقية ما عندي من أفكار منذ المرحلة الابتدائية إلى المرحلة الجامعية.

٧. جميع الأصدقاء والإخوة من طلاب قسم تدريس اللغة العربية بوجه خاص والطلاب الآخرون بوجه عام الذين ساعدوني وأعاروني الكتب المتعلقة بهذه الرسالة وأمدوني بما لديهم من أفكار وآراء في إعداد هذه الرسالة.

وأخيرا إني لا أرجوا بعد كتابة هذه الرسالة إلا أن تكون لها منفعة وزيادة علوم بين القراء ولا سيما القواعد المتعلقة بهذه الرسالة، وأسأل الله التوفيق والهداية في تنظيم هذه الرسالة، آمين يا رب العالمين.

ح

سماتا غووا، ٥ ذو القعدة ١٤٤٠ هـ

٨ يوليو ٢٠١٩ م

الباحثة



مزدلفة حرينج

الرقم الجامعي: ٢٠٢٠٠١١٥٠٠٥





## محتويات الرسالة

أ	.....	صفحة الموضوع
ب	.....	التصريح بأصالة الرسالة
ج	.....	موافقة المشرفين
د	.....	الاعتماد على الرسالة
هـ	.....	كلمة التمهيد
ط	.....	محتويات الرسالة
ل	.....	تجريد البحث
٨-١	.....	الباب الأول مقدمة
١	.....	الفصل الأول : خلفيات البحث
٥	.....	الفصل الثاني : مشكلات البحث
٦	.....	الفصل الثالث : توضيح معاني الموضوع
٧	.....	الفصل الرابع : أغراض البحث وفوائده
٢١-٩	.....	الباب الثاني الدراسة المكتبية
٩	.....	الفصل الأول : نموذج التعليم المزاوجة
١٦	.....	الفصل الثاني : نتيجة التعلم
٢٠	.....	الفصل الثالث : إطارة التفكير
٣٤-٢٢	.....	الباب الثالث منهج البحث
٢٢	.....	الفصل الأول : نوع البحث و تصميمه

٢٣	.....	الفصل الثاني : موقع البحث
٢٣	.....	الفصل الثالث : المجموع الكلي و العينة
٢٤	.....	الفصل الرابع : جمع البيانات وأدواته
٢٥	.....	الفصل الخامس : إجراءات البحث
٢٧	.....	الفصل السادس : تقنيات تحليل البيانات
٥٩-٣٥	.....	الباب الرابع نتائج البحث
٣٥	.....	الفصل الأول : لمحة موجزة عن موقع البحث
٤٠	.....	الفصل الثاني : نتائج البحث
٤٦	.....	الفصل الثالث : بحث النتائج
٦١-٦٠	.....	الباب الخامس الخاتمة
٦٠	.....	الفصل الأول : الخلاصات
٦١	.....	الفصل الثاني : الإقتراحات
٦٤		المراجع

## ترتيب الصورة و الجدوال و الشكل

٢١	.....	٢.١	الصورة
٢٤	.....	٣.١	الجدوال
٣٧	.....	٤.١	الجدوال
٣٩	.....	٤.٢	الجدوال
٤٠	.....	٤.٣	الجدوال
٤١	.....	٤.٤	الجدوال
٤٤	.....	٤.٥	الجدوال
٤٥	.....	٤.١	الشكل
٤٥	.....	٤.٦	الجدوال
٤٩	.....	٤.٧	الجدوال
٥٠	.....	٤.٢	الشكل
٥٠	.....	٤.٨	الجدوال
٥١	.....	٤.٩	الجدوال
٥١	.....	٤.١٠	الجدوال
٥٤	.....	٤.١١	جدوال
٥٥	.....	٤.١٢	الجدوال
٥٦	.....	٤.١٣	الجدوال

## تجريد البحث

اسم الباحثة : مزدلفة حمرينج  
الرقم الجامعي : ٢٠٢٠٠١١٥٠٠٥  
موضوع الرسالة : تأثير تطبيق نموذج المزاوجة على نتائج تعلم اللغة العربية  
لتلاميذ الفصل السابع في مدرسة الأسعدية الثانوية بدبوکوا.

قدم الباحثة في هذه الرسالة تأثير تطبيق نموذج المزاوجة على نتائج تعلم اللغة العربية لتلاميذ الفصل السابع في مدرسة الأسعدية الثانوية بدبوکوا العام ٢٠١٩. وأغراض هذا البحث هي لمعرفة نتائج تعلم اللغة العربية لتلاميذ الفصل السابع قبل تطبيق نموذج المزاوجة، ولمعرفة نتائج تعلم اللغة العربية لتلاميذ الفصل السابع بعد تطبيق نموذج المزاوجة، ولمعرفة أثر تطبيق نموذج المزاوجة على نتائج تعلم اللغة العربية لتلاميذ الفصل السابع في مدرسة الأسعدية الثانوية بدبوکوا.

نوع هذا البحث هو تصميم تجريبي، المجموع الكلي في هذا البحث جميع طلاب الفصل السابع في مدرسة الأسعدية الثانوية بدبوکوا وكان عددهم ١٠٠ طالبا بعينة عددهم ٢٢ طالبا. طريقة تحليل البيانات هي تحليل الوصفي وتحليل الإحصائية تفضيلية.

تظهر نتائج تحليل بيانات البحث أن : (١) نتائج تعلم اللغة العربية لطلاب الفصل السابع في مدرسة الأسعدية الثانوية بدبوکوا قبل تطبيق نموذج المزاوجة إنتاج متوسط قيمة ٦١,٥٤. (٢) نتائج تعلم اللغة العربية لطلاب الفصل السابع في مدرسة الأسعدية الثانوية بدبوکوا بعد تطبيق نموذج المزاوجة إنتاج متوسط قيمة ٧٧,٥٣. بيانات القيمة  $t_{hitung}$  أكبر من  $t_{tabel}$ :  $١٠٧٢ > ٥٢٨,٥$ . بناء على هذه النتائج، يمكن أن نرى ذلك، حيث  $t_h > t_t$  يمكن أن يقال  $H_0$  مرفوض و  $H_1$  تقبل، أي أن هناك إختلافات كبيرة بين نتائج التعلم قبل وبعد تطبيق نموذج المزاوجة لتلاميذ الفصل السابع في مدرسة الأسعدية الثانوية بدبوکوا.

## الباب الأول

### المقدمة

#### الفصل الأول : خلفيات البحث

التعليم هو كل خبرات التعلم التي تحدث في جميع البيئات وطوال الحياة .  
التعليم هو كل المواقف الحياتية التي تؤثر على نمو وتطور الحياة.<sup>١</sup> التعليم هو جهد لتطوير وتعزيز إمكانات الموارد البشرية من خلال مختلف أنشطة التعليم والتعلم التي تقام على جميع مستويات التعليم من المستويات الأساسية والثانوية والثالثية. وللتعليم في المدارس هدف لتغييره بحيث يمكن أن يكون لديه معرفة ومهارات ومواقف تعلم كشكل من أشكال التغيير في السلوك المستقر للتعلم.<sup>٢</sup>

التعلم عملية معقدة تحدث في كل شخص طوال حياته. تحدث عملية التعلم بسبب التفاعل بين شخص ما وبيئته. لذلك، يمكن أن يحدث التعلم في أي وقت وفي أي مكان. علامة واحدة على أن الشخص قد تعلمت هو تغيير في السلوك في هذا الشخص الذي قد يكون ناجما عن تغيير في مستوى المعرفة والمهارات، أو الموقف.<sup>٣</sup>

<sup>١</sup> عبد القادر دكك. *Dasar-dasar Pendidikan*. (الطبعة الأولى: Prenada Media Grou، ٢٠١٢). ص. ٥٩.

<sup>٢</sup> عمر حمالك. *Media Pendidikan*. (الطبعة ٦: باندونغ: Citra Aditya، ١٩٩٣). ص. ١.

<sup>٣</sup> أزه آرشد. *Media Pembelajaran*. (الطبعة ٥: جاكرتا: PT. Raja Grafindo Persada، ٢٠٠٤). ص. ١.

مساعد النجاح في التعلم هو استعداد التعلم. الاستعداد للتعلم هو الظروف التي تسبق أنشطة التعليم والتعلم نفسها يمكن أن يكون للتعلم الاستعداد لما يعلّمه المعلم في اجتماعات لاحقة تأثير على إنجاز الطالب نفسه. هناك عامل آخر يدعم نجاح تعلم الطلاب وهو نشاط الطالب في الفصل الدراسي. يعتمد الفشل والنجاح على الطلاب لأن الأفراد لديهم خصائص وخصائص مختلفة. الطلاب الأكثر نشاطاً في عملية التعليم والتعلم، سواء بشكل مستقل أو في المدرسة، يتم تحقيق إنجازاتهم التعليمية بشكل أفضل.<sup>٤</sup>

كل بلد له لغته الوطنية الخاصة. عادة تتكون اللغة من اللغات الإقليمية الموجودة، مما يسمح باستخدام لغتين أو أكثر في التواصل. يعرف الشعب الإندونيسي مجموعة متنوعة من اللغات، عندما كانوا أطفالاً، وكانت اللغة الأم تُعرف باللغات الإقليمية، وبعد دخولهم المدرسة الثانوية، كانت اللغات الأجنبية تدرس في المدارس العامة. اللغة الإنجليزية هي اللغة الأجنبية الرئيسية، بينما تضيف المدارس الإسلامية والمدارس الداخلية الإسلامية دروساً في اللغة العربية كمواضيع لغوية أجنبية يجب دراستها أيضاً. ليس من المستغرب أن اللغة العربية نادراً ما تكون

<sup>٤</sup> موديونو ودمياتي. *Belajar dan Pembelajaran*. (جاكنا: Rineka Cipta، ٢٠٠٠). ص. ٢.

معروفة أو لا في المجتمع بين الشعب الإندونيسي على الرغم من أن غالبية السكان مسلمون، والعربية هي لغة الإسلام واللغة الدولية.<sup>٥</sup>

اللغة العربية هي واحدة من اللغات الرئيسية في العالم التي يتحدث بها أكثر من ٢٠٠ مليون شخص.<sup>٦</sup> علي آل النجار كما نقلت من قبل الأزهر ارشاد كشفت في وصفه وعرضه بتفصيل كبير. البيان هو كما يلي: "اللغة العربية من اوسع اللغات واغناها وادققها تصويراً".<sup>٧</sup>

يعد المعلم معلماً محترفاً في مهمة التعليم والتوجيه والإرشاد والتدريب وتدريب وتقييم الطلاب على مسار التعليم الرسمي.<sup>٨</sup> يلعب المعلم دوراً استراتيجياً، خاصة في الجهود الرامية إلى تشكيل شخصية الأمة من خلال تنمية الشخصية والقيم المرغوبة. من هذا البعد، من الصعب استبدال دور المعلم بالآخرين.<sup>٩</sup>

تتمثل إحدى مهام المعلم المهمة جداً في عملية التعليم والتعلم في خلق حالة تعلم يمكن أن تثير اهتمام الطلاب لمتابعة عملية التعلم. مثل إتقان المواد التعليمية بشكل جيد، وتحديد الأهداف التعليمية المراد تحقيقها، واختيار أسلوب

<sup>٥</sup> عمر فوزى. *Pembentukan Kemampuan Berbahasa Pada Anak Usia Pra Sekolah (Study Deskriptif Tentang Pengenalan Bahasa Arab Sejak Dini*. (فورو وكرتو: STAIN Purwekerto، ٢٠٠٣). ص. ٣.  
<sup>٦</sup> غزاوي في أزهر أرشاد. *Bahasa Arab dan Metode Pengejarannya Beberapa Pokok Pikiran*. (أوجونغ بندانغ: IAIN Alauddin Ujung Pandang، ١٩٩٧). ص. ١.  
<sup>٧</sup> غزاوي في أزهر أرشاد. *Bahasa Arab dan Metode Pengejarannya Beberapa Pokok Pikiran*. ص. ٦.  
<sup>٨</sup> سودروان دانم. *Profesionalisasi dan Etika Profesi Guru*. (باندونغ: Alfabeta، ٢٠١٣). ص. ١٧.  
<sup>٩</sup> أودين شيف الدين. *Pengembangan Profesi Guru*. (باندونغ: Alfabeta، ٢٠١٣). ص. ٣٢.

التعلم الصحيح، والاستفادة من المرافق والبنية التحتية القائمة. بدون هذا، لا يستطيع المعلم التدريس بشكل صحيح ولا يمكن أن تستمر عملية التعليم والتعلم كما هو متوقع.<sup>١٠</sup>

وإستناداً إلى نتائج المقابلات والملاحظات الأولوية في مدرسة الأسعدية الثانوية بدبوكوا، تم الحصول على معلومات أهمها أن أهم مشكلة في تعلم اللغة العربية في الفصل الأول من المدرسة الثانوية كانت الافتقار إلى الحد الأقصى من نتائج التعلم، وكانت الرغبة في تطوير نموذج عقليا تهم ضئيلة، وقلة دوافع التعلم، وهذا يؤثر بشكل كبير على نتائج تعلم الطلاب أنفسهم. بالإضافة إلى ذلك، يبدو أن النموذج الذي يطبقه بعض المعلمين ممل، ويتحدث المعلم أكثر من الطلاب، لذا يميل الطلاب إلى أن يكونوا سلبيين ولا توجد ردود فعل تحدث في التعلم.

واحدة من الطرق حتى يتمكن المعلمون من إنشاء عملية تعلم ممتعة، يجب أن يكون لدى المعلم استراتيجية تعلم مبتكرة، أو طريقة، أو نموذج، مما يعني أن الطلاب مهتمون أو متحمسون لدفع المزيد من الاهتمام للتعلم. واحد منهم هو نموذج تعلم المزاوجة. أين هذا النموذج المثير للاهتمام للغاية وشعرت قادرة على تحويل نتائج تعلم الطلاب، وخاصة في ضوء نتيجة لتعلم اللغة العربية لأنه يحتوي

<sup>١٠</sup> سنى عزيزة. *Guru dan Pengembangan Kurikulum Berkarakter*. (مكاسر: Alauddin University Press، ٢٠١٤)، ص. ٣٣.



على عناصر من المباريات في التعلم، لذلك من شأنها أن تقلل أو حتى القضاء على افتراض أن اللغة العربية صعبة ومملة.

واستنادا إلى الوصف أعلاه، ستجري الباحثة بحثًا بعنوان "تأثير تطبيق نموذج المزاوجة على نتائج تعلم اللغة العربية لتلاميذ الفصل السابع في مدرسة الأسعدية الثانوية بدبوكوا".

### الفصل الثاني : مشكلات البحث

وبناء على خلاصة الخلفية، التي تم ذكرها أعلاه يمكن صياغة مشكلة في هذا البحث التالي :

١. كيف نتائج تعلم اللغة العربية لتلاميذ الفصل السابع قبل تطبيق نموذج

المزاوجة في مدرسة الأسعدية الثانوية بدبوكوا؟

٢. كيف نتائج تعلم اللغة العربية لتلاميذ الفصل السابع بعد تطبيق نموذج

المزاوجة في مدرسة الأسعدية الثانوية بدبوكوا؟

٣. هل لتطبيق نموذج المزاوجة أثر على نتائج تعلم اللغة العربية لتلاميذ

الفصل السابع في مدرسة الأسعدية الثانوية بدبوكوا؟

### الفصل الثالث: توضيح معانى الموضوع

لكي لا تتسبب في اختلاف وجهات النظر بين الباحثة والقراء في عنوان البحث تأثير تطبيق نموذج المزاوجة على نتائج تعلم اللغة العربية، من الضروري أن نوضح بالتفصيل المتغيرات في التعريف التشغيلي للمتغيرات. وأما توضيح معاني الموضوع في هذا البحث فهي:

#### أ. نموذج التعلم المزاوجة

هذا نموذج التعلم هو جزء واحد أو نوع من طريقة التعلم التعاوني. يستخدم نموذج التعلم هذا أسلوب البحث عن شريك مع بطاقة أثناء تعلم موضوع المناقشة المقدمة من قبل المعلم ومطابقته وفقا للبطاقة التي عقدت، وهو سؤال / الإجابة وفقا للحدود المحددة.

#### ب. نتائج تعلم اللغة العربية

نتائج تعلم اللغة العربية هي عملية تؤدي إلى تجربة أو سلوك. نتائج التعلم اللغة العربية هي النتيجة المستخرجة من الجانب المعرفي.

### الفصل الرابع: أغراض البحث و فوائده

#### ١. أغراض البحث

اغراض البحث هي كما يلي:

- أ. لمعرفة نتائج تعلم اللغة العربية لتلاميذ الفصل السابع قبل تطبيق نموذج المزاوجة في مدرسة الأسعدية الثانوية بدبوكوا.
- ب. لمعرفة نتائج تعلم اللغة العربية لتلاميذ الفصل السابع بعد تطبيق نموذج المزاوجة في مدرسة الأسعدية الثانوية بدبوكوا.
- ج. لمعرفة أثر تطبيق نموذج لمزاوجة على نتائج تعلم اللغة العربية لتلاميذ الفصل السابع في مدرسة الأسعدية الثانوية بدبوكوا.

## ٢. فوائد البحث

يرجا من هذا البحث أن يعطي الأفراد الكثيرون منافع، بما في ذلك:

- أ. الفوائد النظرية
- فوائد البحث نظرية، يرجا من هذا البحث أن يكمل الخزانة التعليمية التي يستفاد منه في استخدامه كالمراجع للباحثين الآخرين.
- ب. الفوائد العلمية
١. للمعلمين، تقديم معلومات حول النماذج التي تتطابق مع تلك من تعلم اللغة العربية.
٢. للمتعلمين، زيادة الحافز في تعلم اللغة العربية حتى تتمكن من تحسين نتائج التعلم في المواد العربية.

٣. للباحثين، اكتساب خبرة غير عادية عند إجراء الأبحاث، لأنها تعلم المعرفة التي تم الحصول عليها من قبل.

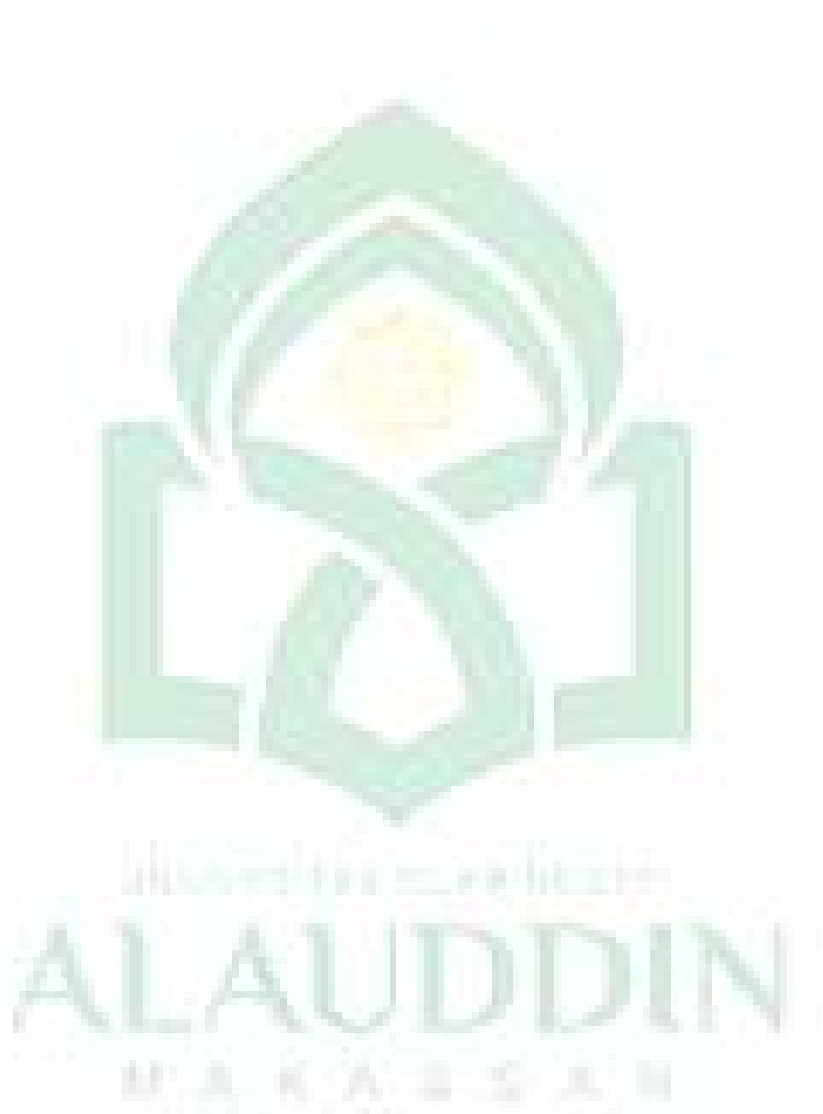

## الباب الثاني

### الدراسة المكتبية

#### الفصل الأول : نموذج التعليم المزاوجة

##### ١. تعريف نموذج التعليم المزاوجة

نموذج التعلم هو في الأساس شكل من أشكال التعلم وهو ما ينعكس من البداية إلى النهاية عادة قدمت من قبل المعلم. بعبارة أخرى ، فإن نموذج التعلم هو التفاف أو إطار لتطبيق نهج ونموذج وتقنية تعلم<sup>١١</sup>. نموذج التعلم واحد هي مزاججة. أين نموذج التعلم المزاوجة واحد من التعلم التعاوني.

التعلم التعاوني هو شكل من أشكال التعلم عن طريق تعلم الطلاب والعمل في مجموعات صغيرة بشكل تعاوني يتكون أعضاؤهم من أربعة إلى ستة أشخاص بشكل مجموعة متنوعة الأعضاء.<sup>١٢</sup>

نموذج التعلم التعاوني هو نموذج تعليمي يستخدم على نطاق واسع ويشكل مصدر قلق ويوصي به خبراء التعليم. وذلك لأن بناء على نتائج البحوث التي أجريت من قبل سلافين (١٩٩٥) أن: (١) استخدام التعلم التعاوني يمكن أن

---

<sup>١١</sup> كوكم كوما لاسارى، *Pembelajaran Konstektual Konsep dan Aplikasi*، ( باندوناج : PT Refika Aditama، ٢٠١٢). ص.٥٧.  
<sup>١٢</sup> ريسان، *Model-model Pembelajaran*، ( الطبقة ٢ : جاكرتا: Raja Grafindo Persada، ٢٠١٢). ص.٢٠٢.

تحسن تحصيل الطلاب مع زيادة العلاقات الاجتماعية، وزراعة موقف من التسامح واحترام آراء الآخرين، ويمكن (٢) التعلم التعاوني تلبية احتياجات الطلاب في التفكير النقدي، والمشاكل، ودمج المعرفة مع الخبرة.<sup>١٣</sup>

النموذج المزاوجة هو إستراتيجية ممتعة تستخدم لتكرار المواد التي تقدمها من قبل. ومع ذلك، لا يزال من الممكن تدريس المواد الجديدة باستخدام هذه الاستراتيجية مع ملاحظة أن الطلاب يُعطون مهمة تعلم المواضيع التي ستم دراستها أولاً، بحيث أنه عند دخولهم الفصل يكون لديهم المعرفة بالفعل.<sup>١٤</sup>

تعلم المزاوجة هو نموذج التعلم من خلال إيجاد زوج بواسطة لونا (١٩٩١). واحدة من مزايا هذه التقنية هي أن الطلاب يبحثون عن شركاء بينما يتعلمون عن مفهوم أو موضوع في جو لطيف.<sup>١٥</sup> هو نموذج التعلم الذي يدعو الطلاب للعثور على إجابات على سؤال أو زوج من المفاهيم من خلال لعبة بطاقة زوج.<sup>١٦</sup>

يركز نموذج التعلم هذا على أنشطة الطلاب في البحث عن فهم الأشياء أو المشكلات وتحليلها والبحث عن إجابات، وتقديمها أمام الفصل، وبناءها بحيث يتم تكوين معرفة جديدة في أنشطة الفرد للعثور على فهم للأشياء أو المشكلات،

<sup>١٣</sup> ريمان، *Model-model Pembelajaran*، ص. ٢٠٧.  
<sup>١٤</sup> حشام زيني، *Strategi Pembelajaran Aktif*. (بغياكرتا : CTDS UIN Sunan Kalijaga، ٢٠٠٨). ص.

<sup>١٥</sup> أنيتالي، *Cooperative Learning Mempraktikan Cooperatif Learning di Ruang-ruang Kelas*. (جاكرتا : Gramedia، ٢٠٠٥). ص. ٥٥.

<sup>١٦</sup> كوكم كوما لاساري، *Pembelajaran Konstektual Konsep dan Aplikasi*، ص. ٨٥.

وتحليلها والعثور على إجابات، موجودة أمام الطبقة، ويطلب منه تكوين معرفة جديدة في الفرد.<sup>١٧</sup>

وفقا لنوراني، المزاوجة هو نموذج التعلم التعاوني من خلال إيجاد الزوج الصحيح من الأسئلة / الإجابات، فإن الطلاب الذين وجدوا شركاءهم قبل الموعد النهائي سيحصلون على نقاط. يجب أن تظهر الأزواج التي تشكيها أسئلة وقراءتها أمام الفصل.

ووفقا لسيف أمين طريقة المزاوجة هو أسلوب التعلم النشط للدراسة أو تدريب المواد التي تم دراستها. يحصل كل طالب على بطاقة واحدة. يمكن أن تحتوي البطاقة على إجابات. بعد ذلك يبحثون عن مطابقة أزواج وفقا للبطاقات التي عقدت.<sup>١٨</sup>

وبناءً على الفهم السابق، يمكن استنتاج أن نموذج التعلم المزاوجة هو أحد نماذج التعلم التعاوني، حيث يُدعى الطلاب إلى التفاعل مع بعضهم البعض ، ويكونوا نشطين، ويفهمون، ويصمموا، ويحللون الأسئلة/ الإجابات، وبعبارة أخرى نموذج التعلم المزاوجة هو نموذج التعلم من اللعب أثناء التعلم.

<sup>١٧</sup> وينا سنجايا، *Pembelajaran dalam Implementasi Kurikulum Berbasis Komputer*. (جاكرتا : Prenada Media، ٢٠٠٥)، ص. ١٣١.

<sup>١٨</sup> محمد حاشم رسدي، *Penerapan Metode Make a Match dalam Meningkatkan Hafalan* (رسالة بما لانق : جامعة مولانا مالك إبراهيم الإسلامية الحكومية مالانق، ٢٠١٣)، ص. ١٩.

## ٢. اغراض نموذج المزاوجة

الإغراض التي تريد تحقيقها في التعلم، تؤثر بشكل كبير عليك في اختيار طرق التعلم. هناك ثلاثة أهداف لتطبيق النموذج المزاوجة هي:

أ. تعميق المواد

ب. حفر المواد

ج. لفاصل

تطوير نموذج المزاوجة في البداية صممت هذه الطريقة للمادة الداخلية. يمارس الطلاب إتقان المواد عن طريق إقران الأسئلة والإجابات. إذا كنت تستخدم هذا الهدف، فيجب عليك أولاً تزويد طلابك بالمواد التي سيتم تدريسهم عليها. يمكنك شرح المادة، أو تقوم بإعطاء الطلاب للطلاب مهمة قراءة المادة أولاً، قبل تطبيق هذه الطريقة. من حيث المبدأ، يجب أن يكون لدى طلابك معرفة بالمواد التي سيتم تدريسهم عليها أولاً. فقط بعد استخدامك لهذه الطريقة، الطريقة المزاوجة يمكنك أيضاً استخدام كإلهاء. إذا كانت الفترة الفاصلة هي هدفك، فأنت تفعل ذلك من حين لآخر.

حالة أخرى، إذا كنت ترغب في استخدام الهدف الثاني لاستكشاف المواد. أنت لا تحتاج إلى تزويد الطلاب مع المواد، لأن الطلاب أنفسهم الذين سوف يجهز نفسه. الطريقة التي تأخذ بها هو أن تكتب المادة على قطعة من الورق. ثم، أنت تشارك الورقة مع طلابك بشكل عشوائي. اطلب من طلابك مزاوجة /



تركيب الأوراق لتصبح مادة واحدة كاملة. يصبح الطلاب الذين وجدوا شريكاً مجموعة واحدة تلقائياً. بعد ذلك، تطلب من كل مجموعة العمل معاً لتجميع المادة بالكامل. بعد أن تنتهي جميع المجموعات من تجميع المادة، تطلب من كل مجموعة عمل نسبة مئوية. لا تنس، أنت تؤكد على كل مجموعة أن تولي اهتماماً وتعطي رداً على المجموعة التي يجري النسبة المئوية.<sup>١٩</sup>

### ٣. مزايا نموذج التعلم المزاوجة

مزايا نموذج التعلم المزاوجة هي كما يلي:

- أ. يمكن أن تحسن الطالب أنشطة التعلم، سواء ذهنياً وجسدياً
- ب. لأن هناك عناصر اللعبة، هذه الطريقة ممتعة.
- ج. زيادة فهم الطلاب للمواد التي تم تعلمها، وتحسين قدرة الطلاب على التحفيز.
- د. فعالة كوسيلة لتدريب شجاعة الطلاب على الظهور النسبة المئوية.
- هـ. تدريب الطلاب الانضباط على نحو فعال وقتهم للتعلم.

### ٤. ضعف نموذج التعلم المزاوجة

بالإضافة إلى المزايا المذكورة أعلاه، فإن الوسائل المقدمة في شكل ألعاب لها

أيضاً نقاط ضعف، منها:

<sup>١٩</sup> محمد حاشم رسدي، *Penerapan Metode Make a Match dalam Meningkatkan Hafalan* (رسالة بما لانق : جامعة مولانا مالك إبراهيم الإسلامية الحكومية مالانق، ٢٠١٣)، ص. ٢٠-٢١.

- أ. إذا لم يتم إعداد الاستراتيجية بشكل جيد، سوف يضيع الوقت كثيرا.
- ب. في بداية تطبيق النموذج، سيشعر بعض الطلاب بالخرج عند المزاوجة بالجنس الآخر.
- ج. إذا لم يوجه المدرس الطلاب جيدا، فلا يلقي معظم الطلاب بالهم بعرض الأزواج.
- د. أن يحذر المدرس من إعطاء العقوبات للطلاب الذين لم يحصلوا على الأزواج حفظا لخرجهم.
- هـ. استخدام هذا النموذج بشكل مستمر سيسبب مللا.<sup>٢٠</sup>
٥. تطبيق النموذج المزاوجة

التعلم التعاوني هو إستراتيجية تعليمية تتضمن مشاركة الطلاب في مجموعة صغيرة للتفاعل مع بعضهم البعض. في نظام التعلم التعاوني، يتعلم الطلاب العمل مع الأعضاء الآخرين. في هذا النموذج، يتحمل الطلاب مسؤوليات، أي أنهم يتعلمون لأنفسهم ويساعدون زملائهم أعضاء المجموعة على التعلم. يتعلم الطلاب معا في مجموعة صغيرة، وأنها يمكن أن تفعل ذلك وحدها.<sup>٢١</sup>

<sup>٢٠</sup> [https://www.kajianpustaka.com/2015/03/model-pembelajaran-tipe-make-](https://www.kajianpustaka.com/2015/03/model-pembelajaran-tipe-make-match.html?m=1)

[match.html?m=1](https://www.kajianpustaka.com/2015/03/model-pembelajaran-tipe-make-match.html?m=1) في التاريخ ٧ مايو ٢٠١٨ ساعة ١٨:٣٠.  
<sup>٢١</sup> ريسان، Model-model Pembelajaran، ص. ٢٠٣.

نموذج التعلم المزاوجة جزء واحد أو نوع من طريقة التعلم التعاوني . هذا نموذج التعلم باستخدام تقنية تبحث عن شريك مع بطاقة في حين تعلم موضوع للمناقشة من قبل المعلم ومطابقة وفقا للبطاقات التي عقدت، وهي مشكلة / الإجابة وفقا للنسب المنصوص.

يبدأ تطبيق نموذج "المزاوجة" بطلب الطلاب للبحث عن البطاقات المتزاوجة (كسؤال أو جواب) قبل الموعد المحدد، فالطالب الذي أنجز تزويج البطاقات يستحق النتيجة. فخطوات هذا النموذج كما يلي:

أ. يقوم المعلم بإعداد العديد من البطاقات التي تحتوي على العديد من المفاهيم أو الموضوعات المناسبة لجلسة المراجعة لجزء واحد من بطاقة السؤال والجزء الآخر من بطاقة الإجابة.

ب. يحصل كل طالب على كل بطاقة بسؤال / إجابة.

ج. يفكر كل طالب في الإجابة / السؤال عن البطاقة المحتفظ بها.

د. يبحث كل طالب عن زوج من البطاقات التي تتطابق مع البطاقة، على سبيل المثال: حامل البطاقة الذي يحمل اسم النبات باللغة العربية سوف يقترن باسم النبات باللغة الإندونيسية.

هـ. يتم إعطاء كل طالب يمكنه مطابقة بطاقاته قبل الموعد النهائي

النقاط.

- و. إذا لم يتمكن الطالب من مطابقة بطاقته ببطاقة صديقه (لا يمكن العثور على بطاقة السؤال أو بطاقة الإجابة) ، فسيتم فرض غرامة عليه تم الاتفاق عليها.
- ز. بعد جولة واحدة ، يتم تبديل الأوراق مرة أخرى بحيث يحصل كل طالب على بطاقة مختلفة عن ذي قبل ، وهكذا.
- ح. ينضم الطلاب أيضًا إلى اثنين أو ثلاثة طلاب آخرين يحملون بطاقات مطابقة.
- ط. يقوم المعلمون مع الطلاب بعمل استنتاجات حول الموضوع.<sup>٢٢</sup>

## الفصل الثاني : نتيجة التعلم

### ١. تعريف التعلم

التعلم كعملية تسمح للشخص بتغيير سلوكه، يقول بعض خبراء التعليم عن حدود التعليم، من بين أمور أخرى وبقول سوراباراتا كما ذكره حمزة أن التعلم هو عملية تنتج تغييرات متعمدة في السلوك لاكتساب معارف ومهارات وخبرات جديدة في اتجاه أفضل.

اقترح خبراء آخرون وهم أحمدى وسوبريونو أن التعلم النفسي يعني عملية تجارية يقوم بها الأفراد للحصول على تغيير جديد في السلوك ككل نتيجة لخبرة

<sup>٢٢</sup> ها.مسلم ابراهيم. *Pembelajaran Kooperatif*. (سربايا : University Press) ص. ٩٧.

الفرد في التفاعل مع البيئة.<sup>٢٣</sup> في نموذج "المزاوجة" التعليمي ندرس للعب في الوقت الذي تعلم.

في المسرحية أيضا عملية التعلم. المعادلة هي أن التعلم والعب على حد سواء التغييرات التي يمكن أن تغير المواقف والخبرات.

ومع ذلك، بين اثنين من هناك فرق. وفقا لمعنى كلمة اللعب هو نشاط خاص للأطفال على الرغم من وجود البالغين أيضا. في حين أن التعلم هو نشاط عام، فإنه يوجد في البشر من الولادة وحتى الموت.

بطبيعتها، الفرق بين التعلم واللعب هو أنشطة التعلم التي لها أهداف تكمن في المستقبل، في فترات لاحقة، في حين خصص أنشطة اللعب إلى الوضع في ذلك الوقت فقط. الغرض من اللعب (المتعة، الرضا) يكمن في الموقف، عندما يحدث نشاط اللعبة. ومع ذلك، فإن العلاقة بين الاثنين قريبة جدا، ونحن نعلم: "التعلم أثناء اللعب" هو التأكيد على التعلم.<sup>٢٤</sup>

ب. تعريف نتيجة التعلم

في اللغة، نتيجة التعلم تكونت من الكلمتين: النتيجة و التعلم. وكلمة النتيجة عند معجم اللغة الإندونيسية الكبير هي ما يحصل عليه بعد السعي. والتعلم

<sup>٢٣</sup> همزه با. أنو و نردن محمد. *Belajar dengan Pendekatan PAILKEM*. (الطبعة ١ : جاكارتا: PT Bumi Aksara). ص. ١٣٨.  
<sup>٢٤</sup> مه غالم فرونت، ماف. *Psikologi Pendidikan*. ( الطقة ٥ : باندونغ : PT. Remaja Rosdakarya: ١٩٩٠). ص. ٨٧.

محاولة الحصول على معلومات استخبارية، أو معرفة لتغيير السلوك أو الردود الناتجة عن التجربة.

فبناءً على التعاريف المذكورة، يستخلص أن نتيجة التعلم هي قدرات يمتلكها الطلاب بعد التعلم، ويكون في صورة القدرات المعرفية والعاطفية والحركية التي تسببها التجربة.<sup>٢٥</sup>

وفي رأي آخر يُقال إن نتائج التعلم هي تغيرات من نتائج المدخلات الشخصية في شكل حافز وتأمل في النجاح والإدخال من البيئة في شكل تصميم تحفيزي وإدارة لا يؤثر بشكل مباشر على مقدار الجهد الذي يكرسه الطلاب لتحقيق أهداف التعلم. وتسمى نتائج التعلم أيضا إنجازات التعلم. الإنجاز التعليمي هو النتائج التي الحصول عليها في شكل مرات ظهور تؤدي إلى تغييرات في الفرد كنتيجة ونشاط في التعلم.<sup>٢٦</sup>

ج. العوامل التي تؤثر على نتائج التعليم

العوامل التي تؤثر على نتائج التعلم من أنواع كثيرة ولكن يمكن تصنيفها إلى مجموعتين فقط، وهما العوامل الداخلية والعوامل الخارجية.

<sup>٢٥</sup> [www.rijal.09.com/2016/03/pengertian-hasil-belajar.html?m=1](http://www.rijal.09.com/2016/03/pengertian-hasil-belajar.html?m=1) في التاريخ ٧ مايو ٢٠١٨ ساعة

<sup>٢٦</sup> ناسر. Peran Motivasi dan Kemampuan Awal dalam Kegiatan Pembelajaran. (جاكرتا : Delia Press، ٢٠٠٤)، ص. ٧٧.

## أ. العوامل الداخلية

العوامل الداخلية هي العوامل التي تأتي من داخل الفرد ويمكن أن تؤثر على نتائج التعلم الفردية. في مناقشة العوامل الداخلية سوف تناقش في ٣، وهي: العوامل المادية، والعوامل النفسية، وعوامل التعب.

١. العوامل المادية التي تشمل عوامل الصحة والمتخلف جسديًا.

٢. العوامل النفسية التي تشمل الذكاء، والاهتمام، والاهتمام، والموهبة، والدافع، والنضج، والاستعداد.

٣. عوامل الإرهاق تشمل التعب الجسدي والروحاني.

## ب. العوامل الخارجية

يمكن تصنيف العوامل التي تؤثر على التعلم إلى مجموعتين، وهما: العوامل البيئية والاجتماعية والعوامل البيئية غير الاجتماعية.

١. تتكون عوامل البيئة الاجتماعية من: البيئة الاجتماعية للمدرسة

(المدرسون، الإدارة، وزملاء الدراسة)، والبيئة الاجتماعية للمجتمع.

٢. تتكون العوامل البيئية غير الاجتماعية من: البيئة الطبيعية، وعوامل مفيدة، وعوامل المواد الدراسية التي يتم تدريسها للطلاب.<sup>٢٧</sup>

### الفصل الثالث : إطارة التفكير

في عملية التعليم، هناك نشاطان و هي أنشطة المدرس و أنشطة الطلاب. في عملية التعليم يجب على المدرس أن يحامل جعل الطلاب نشيطين بحيث يكون لهم تأثير جيد على الطلاب، من المثال في شكل تحقيق الأهداف التعليمية المرجوة في شكل تحسين نتائج للطلاب.

في هذا البحث، موضوع البحث هو نموذج المزاوجة و تأثيرها في تعلم اللغة العربية. أما إطار التفكير معني الباحثين هي كما يلي :



## الصورة ٢.١ مخطط إطار التفكير:

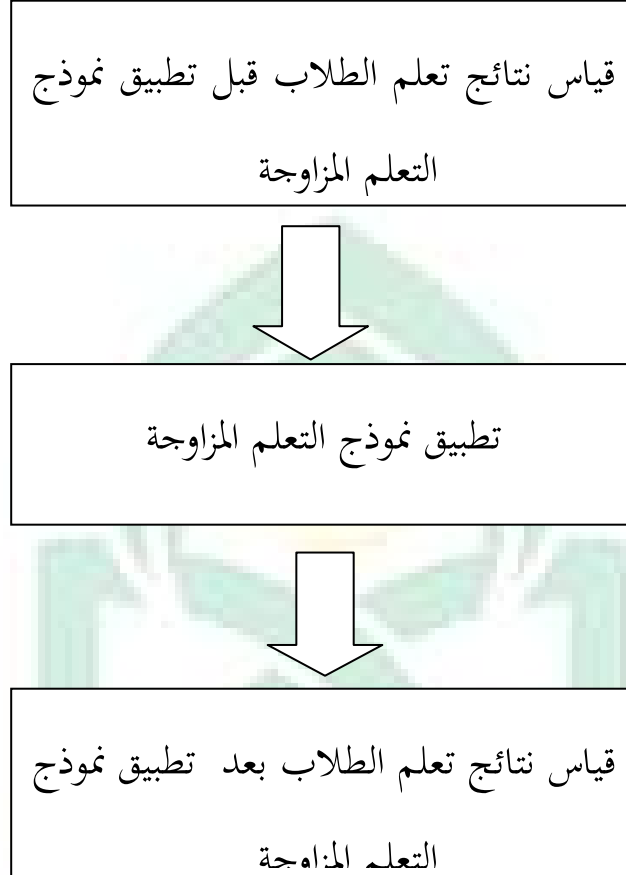

## الباب الثالث

### منهج البحث

#### الفصل الأول : نوع البحث وتصميمه

إستنادًا إلى المشكلات التي تمت دراستها، فإن نوع البحث الذي سيتم استخدامه في هذا البحث هو التصميم التجريبي.

يستخدم هذا البحث الأساليب الكمية. الكمية هي طريقة تؤكد الجوانب الموضوعية للقياس في الظواهر الاجتماعية. إلى جانب ذلك، فإن الأساليب الكمية هي أيضًا طريقة تم استخدامها لفترة طويلة بحيث تم تناقضها كطريقة للبحث.<sup>٢٨</sup> نظرًا لأن هذه الدراسة تضمن بحثًا تجريبيًا، تصميم البحث المستخدم في هذا البحث هو تصميم الاختبار القبلي البعدي لمجموعة واحدة.

O<sub>1</sub> X O<sub>2</sub>

(الأصل: إمزير، ٢٠١٥: ٩٧)

أين :

<sup>٢٨</sup>سوغيونو. *Metode Penelitian Pendidikan Pendekatan Kuantitatif, Kualitatif R&D*. (الطبعة ١٤: بامدونغ: Alfabeta، ٢٠١٢). ص. ١٣

O<sub>1</sub> : الاختبار القبلي (تعطى الاختبارات التي أجريت قبل العلاج في شكل التطبيق المزاوجة).

X : تطبيق المزاوجة المتعلمى

O<sub>2</sub> : الاختبار البعدى (تعطى الاختبارات التي أجريت بعد العلاج في شكل تطبيق المثال المزاوجة).

## الفصل الثاني : موقع البحث

موقع البحث في مدرسة الأسعدية الثانوية بدابوكوا بنتاينج ولاية سولاويسي الجنوبية.

## الفصل الثالث: المجموع الكلي والعينة

### ١. المجموع الكلي

المجموع الكلي هي منطقة تعميم تتكون من كائنات / موضوعات لها صفات وخصائص معينة حددها الباحثة لدراستها ثم استخلاص استنتاجات.<sup>٢٩</sup> وكان المجموع الكلي في هذه الرسالة جميع طلاب الفصل السابع في مدرسة الأسعدية الثانوية بدابوكوا وكان عددهم ١٠٠ طالبا.

<sup>٢٩</sup>سويونو، Metode Penelitian Pendidikan ، (باندونغ: CV Alfabeta، ٢٠١٠)، ص. ١١٧.

## الجدول ٣.١ المجموع الكلي

الرقم	فصل	أجناس		مجموع
		L	P	
١.	الفصل السابع (أ)	٢٢	٠	٢٢
٢.	الفصل السابع (ب)	١٧	١٤	٣١
٣.	الفصل السابع (ج)	٠	٢٤	٢٤
٤.	الفصل السابع (د)	٠	٢٣	٢٣
	المجموع	٣٩	٦٠	١٠٠

## ٢. العينة

العينة عبارة عن مجموعة صغيرة تمثل المجموع الكلي ليكونوا بمثابة موضوع البحث. أخذ العينات هو عملية اختيار وتحديد نوع العينة وحساب حجم العينة الذي سيكون موضوع البحث أو موضوعه. العينة في هذا البحث هي طلاب الفصل السابع بمدرسة الأسعدية الثانوية وعددهم ٢٢ طالبا.

## الفصل الرابع: جمع البيانات وأدواته

يتم جمع البيانات وأدواته المستخدمة للحصول على بيانات دقيقة وموثوقة

هي:

## ١. الإختبار

الاختبار عبارة عن سلسلة من الأسئلة أو التمارين المستخدمة لقياس عملية التعليم بنموذج المزاوجة التي تشتمل على الإختبار القبلي (pre-test) والإختبار البعدي (post-test). ويتم كلا الاختباران بالأسئلة التحريرية.

## ٢. التوثيق

التوثيق هو وسيلة لمعرفة شيء ما من خلال النظر إلى السجلات والمحفوظات والمستندات المتعلقة بالشخص الذي تتم بحثه.<sup>٣٠</sup> يتم استخدام الوثائق للحصول على قائمة أسماء ودرجات الطلاب لفصل السابع في مدرسة الأسعدية الثانوية بدابوكوا.

## الفصل الخامس: إجراءات البحث

إجراء البحث الذي سيتم القيام به هو البدء من خلال البحث عن المعلومات ومعرفة الحالة الأولية الموجودة في المكان الذي سيتم استخدامه كموضوع بحثي. بشكل عام، يتكون هذا البحث من ثلاث مراحل رئيسية، وهي: مرحلة الإعداد، ومرحلة التنفيذ، ومرحلة التقييم.

### ١. مرحلة الإعداد

في هذه المرحلة، تقوم الباحثة أولاً بإعداد الأشياء المطلوبة في هذا المجال:

أ. إنشاء التصريح وتقديمه إلى موقع البحث.

<sup>٣٠</sup> م. دلونو. *Psikologi Pendidikan*. (جاكرتا: Rineka Cipta، ٢٠٠٧). ص. ٢٥٠.

- ب. إعداد برنامج التدريس وفقا للمنهج المعمول به.
- ج. تطوير أدوات البحث التي تم اختبارها للتحقق من صحتها وموثوقيتها وغيرها من الاكتمال
٢. ومرحلة التنفيذ
- مرحلة التنفيذ هي مرحلة سيتم تطبيقها عند البحث في المدرسة، والذي سيساعد الباحثين في جمع البيانات. مرحلة التنفيذ هي:
- أ. تقديم الاختبارات للطلاب قبل تطبيق نموذج التعلم المزاوجة
- ب. تطبيق مثال التعلم المزاوجة إلى الفصل التجريبي المحدد مسبقًا.
- ج. أعاد الاختبار إلى الطالب بعد تطبيق نموذج التعلم المزاوجة.
٣. ومرحلة التقييم
- إجراء تحليل للبيانات ليتم تحليلها كقيمة نتائج تعلم الطلاب..

### الفصل السادس : تقنيات تحليل البيانات

تحليل البيانات عبارة عن عملية لترتيب ترتيب البيانات، وتنظيمها إلى نمط، وفتة، ومجموعة من الأوصاف أو العمليات الأساسية التي تفصّل جهداً رسمياً للعثور على الموضوع وصياغة فرضية وفقاً لما تقترحه البيانات وفي محاولة لتقديم المساعدة إلى الموضوع والفرضية.

إن تقنية تحليل البيانات المستخدمة من قبل الباحثة هي تقنية التحليل الكمي، حيث يقوم الباحثة بجمع البيانات المجمعة، و معالجة البيانات واستخلاص النتائج من البيانات ووصف أو الإبلاغ عما حدث في موقع البحث. خطوات تحليل البيانات كما يلي:

١. يتم تصنيف البيانات التي يتم جمعها وفرزها وفقاً لنوع البيانات.
٢. حدد البيانات، حيث تعتبر البيانات الأساسية المرتبطة مباشرة بالمشكلة والتي تدعم البيانات فقط.
٣. مراجعة ودراسة ودراسة أكثر في البيانات ثم تفسير البيانات لإيجاد حلول للمشاكل التي أثرت في الدراسة.

#### ١. تقنيات التحليل الوصفي (*Statistik deskriptif*)

أساليب التحليل الوصفية وهي تقنيات تحليل البيانات المستخدمة لوصف البيانات من البحوث الميدانية باستخدام طرق معالجة البيانات وفقاً لطبيعة البيانات الكمية. ثم يتم تحليل البيانات التي تم جمعها كميًا لتقنيات تحليل البيانات الكمية باستخدام المساعدة الإحصائية الوصفية ، وذلك بهدف الإجابة على بيان المشكلة . خطوات تجميع بيانات الرصد هي كالتالي:

إنشاء جدول توزيع تردد مع الخطوات التالية:

أ. تحديد نطاق من القيم، التي هي أكبر البيانات ناقص أصغر البيانات:

$$R = X_t - X_r$$

ملاحظات :

$R =$  نطاق القيمة

$X_t =$  أكبر البيانات

$X_r =$  أصغر البيانات

ب. يحدد العديد من فئات الفاصل الزمني

$$K = 1 + (3,3) \log n$$

ملاحظات :

$K =$  الطبقة الفاصل

$n =$  عدد الطلاب

ج. يحسب طول الفصل الفاصل

$$P = \frac{R}{K}$$

ملاحظات :



= p طول الطبقة الفاصل

=R نطاق القيمة

=K الطبقة الفاصل

د. حساب المتوسطات

$$\bar{x} = \frac{\sum f_i x_i}{\sum f_i}$$

ملاحظات :

=X متوسط

=Fi التردد

=Xi نقطة المنتصف<sup>٣١</sup>

هـ. لانحراف المعياري

$$SD = \sqrt{\frac{\sum_{i=1}^k f_i (x_i - \bar{x})^2}{n-1}} \dots\dots\dots ٣٢$$

ملاحظات :

<sup>٣١</sup> محمد أريف تيرو، *Dasar-Dasar Statistik* ، (سيت ٢؛ مكاسر: State University Of Makassar Press، (٢٠٠٠)، ص. ١٣٣.  
<sup>٣٢</sup> انس سوديجونو، *Statistik Pendidikan* ، (جاكرتا : Raja Grafindo، (٢٠١٠)، ص. ٤٣.

SD = الانحراف المعياري

Fi = تردد

xi = نقطة منتصف التصنيف

و. توسط القيمة (%) النسبة المئوية

$$P = \frac{f}{N} \times 100\% \dots\dots\dots ٣٣$$

ملاحظات :

P = النسبة المئوية

F = لتردد الذي يتم السعي للحصول عليه

n = عدد العينات المستجيبة

ز. حساب قيمة التباين

$$S_1^2 = \frac{\sum(x_i - \bar{x})^2}{n-1} \dots\dots\dots ٣٤$$

ملاحظات :

S<sup>2</sup> = تباين عينة الصف

xi = الطبقة الفاصل

<sup>٣٣</sup> انس سوديجونو، *Statistik Pendidikan*، ص. ٤٣.

<sup>٣٤</sup> سوغيونو، *Motode Penelitian Pendidikan*، (بندونغ: Alfabeta، ٢٠١٠)، ص. ١٨١.

$$f_i = \text{التردد مناسب } x_i$$

$$N = \text{الكثير من البيانات}$$

٢. الإحصائية تفضيلية (Statistik Inferensial)

لأغراض اختبار الفرضيات، يتم أولاً الاختبار الأساسي، أي اختبار الوضع الطبيعي واختبار تجانس التباين.

أ. اختبار البيانات الطبيعية (Uji Normalitas Data)

الاختبار الطبيعي هو الخطوة الأولى في تحليل البيانات على وجه التحديد. يستخدم اختبار الوضع الطبيعي لمعرفة البيانات، سواء كانت البيانات المستخدمة موزعة أم لا. للاختبار، يتم صياغة صيغة *chi-Kuadrat* المستخدمة على النحو التالي:

$$\chi^2_{hitung} = \sum_{i=1}^k \frac{(o_k - E_k)^2}{E_k}$$

ملاحظات:

$$\chi^2 = \text{قيمة عدد } chi\text{-Kuadrat}$$

$$O_k = \text{تردد الملاحظات}$$

$$E_k = \text{تردد التوقعات}$$

$$K = \text{عدد الفصول}$$

معايير الاختبار العادي إذا  $\chi^2 \geq \text{table } \chi^2$  حيث  $\chi^2$  يتم الحصول على الجدول من القائمة  $\chi^2$  مع  $(b-1)(k-1) = dk$  على مستوى كبير  $\alpha = 0.05$ .<sup>٣٥</sup>  
 ب. اختبار التجانس

اختبار فرضية متجانسة هو فرضية اختبار ما إذا كانت عينة واحدة مع عينة أخرى لديها معادلة (متجانسة) ولا تظهر اختلافًا كبيرًا أو ما إذا كانت هناك عمودين أو أكثر من عينة واحدة أو لا. لاختبار التجانس استخدم اختبار F مع الصيغة التالية:

$$F = \frac{s^2 b}{s^2 k}$$

ملاحظات:

$$\text{varians الكبير} = S^2 b$$

$$\text{varians الصغير} = S^2 k$$

شرط اختبار التجانس هو إذا كان F-hitung أكبر من F-tabel، فإن التباين ليس متجانسًا والعكس صحيح، إذا كان F-hitung أصغر من F-tabel فإن التباين يكون متجانسًا.

ج. اختبار الفرضية

(١). تحديد صيغة الفرضية:

H: نموذج التعلم المزوجة لا تستخدم على نحو فعال لتحسين نتائج التعلم

للطلبة في مادتي اللغة العربية.

<sup>٣٥</sup> إقبال حسن، (Statistik Inferensial) Pokok-Pokok Materi Statistik ٢ (سيت ١؛ جاكرتا: بومي أكسار، ٢٠٠٨)، ص. ٢٠٦.

H<sub>1</sub> : نموذج التعلم المزاوجة تستخدم بفعالية لتحسين نتائج تعلم الطلاب في المواد العربية.

(٢). اختبار الفرضية

يستخدم التحليل الإحصائي الاستدلالي لاختبار فرضية البحث المقترحة، والتي يتم إجراؤها بواسطة اختبار t عند مستوى الثقة  $\alpha = 0,05$  مع المعادلة التالية:

$$t = \frac{Md}{\sqrt{\frac{\sum x^2 d}{N(N-1)}}$$

ملاحظات:

t : سعى المعامل

Md : متوسط الفرق بين الاختبار القبلي وما بعد الاختبار (pre-test dan post-test)

N : عدد الموضوعات

db : ديسيبل يحددها  $N-1$ <sup>٣٦</sup>

من خلال نتائج الدراسة ، يمكننا معرفة ما إذا كان هناك تأثير كبير على نتائج التعلم في تعليم اللغة العربية للطلاب الذين عولجوا في مدرسة الأسعدية الثانوية بدابوكوا.

<sup>٣٦</sup>سوغيونو، Metode Penelitian Kuantitatif Kualitatif dan R&D, (سيت ١١؛ باندونج: ألفبيتا، ٢٠٠٨)،

## الباب الرابع

### نتائج البحث

#### الفصل الأول : لمحة موجزة عن موقع البحث

##### ١ . لمحة عن مدرسة الأسعدية الثانوية بدبوكوا

اسم المدرسة : أسعدية الثانوية بدبوكوا

إحصائيات المدراء : ١٢١٢٧٣٠٣٠٠٢٠

قرية : بدبوكوا

مركز : بنتائج

مديرية : بنتائج

مدير مدرسة : روهان، س.إغ، م.ف د

الاعتماد : ب

رؤية : لمتفوقة المدارس، الجودة، الإشتراكيا، و الإسلامية

بعثة : ١ . تحسين الابتكار في التعلم

٢ . شجيع روح الإنجاز لجميع الطلاب

٣. حث الطلاب على ممارسة المعرفة مبكرًا في المجتمع من

حيث خطب الجمعة، الدعوة الإسلامية ، تلاوة المجلس، إلخ.

٤. تثقيف الأطفال مع الشخصية الاجتماعية الإسلامية والبصيرة العالمية.

٥. إقامة تعاون جيد بين طلاب المدارس والمجتمع.

## ٢. حالة المعلم

قامت مدرسة الأسعدية الثانوية بدابوكو منذ إنشائها، بتمكين العديد من المعلمين من أجل تعزيز وتطوير الإمكانيات التعليمية للطلاب. المعلمون في مدرسة الأسعدية الثانوية بدابوكو مع كل قدراتهم تلعب دورا وتؤثر في تغيير المواقف والسلوك والموقف العقلي.

تؤثر حالة المعلم في المدرسة بشكل كبير على فعالية عملية التعليم والتعلم. ستكون عملية التعليم والتعلم فعالة إذا كان المعلمون أكفاء، لأنه المعلم هو القائد الرئيسي في عملية التعلم. لحصول على صورة أكثر وضوحًا لحالة المعلمين في مدرسة الأسعدية الثانوية بدابوكو يمكن الاطلاع إلى الجدول التالي:

الجدول ٤.١ قائمة بأسماء المعلمين في مدرسة الأسعدية الثانوية

بدبوكوا

رقم	اسم	وظيفة	مادة
-----	-----	-------	------

	مدير مدرسة	ROHASI, S.Ag., M.Pd	١
	منهج	MAHFULA, S.Ag	٢
العلوم الاجتماعية	موظف حكومي	ROSIDA, S.Pd	٣
لغة اقليمية	مدرس زائر	HANAFI. S	٤
لغة اقليمية	مدرس زائر	SRI WAHYUNI, S.Pd	٥
قراءة وكتابة القرآن	موظف حكومي	HUSAIN RUDDIN, S.Pd.I	٦
الفقهية	مدرس زائر	HARIATI, S.Pd.I	٧
رياضة	مدرس زائر	MUH ILYAS, S. Or	٨
التربية المدنية	مدرس زائر	NURHAYATI, S.Pd.I	٩
اللغة الإندونيسية	مدرس زائر	WAHYUNI, S.Pd	١٠
اللغة الإنجليزية	مدرس زائر	NURLAELA, S.Pd	١١
القرآن والحديث	مدرس زائر	KM. ABD WAHID,	١٢
تاريخ الثقافة الإسلامية	مدرس زائر	M. SYAKIR, S.Pd.I	١٣
القرآن والحديث	مدرس زائر	WAJHA NADIRA, S.Pd.I	١٤
الرياضيات	مدرس زائر	FATMAWATI, S.Pd	١٥
الفقهية	مدرس زائر	NASRAH, S.Pd.I	١٦
الفقهية	مدرس زائر	FIRMANSYAH, S. Or., S.Pd	١٧
العلوم الطبيعية	مدرس زائر	NURWAHIDAH, S.Pd	١٨
التربية المدنية	مدرس زائر	IRMAYANTI, S.Pd.I	١٩
قراءة وكتابة القرآن	مدرس زائر	FAHARUDDIN, S.Pd.I	٢٠



تاريخ الثقافة الإسلامية	مدرس زائر	NURHIDAYAH NASIR, S.Pd.I	٢١
الثقافة والمهارات	مدرس زائر	St. NURHIDAYAH, S.Pd.I	٢٢
العلوم الاجتماعية	مدرس زائر	NURMIATI, S.Pd.I	٢٣
للاهوت الأدبي	مدرس زائر	St. HARMINAH, S.Pd.I	٢٤
الفيزياء	مدرس زائر	ARIE WAHYUNI, S.Pd.I	٢٥
	مدرس زائر	KM. ABDULLAH, S.Pd.I	٢٦
اللغة الإندونيسية	موظف حكومي	BASRI, S.Pd	٢٧
	مدرس زائر	ERNAWATI. H, S.Pd	٢٨
اللغة الإنجليزية	مدرس زائر	A.IRMAYANTI SALEH, Ss	٢٩
	مدرس زائر	H.MUSTARI, A. Ma. Pd	٣٠
اللغة الإندونيسية	مدرس زائر	BASO GASALI, S.Pd	٣١
اللغة العربية	مدرس زائر	HASWAR HANAFAI, S.Pd.I	٣٢
اللغة العربية	مدرس زائر	KM. AHMAD MUSYAHID, S.Pd.I	٣٣
القرآن والحديث	مدرس زائر	UMRAWATI HAMRING, S.Pd.I	٣٤
	إدارة	VIRA YUNIAR	٣٥
	مدرس زائر	MUHAJIR, S.Pd.I	٣٦
التربية المدنية	مدرس زائر	RIFQATUL AWALIA, S.Pd	٣٧
	مدرس زائر	MIFTAHUL JANNA	٣٨
اللغة الإندونيسية	مدرس زائر	NUR HIKMAH, S.Pd	٣٩

اللغة العربية	مدرس زائر	KM. ASRAR M	٤٠
---------------	-----------	-------------	----

## ٣. طلاب

الطلاب هم الذين شاركهم المدرسون في عملية التعليم الفعالة. فالطلاب ينمون جسدا وروحا للوصول إلى هدف التعليم عبر المؤسسات التعليمية. لمعرفة أحوال مدرسة الأسعدية الثانوية بدابوكو للعام الدراسي ٢٠١٨-٢٠١٩ يمكننا الاطلاع إلى الجدول الآتي :

الجدول ٤.٢ عدد طلاب مدرسة الأسعدية الثانوية بدابوكو للعام الدراسي

٢٠١٨-٢٠١٩

الرقم	الفصول	الطلاب	الطالبات	عدد الجميع
١	٧ (أ)	-	٢٢	٢٢
٢	٧ (ب)	١٤	١٧	٣١
٣	٧ (ج)	٢٤	-	٢٤
٤	٧ (د)	٢٣	-	٢٣
	عدد	٦١	٣٩	١٠٠
٥	٨ (أ)	-	٢٧	٢٧
٦	٨ (ب)	١٧	١١	٢٨
٧	٨ (ج)	٢٥	-	٢٥
	عدد	٤٢	٣٨	٨٠
٨	٩ (أ)	-	٢٤	٢٤

٢١	١١	١٠	٩ (ب)	٩
٢٥	-	٢٥	٩ (ج)	١٠
٢٢	-	٢٢	٩ (د)	١١
٩٢	٣٥	٥٧	عدد	
٢٧٢	١٣٢	١٦٠	عدد	

#### ٤. المرافق

إن مدرسة الأسعدية الثانوية بدابوكو مرافق جيدة كافية لدعم عملية التعليم المريحة،

وهي كما يلي:

#### الجدول ٤.٣ مرافق المدرسة

البيانات	العدد	أنواع المرافق	الرقم
جيد	١	غرفة مدير المدرسة	١
جيد	١١	الفصول	٢
جيد	١	غرفة المدرسين	٣
جيد	١	غرفة شؤون الطلاب	٤
جيد	١	المكتبة	٥
جيد	٥	الحمام	٦
جيد	١	المستودع	٧

جيد	١	الملعب	٨
جيد	٣	سكن الطلاب	٩
	٢	سكن الطالبات	١٠

### الفصل الثاني: نتائج البحث

نتائج هذه الدراسة هي إجابات لمشكلات البحث التي حددتها الباحثة من قبل. يتم الرد على المشكلتين الأولى والثانية باستخدام التحليل الوفصلي، وأما الرد على المشكلة الثالثة باستخدام التحليل الإحصائي الاستنتاجي مع الرد في الوقت نفسه على الفرضيات التي تم وضعها.

#### ١. التحليل الوفصلي

أ) بناء على الأبحاث التي أجريت في مدرسة الأسعدية الثانوية بدابوكوا

للطلاب تأتي بيانات ما قبل الاختبار كما هو موضح في الجدول ٤.٤

#### الجدول ٤.٤ البيانات قبل تطبيق نموذج التعلم المزوجة

رقم	اسم الطلاب	Pre-Test (اختبار قبلي)
١	A.Indah Reski Purnama	٧٥
٢	Arina Aulia R	٦٠
٣	Asti Ananta Saskia	٧٠
٤	Ayu Suci Maharani	٦٠
٥	Dila Aminarti	٦٠
٦	Dini Ramadhani	٧٥
	Ila Musdalifah	٨٠
٨	Indah	٤٥

٧٥	Kasmiati	٩
٧٥	Marsya	١٠
٦٠	Misrawati	١١
٦٠	Mukarramah	١٢
٦٠	Nur Alisa Rahma	١٣
٥٥	Nur Anita Putri	١٤
٥٥	Nurul Aini Ramlan	١٥
٤٥	Nurul Aulia Putri	١٦
٦٠	Reski	١٧
٨٠	Safira Nur Kamla	١٨
٤٥	i Sulastiyani Karim	١٩
٥٥	i Wahyuni Mulfiana	٢٠
٧٥	Syahratul Jannah	٢١
٦٥	Tri Suci Ramadani	٢٢

نتائج التحليل الإحصائي الوفصلي *Pre-Test* كما يلي :

أ) حساب نطاق الفصل

$$\begin{aligned}
 R &= \text{أصغر النتيجة} - \text{أكبر النتيجة} \\
 &= ٨٠ - ٤٥ \\
 &= ٣٥
 \end{aligned}$$

أ) حساب عدد الفصول

$$\begin{aligned}
 BK &= ١ + ٣,٣ \log n \\
 &= ١ + ٣,٣ \log (٢٢) \\
 &= ١ + (٣,٣ \times ١,٣٤) \\
 &= ٥,٤٢
 \end{aligned}$$

ب) حساب فاصل الفصل / طول الفص

$$p = \frac{\text{Rentang } (R)}{\text{Banyak kelas } (BK)}$$

$$= \frac{30}{0}$$

$$= 7$$

(ج) حساب المعدل

$$\bar{x} = \frac{\sum f_i x_i}{\sum f_i}$$

$$= \frac{1304}{22}$$

$$= 61,04$$

(د) حساب الانحراف المعياري

$$SD = \sqrt{\frac{\sum_{i=1}^k f_i (x_i - \bar{x})^2}{n-1}}$$

$$= \sqrt{\frac{2.264.42}{22-1}}$$

$$= \sqrt{\frac{2.264.42}{21}}$$

$$= \sqrt{107.82}$$

$$= 10,38$$

هـ) حساب التباين

$$S_1^2 = \frac{\sum(x_i - \bar{x})^2}{n - 1}$$

$$S_1^2 = \frac{728,7}{22 - 1}$$

$$S_1^2 = 34,7$$

$$S_1 = \sqrt{34,7}$$

$$S_1 = 1,86$$

و) معامل التباين

$$Kv = \frac{SD}{Mean} \times 100$$

$$= \frac{10,38}{61,04} \times 100$$

$$= 17,17\%$$

بناءً على الجدول أعلاه، ظهر أن أعلى درجات نتائج التعلم من الاختبار القبلي (Pre-Test) هو ٨٠ و أصغر النتيجة ٤٥. المعدل هو نتيجة اكتساب الطالب بأكمله مقسمة على عدد الطلاب، فمعدل درجات اختبار نتائج التعلم ٦١,٥٤.

بالإضافة إلى ذلك، هناك نتيجة الانحراف المعياري الكبيرة والتغيرات ومعامل الاختلاف. الانحراف المعياري هو مقياس يفصل مستوى توزيع معدل

النتيجة ١٠.٣٨. التباين هو مقياس لتنوع النتائج التي تم الحصول عليها من نتائج اختبارات التعلم التي تم الحصول عليها قبل تطبيق نموذج التعلم المزاوجة، أو يمكن القول أيضاً أن التباين هو الانحراف المعياري التربيعي. في حين أن معامل التباين هو النسبة المئوية للمعاملة المتساوية المعطاة، حيث أنه كلما كان معامل التباين أصغر كلما وزعت المعاملة بالتساوي على كائن مع اكتساب نتيجة معامل التباين البالغة % ١٦.٨٦.

#### الجدول ٤.٥ توزيع التردد *Pre-Test*

المسافة	$f_i$	$f_k$	$x_i$	$f_i \cdot x_i$	$(x_i - \bar{x})^2$	$f_i \cdot (x_i - \bar{x})^2$	نسبة مئوية
٤٥-٥٠	٤	٤	٤٧,٥	١٩٠	١٩٧,١٢	٧٨٨,٤٨	١٨
٥١-٥٥	٢	٦	٥٣	١٠٦	٧٢,٩٣	١٤٥,٨٦	٩
٥٦-٦٠	٧	١٣	٥٨	٤٠٦	١٢,٥٣	٨٧,٧١	٣١
٦١-٦٥	١	١٤	٦٣	٦٣	٢,١٣	٢,١٣	٥
٦٦-٧٠	١	١٥	٦٨	٦٨	٤١,٧٣	٤١,٧٣	٥
٧١-٧٥	٥	٢٠	٧٣	٣٦٥	١٣١,٣٣	٦٥٦,٦٥	٢٣
٧٦-٨٠	٢	٢٢	٧٨	١٥٦	٢٧٠,٩٣	٥٤١,٨٦	٩
عدد	٢٢	-		١.٣٥٤	٧٢٨,٧	٢.٢٦٤.٤٢	١٠٠

جداول توزيع التردد والنسبة المئوية *Pre-Test* من هنا يتبين أن وتيرة ٧ هو

أعلى تردد مع نسبة ٣١٪ في الفترة ٥٦-٦٠. في حين تردد من ١ هو أدنى تردد

في نسبة ٥٪ على فترات من ٦١-٦٥ و ٦٦-٧٠.



### الشكل ٤.١ الرسم البياني لتعلم اللغة العربية لطلاب الفصل السابع

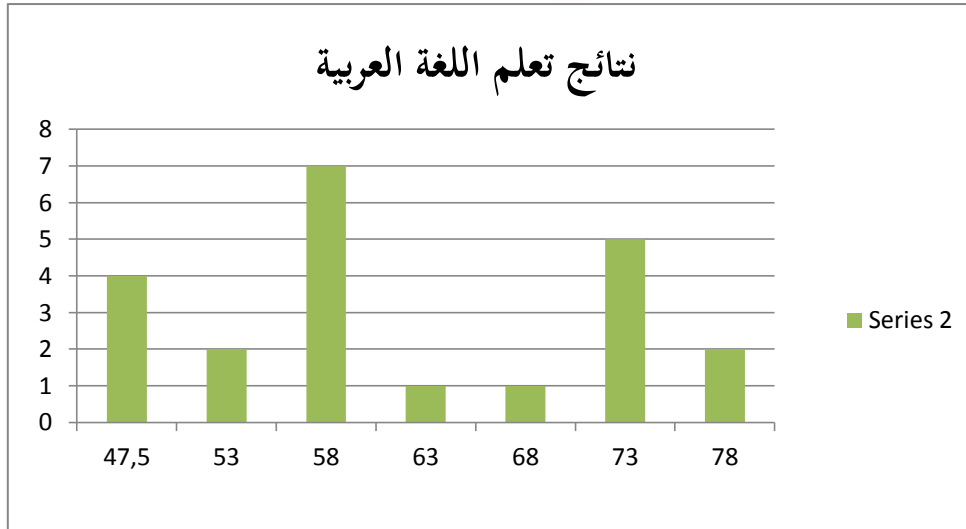

ب) بناء على نتائج اختبار الطلاب في تعلم اللغة العربية بعد تطبيق نموذج التعلم المزاوجة، ثم يتم تقديم البيانات التي تم الحصول عليها في شكل جدول في بيانات *post-test* كما في الجدول ٤.٣.

### الجدول ٤.٦ البيانات بعد تطبيق نموذج التعلم المزاوجة

رقم	اسم الطلاب	<i>Post-Test</i> (اختبار قبلي)
١	A.Indah Reski Purnan	٨٥
٢	Arina Aulia R	٨٥
٣	Asti Ananta Saskia	٧٠
٤	Ayu Suci Maharani	٧٥
٥	Dila Aminarti	٦٥
٦	Dini Ramadhani	٨٠
٧	Ila Musdalifah	٨٠
٨	Indah	٧٥
٩	Kasmiasi	٩٠

٩٠	Marsya	١٠
٨٥	Misrawati	١١
٨٠	Mukarramah	١٢
٨٠	Nur Alisa Rahma	١٣
٨٥	Nur Anita Putri	١٤
٧٥	Nurul Aini Ramlan	١٥
٦٠	Nurul Aulia Putri	١٦
٨٠	Reski	١٧
٩٥	Safira Nur Kamla	١٨
٨٠	Sri Sulastiyani Karim	١٩
٧٥	Sri Wahyuni Mulfiana	٢٠
٦٠	Syahratul Jannah	٢١
٧٥	Tri Suci Ramadani	٢٢

نتائج التحليل الإحصائي الوفصلي *Post-Test* كما يلي :

(أ) حساب نطاق الفصل

$$\begin{aligned}
 R &= \text{أصغر النتيجة} - \text{أكبر النتيجة} \\
 &= 95 - 60 \\
 &= 35
 \end{aligned}$$

(ب) حساب عدد الفصول

$$\begin{aligned}
 BK &= 1 + 3,3 \log n \\
 &= 1 + 3,3 \log (22) \\
 &= 1 + (3,3 \times 1,34) \\
 &= 5,42
 \end{aligned}$$

(ج) حساب فاصل الفصل / طول الفص

$$p = \frac{\text{Rentang } (R)}{\text{Banyak kelas } (BK)}$$

$$= \frac{35}{5}$$

$$= 7$$

(د) حساب المعدل

$$\begin{aligned} \bar{x} &= \frac{\sum f_i x_i}{\sum f_i} \\ &= \frac{1660}{22} \\ &= 75,5 \end{aligned}$$

(هـ) حساب الانحراف المعياري

$$\begin{aligned} SD &= \sqrt{\frac{\sum_{i=1}^k f_i (x_i - \bar{x})^2}{n-1}} \\ &= \sqrt{\frac{1225}{22-1}} \\ &= \sqrt{\frac{1225}{21}} \\ &= \sqrt{58,33} \end{aligned}$$

$$= 7,64$$

(و) حساب التباين

$$S^2 = \frac{\sum (x_i - \bar{x})^2}{n-1}$$

$$S^2 = \frac{1660}{22-1}$$

$$S^2 = 77,11$$

$$S_1 = \sqrt{34,11}$$

$$S_1 = 5,84$$

(ز) معامل التباين

$$\begin{aligned} K_v &= \frac{SD}{Mean} \times 100 \\ &= \frac{0,24}{0,77} \times 100 \\ &= 30,76\% \end{aligned}$$

اعتمادا على الجدول أعلاه، ظهر أن النتيجة القصوى من اختبار نتائج التعلم التي تم الحصول عليها بعد تطبيق نموذج التعلم المزوجة هي ٩٥. بينما نتيجة الحد الأدنى هو أدنى للطلاب في الاختبار التحصيلي بعد تطبيق نموذج التعلم المزوجة هو ٦٠. لمعدل هو نتيجة اكتساب الطالب بأكمله مقسمة على عدد الطلاب، مع معدل درجة اختبار نتائج التعلم مساوية ٧٧,٥.

الإضافة إلى ذلك، هناك أيضاً قيم الانحراف المعياري الكبيرة والتغيرات ومعامل الاختلاف. الانحراف المعياري هو مقياس يفصل مستوى توزيع معدل النتيجة الذي يساوي ٠.٢٤. لتباين هو مقياس لتنوع القيم التي تم الحصول عليها في اختبار نتائج التعلم بعد تطبيق نموذج التعلم المزوجة، أو يمكن القول أيضاً أن التباين هو الانحراف المعياري التربيعي الذي يساوي ٥.٨٤. في حين أن معامل التباين هو النسبة المئوية للمعاملة المتساوية الممنوحة للفئة، حيث يكون معامل

التباين أصغر كلما زادت المعاملة المتساوية للكائن مع الحصول على نتيجة معامل التباين البالغة ٣٠٪.

الجدول ٤.٧ توزيع التردد *Post-Test*

المسافة	$f_i$	$fk$	$X_i$	$f_i \cdot x_i$	$(x_i - \bar{x})^2$	$f_i \cdot (x_i - \bar{x})^2$	نسبة مئوية
٦٠-٦٥	٢	٢	٦٢,٥	١٢٥	٢٢٥	٤٥٠	٩
٦٦-٧٠	١	٣	٦٨	٦٨	٩٠,٢٥	٩٠,٢٥	٥
٧١-٧٥	٥	٨	٧٣	٣٦٥	٢٠,٢٥	١٠١,٢٥	٢٣
٧٦-٨٠	٧	١٥	٧٨	٥٤٦	٠,٢٥	١,٧٥	٣١
٨١-٨٥	٤	١٩	٨٣	٣٣٢	٣٠,٢٥	١٢١	١٨
٨٦-٩٠	٢	٢١	٨٨	١٧٦	١١٠,٢٥	٢٢٠,٥	٩
٩١-٩٥	١	٢٢	٩٣	٩٣	٢٤٠,٢٥	٢٤٠,٢٥	٥
عدد	٢٢	-		١٧٠,٥	٧١٦,٥	١.٢٢٥	١٠٠

جداول توزيع التردد والنسب المئوية *Post-Test* من هنا يتبين أن وتيرة ٧ هو

أعلى تردد مع نسبة ٣١٪ في الفترة ٧٦-٨٠. في حين تردد من ١ هو أدنى تردد

في نسبة ٥٪ على فترات من ٦٦-٦٠ و ٩١-٩٥.

## الشكل ٤.٢ الرسم البياني لتعلم اللغة العربية لطلاب الفصل السابع

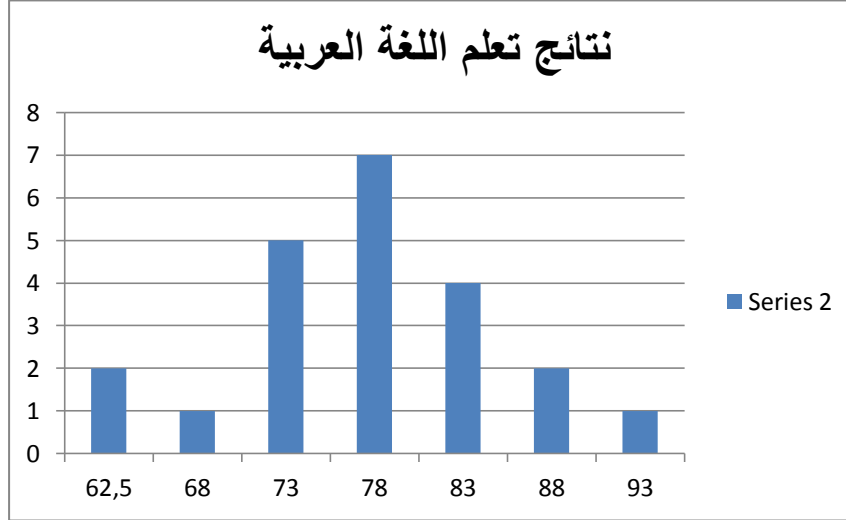

البيانات في جدول التوزيع *pre-test* و *post-test* ملخصة كما في الجدول التالي:

## الجدول ٤.٨ نتائج الإحصاء الوفصلي *pre-test* و *post-test* لطلاب الفصل

السابع

الإحصائية	النتيجة الإحصائية	
	<i>Pre-test</i>	<i>Post-test</i>
أصغر النتيجة	٤٥	٦٠
أكبر النتيجة	٨٠	٩٥
المعدل	٦١,٥٤	٧٧,٥
الانحراف المعياري	١٠,٣٨	٠,٢٤

بناءً على الجدول أعلاه ، يمكن ملاحظة ما يلي:

### أ) Pre-test للفصل السابع

الدرجة القصوى التي تم الحصول عليها قبل تطبيق نموذج التعلم في الفصل السابع هي ٨٠، في حين أن أقل درجة هي ٤٥ بينما معدل الدرجات التي تم الحصول عليها هو ٦١.٥٤ مع انحراف معياري قدره ١٠.٣٨.

### ب) Post-test للفصل السابع

الدرجة القصوى التي تم الحصول عليها بعد العلاج في الفصل السابع هي ٩٥، في حين أن أدنى درجة هي ٦٠ ومعدل النتيجة ٧٧.٥ مع انحراف معياري قدره ٠٠.٢٤.

إذا تم تصنيف نتائج تعلم طلاب اللغة العربية في فئة جيدة، جيدة بما فيه الكفاية، ليست جيدة وغير جيدة، سيتم الحصول على التردد والنسبة المئوية قبل وبعد تطبيق نموذج التعلم، يتم الحصول على النتائج التالية:

الجدول ٤.٩ سجل التصنيف قبل تطبيق نموذج التعلم المزاوجة في الفصل السابع.

التصنيف	نتائج تعلم اللغة العربية	المس	قبل تطبيق نموذج التعلم المزاوجة	
			التردد	نسبة مئوية
جيد	٨٠% - ٦٦%	٨٠-٦٦	٨	٣٦
كاف	٦٥% - ٥٦%	٦٥-٥٦	٨	٣٦
ناقص	٥٥% - ٤١%	٥٥ - ٤١	٦	٢٧

رديء	< ٤٠%	< ٤٠	٠	٠
عدد			٢٢	١٠٠

بناءً على الجدول أعلاه، يمكن ملاحظة أن نتائج تعلم اللغة العربية للطلاب في الفصل السابع هناك ٨ طلاب (٣٦٪) في الفئة الجيدة، و ٨ طلاب (٣٦٪) في فئة جيدة إلى حد ما و ٦ طلاب (٢٧٪) هم في فئة أقل جيدة. لذلك، يمكن أن نخلص إلى أن أكبر تواتر لنتائج التعلم لطلاب اللغة العربية في الفصل السابع هو في فئة جيدة وجيدة إلى حد ما، والذي يتراوح بين ٥٦٪ - ٦٥٪ و ٦٦٪ - ٨٠٪ من نتائج تعلم اللغة العربية للطلاب.

الجدول ٤.١٠ سجل التصنيف بعد تطبيق نموذج التعلم المزاوجة في الفصل السابع.

التصنيف	نتائج تعلم اللغة العربية	النتيجة	بعد تطبيق نموذج التعلم المزاوجة	
			التردد	نسبة مئوية
جيد	٩٥%	٩٥	٣	١٤
كاف	٨٥%	٨٥	١١	٥٠
ناقص	٧٥%	٧٥	٧	٣٢
رديء	٦٠%	٦٠	١	٤
عدد			٢٢	١٠٠

بناءً على الجدول أعلاه، يمكن ملاحظة أن نتائج تعلم اللغة العربية للطلاب في الفصل السابع هناك ٣، ١٤٪ من الطلاب في الفئة الجيدة، و ١١ طالبًا ٥٠٪



في فئة جيدة إلى حد ما، و ٧ طلاب ٣٢٪ في فئة غير مواتية، و ١٤٪ من الطلاب في فئة سيئة.

(ج) اختلافات نتائج تعلم اللغة العربية لتلاميذ الفصل السابع قبل و بعد تطبيق النموذج الزاوجة.

يأتي هذا القسم ردًا للمشكلة الثالثة، وهي هل لتطبيق نموذج المزاوجة أثر على نتائج تعلم اللغة العربية لتلاميذ الفصل السابع في مدرسة الأسعدية الثانوية بدابوكوا. التحليل المستخدم هو التحليل الإحصائي الاستنتاجي. وللقيام بتحليل إحصائي استنتاجي في اختبار الفرضية، يحتاج إلى الاختبار الأساسي أولاً بما في ذلك اختبار الحالة الطبيعية واختبار التجانس.

## ٢. تحليل استنتاجي

### أ. اختبار الطبيعية

يهدف اختبار الحالة الطبيعية إلى تحديد ما إذا كانت نتيجة حصيلة تعلم اللغة العربية للفصل السابع من السكان موزعة بشكل طبيعي. فرضية اختبار الحالة الطبيعية هي كما يلي:

الفرضية الفصلرية ( $H_0$ ) = يتم توزيع السكان عادةً، إذا كان سيح

الفرضية البديلة ( $H_1$ ) = عدد السكان غير الموزع بشكل طبيعي، إذا كان سيح

الجدول ٤.١١: اختبار المستوى الطبيعي نتائج التعلم باستخدام برنامج

SPSS في فصل السابع

ملاحظات	Sig.	K-Sz	فصل السابع
طبيعي	٠,٥٤٩	٠,٧٩٧	قبل تطبيق
طبيعي	١,١٣٧	١,١٥٨	بعد تطبيق

استناداً إلى نتائج المعالجة باستخدام SPSS الإصدار ١٦ المرفق بالملحق الخاص بتحليل بيانات اختبار عينة واحدة من Kolmogorov-Smirnov لنتائج تعلم قبل تطبيق نموذج المزاوجة، يتم الحصول على نتيجة  $\alpha = ٠,٣٧٩ \text{sig.} = ٠,٠٠٠٥$ ، يشير هذا إلى  $\alpha > \text{sig.}$  في حين أن نتائج تحليل البيانات لنتائج تعلم قبل تطبيق نموذج المزاوجة، على نتيجة سيح.  $\alpha = ٠,٥٤٨ = ٠,٠٠٠٥$  وهذا يعني درجة نتائج تعلم اللغة العربية للطلاب للفصل السابع، يتم توزيعها بشكل طبيعي.

ب. اختبار التجانس

تم إجراء اختبار التجانس لمعرفة ما إذا كانت البيانات من الفصل السابع قبل وبعد تطبيق نموذج المزاوجة متجانسة أم لا. فرضية اختبار التجانس هي كما يلي:

الفرضية الفصلرية ( $H_0$ ) = مجموعة متجانسة، نتيجة  $F_{hitung} < F_{tabel}$

الفرضية البديلة ( $H_1$ ) = السكان غير المتجانسين، عدد  $F_{hitung} > F_{tabel}$

## الجدول ٤.١٢: بيانات اختبار التجانس

ملاحظات	Sig.	F <sub>tabel</sub>	F <sub>hitung</sub>
متجانس	٠,١٢٠	٤,٣٢	٢,٣١٧

استنادًا إلى نتائج اختبار تجانس قدرات اللغة العربية لدى الطلاب باستخدام برنامج الإصدار ١٦ من برنامج SPSS الخاص بـ IBM SPSS، تبلغ نتيجة F المحسوبة ٢,٣١٧ بمعدل خطأ ٠.٠٥ (%). تشير نتائج هذه البيانات إلى أن نتيجة عدد F أصغر من نتيجة F<sub>tabel</sub> (عدد  $F \leq F_{table}$ ).

بالإضافة إلى ذلك، يمكن تفسيره أيضًا باختيار إحصائية واحدة استنادًا إلى الوسط (على أساس الوسط)، إذا كانت نتيجة الأهمية التي تم الحصول عليها أكبر من ٠.٠٥، يكون تباين كل عينة هو نفسه (متجانسة)، والعكس بالعكس إذا كانت نتيجة الأهمية أصغر من ٠.٠٥ الفرق بين كل عينة ليست هي نفسها (ليست متجانسة). استنادًا إلى جدول الاختبار، حصل التباين في نتائج تعلم على نتيجة دلالة أكبر من ٠.٠٥، وهي ٠.١٢٠. هذا يعني أن الخيارين لهما نفس العينة (متجانسة).

ج. اختبار الفرضيات

يتم اختبار الفرضية لمعرفة ما إذا كانت البيانات من الفصل السابع قبل تطبيق نموذج المزاوجة تختلف اختلافًا كبيرًا عن نتائج تعلم الطالب بعد تطبيق نموذج المزاوجة، يتم صياغة الفرضية الإحصائية على النحو التالي:

الفرضية الفصلرية ( $H_0$ ) = لا فرق، إذا كان  $t_{hitung} < t_{tabel}$ ، ومستوى الأهمية  $>$

٠.٠٠٥ (نتيجة sig  $> 0,0005$ )

الفرض البديل ( $H_1$ ) = هناك فرق، إذا كان  $t_{hitung} > t_{tabel}$ ، ومستوى الأهمية  $<$

٠.٠٠٥ (نتيجة sig  $> 0,0005$ )

### الجدول ١٣. ٤: بيانات اختبار الفرضية

$t_{hitung}$	$t_{tabel}$	Sig.	Keterangan
٥,٥٢٨	١,٧٢	٠,٠٠٠	عند فرق

استنادًا إلى نتائج اختبار الإصدار ١٦ من برنامج SPSS الخاص بـ IBM

SPSS،  $t_{hitung} = ٥,٥٢٨ > t_{tabel} = ١,٧٢$  بمستوى حقيقي  $\alpha = ٠,٠٠٠٥$  و  $dk$

$= ٢١$ ، بحيث يكون  $t_{hitung}$  في منطقة الرفض  $H_0$ ، مما يعني أن الفرضية  $H_0$  مرفوضة

ويتم قبول فرضية  $H_1$ . بالإضافة إلى ذلك، يمكن أن ينظر إليه في الجدول ٤.١٠

نتيجة سيح. =  $٠,٠٠٠ < ٠,٠٠٠٥$ . هذا يدل على وجود اختلاف كبير في نتائج

التعلم لطلاب الفصل السابع من اللغة العربية قبل وبعد تطبيق نموذج المزاوجة.

نتائج تعلم اللغة العربية لدى الطلاب بعد تطبيق نموذج المزاوجة لديها درجة

حصيلة تعلم اللغة العربية أعلى من قبل تطبيق نموذج المزاوجة.

### الفصل الثالث: بحث النتائج

نموذج التعلم المزاوجة هو نموذج من نماذج التعلم الحالية. ويتم هذا النموذج من خلال اللعب أثناء التعلم، مما يجذب اهتمام الطلاب وتركيزهم أكثر.

أحد المتغيرات من هذه البحث هو نتائج تعلم الطلاب التي يتم قياسها باستخدام أداة اختبار تتكون من ٢٠ سؤالاً من ٤ أنواع الأسئلة في الفصل السابع مدرسة الأسعدية بدابوكوا. تم إجراء اختبار نتائج التعلم قبل تطبيق نموذج التعلم المزاوجة وبعد تطبيقه. من خلال اختبار نتائج التعلم، يمكن معرفة النتيجة القصوى ومعدل النتيجة التي حصل عليها الطلاب وتصنيف هذه النتائج في تصنيف نتائج تعلم الطلاب.

النتيجة القصوى التي تم الحصول عليها قبل العلاج باستخدام التحليل الوصلي هي ٨٠ مع معدل درجة ٦١.٥٤. واستناداً إلى تصنيف نتائج التعلم، فمن المعروف أن معدل نتيجة المتعلمين هي في فئة كافية، يمكن أن ينظر إليه من أعلى تردد عدد من الطلاب التي هي في حدود عشرات ٥٦-٦٥ و ٦٦-٨٠ مع نسبة وصلت إلى ٣٦٪.

الحد الأقصى للنتيجة التي تم الحصول عليها بعد تطبيق نموذج التعلم المزاوجة باستخدام التحليل الوصفي هو ٩٥ بمعدل درجة ٧٧.٥. بناء على تصنيف نتائج التعلم، من المعروف أن معدل نتيجة الطلاب في فئة كافية. يمكن ملاحظة ذلك من خلال تكرار أكبر عدد من الطلاب في نطاق القيم ٧٦-٨٥ بنسبة ٥٠٪.

تظهر نتيجة البحث الذي تم إجراؤه أن هناك تأثير كبير بعد تطبيق نموذج المزاجية على نتائج تعلم الطالب. يمكن ملاحظة ذلك من خلال الاختلافات الصارحة للغاية فيما يتعلق بالحد الأقصى والمعدل للنتائج التي تم الحصول عليها قبل وبعد تطبيق نموذج التعلم المزاجية. لإثبات ذلك، يتم التحليل يدويًا وباستخدام البرنامج SPSS. من نتائج تحليل اختبار الفرضيات باستخدام البرنامج SPSS versi ١٦ for windows حصلت على أن الفرضية في هذه الدراسة تم قبولها أو إثباتها.

لاختبار الفرضية تستخدم صيغة الاختبار- t مع مستوى الدلالة  $\alpha = 0,005$ . المتطلبات التي يجب الوفاء بها لاختبار الفرضيات هي البيانات التي يتم توزيعها عادة ولديها تباين متجانس. المتطلبات التي يجب الوفاء بها لاختبار الفرضيات هي البيانات التي يتم توزيعها عادة ولديها تباين متجانس. لذلك، قبل اختبار الفرضيات، يتم إجراء اختبار الحالة الطبيعية واختبار التجانس أولاً. يهدف اختبار الحالة الطبيعية إلى معرفة ما إذا كانت البيانات المتعلقة بنتائج التعلم العادية أم لا، بينما يهدف اختبار التجانس إلى معرفة ما إذا كانت العينة تجيء من مجتمع متجانس أم لا.

بناءً على نتائج التحليل قبل تطبيق نموذج الزاوجة، يتم الحصول على نتيجة =  $sig. > 0,05$  ل  $\alpha = 0,05$ ، هذا يدل على ذلك  $sig. > \alpha$ . وهذا يعني أن البيانات يسجل نتائج تعلم اللغة العربية من المتعلمين قبل تطبيق نماذج التعلم المزاجية موزعة بشكل عادي. حيث أن نتائج تحليل البيانات بعد تطبيق تكوين نموذج التعلم

الزوجة تم الحصول عليها  $\text{sig.} = 0,048$  ل  $\alpha = 0,05$  ، وهذا يدل على هذه النتيجة  $\text{sig.} > \alpha$  . وهذا يعني أن النتيجة من نتائج تعلم اللغة بعد تطبيق نموذج التعلم مزوجة يتم توزيعها عادة.

بناءً على اختبار التجانس لاختبار تشابه اثنين من الفروق ، يتم الحصول على نتيجة  $\text{sig.}$  التجانس هو  $0,120$  ل  $\alpha = 0,05$  او  $0,120 > 0,05$  . وهذا يعني أن نتائج تعلم اللغة العربية للطلاب تأتي من مجموعة متجانسة.

يأتي بعده اختبار الفرضية لتحديد الاختلافات في نتيجة نتائج تعلم اللغة العربية قبل وبعد تطبيق نموذج التعلم المزوجة، لنتيجة المكتسبة  $t_{hitung}$  عند مستوى الخطأ  $0,05$  (٥٪) بنتيجة  $1 = (2 - 1) = K - 1$   $df$

$df = N - K = (2 - 2) = 20$  ، لنتيجة المكتسبة  $t_{tabel}$   $1,72$  بناءً على أحكام معايير اختبار الفرضيات، إذا  $t_{hitung} > t_{tabel}$  إذن  $H_0$  مرفوض و  $H_1$  تقبل و إذا  $t_{hitung} < t_{tabel}$  إذن  $H_0$  تقبل  $H_1$  مرفوض. من نتائج تحليل بيانات النتيجة  $t_{hitung}$  أكبر من  $t_{tabel}$  :  $1,72 > 0,528$  . بناءً على هذه النتائج، يمكن أن نرى ذلك، حيث  $t_h > t_t$  حيث يمكن أن يقال  $H_0$  مرفوض و  $H_1$  تقبل، أي أن هناك اختلافات كبيرة بين نتائج التعلم قبل وبعد تطبيق نموذج المزوجة لتلاميذ الفصل السابع في مدرسة الأسعدية الثانوية بدابوكوا.

لذلك يمكن أن نستنتج أن نموذج التعلم المزوجة يمكنه القيام بتحسين نتائج تعلم اللغة العربية للطلاب. قد تم إثبات ذلك قبل تنفيذ هذا النموذج الذي كان معروفاً في السابق بوجود ٨ طلاب في فئة جيدة و ٨ طلاب في فئة كافية و ٦

طلاب في فئة ناقصة. وأما نتيجة *post-test*، ظهر أن ٣ طلاب في فئة جيدة، و ١١ طالبًا في فئة كافية، و٧ طلاب في فئة ناقصة، وطالب في فئة رديئة.

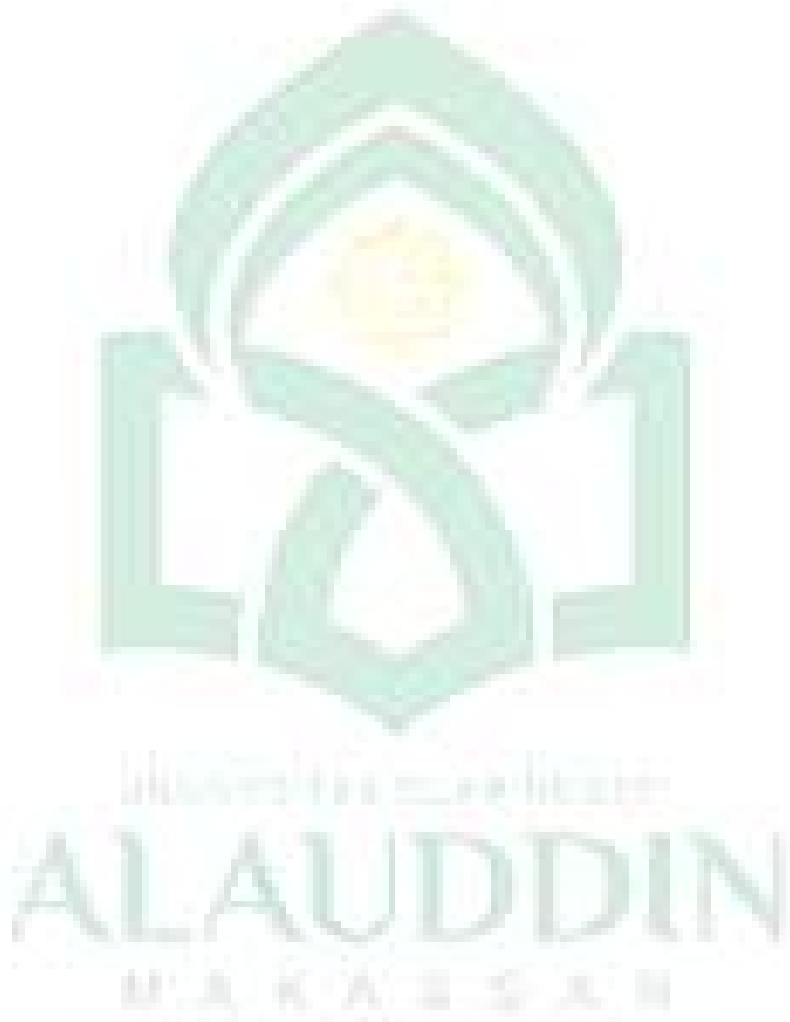



## الباب الخامس

### الخاتمة

#### الفصل الأول: الخلاصات

الإستنتاجات التي تم الحصول عليها بناء على هذا البحث هي:

١. نتائج تعلم اللغة العربية لطلاب الفصل السابع في مدرسة الأسعدية الثانوية

دبوكوا قبل تطبيق نموذج المزاوجة تُظهر أن أعلى درجات نتائج التعلم تم

الحصول عليها في الاختبار القبلي (Pre-Test) هو ٨٠ وأصغر النتيجة ٤٥.

ومعدل درجة اختبار نتائج التعلم ٦١,٥٤.

٢. نتائج تعلم اللغة العربية لتلاميذ الفصل السابع في مدرسة الأسعدية الثانوية

دبوكوا بعد تطبيق نموذج المزاوجة تُظهر أن النتيجة القصوى هي ٩٥، بينما

نتيجة الحد الأدنى هي ٦٠ ومع معدل النتيجة ٧٧,٥.

٣. بناء على هذه النتائج، يمكن أن نرى ذلك،  $t_h > t_t$  حيث يمكن أن يقال  $H_0$

مرفوض و  $H_1$  تقبل، أي أن هناك اختلافات كبيرة بين نتائج التعلم قبل

وبعد تطبيق نموذج المزاوجة لتلاميذ الفصل السابع في مدرسة الأسعدية

الثانوية بدابوكوا.

## الفصل الثاني : الإقتراحات

بعد إجراء البحث، تترتب الآثار على النحو التالي:

١. استخدام نموذج المزاوجة من خلال تعليم اللغة العربية في الفصل السابع من مدرسة الأسعدية الثانوية بدابوكو، لإمكانيته من تحسين نتائج تعلم الطلاب في اللغة العربية.
٢. جعل هذا البحث مرجعا من مراجع أصحاب التخطيط في مجال التعليم في رفع جودة التعليم في مدرسة الأسعدية الثانوية بدابوكو.
٣. إكمال هذا البحث بيد الباحثين الآخرين من ناحية خطوات التعليم، أو المادة المدروسة، أو القيام به في الفصول الأخرى.

## المراجع

- أرشد، أزهري. *Media Pembelajaran*. الطبقة ٥: جاكرتا: PT. Raja Grafindo Persada. ٢٠٠٤.
- إبراهيم، هامسلم. *Pembelajaran Kooperatif*. سربايا : University Press.
- تيرو، محمد أريف. *Dasar-Dasar Statistik*. مكاسر : State University Of Makassar Press. ٢٠٠٠.
- حسن، إقبال. *(Statistik Inferensial) ٢ Pokok-Pokok Materi Statistik*. الطبقة ١: جاكرتا: Bumi Aksa. ٢٠٠٨.
- حمالك، عمر. *Media Pendidikan*. الطبقة ٦: باندونغ: Citra Aditya. ١٩٩٣.
- دلونو، م. *Psikologi Pendidikan*. جاكرتا: Rineka Cipta. ٢٠٠٧.
- دائم، سودروان. *Profesionalisasi dan Etika Profesi Guru*. باندونغ: Alfabeta. ٢٠١٣.
- رسدي، محمد حاشم. *Penerapan Metode Make a Match dalam Meningkatkan Hafala Mufrodhat pada Mata Pelajaran Bahasa Arab*. رسالة بما لانق: UIN Malang. ٢٠١٣.
- رسمان. *Model-model Pembelajaran*. الطبقة ٢: جاكرتا: Raja Grafindo Persada. ٢٠١٢.
- زيني، حشام. *Strategi Pembelajaran Aktif*. يغياكرتا: CTDS UIN Sunan Kalijaga. ٢٠٠٨.
- سنجايا، وينا. *Pembelajaran dalam Implementasi Kurikulum Berbasis Komputer*. جاكرتا: Prenada Media. ٢٠٠٥.
- سوديونو، أنس. *Statistik Pendidikan*. جاكرتا: Raja Grafindo. ٢٠١٠.
- سوغيونو. *Metode Penelitian Pendidikan*. باندونغ: CV Alfabeta. ٢٠١٠.

سوغيونو . *Metode Penelitian Pendidikan Penelitian Pendekatan Kuantitatif, Kualitatif R&D* . الطبقة

١٤ : بامدونغ: Alfabeta . ٢٠١٢

شيف الدين، أودين . *Pengembangan Profesi Guru* . باندونغ: Alfabeta . ٢٠١٣

عزيزة، ستي . *Guru dan Pengembangan Kurikulum Berkarakter* . مكاسر: Alauddin University Press .

٢٠١٤

غزاوي في أزهر أرشاد . *Bahasa Arab dan Metode Pengejarannya Beberapa Pokok Pikiran* . أوجونغ

بندانغ: IAIN Alauddin Ujung Pandang . ١٩٩٧

فرونط، مه غالم . *Psikologi Pendidikan* . الطبقة ٥: باندونغ: PT. Remaja Rosdakarya . ١٩٩٠

فوزي، عمر . *Pembentukan Kemampuan Berbahasa Pada Anak Usia Pra Sekolah (Stud Deskriptif*

*Tentang Pengenalan Bahasa Arab Sejak Dini* . فوروكرتو: STAIN Purwekerto . ٢٠٠٣

القادر، عبد . *Dasar-dasar Pendidikan* . الطبقة الأولى: Prenada Media Group . ٢٠١٢

كومالاساري، كوكم . *Pembelajaran Konstektual Konsep dan Aplikasi* . باندوناج: PT Refika

٢٠١٢ . Aditama

لي، آنيتا . *Cooperative Learning Memperaktikan Cooperatif Learning di Ruang-ruang Kelas*

جاكرتا: Gramedia . ٢٠٠٥

موديونو ودمياتي . *Belajar dan Pembelajaran* . جاكتا: Rineka Cipta . ٢٠٠٠

ناسر . *Peran Motivasi dan Kemampuan Awal dalam Kegiatan Pembelajaran* .جاكرتا: Delia Press

٢٠٠٤

في التاريخ ٧ مايو ٢٠١٨ ساعة [www.rjial.09.com/2016/03/pengertian-hasil-belajar.html?m=1](http://www.rjial.09.com/2016/03/pengertian-hasil-belajar.html?m=1)

.١٨:٣٠

في التاريخ ٧ مايو [www.idsejarah.net/2014/11/faktor-faktor-yang-mempengaruhi-hasil.html?m=1](http://www.idsejarah.net/2014/11/faktor-faktor-yang-mempengaruhi-hasil.html?m=1)

١٨:٣٠ ساعة ٢٠١٨



## DAFTAR RIWAYAT HIDUP

**Nama** : Muzdalipah Hamring

**Nim** : 2020115005

**Jenis Kelamin** : Perempuan

**Jurusan** : Pendidikan Bahasa Arab

**Tempat Tgl Lahir** : Bantaeng, 25 Desember 1997

**Suku Bangsa** : Makassar/Indonesia

**Alamat Sekarang** : Perumahan Villa Samata Sejahtera Blok A<sup>2</sup> no 9  
Samata, Gowa

**Alamat Daerah** : JL. Bungung Barania (Bissampole) no 16

**Kelurahan/Desa** : Pallantikang

**IPK** : 3,79

**Tanggal Lulus** : 31 Juli 2019

**Nomor Alumni** : 21071

**Judul Skripsi** :



تأثير تطبيق نموذج المزاوجة (Make A Match) على نتائج تعلم اللغة العربية لتلاميذ

الفصل السابع في مدرسة الأسعدية الثانوية بدبوكوا