

**IMPLEMENTASI SURAT BERHARGA SYARIAH NEGERA (SBSN)
BERBASIS VALUE CHAIN PADA STAIN MAJENE**



Penelitian Disertasi

**Diajukan untuk memenuhi salah satu syarat meraih
Gelar Doktor Konsentrasi Ekonomi Islam pada
Pascasarjana UIN Alauddin
Makassar**

Oleh :

FATHURRAHMAN

NIM. 80100316051

Promotor :

Prof. Dr. H. Muslimin H.Kara, M.Ag

Co. Promotor :

Dr. Wahyuddin Abdullah, S.E., M.SI.Akt

Dr. H. Abdul Wahid Haddade., Lc, M.HI

**PASCASARJANA
UIN ALAUDDIN MAKASSAR
2018**

PERNYATAAN KEASLIAN DISERTASI

Mahasiswa yang bertanda tangan di bawah ini:

Nama : Fathurrahman
NIM : 80100316051
Tempat/gl. Lahir : Majene, 21 Agustus 1968
Program : Doktor
Program Studi : Dirasah Islamiyah
Konsentrasi : Ekonomi Islam
Judul : Implementasi Surat Berharga Syariah Negara (SBSN)
Berbasis Value Chain pada STAIN Majene

Menyatakan dengan sesungguhnya dan penuh kesadaran bahwa disertasi ini adalah hasil karya sendiri. Jika di kemudian hari terbukti bahwa ia merupakan duplikat, tiruan, plagiat, atau dibuat oleh orang lain, sebagian atau seluruhnya, maka disertasi atau gelar yang diperoleh karenanya batal demi hukum.

Makassar, Maret 2019

Penulis,

Fathurrahman
NIM.: 80100316051

KATA PENGANTAR

Puji Syukur kehadirat Allah swt, yang telah melimpahkan rahmat dan hidayah-Nya sehingga penulisan disertasi ini dapat diselesaikan dengan baik meskipun dalam bentuk yang sangat sederhana.

Salawat serta salam semoga tercurahkan kepada Nabi Muhammad saw., yang telah menuntun manusia kejalan terang benderang dalam ridha Allah swt.

Upaya maksimal telah dilakukan dalam penyelesaian disertasi ini tidak terlepas dari bantuan banyak pihak. Untuk itu diruang ini, penulis menyampaikan terima kasih yang tiada terkira kepada semua pihak yang secara langsung maupun tidak langsung memberikan dukungan, bantuan dan bimbingan baik berupa moril maupun material dalam menyelesaikan disertasi ini.

Sembah sujud dan ucapan terima kasih yang tak terhingga kepada kedua orang tua almarhum H.M. Thaha dan ibunda tercinta almarhuma Tjitji Fota keduanya tidak kenal pamrih dalam membesarkan dan mendidik serta mendoakan penulis setiap saat. Demikian pula kepada kedua mertua almarhum Muhammad Yusuf Binol dan almarhumah Hj. Boerdha Binol. Mereka berharap agar kelak menjadi orang yang berguna untuk semua orang, agama dan bangsa, semoga jerih payah dan pengorbanan mereka mendapat berkat dari Allah swt., dan segala amal baiknya diterima disisi-Nya. Kepada Istri tercinta, Hj. Anggraini Binol, SH yang telah ikhlas memberikan dukungan dan motivasi dengan penuh kesabaran selama mengikuti proses perkuliahan ini. Hal yang sama penulis sampaikan kepada putriku tersayang, Rezki Amaliah yang senantiasa menjadi inspirasi dan motivasi dalam menjalani kehidupan sehingga dapat menyelesaikan disertasi ini.

Rasa hormat dan penghargaan yang tulus dan ucapan terima kasih yang setinggi-tingginya kepada:

1. Prof. DR. H. Musafir Pa'babari, M.S., Rektor UIN Alauddin Makassar yang telah memotivasi dan menginspirasi untuk menyelesaikan studi ini.
2. Prof. Dr. H. Sabri Samin, M.Ag., Direktur Pascasarjana UIN Alauddin Makassar yang telah memberikan bimbingan dan pelayanan yang sebaik-baiknya selama proses studi hingga penyelesaian disertasi ini.
3. Prof. Dr. Achamd Abubakar, M.Ag., Wakil Ditektur Pascasarjana UIN Alauddin Makassar, yang telah memberikan bimbingan, pelayanan dan motivasi dalam menyelesaikan studi.
4. Dr. H. Norman Said, M.A Selaku Ketua Prodi Dirasah Islamiyah Pasca Sarjana UIN Alauddin Makassar, yang telah memberikan arahan, bimbingan, pelayanan, motivasi dalam penyelesaian studi.
5. Prof. Dr. Muslimin H. Kara, M.Ag., Dr. Wahyuddin Abdullah, S.E., M.Si. Akt., Dr. H. Abdul Wahid Haddade, Lc., M.H.I, selaku promotor dan kopromotor yang telah memberi petunjuk, membimbing, mengarahkan dan memotivasi sehingga penulisan dan penyelesaian disertasi ini dapat terwujud.
6. Prof. Dr. Syahril Mallongi., .E., M.SI., Dr. Hj. Salma Said., S.E., M.Fin Mgmnt, M.Si., Dr. Hamzah Hasan Khaeriyah, M.A., selakuk penguji yang telah memberikan koreksi dan masukan atas kesalahan dan kekurangan dari penelitian disertasi ini.

7. Ketua Sekolah Tinggi Agama Islam Negeri (STAIN) Majene, Dosen, Staf dan Mahasiswa yang telah memberikan data dan informasi baik secara tertulis maupun lisan.
8. Kepala Perpustakaan Pusat UIN Alauddin Makassar dan Pengelola Perpustakaan Unit Pascasarjana yang selama ini membantu mengatasi kekurangan literatur dalam penyusunan disertasi ini.

Segala bantuan dan sumbangsih yang diberikan, tidak mampu dibalas satu persatu selain menyerahkan sepenuhnya kepada Allah swt., untuk membalasnya dengan pahala yang berlipat ganda.

Akhirnya semoga taufiq dan hidayah Allah swt. senantiasa tercurah dan semoga disertasi ini bermanfaat bagi pembangunan agama, bangsa, dan tanah air. A/min ya. Rabb al-*Alami*n.

Makassar, 10 Juni 2019

Fathurrahman

NIM. 80100316051

ABSTRAK

Nama : Fathurrahman
 NIM : 80100316051
 Judul : Implementasi Surat Berharga Syariah Negara (SBSN) berbasis *Value Chain* pada STAIN Majene

Pokok masalah dalam penelitian ini adalah bagaimana implementasi Surat Berharga Syariah Negara (SBSN) melalui basis *Value Chain* pada STAIN Majene. Karena itu, tujuan penelitian ini untuk mendeskripsikan *Value Chain* Surat Berharga Syariah Negara (SBSN) yang dilaksanakan di STAIN Majene. Bagaimana proses Implementasi Pembiayaan Surat Berharga Syariah Negara (SBSN) STAIN Majene, Rantai Nilai, konsekuensi Rantai Nilai Islami, konsep Rantai Nilai Islam dalam Pembiayaan SBSN untuk mewujudkan kemaslahatan sehingga berdaya saing.

Jenis Penelitian adalah kualitatif dengan pendekatan fenomenologi. Obyek penelitian adalah aktivitas pelaksanaan pembangunan sarana-prasarana gedung yang dibiayai SBSN. Subyek penelitian adalah civitas akademika STAIN Majene yang meliputi Ketua STAIN, Wakil Ketua STAIN, Kepala Pusat P2M, Kepala Pusat P3M, Kasubag. Administrasi Umum dan Keuangan, Kasubag. Akademik, 4 orang Dosen, dan 2 orang Mahasiswa. Metode pengumpulan data melalui observasi, wawancara dan dokumentasi. Keabsahan data menggunakan triangulasi dalam pengujian keabsahan data. *Tools Basic Value Chain* Porter sebagai grand teori.

Hasil penelitian *Value Chain* implementasi SBSN pada STAIN Majene tergambar kedalam sebuah model *value chain* yang terdiri dari aktivitas utama dan aktivitas pendukung. Aktivitas Utama yaitu: (1) inbound logistic: proposal, kerangka acuan kegiatan, dokumen syarat kelayakan proyek, (2) operation: proses perencanaan, proses pelaksanaan, proses pengawasan, Pengelolaan Obyek Pembiayaan melalui SBSN untuk Pengadaan Sarana Prasarana pada STAIN Majene (3) outbound logistic: pengelolaan obyek hasil pembiayaan SBSN, (4) Pemasaran: sosialisasi dan promosi ke masyarakat tentang gedung SBSN, (5) Layanan: gedung hasil pembangunan SBSN. Aktivitas pendukung yaitu: (1) Infrastruktur STAIN Majene, (2) Pengelola Sumber daya manusia pembangunan gedung SBSN, (3) Pengelolaan keuangan pembangunan gedung SBSN. Keunggulan bersaing dari beberapa aktivitas nilai, yaitu aktivitas nilai operasi.

Implikasi penelitian yaitu keunggulan bersaing dari *value chain* pembiayaan SBSN pada STAIN Majene berupa margin yaitu kemanfaatan atau *masalah* gedung SBSN, yaitu dari segi : keamanan, kesehatan, kenyamanan, dan kemudahan untuk: (1) kegiatan pendaftaran mahasiswa baru, (2) kegiatan akademik, (3) proses belajar mengajar, (4) promosi, (5) kegiatan penelitian, (6) kegiatan pengabdian kepada masyarakat. Wujud *masalah* dalam hubungannya dengan pemeliharaan agama, jiwa, akal, kehormatan, dan harta.

Kata Kunci: Sukuk, Surat Berharga Syariah Negara, *Value Chain*, *Maslahah*

ABSTRACT

Name : Fathurrahman
 NIM : 80100316051
 Title : Implementation of Concerning State Sharia Bonds (SBSN) - based *Value Chain* at STAIN Majene

The principal problem in this research is how the implementation of Concerning State Sharia Bonds (SBSN) through the base STAIN Value Chain in Majene. Therefore, the objective of this study is to describe the Value Chain Shariah Securities (SBSN) held at STAIN Majene. How is the implementation of Concerning State Sharia Bonds (SBSN) STAIN Majene, Value Chain, Value Chain consequences Islamic, Islamic Value Chain concept in Financing SBSN to realize the benefit so competitive.

Type of study is qualitative with phenomenological approach. Object of research is the implementation of the activities of building infrastructure financed building SBSN. Subjects were academicians STAIN STAIN Majene which includes the Chairman, Vice-Chairman of the STAIN, Head of P2M, Head of P3M, Head. Public Administration and Finance, Head. Academic, 4 lecturers and 2 students. Data were collected through observation, interviews and documentation. Keabsahan data using triangulation in testing the validity of the data. Tools Basic Value Chain Porter as a grand theory.

Value Chain research results SBSN implementation in Majene STAIN drawn into a model of value chain consisting of the main activities and supporting activities. Main activities are: (1) inbound logistics: the proposal, the terms of reference of activities, documents, project eligibility requirements, (2) operation: process planning, process execution, process monitoring, Financing through SBSN Object Management for Procurement Infrastructure in Majene STAIN (3) outbound logistics: SBSN financing result object management, (4) Marketing: the dissemination and promotion to the public about SBSN building, (5) Service: building SBSN development results. Support activities, namely: (1) Infrastructure STAIN Majene, (2) business building resource manusia SBSN, (3) financial management SBSN building. Competitive advantage of some of the activities of value, that value activities operation.

Implications of this research is the competitive advantage of value chain financing SBSN at STAIN Majene in the form of a margin that is expediency or *maslahah* building SBSN, namely in terms of: safety, health, comfort, and convenience to: (1) The activities of the new student registration, (2) academic activities, (3) teaching and learning, (4) the promotion, (5) research activities, (6) community service activities. *Maslahah* form in relation to the maintenance of religion, soul, mind, honor, and property.

Keywords: Sukuk Shariah Securities, Value Chain, *Maslahah*

ملخص البحث

الاسم : فتح الرحمن

رقم القيد : 80100316051

عنوان البحث: تطبيق الصكوك الحكومية الشرعية (SBSN) من خلال سلسلات القيمة الاقتصادية بجامعة (Majene) الاسلامية الحكومية.

تمحور هذا البحث في كيفية تطبيق الصكوك الحكومية الشرعية (SBSN) بجامعة (Majene) الاسلامية الحكومية من خلال سلسلات القيمة الاقتصادية. ولذلك يسعى البحث الى توضيح المعنى المراد بسلسلة القيمة الاقتصادية التي قامت بها جامعة (Majene) الاسلامية الحكومية وكيفية تطبيقها ونتائجها في السلسلات القيمة الاسلامية الكبرى، ومعنى سلسلة القيمة الاسلامية في نفقة الصكوك الحكومية الشرعية (SBSN) لتحقيق المصلحة والمنفعة المرجوة.

يعتمد البحث على المنهج الموضوعي من خلال الطريقة الظاهرية. كان البحث الذي يدور حول عملية بناء عمران وبلدان الجامعة التي بنيت من نفقة الصكوك الحكومية الشرعية (SBSN)، وكذلك الأكاديميون في جامعة (Majene) الإسلامية الحكومية وهم رئيس الجامعة ونائب رئيس ومدير (P2M) ومدير (P3M) ورئيس شئون الإدارة العامة ورئيس شئون المالية ورئيس شئون الطلاب واربعة مدارس وطلابان، هم يقومون بمثابة المصادر لهذا البحث. تم جمع معلومات الدراسة من خلال طريقة التثليثي المستخدم لفحص المعلومات المتعلقة. ويستخدم أيضا الأدوات الأساسية التسلسلية القيمة لبتوير كقاعدة مساعدة لهذا البحث.

أنتج سلسلة القيمة الاقتصادية في تطبيق الصكوك الحكومية الشرعية (SBSN) بجامعة (Majene) الإسلامية الحكومية النموذجين لسلسلات القيمة الاقتصادية، وهما: النموذج الرئيسي والنموذج الفرعي. يتكون نموذج النشاط الرئيسي إلى أربعة فروع: (1) الخدمات اللوجستية الداخلية والإفتراح ووثائق شروط أهلية المشروع، (2) عملية التطبيق

والتنفيذ: عملية التخطيط، عملية التنفيذ، عملية الرقابة، إدارة التمويل والنفقة من خلال الصكوك الحكومية الشرعية (SBSN) لمشروع بناء العمارات بجامعة (Majene) الحكومية الإسلامية : (3) اللوجستية الصادرة الخارجية: إدارة نتائج المشروع المذكور من الصكوك الحكومية الشرعية (SBSN): (4) التسويق: تعريف المجتمع بمشروع العمارات من الصكوك الحكومية الشرعية (SBSN): (5) خدمات العمارات المبنية من الصكوك الحكومية الشرعية (SBSN). وأما النموذج النشاط الفرعى وهى: (1) البنى التحتية بجامعة (Majene) الإسلامية الحكومية (2) الإدارة لشئون الموارد البشرية لمشروع المباني (3) الإدارة لشئون المالية لنفقة مشروع المباني.

وتترتب آثار البحث على دراسة نفقة وبناء العمارة بطريقة الصكوك الحكومية الشرعية (SBSN) فى جامعة (Majene) الحكومية الإسلامية وهى المنفعة والمصلحة التى تعود الى العمارة المشروعة. فالعمارة المشروعة لها خصائص وميزات من حيث الأمن والصحة والرفاهية والراحة. ولذلك استوفت الشروط للمباني المشروعة فى عقد الأنشطة الأكاديمية منها: (1) أنشطة تسجيل الطلاب الجدد (2) الأنشطة الأكاديمية التعليمية (3) عملية التعليم والدراسة (4) أنشطة مناقشة الرسائل العلمية (5) أنشطة البحث العلمية (6) أنشطة الخدمات الاجتماعية. وكل ذلك من المصالح التى قرر ها الشرع من حفظ الدين والنفس والعقل والمال والعرض.

كلمات الدالة : تطبيق الصكوك الحكومية الشرعية، سلسلات القيمة الاقتصادية، الصكوك الحكومية الشرعية (SBSN)، الصكوك.

TRANSLITERASI ARAB-LATIN DAN SINGKATAN

Transliterasi dalam penulisan disertasi ini berpedoman kepada buku Pedoman Penulisan Skripsi dan Karya Ilmiah Fakultas Syariah dan Hukum, dan buku tersebut juga merujuk kepada Keputusan Bersama Menteri Agama dan Menteri P dan K Nomor: 158 Tahun 1987 – Nomor: 0543 b/u/1987

1. Konsonan

No	Arab	Latin	Ket	No	Arab	Latin	Ket
1	ا	Tidak dilambangkan		16	ط	Ṭ	t dengan titik dibawahnya
2	ب	b		17	ظ	ẓ	z dengan titik di bawahnya
3	ت	t		18	ع	‘	
4	ث	ṡ	sdengan titik di atasnya	19	غ	G	
5	ج	J		20	ف	F	
6	ح	ḥ	h dengan titik dibawahnya	21	ق	Q	
7	خ	kh		22	ك	K	
8	د	d		23	لا	L	
9	ذ	ẓ	z dengan titik di atasnya	24	م	M	
10	ر	r		25	ن	N	
11	ز	z		26	و	W	
12	س	s		27	ه	H	
13	ش	sy		28	ء	,	
14	ص	ṡ	s dengan titik di bawahnya	29	ي	Y	
15	ض	Ḍ	d dengan titik di bawahnya				

2. Konsonan

Vokal Bahasa Arab, seperti vokal bahasa Indonesia, terdiri dari vokal tunggal atau monoftong dan vokal rangkap atau diftong.

a. Vokal Tunggal

Vokal tunggal bahasa Arab yang lambangnya berupa tanda atauharkat, transliterasinya sebagai berikut:

Tanda	Nama	Huruf Latin
ـَ	<i>Fathah</i>	A
ـِ	<i>Kasrah</i>	I
ـُ	<i>Dammah</i>	U

b. Vokal Rangkap

Vokal rangkap bahasa Arab yang lambangnya berupa gabungan antara harkat dan huruf, transliterasinya gabungan huruf, yaitu:

Tanda dan Huruf	Nama	Gabungan Huruf
ـِـي	<i>Fathah dan ya</i>	Ai
ـِـو	<i>Fathah dan wau</i>	Au

Contoh:

كفا : *kaifa*

لوه : *haua*

3. Maddah

Maddah atau vokal panjang yang lambangnya berupa harkat dan huruf, transliterasinya berupa huruf dan tanda, yaitu:

Harkat dan Huruf	Nama	Huruf dan Tanda
ـِـا	<i>Fathah dan alif atau ya</i>	Ā
ـِـي	<i>Kasrah dan ya</i>	Ī
ـِـو	<i>Dammah dan wau</i>	Ū

Contoh:

قال : *qāla*

رامى : *ramā*

قال : *qāla*

لوقى : *yaqūlu*

4. Ta Marbutah (ة)

Transliterasi untuk ta marbutah ada dua.

- a. Ta *marbutah* (ة) hidup

Ta *marbutah* (ة) yang hidup atau mendapat harkat *fathah*, *kasrah* dan *dammah*, transliterasinya adalah t.

- b. Ta *marbutah* (ة) mati

Ta *marbutah* (ة) yang mati atau mendapat harkat sukun, transliterasinya adalah h.

c. Kalau pada suatu kata yang akhir huruf ta *marbutah* (ة) diikuti oleh kata yang menggunakan kata sandang al, serta bacaan kedua 32 kata itu terpisah maka ta *marbutah* (ة) itu ditransliterasikan dengan h.

Contoh:

ل انطلا ة ضور : *rauḍah al-atfāl/rauḍatul atfāl*

ة رونملا ة نيملا : *al-Madīnah al-Munawwarah/al-Madīnatul Munawwarah*

ة ح ل ط : *Ṭalḥah*

DAFTAR ISI

JUDUL.....	i
PERNYATAAN KEASLIAN DISERTASI.....	ii
PENGESAHAN.....	iii
KATA PENGANTAR.....	iv
DAFTAR ISI.....	v
DAFTAR TABEL.....	vi
PEDOMAN TRANSLITERASI.....	vii
ABSTRAK.....	viii

BAB I PENDAHULUAN

A. Latar Belakang Masalah.....	1
B. Fokus Penelitian dan Pendekatan Penelitian.....	8
C. Rumusan Masalah.....	9
D. Kajian Pustaka.....	10
E. Tujuan dan Kegunaan.....	21

BAB II TINJAUAN TEORETIS

A. Konsep Masalah.....	24
B. Konsep Rantai Nilai.....	35
C. Surat Berharga Syariah Negara (SBSN).....	48
D. Value Chain Sarana Prasarana Perpektif Islam.....	61
E. Konsep Pengelolaan Sumber Daya Insani.....	72
F. Konsep Pengelolaan Keuangan Dengan Prinsip Tazkiyah.....	83
G. Kerangka Konseptual.....	88

BAB III METODOLOGI PENELITIAN

A. Jenis dan Lokasi Penelitian.....	92
B. Pendekatan Penelitian.....	95
C. Sumber Data.....	96
D. Metode Pengumpulan Data.....	99
E. Instrument Penelitian.....	103

F. Tehnik Pengolahan dan Analisis Data.....	104
G. Pengujian Keabsahan Data.....	108

BAB IV HASIL PENELITIAN DAN PEMBAHASAN

A. Profil STAIN Majene.....	111
B. Proses Pembiayaan SBSN untuk Pengadaan Sarana-Prasarana pada STAIN.	115
C. Rantai Nilai Pengadaan Sarana-Prasarana dari Pembiayaan SBSN pada STAIN Majene.....	141
D. Konsekuensi Rantai Nilai Islam dalam Pengadaan Sarana Prasarana dari Pembiayaan SBSN pada STAIN Majene	209
E. Konsep Rantai Nilai Islam Pembiayaan SBSN Mewujudkan Kemasalahatan	239

BAB V PENUTUP

A. Kesimpulan.....	253
B. Implikasi.....	255
KEPUSTAKAAN.....	258
LAMPIRAN-LAMPIRAN	263
DAFTAR RIWAYAT HIDUP	265

Daftar Gambar

A. Gambar 2.1 The Generic Value Chain.	40
B. Gambar 2.2 Skema Kerangka Konseptual.	91
C. Gambar 4.1 Proses Pengusulan Proyek SBSN.....	122
D. Gambar 4.2 Time Line Pengusulan Proyek SBSN.....	123
E. Gambar 4.3 Alur Pencairan dan Pelaporan SBSN.	138
F. Gambar 4.4 Konsep Value Chain Islam.....	251
G. Gambar 4.5 Alur Manfaat Gedung SBSN.....	252

Daftar Tabel

A.	Tabel 2.2 Alur Teori Bisnis Tazkiyah	92
B.	Tabel 4.1 Rencana dan Realisasi Anggaran STAIN Majene 2018	124
C.	Tabel 4.2 Jadwal Lelang Perencana	132
D.	Tabel 4.3 Jadwal Lelang MK	133
E.	Tabel 4.4 Jadwal Lelang Fisik Gedung	133
F.	Tabel 4.5 Value Chain SBSN STAIN Majene	158
G.	Tabel 4.6 Keterkaitan Nilai Gedung SBSN dengan Seleksi Maba	165
H.	Tabel 4.7 Keterkaitan Nilai Gedung SBSN dengan Kegiatan Akademik.....	174
I.	Tabel 4.8 Keterkaitan Nilai Gedung SBSN dengan Proses Belajar Mengajar.....	179
J.	Tabel 4.9 Keterkaitan Nilai Gedung SBSN dengan Sosialisasi dan Promosi.....	186
K.	Tabel 4.10 Keterkaitan Nilai Gedung SBSN dengan Penelitian	190
L.	Tabel 4.11 Keterkaitan Nilai Gedung SBSN dengan Pengabdian	195
M.	Tabel 4.12 Keterkaitan Nilai Gedung SBSN dengan Pengelolaan SDM	202
N.	Tabel 4.13 Keterkaitan Nilai Gedung SBSN dengan Pengelolaan Keuangan	208
O.	Tabel 4.14 Konsekuensi Nilai Gedung SBSN dengan Seleksi Maba	215
P.	Tabel 4.15 Konsekuensi Nilai Gedung SBSN dengan Kegiatan Akademik.....	219
Q.	Tabel 4.16 Konsekuensi Nilai Gedung SBSN dengan Proses Belajar Mengajar..	222
R.	Tabel 4.17 Konsekuensi Nilai Gedung SBSN dengan Sosialisasi dan Promosi...	227
S.	Tabel 4.18 Konsekuensi Nilai Gedung SBSN dengan Penelitian	231
T.	Tabel 4.19 Konsekuensi Nilai Gedung SBSN dengan Pengabdian	233
U.	Tabel 4.20 Konsekuensi Nilai Gedung SBSN dengan Pengelolaan SDM	235
V.	Tabel 4.21 Konsekuensi Nilai Gedung SBSN dengan Pengelolaan Keuangan	238
W.	Tabel 4.22 Alokasi Anggaran STAIN Majene 2018	241
X.	Tabel 4.23 Proporsi Biaya Value Chain SBSN STAIN Majene	246
Y.	Tabel 4.24 Konsep Rantai Nilai Mewujudkan Kemaslahatan	249

BAB I

PENDAHULUAN

A. Latar Belakang Masalah

Undang-Undang Nomor 19 Tahun 2008 tentang Surat Berharga Syariah Negara (SBSN) disebutkan “bahwa strategi dan kebijakan pembangunan nasional untuk mewujudkan masyarakat adil, makmur, dan sejahtera serta untuk memulihkan sektor ekonomi, perlu disertai dengan upaya pengelolaan keuangan negara secara optimal melalui peningkatan efisiensi dalam pengelolaan barang milik negara dan sumber pembiayaan anggaran negara”.¹ Keluarnya Undang-Undang SBSN tersebut untuk menjawab persoalan, dimana kemampuan pemerintah dalam mendanai proyek infrastruktur dengan menggunakan Anggaran Pendapatan Belanja Negara (APBN) sangat terbatas.

Untuk itu diperlukan instrumen pembiayaan yang lain, seperti penerbitan Sukuk Negara atau Surat Berharga Syariah Negara (SBSN). “Pada saat yang sama, kebutuhan dana insfrastruktur pada tahun 2015 sampai 2019 ada sekitar 4.700 miliar dollar AS,” Pemerintah dan Swasta Sama-sama Terbatas Soal Dana Infrastruktur Pembiayaan proyek melalui SBSN merupakan sinergi kebijakan di antara Kementerian Keuangan, Kementerian Perencanaan Pembangunan Nasional/ BAPPENAS, dan kementerian atau lembaga untuk membiayai proyek prioritas. Sinergi tersebut berupa koordinasi antar kementerian atau lembaga untuk menyiapkan proyek-proyek yang akan didanai oleh SBSN. “Pembiayaan

¹Republik Indonesia, *Undang-Undang Nomor 19 Tahun 2008, Tentang Surat Berharga Syariah Negara*

infrastruktur yang terbesar sudah mulai mengarah ke pembiayaan yang berwawasan hijau. Dengan blended finance, berbagai skema pendanaan, semua dipadukan untuk membiayai kebutuhan yang ada. Dari tahun ke tahun pembiayaan proyek melalui SBSN semakin meningkat, baik dari jumlah kementerian atau lembaga pemrakarsa proyek, nilai pembiayaan, jumlah proyek yang dibangun, maupun sebaran satuan kerja pelaksana proyek SBSN, dan lokasi proyek yang dikerjakan. Sebagai gambaran, proyek yang dibiayai SBSN pada tahun 2013 senilai Rp 0,8 triliun, dan tahun 2014 meningkat menjadi Rp 1,57 triliun. Pada tahun berikutnya, proyek yang dibiayai melonjak menjadi Rp 7,13 triliun, sedangkan tahun 2016 dan 2017, di posisi Rp 13,67 triliun dan Rp 16,67 triliun. Untuk tahun 2018 sendiri, nilai pembiayaan proyek senilai Rp 22,53 triliun yang tersebar di 34 provinsi. Pendanaan tersebut digunakan untuk membiayai 587 proyek, terdistribusi di enam Kementerian dan dua Lembaga antara lain, Kementerian Perhubungan, dan Kementerian Agama. Kemudian di Kementerian PUPR, Kementerian Riset, Teknologi dan Pendidikan Tinggi, Kementerian Lingkungan Hidup dan Kehutanan, Lembaga Ilmu Pengetahuan Indonesia, serta Badan Standarisasi Nasional.²

Sampai dengan tahun anggaran 2018 Kementerian Agama telah membangun 169 gedung dengan biaya SBSN di 34 PTKIN. Gedung yang dibangun digunakan untuk ruang kuliah, perpustakaan, laboratorium, gedung dosen, auditorium, gedung asrama. Tahun 2015: 7 PTKIN dengan anggaran 280 milyar, Tahun 2016: 25 PTKIN dengan anggaran 895 milyar, Tahun 2017: 33 PTKIN dengan anggaran 1.051 milyar dan pada Tahun 2018: 34 PTKIN dengan

²<https://properti.kompas.com/read/2018/07/23/212345221/pembiayaan-proyek-infrastruktur-melalui-sbsn-meningkat-tiap-tahun>. diupload tanggal, 29 Desember 2018

anggaran 1.304 M. Sementara pada tahun anggaran 2019 direncanakan ada 35 PTKIN yang akan di bangun dengan anggaran 870 milyar. SBSN sangat penting untuk meneningkatkan kuantitas dan kualitas PTKIN. "Pembangunan gedung sarana pendidikan dari SBSN akan memicu kami dalam meningkatkan mutu PTKIN, sehingga bersaing dengan perguruan tinggi lain di Indonesia," paparnya.³

Dalam Undang-Undang RI Nomor 12 Tahun 2012 tentang Pendidikan Tinggi pada pasal 1 ayat (1) menyebutkan bahwa "Pendidikan adalah usaha sadar dan terencana untuk mewujudkan suasana belajar dan proses pembelajaran agar peserta didik secara aktif mengembangkan potensi dirinya untuk memiliki kekuatan spiritual keagamaan, pengendalian diri, kepribadian, kecerdasan, akhlak mulia serta keterampilan yang diperlukan dirinya, masyarakat, bangsa dan negara".⁴

Dalam Undang-Undang Pendidikan Tinggi di atas peneliti menggaris bawahi perlunya usaha sadar dan terencana, peran pemerintah disini sangat dibutuhkan untuk mewujudkan amanat undang-undang pendidikan tinggi tersebut, terutama mewujudkan suasana proses pembelajaran sehingga mahasiswa dapat mengembangkan potensinya sehingga memiliki kekuatan spiritual keagamaan, pengendalian diri, kepribadian, kecerdasan, akhlak mulia. Hal lain yang harus dilakukan sesuai amanat undang-undang diatas berupa sumber belajar, sarana, dan

³<https://kemenag.go.id/berita/read/506608/2018-kemenag-alokasikan-2-2t-dana-sbsn-untuk-infrastruktur>

⁴Republik Indonesia, *Undang-Undang RI Nomor 12 Tahun 2012, tentang Pendidikan Tinggi*

prasarana. Dalam pasal 41 Undang-Undang Pendidikan Tinggi disebutkan bahwa: (1) Sumber belajar pada lingkungan pendidikan tinggi wajib disediakan, difasilitasi, atau dimiliki oleh Perguruan Tinggi sesuai dengan Program Studi yang dikembangkan, (2) Sumber belajar sebagaimana dimaksud pada ayat (1) dapat digunakan secara bersama-sama oleh beberapa perguruan tinggi, (3) Perguruan Tinggi menyediakan sarana prasarana untuk memenuhi keperluan pendidikan sesuai dengan bakat, minat, potensi, dan kecerdasan Mahasiswa.⁵

Dalam pasal 41 undang-undang pendidikan tinggi diatas jelas Pemerintah dituntut menyediakan sarana belajar, sarana, dan prasarana. Karena ini adalah amanat undang-undang pemerintah dituntut untuk menyediakan anggaran yang cukup untuk menyiapkan sarana belajar mahasiswa, peran pemerintah disini dituntut untuk membuat terobosan-terobosan yang inovatif dalam penyediaan pembiayaan, apakah itu bersumber dari APBN, bisa juga dari Penerimaan Negara Bukan Pajak (PNBP), ataupun penerbitan Surat Berharga Syariah Negara (SBSN). Sebuah lembaga pendidikan baik yang lama maupun yang baru, tentunya memerlukan juga sumber pembiayaan yang lebih, namun perlu disadari bahwa Pemerintah juga terkadang masih kesulitan dalam penyiapan pembiayaannya. Salah satu alternative untuk memenuhi pembiayaan tersebut pemerintah menerbitkan berupa surat berharga syariah negara (SBSN), sebagaimana amanat Undang-Undang Nomor 19 Tahun 2009 tentang Surat Berharga Syariah Negara (SBSN) pada pasal 4

⁵Republik Indonesia, *Undang-Undang RI Nomor 12 Tahun 2012, tentang Pendidikan Tinggi*

disebutkan: “SBSN diterbitkan dengan tujuan untuk membiayai Anggaran Pendapatan dan Belanja Negara termasuk membiayai pembangunan proyek”.⁶

Sekolah Tinggi Agama Islam Negeri Majene (STAIN Majene) merupakan sebuah perguruan tinggi negeri yang masih baru, tentunya juga mempunyai permasalahan yang sama dengan PTKIN pada umumnya, bahwa kebutuhan akan keberadaan sarana belajar, sarana-prasarana jauh lebih besar dan sangat dibutuhkan keberadaannya. STAIN Majene adalah satu lembaga pendidikan tinggi Islam negeri yang memperoleh pembiayaan SBSN, oleh karena itu STAIN Majene dalam mengembangkan aktivitasnya memerlukan sebuah strategi untuk dapat bersaing dengan perguruan tinggi yang lain.

Salah satu strategi yang bisa dikembangkan STAIN Majene untuk bisa bersaing adalah menggunakan konsep *Value Chain* (rantai nilai), strategi ini berasal dari Michael Porter. *Value Chain* ini oleh Porter digunakan dalam dunia industri manufaktur, walaupun lebih digunakan pada dunia industri, pada intinya bisa juga digunakan pada jasa layanan termasuk jasa pendidikan. Dalam pengamatan peneliti STAIN Majene yang telah melaksanakan pembangunan sarana pendidikan melalui pembiayaan SBSN bisa menggunakan alat *value chain* (rantai nilai), dalam melaksanakan aktivitas-aktivitasnya, bahkan *value chain* Porter tersebut bisa dikembangkan menjadi *value chain Islami*, karena STAIN Majene adalah lembaga pendidikan Islam program studi yang diajarkan adalah program studi agama islam dan lembaga pendidikan ini dibawah Kementerian Agama. Islam terdapat nilai-

⁶Republik Indonesia, *Undang-Undang Nomor 19 Tahun 2008 Tentang Surat Berharga Syariah Negara*

nilai yang harus diaktualisasikan dalam kehidupan masyarakat. Nilai-nilai Islam yang relevan setidaknya dapat dimunculkan dari beberapa aktivitas yang ada.

Pandangan Islam, pemilik mutlak dari seluruh alam semesta adalah Allah, sementara manusia hanya mengemban amanah-Nya. Allah menciptakan alam semesta bukan untuk diri-Nya sendiri, melainkan untuk kepentingan sarana hidup (*wasilah al-hayah*) bagi manusia agar tercapai kemakmuran dan kesejahteraan. Manusia diberikan hak untuk memiliki dan menguasai alam semesta sepanjang sesuai dengan cara perolehan dan cara penggunaan yang ditentukan oleh Allah. Dengan demikian adanya hak milik membawa konsekuensi adanya kewajiban pemanfaatannya. Pada akhirnya, hak milik ini harus dipertanggungjawabkan dihadapan pengadilan Allah di akhirat kelak.⁷ Berbagai perkembangan produk dan inovasi ekonomi syariah memerlukan landasan hukum yang kuat dan tetap sejalan dengan prinsip-prinsip syariah. Bisa dikatakan bahwa semua bentuk praktek maupun inovasi keuangan syariah dimaksudkan untuk mewujudkan kemaslahatan.

Institusi pendidikan STAIN Majene, tentu mengharapkan sumber daya manusianya dan produk jasa yang dihasilkan mempunyai rantai nilai yang lebih, dengan keberadaan pembiayaan sukuk pada aktivitas pendukung pada pengadaan sarana dan prasarana dengan berpedoman kepada prinsip pengelolaan sumber daya insani, disamping itu dalam pengelolaan keuangan menggunakan prinsip *tazkiyah* yaitu (kesucian) merupakan hal penting untuk selalu dievaluasi

⁷Pusat Pengkajian dan Pengembangan Ekonomi Islam (P3EI), *Ekonomi Islam*, Universitas Islam Indonesia Yogyakarta atas kerjasama dengan Bank Indonesia, (PT. Raja Grafindo Persada, Jakarta), h. 75

penerapannya dalam segala dimensi hidup keseharian kita. Selama hayat masih dikandung badan atau selama nafas masih keluar masuk dari tubuh kita, selama itu pula senantiasa harus di introspeksi, apakah yang keluar masuk itu masih bersandar pada hal-hal yang suci dan bersih (*tazkiyah*), atau sudah bercampur atau bahkan sudah tidak terukur lagi dimana sandarannya. Konsep tazkiyah (kesucian) dimaksudkan sebagai sebuah konsep yang suci meliputi makna bersih dan sah secara lahiriyah dan suci secara batiniyah yang merupakan kekuatan besar dalam pengolahan sumber daya yang ada di muka bumi. Manusia diciptakan oleh Allah Swt. Sebagai khalifah di bumi. mengelola bumi dan sumber daya yang ada didalamnya demi kesejahteraan manusia sendiri, makhluk dan seluruh alam semesta, karena pada dasarnya seluruh ciptaan Allah yang ada dimuka bumi ini sengaja diciptakan oleh Allah untuk kemaslahatan ummat manusia. Hal ini sesuai dengan firman Allah dalam QS al-Jāsīyah/45: 13

وَسَخَّرَ لَكُم مَّا فِي السَّمَاوَاتِ وَمَا فِي الْأَرْضِ جَمِيعًا مِنْهُ إِنَّ فِي ذَلِكَ لَآيَاتٍ لِّقَوْمٍ يَتَفَكَّرُونَ

Terjemahnya:

Dan Dia telah menundukkan untukmu apa yang di langit dan apa yang di bumi semuanya, (sebagai rahmat) daripada-Nya. Sesungguhnya pada yang demikian itu benar-benar terdapat tanda-tanda (kekuasaan Allah) bagi kaum yang berpikir.⁸

Dari uraian tersebut di atas, dapat diajukan penelitian tentang **“Mengimplementasikan Surat Berharga Syariah Negara (SBSN) Melalui Konsep *Value Chain Islami* (rantai nilai Islami) Untuk Memperoleh Masalahah Pada STAIN Majene”**.

⁸ Kementerian Agama RI., *Alquran dan Terjemahnya*. h. 816

B. Fokus Penelitian dan Deskripsi Fokus

Adapun fokus penelitian ini adalah agar ruang lingkup penelitian tidak luas dan lebih fokus untuk menghindari kesalahan sehingga tidak menyimpang pokok permasalahan serta tujuan yang di tetapkan:

1. Fokus Penelitian

Penelitian ini difokuskan pada tiga aspek terdiri atas: (a) gambaran implemementasi Surat Berharga Syariah Negara (SBSN) pada pendidikan tinggi keagamaan, (b) penerapan konsep value chain surat berharga syariah negara (SBSN) di Sekolah Tinggi Agama Islam Majene, (c) dan konsekuensi penerapan value chain terhadap surat berharga syariah negara (SBSN) pada Sekolah tinggi Agama Islam di Majene. (d) Bagaimana konsep rantai nilai Islam mewujudkan kemasalahatan

Untuk memperjelas fokus penelitian ini sebagaimana yang tampak pada judul, maka perlu dikemukakan focus penelitian sehingga para pembaca tidak keliru memahaminya, adapaun fukus penelitian ini sebagai berikut:

- a. Proses Implementasi dengan keberadaan Pembiayaan Surat Berharga Syariah Negara (SBSN) untuk pengadaan sarana dan prasarana pada Sekolah tinggi Agama Islam Negeri Majene.
- b. Rantai Nilai (*Value Chain*) Pembiayaan Surat Berharga Syariah Negara (SBSN) untuk sarana dan prasarana pada Sekoah Tinggi Agama Islam Negeri Majene.

- c. Konsekuensi Rantai Nilai (Value Chain) Islami terhadap Implementasi Pembiayaan Surat Berharga Syariah Negara (SBSN) untuk sarana dan prasarana pada Sekoah Tinggi Agama Islam Negeri Majene.
- d. Konsep Rantai Nilai Islam mewujudkan Kemasalahatan

2. Deskripsi Fokus Penelitian

Gambaran konsep rantai nilai (*value chain*) implementasi surat berharga syariah negara pada penedidikan tinggi keagamaan, meliputi: proses perencanaan SBSN, proses pelaksanaan SBSN, proses pengawasan dan pemantauan SBSN, proses pengelolaan obyek pembiyaaan.

Realitas pelaksanaan rantai nilai SBSN, meliputi: identifikasi aktivitas operasional STAIN, keterkaitan rantai nilai SBSN dengan seleksi maba, kegiatan akademik dan kemahasiswaan, kegiatan penjaminan mutu, kegiatan sosialisasi dan promosi, kegiatan pembelajaran, penelitian, pengabdian kepada masyarakat, pengelolaan SDM, pengelolaan keuangan, pada Sekolah Tinggi Agama Islam Negeri (STAIN) Majene.

Dampak rantai nilai Islami SBSN, meliputi: pengadaan sarana-prasarana pembiayaan SBSN, pengelolaan sumber daya insani, pengelolaan keuangan konsep tazkyah, azas kemanfaatan sarana-prasaran SBSN pada Sekolah Tinggi Agama Islam Negeri (STAIN) Majene.

Gambaran konsep rantai nilai Islam pembiyaaan SBSN untuk mewujudkan kemasalahatan, berupa fenomena-fenomena dalam UU No. 19/2008 tentang SBSN.

C. Rumusan Masalah

Berdasarkan kondisi yang telah dijelaskan dalam latar belakang masalah tersebut, maka yang menjadi pokok masalah dari penelitan ini adalah: bagaimana

implementasi Surat Berharga Syariah Negara berbasis value chain pada STAIN Majene. Dan sub. permasalahan dari penelitian ini adalah:

1. Bagaimana proses Implementasi dengan keberadaan Pembiayaan Surat Berharga Syariah Negara (SBSN) untuk pengadaan sarana dan prasarana pada Sekolah tinggi Agama Islam Negeri Majene?
2. Bagaimana Rantai Nilai (*Value Chain*) Pembiayaan Surat Berharga Syariah Negara (SBSN) untuk sarana dan prasarana pada Sekolah Tinggi Agama Islam Negeri Majene?
3. Bagaimana Konsekuensi Rantai Nilai (*Value Chain*) Islami Terhadap Implementasi Pembiayaan Surat Berharga Syariah Negara (SBSN) untuk sarana dan prasarana pada Sekolah Tinggi Agama Islam Negeri Majene?
4. Bagaimana Konsep Rantai Nilai Islam dalam Pembiayaan SBSN untuk mewujudkan Kemaslahatan?

D. *Kajian Pustaka*

Sangat banyak hasil penelitian yang relevan maupun rujukan yang menjadi referensi dalam penulisan disertasi ini. Kendati demikian, terdapat perbedaan antara penelitian terdahulu dengan penelitian ini sebagaimana dapat dilihat pada uraian berikut: Sebagaimana telah disebutkan bahwa penelitian difokuskan pada pembahasan tentang value chain (rantai nilai) implementasi Surat Berharga Syariah Negara (SBSN) pada Sekolah Tinggi Agama Islam Negeri Majene. Sebelum membahas lebih lanjut, ada beberapa hasil penelitian yang tentang value chain pada pendidikan tinggi dan implementasi SBSN.

Heriyanto, meneliti tentang “*Value Chain Analysis* Perguruan Tinggi Keagamaan Budha Negeri (Studi Kasus di Sekolah Tinggi Agama Budha Negeri Sriwijaya Tangerang Banterng). Tujuan penelitian analisis rantai nilai menggambarkan bentuk layanan pendidikan di Sriwijaya *State Buddhist College* (STABN Sriwijaya). Penelitian ini adalah kualitatif menggunakan pendekatan studi kasus. Objek penelitian adalah berbagai kegiatan, peristiwa, dan proses yang meliputi tugas dan fungsi yang dilakukan di Perguruan Tinggi Budha Negara Sriwijaya dalam layanan operasional dan pendidikan.⁹

Penelitian Heryanto, bahwa, penelitian *value chain* oleh heriyanto mempunyai kemiripan dengan penelitian yang akan dilakukan oleh peneliti, dimana sama-sama meneliti aktifitas-aktivitas yang ada pada pendidikan tinggi yang ada pada Institusinya dalam hal ini Sekolah Tinggi Agama Budha di Banteng dan sama-sama mengambil berbasis *value chain porter*, namun ada perbedaan yang tidak sama antara penelitian Heriyanto dan peneliti, perbedaannya adalah bahwa peneliti mencoba mengembangkan dimensi lain dari basis *value chain* berupa aktivitas pendukung dengan pendekatan konsep kebaruan dimana aktivitas pendukungnya menggunakan nilai Islam, sehingga akan menjadi sebuah dimensi baru dari *value porter* berupa konsep *value chain* islami.

Khaled Abed Hutaibat, meneliti tentang “*Value Chain* (Rantai Nilai) untuk Manajemen Strategis Akuntansi di Pendidikan Tinggi. Tujuan penelitian ini adalah

⁹Heriyanto, *Value Chain Analysis Perguruan Tinggi Keagamaan Budha Negeri (Studi Kasus di Sekolah Tinggi Agama Budha Negeri Sriwijaya Tangerang Banterng)*, <https://heriyantolim.wordpress.com/2016/12/08/value-chain-analysis-perguruan-tinggi-keagamaan-buddha-negeri/> (Diakses 4 September 2018)

untuk mengusulkan model rantai nilai untuk konteks Pendidikan Tinggi. Temuannya adalah berasal dari studi banding Bahasa Inggris dan Pendidikan Tinggi Yordania. Model ini mendukung manajemen strategis dan analisis biaya strategis, jika informasi yang tepat disediakan dan dapat diakses. Akses adalah satu batasan dalam penelitian ini, yang mengapa tidak ada analisis biaya yang dapat dilaporkan. Pengumpulan data awal berlangsung di divisi Bisnis/Manajemen Universitas Bahasa Inggris "lama". Kemudian, model yang dikembangkan adalah diuji dalam lingkungan yang berbeda, Yordania, untuk menentukan penerapannya secara umum. Semua peserta dari tiga divisi yang diwawancarai dan metode kualitatif digunakan untuk menganalisis data. Jadi, modelnya dikembangkan dengan menganalisis data empiris, dan menggunakan model yang disarankan dari dua studi yang berbeda. Ini menawarkan kontribusi untuk mengidentifikasi keunggulan kompetitif di Pendidikan Tinggi berdasarkan sumber daya dan kapasitas, sejalan dengan teori berbasis sumber daya, yang menyajikan konteks teoritis dari penelitian ini. Lebih jauh lagi, itu mencari untuk menyumbangkan pendekatan baru pada model rantai nilai untuk institusi Pendidikan Tinggi. Rantai nilai pendekatan dianggap paling berguna untuk manajemen dan perencanaan strategis. Sebagai bagian pertama dari studi adalah dilakukan di Inggris, dan kemudian penerapan model diuji di Yordania, temuan bersifat umum.¹⁰

¹⁰Khaled Abed Hutaibat, *Value Chain for Strategic Management Accounting in Higher Education*, (International Journal of Business and Management, Vol. 6, No. 11; November 2011),

Penelitian Khaled Hutabit tersebut juga berbasis value chain konsep Porter, namun penelitian tersebut sudah dicoba untuk diterapkan pada sektor layanan pendidikan tinggi, Khaled berpendapat bahwa basis value chain model Porter hanya cocok dikembangkan pada industri dan dia mencoba konsep value chain ini pada layanan pendidikan tinggi, penelitian tersebut juga ada persamaan dari penelitian yang akan dilakukan oleh peneliti, dimana-mana sama-sama menggunakan konsep value chain porter untuk diterapkan pada layanan pendidikan tinggi untuk mengidentifikasi keunggulan kompetitif pada perguruan tinggi yang berguna untuk manajemen perencanaan strategis, namun perbedaan mendasar antara hasil penelitian Khaled diatas dengan peneliti adalah mencoba mengembangkan basis value chain dengan pendekatan nilai-nilai Islam.

Alta van der Merwe, meneliti tentang “*The Educational Value Chain as modelling tool in reengineering efforts*” artinya: “Rantai Nilai Pendidikan sebagai alat pemodelan dalam upaya reengineering”, penelitian ini mengambil model pendidikan digunakan dalam suatu institusi untuk menggambarkan komponen pendidikan yang berbeda dan hubungan yang ada. Komponen penting dalam domain pendidikan sama dengan lingkungan bisnis termasuk struktur kelembagaan, proses dan sumber daya. Dalam domain pendidikan, pengembang dapat menggunakan model pendidikan untuk mendapatkan pemahaman yang lebih baik tentang mekanisme utama domain masalah spesifik atau untuk bertindak sebagai dasar untuk meningkatkan struktur dan operasi saat ini dari proses yang berbeda dalam domain masalah. Dalam tulisan ini, kami memperkenalkan rantai nilai pendidikan sebagai alat grafis yang mungkin digunakan pengembang dalam upaya rekayasa ulang untuk mengidentifikasi kemungkinan kemacetan yang

mungkin terjadi, serta menyediakan rute untuk diikuti ketika menentukan nilai yang dapat ditambahkan oleh teknologi. Kesimpulan dari penelitian Marve adalah: Di dunia di mana E-learning semakin sering dimasukkan ke dalam lingkungan pendidikan tinggi, semakin perlu bagi administrator universitas untuk mempertimbangkan proses yang dapat disederhanakan dan poin di mana nilai dapat ditambahkan. Menggunakan alat pemodelan seperti rantai nilai untuk mengidentifikasi proses kunci yang menambah nilai dalam domain aplikasi, telah membuktikan strategi yang sukses dalam upaya rekayasa ulang bisnis. Pendekatan valuechain untuk pendidikan tinggi akan menentukan arah area-area sistem di mana kemacetan mungkin terjadi, serta menyediakan rute untuk diikuti ketika menentukan nilai yang dapat ditambahkan oleh teknologi.¹¹

Penelitian Marve, bahwa value chain mengambil model pendidikan dalam sebuah insitutsi disatu sisi untuk menggambarkan komponen pendidikan yang berbeda dan hubungan yang ada disisi lain komponen pendidikan pada hakekatnya sama saja dengan lingkungan bisnis, dan dalam penelitian Marve memperkenalkan rantai nilai pendidikan sebagai alat grafis yang bisa saja digunakan dalam rekayasa ulang dalam mengidentifikasi dengan menambahkan tehnologi dalam menentukan nilai.

Gabriel, meneliti tentang “ Rantai Nilai untuk Layanan Dimensi baru “Rantai Nilai Porter” , Artikel ini akan membuat pengembangan apa yang seharusnya menjadi dimensi baru dari rantai nilai, yang akan melayani untuk sektor

¹¹Alta van der Merwe, *The Educational Value Chain as modelling tool in reengineering efforts*, https://www.researchgate.net/publication/220833361_The_educational_value_chain_as_a_modelling_tool_in_re-engineering_efforts (Diakses 4 September 2018)

layanan. Rantai nilai Porter akan digunakan sebagai referensi untuk membangun yang lain rantai nilai untuk layanan. Diskusi tentang manajemen nilai, co-creation dan pengiriman nilai akan menjadi bagian dari artikel ini. Kasus sektor Pendidikan Tinggi Tanzania akan digunakan sebagai kasus referensi dalam membangun situasi konkret untuk umum rantai nilai untuk layanan. Karakteristik layanan juga akan dibahas. Baru model rantai nilai dan diskusi tentang perlunya manajemen kualitas total untuk mencapai keunggulan kompetitif dalam kompetisi layanan akan membentuk bagian terakhir dari artikel. Penulis sangat termotivasi untuk menulis artikel ini untuk mendukung keyakinannya pemasaran. Dia (penulis) percaya bahwa: "*Pelanggan tidak dan tidak akan pernah membeli produk tetapi nilai*".

Kesimpulan penelitian Gabriel: Karena itu jelas bahwa rantai nilai Porter tidak dapat melakukan semuanya dalam nilai sistem sektor jasa. Namun, itu telah membangun fondasi yang baik untuk hal baru ini dimensi. Nilai co-creation dan co-delivery akan selalu mengarah pada kepuasan timbal balik Ini berarti baik penyedia layanan (pemasar) dan pengguna layanan (pelanggan) akan puas. Karakteristik unik dari layanan yang dibuat perlu untuk mengemukakan yang baru dimensi rantai nilai. Karakteristik ini termasuk *intangibility, tidak dapat dipisahkan, heterogenitas, perishability*. Value Co-creation Model for Services (VCMS), mendukung Value Chain for Services (VACSE). Karena itu, harus ada yang tepat penciptaan nilai bersama untuk membuatnya dihargai oleh pengguna layanan.¹²

¹²Gabriel, *Value Chain for Services A new dimension of "Porter's Value Chain"* (Published in the IMS International Journal-2006), <https://www.scribd.com/document/103184736/Value-Chain-for-Services> (Dikses 04 September 2018)

Hasil penelitian Gabriel, bahwa hasil penelitiannya value chain Porter tidak dapat diterapkan semuanya dalam sektor jasa, namun dia membangun nilai *co-creation* dan *co delivery* yaitu adanya kepuasan timbal balik antara penyedia layanan dan pengguna layanan, sehingga ada penciptaan nilai secara bersama-sama, persamaan penelitian Gabriel dan peneliti, adalah value chain Porter sebagai sebuah fondasi pada value chain sector layanan termasuk untuk layanan pendidikan.

Novia Khairunnisa, meneliti tentang “Sukuk dan Pembangunan Infrastruktur di Indonesia (Analisis Peran dan Manfaat Sukuk Untuk Pembangunan Indonesia)”, Penelitian ini dilakukan untuk mengetahui lebih jelas bagaimana perkembangan sukuk negara dalam mendukung pembangunan infrastruktur di Indonesia dan peluang pembiayaan pembangunan infrastruktur di Indonesia melalui sukuk negara serta sejauh mana kontribusi sukuk negara terhadap pembangunan infrastruktur di Aceh. Penelitian ini menggunakan data sekunder yang berasal dari laporan Badan Pusat Statistik, khususnya mengenai pertumbuhan ekonomi baik nasional maupun di Aceh pada tahun 2008 hingga tahun 2016 dan laporan Otoritas Jasa Keuangan mengenai perkembangan sukuk negara pada tahun 2008 hingga tahun 2016, serta data laporan Kementerian Keuangan mengenai perkembangan sukuk di Indonesia, data alokasi APBN untuk infrastruktur, serta data alokasi dan realisasi proyek yang dibiayai oleh Surat Berharga Syariah Negara baik nasional maupun di Aceh pada tahun 2013 hingga tahun 2018. Hal ini dapat dilihat dari berbagai jenis Surat Berharga Syariah Negara (SBSN) atau Sukuk Negara, namun hanya SBSN seri Project Based Sukuk (PBS) yang berkontribusi untuk pembiayaan pembangunan infrastruktur. SBSN seri PBS ini diterbitkan guna

mendukung dan membantu pemerintah dalam menutupi defisit Anggaran Pendapatan dan Belanja Negara (APBN), sehingga mampu membantu pemerintah dalam menutupi kekurangan dana khususnya untuk pembangunan infrastruktur dalam APBN.¹³

Kesimpulan peran sukuk negara dalam membiayai pembangunan infrastruktur juga terus mengalami peningkatan. Sejak diterbitkannya Peraturan Pemerintah Nomor 56 tahun 2011 tentang Pembiayaan Proyek melalui Penerbitan SBSN, pemerintah telah mengembangkan pembiayaan infrastruktur melalui penerbitan Sukuk Negara. Implementasi hal tersebut adalah dengan menerbitkan Sukuk Negara berbasis pembiayaan proyek atau Sukuk Negara dengan seri PBS (Project Based Sukuk) pada tahun 2012. Selain seri PBS, Sukuk Negara Ritel yang diterbitkan sejak tahun 2012 juga digunakan untuk pembiayaan proyek infrastruktur.

Hasil penelitian Novia Khairunnisa, peneliti sejalan dengan hasil penelitian diatas, sebab sebuah institusi terutama institusi pendidikan untuk meningkatkan daya saing dan kenpentitif, maka perlu adanya pembiayaan alternative, salah satu pembiayaan tersebut adalah pembiayaan infrastruktur pendidikan lewat SBSN.

Aries Mawarni Putri, meneliti tentang “Implementasi Penerbitan Surat Berharga Syariah Negara seri Sukuk Negara Riel berdasarkan Undang-Undang No. 19 Tahun 2008 tentang Surat Berharga Syariah Negara”. Penulisan ini bertujuan untuk mengkaji prosedur penerbitan Surat Berharga Syariah Negara seri Sukuk

¹³Novia Khairunnisa, *Sukuk dan Pembangunan Infrastruktur di Indonesai (Analisis Peran Dan Manfaat Sukuk untuk Pembangunan)*, Skripsi

Negara Ritel berdasarkan Undang-Undang Nomor 19 Tahun 2008 tentang Surat Berharga Syariah Negara dan menganalisis permasalahan penerbitan serta solusinya. Penelitian ini merupakan penelitian hukum empiris yang bersifat deskriptif. Data yang digunakan adalah data primer yang diperoleh langsung dari Pejabat dan Staf Direktorat Pembiayaan Syariah Direktorat Jenderal Pengelolaan Pembiayaan dan Risiko Kementerian Keuangan. Data sekunder diperoleh dari bahan-bahan kepustakaan, buku, jurnal, maupun hasil penelitian terdahulu. Teknik pengumpulan data yang dilakukan adalah dengan studi kepustakaan dan wawancara dan dianalisis menggunakan analisis interaktif. Hasil penelitian dan pembahasan berdasarkan wawancara dengan Pejabat dan Staf Direktorat Pembiayaan Syariah, bahwa penerbitan Surat Berharga Syariah Negara (SBSN) seri Sukuk Negara Ritel menggunakan struktur Akad Ijarah Sale and Lease Back dan Akad Ijarah Asset to be Leased dengan permasalahan dan solusi penerbitan berdasarkan teori Friedman yaitu sisi struktur, substansi, dan kultur. Permasalahan-permasalahan tersebut dapat menjadi tolok ukur implementasi penerbitan Surat Berharga Syariah Negara seri Sukuk Negara Ritel.¹⁴

Penelitian Aries, adalah mengkaji prosedur penerbitan SBSN sesuai dengan Undang-Undang nomor 19 Tahun 2008 tentang SBSN, ada perbedaan mendasar antara penelitian Aries dan peneliti, bahwa peneliti mencoba meneliti implementasi

¹⁴Aries Mawarni Putri, *Implementasi Penerbitan Surat Berharga Syariah Negara seri Sukuk Negara Riel berdasarkan Undang-Undang No. 19 Tahun 2008 tentang Surat Berharga Syariah Negara*, Jurnal: (Prifat Law Vol. III, No. 2) Juli-Desember 2015

SBSN pada sebuah institusi juga mencoba menganalisis implementasi SBSN tersebut lewat konsep Value Chain Porter dengan pendekatan nilai-nilai Islami.

Fadlyka Himmah Syahputra Harahap, meneliti tentang “Kebijakan Penerbitan SBSN sebagai Instrumen Pembiayaan Defisit APBN (Analisis Kebijakan Fiskal Islam), tujuan penelitian ini adalah untuk mengetahui implikasi hukum otoritas suatu negara berutang dari pihak asing untuk mengurangi defisit APBN, dan memperoleh penjelasan yang komprehensif tentang arah pendanaan/pembiayaan dari kebijakan pemerintah Indonesia menerbitkan SBSN. Penelitian ini adalah penelitian kualitatif dengan pendekatan analisis deskriptif. Kesimpulan yang diperoleh dari penelitian ini adalah kebijakan pemerintah menerbitkan SBSN untuk membiayai defisit anggaran APBN dalam fiskal Islam dapat ditempuh ketika pendapatan negara dari pengelolaan BUMN, pendapatan pajak, zakat, infaq tidak dapat menutupi defisit APBN, artinya SBSN adalah fiskal khusus yang boleh dilakukan dalam keadaan darurat, dan memprioritaskan untuk mengadakan infrastruktur dan sarana umum yang berinflikasi menjamin pemenuhan kebutuhan pokok setiap individu dan mendorong masyarakat memenuhi kebutuhan sekunder dan tersiernya sesuai kadar kemampuan. Kebutuhan kategori ini seperti pembiayaan untuk sarana jalan raya, rumah sakit dan lain-lain.¹⁵

Penelitian Fadlyka, adalah bahwa SBSN hanya dibolehkan pada keadaan darurat saja, kondisi keuangan negara saat ini untuk membiayai infrastruktur sarana umum termasuk disini sarana pendidikan memang mengharuskan adanya sumber

¹⁵Fadlyka Himmah Syahputra Harahap, *Kebijakan Penerbitan SBSN Sebagai Instrumen Pembiayaan Defisit APBN (Analisis Kebijakan Fiskal Islam)*, Skripsi: UIN Jakarta.

pembiayaan lain dan melihat bahwa sarana pendidikan mempunyai manfaat yang besar terhadap peningkatan sumber daya manusia Indonesia dan ada nilai kemaslahatan didalamnya.

Setyo Kuncoro, SS, Agus Priyanto, Jasrial, dalam penelitian kelompok yang mereka lakukan dengan judul “Analisis kebijakan Implementasi SUKUK Negara dalam pembiayaan APBN” menguraikan Tujuan diterbitkannya sukuk negara ini antara lain yakni hasil investasi yang diperoleh adalah diversifikasi instrument pembiayaan APBN dan membiayai pembangunan proyek pemerintah serta mengoptimalkan penggunaan BMN. Jika memang tujuannya demikian maka harus ada sebuah riset yang bisa mengetahui sejauh mana sukuk telah berhasil mengurangi beban APBN sehingga proyek proyek pemerintah bisa berjalan dengan baik dan tidak menambah beban Negara yang berupa utang luar negeri, Berdasarkan uraian tersebut maka yang menjadi permasalahan penelitian ini adalah bagaimana implementasi kebijakan penerbitan Sukuk dalam pembiayaan APBN, Maksud penelitian ini adalah hendak menganalisis kemampuan sukuk Negara dalam mengurangi beban APBN Adapun tujuannya adalah untuk: a. mendapatkan pemahaman implementasi sukuk Negara b. menemukan konsep baru tentang langkah yang baik untuk meningkatkan peran sukuk Negara terhadap permasalahan keuangan Negara c. mendapatkan gambaran yang jelas terhadap keefektifan Sukuk dalam pembiayaan APBN. Kesimpulan penelitian mereka adalah: Penerbitan Sukuk masih belum optimal karena hanya sebatas instrumen pendukung untuk mengurangi beban utang negara. Penerbitan Sukuk perlu ditingkatkan

pengelolaannya agar lebih efisien dan efektif. Sosialisasi di masyarakat kurang sehingga nominal penjualan sukuk masih rendah.¹⁶

Penelitian Setyo diatas, sejalan dengan dengan pendapat peneliti, dimana pembangunan Infrastruktur yang dibiayai lewat SBSN perlu dioptimalkan dalam pelaksanaannya. sehingga nilai kemaslahatannya lebih terasa.

Untuk memberikan kualitas pendidikan ada kebutuhan untuk fokus pada layanan rantai nilai pendidikan tinggi. Kesenjangan harus diidentifikasi dan kemacetan harus dikeluarkan dari nilainya rantai untuk memberikan pelayanan yang berkualitas. Berbagai ilmuwan telah memberikan model rantai nilai yang berbeda untuk layanan pendidikan, yang relevan dalam satu cara atau yang lain. Institusi pendidikan tinggi harus mencoba menerapkan model ini di cara mereka sendiri dan menganalisis kesenjangan dalam rantai nilai untuk memperbaikinya.

E. Tujuan dan Kegunaan

1. Tujuan Penelitian

Tujuan Penelitian yang akan dicapai dalam penulisan disertasi ini adalah sebagai berikut:

- a. Untuk mengetahui proses Implementasi dengan keberadaan Pembiayaan Surat Berharga Syariah Negara (SBSN) untuk pengadaan sarana dan prasarana pada Sekolah tinggi Agama Islam Negeri Majene.

¹⁶Setyo Kuncoro,SS, Agus Priyanto, Jasrial, *Analisis kebijakan Implementasi SUKUK Negara dalam pembiayaan APBN*, Penelitian Kelompok (Diunduh 02 Spetember 2018), http://repository.ut.ac.id/5467/1/2014_11.pdf

- b. Untuk mengetahui Rantai Nilai (*Value Chain*) Pembiayaan Surat Berharga Syariah Negara (SBSN) untuk sarana dan prasarana pada Sekoah Tinggi Agama Islam Negeri Majene.
- c. Untuk mengetahui Konsekuensi Rantai Nilai (*Value Chain*) Islami Implementasi Pembiayaan Surat Berharga Syariah Negara (SBSN) untuk sarana dan prasarana pada Sekoah Tinggi Agama Islam Negeri Majene
- d. Untuk mengetahui Rantai Nilai Islami mewujudkan Kemaslahatan.

2. Kegunaan penelitian

Kegunaan Penelitian yang akan dicapai dalam penulisan disertasi ini adalah sebagai berikut:

- a. Kegunanaan Teoretis

Diharapkan dalam penelitian Implementasi Surat Berharga Syariah Negara (SBSN) berbasis *value chain* akan menemukan pengembangan konsep atau teori *value chain* Islami, dimana Penelitian ini merupakan upaya untuk mengembangkan pemikiran menjadi dimensi baru dari rantai nilai, yang akan melayani sektor jasa dengan referensi khusus ke sektor Pendidikan Tinggi dan mengembangkan dimensi-dimensi Islami berupa pengadaan sarana-prasarana berbasis pembiayaan sukuk, pengelolaan sumber daya manusia persppektif Islami, dan pengelolaan perencanaan dan keuangan dengan prinsip tazkiyah sehingga diperoleh margin keuntungan berupa kemaslahatan . Porter's *Value Chain* (1995) telah digunakan sebagai referensi untuk membangun rantai nilai lain untuk layanan. Selain itu, penelitian ini mencoba untuk menelusuri tantangan utama yang muncul di lingkungan pendidikan tinggi.

b. Kegunaan Praktis

Diharapkan dalam penelitian ini dapat berguna bagi Sekolah Tinggi Agama Islam (STAIN) Majene dan menjadi acuan dalam perencanaan strategis dan dalam melaksanakan aktivitas-aktivitas, bagi semua civitas akademika baik mahasiswa, unsur pimpinan, tenaga kependidikan.

c. Kegunaan Regulasi

Diharapkan dalam penelitian ini menjadi bahan referensi bagi peneliti atau melanjutkan pengembangan bagi STAIN dan bagi pengambil kebijakan dalam pengelolaan Surat Berharga Syariah Negara (SBSN), terutama implementasi Undang-Undang No. 19 Tahun 2008 tentang Surat Berharga Syari'ah Negara (SBSN) dan Peraturan-Peraturan Turunannya.

BAB II

TINJAUAN TEORETIS

A. *Konsep Masalahah*

1. *Pengertian Masalahah*

Secara umum term masalahah berasal dari bentukan tiga huruf sha (ص) , la (ل) dan ha (ح). Dan darinya terbentuk kata *shalaha*, *shaluha*, *ashlaha*, *Shaalaha*, *Isthalaha*, *ishtashlaha*, *Shalahiyah* dan *ash shulhu*.¹ Menurut Ibnu Mandzur kata *masalahah* berasal dari kata “*shalaha*” yang berarti baik, antonim dari kata “*fasada*” (rusak). Ia adalah masdar (bentuk kata benda) dari kata *shalaha* yang ditambah *alif* didepannya (*ashlaha*). *Maslahah* adalah bentuk tunggal dari kata *mashalih*, yang bermakna *shalah* yaitu manfaat atau lawan dari kerusakan, dan *istishlah* antonym dari *istifsad*.² Menurut Al Buthi bahwa kata *masalahah* sama dengan kata manfaat dari sisi wazan (timbangan) dan makna. Dan setiap apapun yang mengandung manfaat, berupa mendatangkan faedah dan kenikmatan atau berupa perlindungan seperti menjauhkan dari bahaya atau rasa sakit, semua itu pantas disebut dengan *masalahah*.³

Menurut bahasa, *masalahah* berasal dari kata صَلَحَ dengan penambahan “alif” di awalnya yang secara arti kata berarti “baik” lawan dari kata “buruk” atau “rusak”. Kata *Maslahah* adalah bentuk masdar dari صَلَاح yaitu manfaat atau

¹Ibrohim Musthofa DKK, *Al Mu'jam Al Wasith*, (Kairo: Maktabah Asy Syuruq Ad dauliyah, cet-4, 2004 M/1425 H). Hal. 520

²Ibnu Mandzur, *Lisanul Arab*, (Kairo: Darul Ma'arif) Hal. 2479-2480

³Muhammad Said Romdhon Al Buthi, *Dhowabitul Masalahah fis Syariah Al Islamiyah*, (Muassasah Risalah) Hal. 23

terlepas dari padanya kerusakan. Sebagaimana dikutip oleh Rahmad Syafi'i⁴ di dalam kitab *Lisanul Arab* bahwa *al-mashlahah* juga merupakan bentuk tunggal (*mufrad*) dari *al-mashalih* (المصالح). Semuanya mengandung arti adalah manfaat, baik secara asal ataupun melalui proses, misalnya menghasilkan sebuah kenikmatan dan faedah, atau berupa pencegahan dan penjagaan, seperti menjauhi kemudharatan dan penyakit.

Secara etimologis, arti *al-maslahah* dapat berarti kebaikan, kebermanfaatan, kepantasan, kelayakan, keselarasan, kepatutan. Kata *al-maslahah* dilawankan dengan kata *al-mafsadah* yang berarti kerusakan.⁵ Sedang secara terminologis, *maslahah* diberi makna oleh beberapa ulaman *ushul a-fiqh*. Al-Gazali (w. 505 H), memberikan makna dari *al-maslahah*, yaitu: menarik/mewujudkan kemanfaatan atau menyingkirkan/menghindari kemudharatan (*jalb manfa'ah atau daf' madarrah*) menurut AL-Gazali, yang dimaksud *maslahah*, dalam arti terminologis syar'i adalah memelihara dan mewujudkan tujuan syara' yang berupa memelihara agama, jiwa, aka budi, keturunan, dan harta kekayaan. Dan ditegaskan lagi bahwa setiap sesuatu yang dapat menjamin dan melindungi eksistensi kelima hal tersebut dikualifikasi sebagai *maslahah*; sebaliknya, setiap sesuatu yang dapat mengganggu dan merusak kelima hal tersebut dinilai sebagai mafsadah; maka, mencegah dan menghilangkan sesuatu yang demikian dikualifikasi sebagai *maslahah*.⁶

⁴ Rahmad Syafi'i, *Ilmu Ushul Fiqh*, (Bandung:Pustaka Setia, 2007), h. 117

⁵ Ismail ibn Hammad al-Jauhari, *al-Sihah Taj al-Lughah wa Sihah al-Arabiyah*, (Beirut: Dar al-'Ilm li al-Malayin, 1376 H/1956 M0, Juz ke-I, h. 383-384

⁶ Abu Hamid Muhammad al-Gazali, *al-Mustafa min 'Ilm al-Usul*, tahqiq wa ta'liq Muhammad Sulaiman al-Asyqar, (Beirut: Mu'assat al-Risalah, 1417 H/1997 M), Juz ke-I, h. 416-417

Pengertian *masalah* menurut Asy-Syatibi dalam *al-Muwafaqatfi Ushul al-Ahkam* mendefenisikan *masalah* adalah *masalah* yang ditemukan pada kasus baru yang tidak ditunjuk oleh *nash* tertentu tetapi ia mengandung kemaslahatan yang sejalan (*al-munasib*) dengan tindakan syara. Kesejalaran dengan tindakan (*tasharrufat*) syara dalam hal ini tidak harus didukung dengan dalil tertentu yang berdiri sendiri dan menunjuk pada *masalah* tersebut tetapi dapat merupakan kumpulan dalil yang memberikan faedah yang pasti (*qat'i*). Apabila dalil yang pasti ini memiliki makna *kulli*, maka dalil *kulli* yang bersifat pasti tersebut kekuatannya sama dengan dalil tertentu.⁷

Defenisi yang dikemukakan di atas, kata kunci dari penggunaan dalil *masalah mursalah* adalah kesejalaran (*mula'im, al-munasib*) antara kemaslahatan yang dalam suatu masalah baru dan konsep *maqasyid asy-syari'ah* yang tidak ditunjukkan secara langsung oleh *nash*.

Selanjutnya Pengertian *masalah* juga dikemukakan oleh 'Izz al-Din 'Abd al-Salam (w 660 H). Pandangan beliau, *masalah* itu identik dengan *al-khair* (kebajikan), *al-naf* (kebermanfaatan), *al-husn* (kebaikan).⁸ Sementara itu Najm al-Din al-Tufi (w 716 H) mengemukakan pendapat bahwa makna *masalah* dapat ditinjau dari segi '*urfi*' dan *syar'i*. Menurut al-Tufi', dalam arti '*urfi*', *masalah* adalah sebab yang membawa kepada kebaikan dan kemanfaatan, seperti perniagaan yang merupakan sebab yang membawa kepada keuntungan, sedang dalam arti *syar'i*, *maslalah* adalah sebab yang membawa kepada tujuan *al-syari'*, baik yang

⁷Asy-Syatibi, *al-Muwafaqat fi Usul asy-Syari'ah*, (Beirut: Darul-Kutub al-Ilmiyyah), 1997, h. 16

⁸'Izz al-Din ibn 'Abd-Al-Salam, *Qawaid al-Ahkam fi Masalih al-Anam*, (Kairo: Maktabat al-Kulliyat al-Azhariyyah, 1994), Juz ke-1, h. 5

menyangkut ibadah maupun muamalah.⁹ Tegasnya bahwa *masalahah* masuk dalam cakupan *maqasid al-syari'ah*.¹⁰

Secara terminologi, terdapat beberapa definisi masalah yang di kemukakan ulama ushul fiqih, tetapi seluruh definisi tersebut mengandung esensi yang sama. Imam Al-Ghazali,¹¹ mengemukakan bahwa prinsipnya *masalahah* adalah “*mengambil manfaat dan menolak kemudharatan dalam rangka memelihara tujuan-tujuan syara’*.” Mazhab Maliki yang menjadikan *Maslahatul Mursalah* sebagai sumber fikih dengan dua alasan. Pertama bahwa kemaslahatan manusia selalu berubah menurut perubahan ruang dan waktu, dan setiap saat kemaslahatan itu bermunculan, karena itu kalau sumber fikih itu terbatas kepada nash saja akan terdapat banyak kemaslahatan yang tidak dapat ditetapkan hukumnya sedang yang seperti ini sangat bertentangan dengan tujuan syariat itu sendiri karena syariat adalah untuk mencapai kemaslahatan umat manusia. Kedua secara diduksi banyak ketentuan- ketentuan fikih yang ditetapkan oleh para sahabat, tabi’it-tabi’in dan para ulama imam mazhab yang bersumber dari *maslahatul mursalah*. Masalahah harus mencakup dan bertumpu pada kepentingan dunia dan akhirat. Karena, kehidupan akhirat sebagaimana risalah para nabi dan rasul merupakan kelanjutan dari pada kehidupan dunia. Oleh karena itu relasi keduanya tidak bisa dipilah-pilah. Allah berfirman dalam QS Al-Qashash/28: 77

⁹Najm al-Din al-Tufi, *Syarh al-Arbai'in al-Nawawiyah*, h. 19, lampiran dalam Mustafa Said, *al-Maslahah fi al-Tasyri' al-Islamiy wa Najm al-Din Al-Tufi*, t.tp.: Dar al-Fikr al-Arabiy, 1384H/1964 M), h. 211

¹⁰Hamadi al-'Ubaidi, *Ibn Rusyd wa 'Ulum al-Syari'ah al-Islamiyyah*, (Beirut: Dar al-Fikr al-Arabiy), h. 97

¹¹Abu Hamid Al-Ghazali, *al-Mustasfha fi 'ilm al-Ushul*, (Beirut: Dar al-Kutub al-'illmiyyah, jilid I, 1983), h. 286

وَابْتَغِ فِيمَا آتَاكَ اللَّهُ الدَّارَ الْآخِرَةَ وَلَا تَنْسَ نَصِيبَكَ مِنَ الدُّنْيَا وَأَحْسِنْ كَمَا أَحْسَنَ اللَّهُ إِلَيْكَ وَلَا تَبْغِ الْفُسَادَ فِي الْأَرْضِ إِنَّ اللَّهَ لَا يُحِبُّ الْمُفْسِدِينَ

Terjemahnya:

Dan carilah pada apa yang telah dianugerahkan Allah kepadamu (kebahagiaan) negeri akhirat, dan janganlah kamu melupakan bahagianmu dari (kenikmatan) duniawi dan berbuat baiklah (kepada orang lain) sebagaimana Allah telah berbuat baik, kepadamu, dan janganlah kamu berbuat kerusakan di (muka) bumi. Sesungguhnya Allah tidak menyukai orang-orang yang berbuat kerusakan.¹²

Dalam ayat yang lain Allah berfirman dalam QS al-Isrā /17: 19.

وَمَنْ أَرَادَ الْآخِرَةَ وَسَعَىٰ لَهَا سَعْيَهَا وَهُوَ مُؤْمِنٌ فَأُولَٰئِكَ كَانَ سَعْيُهُمْ مَشْكُورًا

Terjemahnya:

Dan barangsiapa yang menghendaki kehidupan akhirat dan berusaha ke arah itu dengan sungguh-sungguh sedang ia adalah mukmin, maka mereka itu adalah orang-orang yang usahanya dibalasi dengan baik.¹³

Nilai masalah tidak hanya terbatas pada sisi material (jasmani) semata, tetapi harus juga mengandung nilai-nilai spiritual (rohani). Menurut John Stuart Mill,¹⁴ semua masalah hanya kembali pada satu sisi yang disebut dengan *ladzah al-hissi* (kesenangan materi). Artinya, bisa disebut *masalah* ketika kebutuhan jasmani terpenuhi, dan tidak bisa disebut *masalah* kalau tidak berupa kesenangan materi. Pendapat ini mereduksi nilai kemanusiaan. Sebab, fitrah manusia cenderung mengajak terhadap nilai-nilai spiritual yang diimplimentasikan dalam bentuk ibadah sebagai upaya mendekatkan diri kepada Allah. QS Al-Ruum/30:30

فَأَقِمْ وَجْهَكَ لِلدِّينِ حَنِيفًا ۚ فِطْرَتَ اللَّهِ الَّتِي فَطَرَ النَّاسَ عَلَيْهَا ۚ لَا تَبْدِيلَ لِخَلْقِ اللَّهِ ۚ ذَٰلِكَ الدِّينُ الْقَيِّمُ وَلَكِنَّ أَكْثَرَ النَّاسِ لَا يَعْلَمُونَ

Terjemahnya:

Maka hadapkanlah wajahmu dengan lurus kepada agama Allah; (tetaplah atas) fitrah Allah yang telah menciptakan manusia menurut fitrah itu. Tidak ada peubahan pada fitrah Allah. (Itulah) agama yang lurus; tetapi kebanyakan manusia tidak mengetahui.¹⁵

2. Jenis-Jenis Masalah

a. Kategorisasi Masalah Dari Sisi Kekuatannya

¹² Kementerian Agama RI, *Al-Qur'an dan Terjemahnya*, h. 623

¹³ Kementerian Agama RI, *Al-Qur'an dan Terjemahnya*, h. 427

¹⁴ John Stuart Mill (1806-1873) Pakar filsafat etika, termasuk di dalamnya *Jeremy Bentham* (Inggris) dan *Jean Jacques Rousseau* (1712-1778).

¹⁵ Kementerian Agama RI, *Alquran dan Terjemahnya*, h. 645

Yusuf al-Qardawi, mengemukakan bahwa substansi *masalah* yang dikehendaki oleh Syari'ah Islam untuk ditegakkan dan diperlihara itu merupakan *masalah*, yang konprehensif, integral, dan holistic, yang mencakup perpaduan *masalah dunyawiiyyah* dan *masalah ukhrawiiyyah*, *masalah maddiyah* dan *masalah ruhiyyah*, *masalah fardiyyah* dan *masalah mujtama'iiyyah*, *masalah qaumiyyah khasah* dan *masalah insaniyyah ammah*, *masalah hadirah* dan *masalah mustaqbalah*. Atas dasar ini, Yusuf al-Qaradawi menegaskan bahwa konsep masalah yang menjwai Syariat Islam, tidak bisa diidentikkan dengan dengan utilitarianisme dan pragmatisme, yang note bene berhulu pada faham materialism.¹⁶

Sementara al-Gazali juga mengkategorisasi masalah berdasarkan segi kekuatan subtansinya (*quwwaatiha fidzatiha*), dimana *masalah* itu dibedakan menjadi tiga, yaitu (1) *masalah* level *darurat*, (2) masalah level *hajat*, dan (3) *masalah* level *tahsinat*. Masing-masing bagian disertai oleh *masalah* penyempurna/pelengkap (*tahmilah/tatimmah*). Pemeliharaan lima tujuan/prinsip dasar (*al-usul al-khamsah*) ini berada pada level darurat merupakan level terkuat dan tertinggi dalam dari *masalah*. Kelima tujuan/prinsip dasar mencakup: (1) memelihara agama, (2) memelihara jiwa, (3) memelihara akal, (4) memelihara keturunan, dan (5) memelihara harta.¹⁷

Sementara al-Syatibi mengkategorisasi masalah menjadi tiga macam, yaitu:¹⁸

¹⁶ Yusuf al-Qaradawi, *Madkhal li Dirasar al-Syari'ah al-Islamiyyah*, (Kairo: Maktabah Wahbah, 1990), h. 62

¹⁷ Abu Hamid Al-Ghazali, *al-Mustasfha fi 'ilm al-Ushul*, h

¹⁸ Asy-Syatibi, *al-Muwafaqat fi Usul asy-Syari'ah*, h. 7-13

- (1). *Maslahah daruriyyah*, adalah sesuatu yang tidak boleh tidak ada demi tegaknya kebaikan dan kesejahteraan, baik menyangkut urusan ukhrawi maupun urusan duniawi, dimana manakala lenyap, maka tidak akan ada kehidupan duniawi yang tertib dan sejahtera; bahkan, yang terwujud adalah kehidupan duniawi yang kacau dan kehidupan ukhrawi yang akan celaka dan menderita. Bagi Syatibi *daruriyyah* itu mencakup upaya-upaya dalam memelihara agama, memelihara jiwa, memelihara akal, memelihara keturunan, dan memelihara harta.
- (2). *Maslahah hajiyyah*, adalah sesuatu yang dibutuhkan dari sisi kemampuan untuk mendatangkan kelapangan dan menghilangkan kesempitan yang biasanya membawa kepada kesusahan yang mengakibatkan luput dari tujuan atau sasaran. Sehingga apa bila *hajiyyah* tidak diperhatikan, maka akan muncul kesukaran kepayahan, tetapi tidak sampai kepada kerusakan yang terjadi pada masalah daruriyyah, yang bersifat umum. Kategori *hajiyyah* sesungguhnya mengarah kepada penyempurnaan *daruriyyah*, dimana apabila *hajiyyah* ditegakkan, maka akan lenyap segala masyaqqah dan tercipta keseimbangan, dan tidak akan menimbulkan ekstrimitas.
- (3). *Maslahah tahsiniyyah*. yaitu: sesuatu yang berkenaan dengan memperhatikan kebiasaan-kebiasaan yang baik dan menghindari kebiasaan-kebiasaan yang buruk, berdasarkan pertimbangan akal sehat, biasa juga disebut *makarim al-akhlak*. Keberadaan tahsiniyyah bermuara kepada kebaikan-kebaikan yang melengkapi prinsip *maslahah daruriyyah* dan *maslahah hajiyyah*; karena ketiadaan masalah tahsiniyyah tidak merusak urusan daruriyyah dan hajiyyah, karena hanya pada upaya untuk mewujudkan keindahan, kenyamanan dan

kesopanan dalam tata hubungan antara hamba dengan Tuhan dan dengan sesama makhluk lainnya.

Beberapa masalah menyangkut memelihara, agama, jiwa, akal, keturunan, dan harta, akan diuraikan sebagai berikut:

a. Memelihara Agama

Islam menjaga hak dan kebebasan, dan kebebasan yang pertama adalah kebebasan berkeyakinan dan beribadah; setiap pemeluk agama berhak atas agama dan mazhabnya, ia tidak boleh dipaksa untuk meninggalkannya menuju agama atau mazhab lain, juga tidak boleh ditekan untuk berpindah dari keyakinannya untuk masuk Islam.¹⁹ Dasar hak ini sesuai firman Allah, Q.S. Al-Baqarah : 2: 256

لَا إِكْرَاهَ فِي الدِّينِ ۚ قَدْ تَبَيَّنَ الرُّشْدُ مِنَ الْغَيِّ ۚ فَمَنْ يَكْفُرْ بِالطَّاغُوتِ وَيُؤْمِنْ بِاللَّهِ
فَقَدْ اسْتَمْسَكَ بِالْعُرْوَةِ الْوُثْقَىٰ لَا انْفِصَامَ لَهَا ۗ وَاللَّهُ سَمِيعٌ عَلِيمٌ

Terjemahnya:

Tidak ada paksaan untuk (memasuki) agama (Islam), sesungguhnya telah jelas jalan yang benar daripada jalan yang sesat.²⁰

Mengenai tafsir ayat di atas, Ibnu Katsir mengungkapkan, “janganlah kalian memaksa seseorang untuk memasuki agama Islam. Sesungguhnya dalil dan bukti akan hal ini sangat jelas dan gamblang, bahwa seseorang tidak boleh dipaksa untuk memasuki agama Islam”.²¹

b. Memelihara Jiwa

¹⁹ Ahmad al-Muhsin Husain Jauhar, diterjemahkan oleh: Khikmwati(Kuwais), *Maqashid Syariah*, (Jakarta: Amzah, 2009), h. 1

²⁰ Kementerian Agama RI, Alquran dan Terjemahnya, h. 63

²¹

Tidak mengeherankan bila jiwa manusia dalam syariat Allah sangatlah dimuliakan, harus dipelihara, dijaga dan dipertahankan, tidak menghadapkannya pada dengan sumber-sumber kerusakan/kehancuran.²² Allah berfirman dalam alquran, QS: Al-Baqarah 2: 195.

وَأَنْفِقُوا فِي سَبِيلِ اللَّهِ وَلَا تُلْقُوا بِأَيْدِيكُمْ إِلَى التَّهْلُكَةِ ۚ وَأَحْسِنُوا ۚ إِنَّ اللَّهَ يُحِبُّ
الْمُحْسِنِينَ

Terjemahnya:

Dan janganlah menjatuhkan dirimu sendiri kedalam kebinasaan.²³

c. Memelihara Akal

Akal merupakan sumber hikmah (pengetahuan), sinar hidayah, cahaya mata hati, dan media kebahagiaan maunusia di dunia dan akhirat. Dengan akal, surat perintah dari Allah disampaikan, dengannya pula manusia berhak menjadi pemimpin di muka bumi, dan dengannya manusia menjadi sempurna, mulia, dan berbeda dengan makhluk lainnya.²⁴ Allah berfirman dalam QS. Al-Isra' : 17 : 70

وَلَقَدْ كَرَّمْنَا بَنِي آدَمَ وَحَمَلْنَاهُمْ فِي الْبَرِّ وَالْبَحْرِ وَرَزَقْنَاهُمْ مِنَ الطَّيِّبَاتِ وَفَضَّلْنَاهُمْ
عَلَى كَثِيرٍ مِمَّنْ خَلَقْنَا تَفْضِيلًا

Terjemahnya:

Dan sesungguhnya telah Kami muliakan anak-anak Adam, Kami angkut mereka ke daratan dan di lautan, Kami beri mereka rezeki dari yang baik-baik dan Kami lebihkan mereka dengan kelebihan yang sempurna atas kebanyakan makhluk yang telah kami ciptakan.²⁵

²²Ahmad al-Muhsin Husain Jauhar, *Maqashid Syariah*, h. 23

²³ Kementerian Agama RI, *Alquran dan Terjemahnya*, h. 47

²⁴Ahmad al-Muhsin Husain Jauhar, *Maqashid Syariah*, h. 91

²⁵ Kementerian Agama RI, *Alquran dan Terjemahnya*, h. 435

Akal dinamakan (ikatan) karena ia bisa mengikat dan mencegah pemiliknya untuk melakukan hal-hal buruk dan mengerjakan kemunggaran. Dinamakan demikian, karena akal pun menyerupai ikatan unta; sebuah ikatan akan mencegah manusia menuruti hawa nafsu yang sudah tidak terkendali, sebagaimana ikatan akan mencegah unta agar tidak melarikan diri saat berlari.²⁶

d. Memelihara Harta

Harta merupakan salah satu kebutuhan inti dalam kehidupan, dimana manusia tidak akan bisa berpisah darinya. Sesuai firman Allah dalam QS. Al-Kahfi. 18: 46

الْمَالُ وَالْبَنُونَ زِينَةُ الْحَيَاةِ الدُّنْيَا وَالْبَاقِيَاتُ الصَّالِحَاتُ خَيْرٌ عِنْدَ رَبِّكَ
ثَوَابًا وَخَيْرٌ أَمَلًا

Terjemahnya:

Harta dan anak-anak adalah perhiasan kehidupan dunia.²⁷

Manusia termotivasi untuk mencari harta demi menjaga eksistensinya dan demi menambah kenikmatan materi dan religi, dia tidak boleh berdiri sendiri sebagai penghalang antara dirinya dengan harta. Namun, semua motivasi ini dibatasi dengan tiga syarat, yaitu harta dikumpulkan dengan cara yang halal, dipergunakan untuk hal-hal yang halal, dan dari harta ini harus dikeluarkan hak Allah dan masyarakat tempat ia hidup.²⁸

b. Masalah Dari sisi diikuti atau tidak diikuti oleh Asy-Syari'

²⁶Ahmad al-Muhsin Husain Jauhar, *Maqashid Syariah*, h. 93

²⁷ Kementerian Agama RI, *Alquran dan Terjemahnya*, h. 450

²⁸ Ahmad al-Muhsin Husain Jauhar, *Maqashid Syariah*, h. 167

Masalah dari sisi diakui atau tidak diakui oleh *asy-syari'* (pembuat *syari'at*), masalah terbagi menjadi tiga, yaitu:²⁹

1. Al-Mashalih al-Mu'tabarah

Yaitu masalah yang diakui oleh *asy syari'*, dan terdapat hukum-hukum yang terperinci yang berasal dari *nash* yang akan mencapai masalah ini. Masalah ini misalnya untuk menjaga agama, jiwa, akal, nasab, harta. Bisa dilihat pada jihad dan hukum bunuh terhadap orang yang murtad disyariatkan untuk menjaga agama. Qishash disyariatkan untuk memelihara jiwa. Pengharaman minuman yang memabukkan terhadap peminumnya untuk memelihara akal. Pengharaman pencurian dan hukuman potong tangan untuk pelakunya akan menjaga harta. Pengharaman zina dan hukuman dera bagi pelakunya untuk memelihara nasab dan kehormatan. Kebolehan mengqashar dan menjama' shalat bagi musafir akan menghilangkan kesempitan dan kesulitan bagi musafir tersebut.

2. Al-Mashalih al-Mulghah

Yaitu sesuatu yang disangka sebagai masalah, namun *asy-syari'* menolak hak tersebut, dan menunjukkan hal yang sebaliknya.

3. Al-Mashalih al-Mursalah

Yaitu masalah yang tidak ada keterangan dari *syari'* tentang diakui atau tidak diakui masalah jenis ini. Untuk masalah jenis ini, ulama berbeda pendapat tentang boleh tidaknya penggunaannya sebagai sumber hukum.

c. Masalah dilihat dari Cakupannya

²⁹ Wahbah al-Zuhaili, *Ushul al-Fiqhi al-Islami*, (Beirut: Dar al-Fikr, 1986) , Juz 2, h. 752-754

Dilihat dari aspek cakupannya yang dikaitkan dengan komunitas (jama'ah atau individu). Hal ini dibagi dalam dua kategori, yaitu:

1. Masalah kulliyat, yaitu masalah yang bersifat universal yang kebaikan dan manfaatnya kembali kepada orang banyak. Contoh membela negara dari serangan musuh, dan menjaga hadis dari pemalsuan.
2. Masalah Juz'iyat, yaitu masalah yang bersifat parsial atau individu, seperti pensyariatan berbagai bentuk muamalah.³⁰

B. Konsep Rantai Nilai (*Value Chain*)

Perusahaan atau lembaga merupakan kumpulan aktivitas yang dilakukan untuk mendesain, memproduksi, memasarkan, menyampaikan dan mendukung produknya. Rantai nilai suatu perusahaan atau lembaga dan cara perusahaan menjalankan aktivitas individual merupakan cerminan dari riwayatnya, strateginya, pendekatannya terhadap pelaksanaan strateginya dan ekonomi yang mendasari aktivitas-aktivitas itu sendiri.³¹ Tingkat yang relevan untuk membangun rantai nilai adalah aktivitas-aktivitas perusahaan dalam industri tertentu (unit usaha). Rantai nilai yang mencakup keseluruhan industri atau faktor itu terlalu luas karena mungkin mengaburkan sumber penting keunggulan bersaing walaupun perusahaan dalam industri yang sama mungkin memiliki rantai yang sama, rantai nilai pesaing sering berbeda.³²

³⁰ Wahbah al-Zuhaili, *Ushul al-Fiqhi al-Islami*, h. 1023-1029

³¹ Michael E Porter, *Conventitive Advantage, Keunggulan Bersaing, Menciptakan dan mempertahankan Kinerja Unggul*, (Karisma Publising Grouf, 2017) h. 54

³² Michael E Porter, *Conventitive Advantage*, h.. 55

Pengertian bersaing, nilai adalah jumlah pembeli bersedia bayarkan untuk apa perusahaan berikan kepada mereka. Nilai diukur dengan pendapatan total, cerminan harga produk yang dibebankan oleh perusahaan dan unit yang dapat dijualnya. Perusahaan dapat memperoleh laba jika nilai yang dimilikinya melebihi biaya yang diperlukan dalam menciptakan produk. Menciptakan nilai untuk pembeli yang melebihi biaya pembuatannya adalah tujuan dari strategi generik. Nilai inilah bukan biaya, bukan biaya biaya, yang harus digunakan dalam menganalisis posisi bersaing karena perusahaan sering dengan sengaja menaikkan biaya mereka untuk mendapatkan harga premi lewat differensiasi.³³

Margin adalah perbedaan antara nilai total dan biaya kolektif pelaksanaan aktivitas nilai. Margin dapat diukur dengan berbagai cara.³⁴ Oleh karena itu, aktivitas nilai merupakan balok pembangun tersendiri dari keunggulan bersaing. Bagaimana masing-masing aktivitas dilaksanakan digabungkan dengan ke ekonomisannya akan menentukan apakah suatu perusahaan berbiaya tinggi atau rendah dibandingkan pesaing. Bagaimana masing-masing aktivitas nilai dilaksanakan juga akan menentukan sumbangannya pada kebutuhan pembeli dan dengan demikian juga pada differensiasi. Membandingkan rantai nilai pesaing mengungkapkan perbedaan yang menentukan keunggulan bersaing. Menurut Kuncoro analisis rantai nilai (value chain) memperlihatkan organisasi sebagai sebuah proses yang berkelanjutan dalam penciptaan nilai. Nilai adalah jumlah yang bersedia dibayarkan oleh pembeli untuk sesuatu yang diciptakan oleh perusahaan. Nilai diukur dari keseluruhan pendapatan, yang merupakan refleksi dari harga yang

³³Michael E Porter, *Conventitive Advantage* h. 56

³⁴Michael E Porter, *Conventitive Advantage* h. 57

ditetapkan perusahaan dan jumlah produk yang berhasil dijual. Suatu perusahaan dikatakan menguntungkan bila nilai produk yang diberikan perusahaan kepada produk atau jasanya melebihi keseluruhan biaya yang dikeluarkan dalam membuat nilai produk tersebut.³⁵ Nilai adalah perkiraan konsumen tentang kemampuan total suatu produk untuk memenuhi kebutuhannya.³⁶

Nilai dapat diartikan sebagai kombinasi kualitas, layanan dan harga. Nilai semakin tinggi dengan meningkatnya kualitas produk dan layanan diimbangi dengan harga yang terjangkau. Secara spesifik, nilai dapat didefinisikan sebagai perbandingan antara apa yang diperoleh pelanggan dan biaya yang ia keluarkan. Pelanggan akan memperoleh manfaat- manfaat dan sekaligus membayar biaya-biaya. Manfaat meliputi manfaat fungsional dan manfaat emosional. Sedangkan biaya meliputi biaya uang, biaya waktu, biaya tenaga, dan biaya psikologis. Untuk memperoleh nilai yang maksimal, maka pemasar dapat mengkombinasikan beberapa cara:

- a) Meningkatkan manfaat, baik manfaat fungsional maupun manfaat emosional
- b) Menurunkan biaya uang, waktu, biaya tenaga, dan psikologis
- c) Meningkatkan manfaat fungsional dan emosional serta menurunkan biaya uang, waktu, tenaga dan psikologis

³⁵Mudrajad Kuncoro, *Strategi Bagaimana Meraih Keunggulan Kompetitif*, (Erlangga, 2005), h. 46

³⁶Philip Kotler, A.B. Susanto, *Manajemen Pemasaran di Indonesia Analisis, Perencanaan, Implementasi dan Pengendalian*, (Salemba Empat, Jakarta, 2000), h.13.

- d) Meningkatkan manfaat fungsional dan emosional lebih besar dari pada kenaikan biaya uang, waktu, tenaga, dan psikologis
- e) Menurunkan manfaat fungsional dan emosional lebih kecil dari pada penurunan biaya uang, waktu, tenaga, dan psikologis.³⁷

Menciptakan nilai untuk pembeli yang mampu melebihi biaya produksi adalah kunci konsep yang digunakan dalam menganalisis posisi kompetitif.³⁸Rantai nilai sebagai salah satu set kegiatan untuk dirancang, dikembangkan, dihasilkan, dan mengirimkan produk dan jasa ke konsumen. Sebagai hasil, pertanyaan pokok yang harus ditanyakan mengenai proses maupun kegiatan apapun, apakah penting atau tidak untuk pelanggan. Sistem manajemen biaya yang maju harus menelusuri informasi yang berkaitan dengan jenis-jenis yang luas dari kegiatan yang penting untuk pelanggan. Misalnya, pelanggan sekarang menghitung pengiriman produk atau jasa sebagai bagian dari produk. Perusahaan harus bersaing tidak hanya dalam kaitannya dengan teknologi dan produksi, tetapi juga dalam kaitannya dengan kecepatan pengiriman dan respons.³⁹

Perusahaan merupakan kumpulan dari kegiatan yang dilakukan untuk merancang, menghasilkan, memasarkan, memberikan, dan mendukung produknya. Rantai nilai mengidentifikasi sembilan kegiatan strategis dan relevan yang

³⁷Jenu Widjaja Tanjung, Chandra Irawan dan Teguh Prayogo, *Competitive Marketing Strategy Strategi Pemasaran Menghadapi Pesaing ASEAN di Era MEA*, (Jakarta: Gramedia, 2016), h. 104-105.

³⁸Mudrajad Kuncoro, *Strategi Bagaimana Meraih Keunggulan Kompetitif*, (Erlangga, 2005), h. 46.

³⁹Don R. Hansen dan Maryanne M.Mowen, *Manajemen Biaya Akuntansi dan Pengendalian*, (Jakarta: Salemba Empat, 2000), h. 6.

menciptakan nilai itu sendiri dari lima kegiatan utama dan empat kegiatan pendukung. Kegiatan utama mencerminkan urutan dari membawa bahan mentah ke perusahaan (inbound logistics), mengkonversikan menjadi produk jadi (operations), mengirim produk jadi (outbound logistics), memasarkannya (marketing and sales), dan melayaninya (service). Kegiatan penunjang perolehan sumber daya (bahan baku), pengembangan teknologi, manajemen sumber daya manusia, dan prasarana perusahaan ditangani oleh departemen-departemen khusus tertentu, tetapi tidak hanya ditempat itu. Infrastruktur perusahaan mencakup biaya-biaya manajemen umum, perencanaan, keuangan, akuntansi, hukum, dan masalah pemerintahan yang ditanggung oleh semua kegiatan utama dan pendukung.

Tugas perusahaan adalah memeriksa biaya dan kinerja dimasing- masing kegiatan penciptaan nilai dan mencari cara untuk memperbaikinya. Perusahaan harus memperkirakan biaya dan kinerja pesaingnya sebagai acuan pembandingan. Selama perusahaan dapat melakukan kegiatan- kegiatan tertentu dengan lebih baik dari pada para pesaingnya, perusahaan itu akan dapat memperoleh keunggulan kompetitif.⁴⁰ Keberhasilan perusahaan tidak hanya tergantung pada bagaimana setiap bagian melakukan tugasnya, tetapi juga pada koordinasi kegiatan antar bagian. Terlalu sering masing-masing bagian mengutamakan kepentingan bagian mereka, bukan kepentingan perusahaan atau pelanggan.⁴¹ Analisis nilai dijelaskan oleh Michael Porter sebagai “the building blocks of competitive advantage”. Porter menjelaskan dua kategori yang berbeda dalam analisis rantai nilai:

⁴⁰Philip Kotler, *Manajemen Pemasaran*, (Klaten: Intan Sejati, 2004), h. 52-53.

⁴¹Philip Kotler, A.B. Susanto, *Manajemen Pemasaran*, h. 57-58

Gambar 2.1
The Generic Value Chain



Sumber: Porter (Conventitive Advantance)

a. AktivitasUtama

Aktivitas Utama meliputi logistik inbound, operasi, logistik outbound, pemasaran dan penjualan, dan jasa, yang memberikan kontribusi pada penciptaan fisik dari produk dan jasa, penjualan dan pengirimannya kepada pembeli, dan pelayanan setelah penjualan.

1) Logistik Inbound

Aktivitas utama logistic inbound berhubungan dengan penerimaan, penyimpanan, dan pendistribusian input. Termasuk di dalamnya penanganan bahan baku, pergudangan, pengontrolan inventaris, penjadwalan kendaraan, dan pengembalian barang kepada para pemasok.⁴²

2) Operasi

⁴²Kuncoro, *Strategi Bagaimana Meraih Keunggulan Kompetitif*, h.47

Kegiatan operasi adalah segala aktivitas yang berhubungan dengan proses perubahan input menjadi produk jadi, seperti pembuatan produk dengan mesin, pengepakan, perakitan, perlengkapan, pengujian, pencetakan, dan pengoperasian fasilitas operasi. Menciptakan proses manufaktur yang ramah lingkungan adalah salah satu cara yang dapat digunakan perusahaan untuk mendapatkan keunggulan kompetitif.

3) Logistik Outbound

Aktivitas logistic outbound diasosiasikan dengan proses pengumpulan, penyimpanan, dan pendistribusian produk atau jasa kepada pembeli. Termasuk juga didalamnya proses penyelesaian produk, pergudangan, penanganan bahan baku, operasional kendaraan pengantar, pemrosesan pesanan dan penjadwalan.

4) Pemasaran dan Penjualan

Kegiatan pemasaran dan penjualan diasosiasikan dengan pembelian produk dan jasa oleh konsumen akhir dan faktor pendorong yang membuat mereka melakukan pembelian. Termasuk didalamnya proses pemasangan iklan, promosi, usaha penjualan, penentuan harga, penyeleksian saluran distribusi, dan hubungan saluran distribusi. Tidak cukup bagi perusahaan dengan hanya mempunyai produk yang baik, tetapi yang lebih penting adalah bagaimana cara meyakinkan rekan distribusi bahwa kepentingan mereka bukanlah semata-mata hanya menyalurkan produk perusahaan tetapi juga memasarkannya secara konsisten sesuai dengan strategi yang telah

ditentukan oleh perusahaan.⁴³ Pemasaran diartikan sebagai hasil prestasi kerja kegiatan usaha yang langsung berkaitan dengan mengalirnya barang atau jasa dari produsen ke konsumen.⁴⁴

5) Jasa

Aktivitas utama ini meliputi segala kegiatan yang memberikan pelayanan untuk mempertahankan atau meningkatkan nilai produk, seperti pemasangan, jasa perbaikan, pelatihan, penyediaan bahan baku, dan penyetelan produk.

b. Aktivitas Pendukung

Aktivitas Pendukung pada rantai nilai dapat dibagi kedalam empat kategori. Masing-masing kategori dari aktivitas pendukung dapat dibagi dalam aktivitas nilai yang spesifik tergantung pada industrinya

1) Pengadaan

Pengadaan berhubungan dengan fungsi pembelian input yang digunakan pada rantai nilai perusahaan, dan bukan pada pembelian input itu sendiri. Pembelian input termasuk pembelian bahan baku, persediaan, barang konsumtif lain sama seperti asset (mesin, peralatan laboratorium, perlengkapan kantor dan gudang).

2) Pengembangan Teknologi

Setiap aktivitas penambahan nilai pasti memasukkan unsur teknologi. Penggunaan teknologi dalam perusahaan sangat beragam, mulai dari

⁴³Kuncoro, *Strategi Bagaimana Meraih Keunggulan Kompetitif*, h

⁴⁴Sofjan Assauri, *Manajemen Pemasaran Dasar, Konsep, dan Strategi*, (Jakarta: Raja Grafindo Persada, 2002), h. 4.

penggunaan teknologi untuk menyiapkan dokumen dan mengantar barang sampai pada membantu jalannya proses dan peralatan atau produk itu sendiri. Pengembangan teknologi yang berhubungan dengan produk dan fitur mendukung keseluruhan proses rantai nilai, sedangkan pengembangan teknologi lain dihubungkan dengan aktivitas utama dan pendukung tertentu.

3) Manajemen Sumber Daya Manusia

Manajemen sumber daya manusia terdiri dari segala aktivitas yang berhubungan dengan proses perekrutan, mempekerjakan, pelatihan, dan kompensasi untuk semua karyawan perusahaan.⁴⁵ Proses rekrutmen dimulai pada waktu diambil langkah mencari pelamar dan berakhir ketika para pelamar mengajukan lamarannya. Artinya, secara konseptual dapat dikatakan bahwa langkah yang segera mengikuti proses rekrutmen, yaitu seleksi, bukan lagi merupakan bagian dari rekrutmen. Jika proses rekrutmen ditempuh dengan tepat dan baik, hasilnya ialah adanya sekelompok pelamar yang kemudian diseleksi guna menjamin bahwanya yang paling memenuhi semua persyaratanlah yang diterima sebagai pekerja dalam organisasi yang memerlukannya.⁴⁶

Manajemen sumber daya mendukung aktivitas utama dan pendukung individu (misal: mempekerjakan insinyur dan ilmuwan) dan seluruh rantai nilai (misal: negosiasi dengan serikat pekerja).⁴⁷ Kompensasi adalah apa

⁴⁵ Kuncoro, *Strategi Bagaimana Meraih Keunggulan Kompetitif*, h.49

⁴⁶ Sondang P.Siagian, *Manajemen Sumber Daya Manusia*, (Jakarta: Bumi Aksara, 2014), h. 102.

⁴⁷ Kuncoro, *Strategi Bagaimana Meraih Keunggulan Kompetitif*, h. 49

yang seorang karyawan/pegawai/pekerja terima sebagai balasan dari pekerjaan yang diberikannya.⁴⁸

4) Infrastruktur Perusahaan

Infrastruktur perusahaan terdiri dari sejumlah aktivitas termasuk manajemen secara umum, perencanaan, keuangan, akuntansi, hukum, urusan yang berhubungan dengan pemerintah, manajemen kualitas, dan sistem informasi. Infrastruktur (tidak seperti aktivitas pendukung) mendukung semua rantai nilai perusahaan dan tidak hanya aktivitas individu.⁴⁹

Rantai nilai mengidentifikasi hubungan internal dan eksternal yang dihasilkan dalam pencapaian perusahaan baik kepemimpinan biaya atau strategi diferensiasi (manapun yang ditentukan akan membentuk keunggulan bersaing yang dapat bertahan). Pemanfaatan hubungan tergantung pada analisis bagaimana biaya dan faktor non keuangan lainnya dapat bervariasi sesuai berbagai kelompok kegiatan yang berbeda yang dipertimbangkan. Misalnya, organisasi merubah struktur dan prosesnya sesuai kebutuhan untuk memenuhi tantangan dan mengambil keuntungan dari peluang baru, hal ini mencukup pendekatan baru pada diferensiasi.⁵⁰

Pemanfaatan hubungan internal, memanfaatkan hubungan internal berarti bahwa hubungan antara kegiatan dinilai dan digunakan untuk mengurangi biaya dan meningkatkan nilai. Misalnya desain, produk dan pengembangan kegiatan

⁴⁸ M. Kadarisman, *Manajemen Kompensasi*, (Jakarta: Raja Grafindo Persada, 2014), h. 1

⁴⁹ Kuncoro, *Strategi Bagaimana Meraih Keunggulan Kompetitif*, h. 51.

⁵⁰ Kuncoro. *Strategi Bagaimana Meraih Keunggulan Kompetitif*, h. 373

terjadi sebelum produksi dan terkait dengan kegiatan produksi. Kegiatan desain juga terkait dengan kegiatan jasa dalam rantai nilai perusahaan. Dengan memproduksi produk dengan suku cadang yang lebih sedikit, terdapat lebih sedikit kemungkinan kesalahan pada produk, dan karenanya lebih sedikit biaya yang berhubungan dengan kesepakatan garansi.⁵¹

Memanfaatkan hubungan eksternal, meskipun setiap perusahaan memiliki rantai nilainya sendiri, tiap perusahaan juga merupakan bagian dari rantai nilai yang lebih luas. Sistem rantai juga mencakup kegiatan rantai nilai yang dilakukan oleh pemasok dan pembeli. Perusahaan tidak dapat mengabaikan interaksi antara kegiatan rantai nilainya dengan rantai nilai dari pemasok dan pembelinya. Hubungan dengan kegiatan eksternal pada perusahaan dapat pula dimanfaatkan. Memanfaatkan hubungan eksternal berarti mengelola hubungan ini sehingga baik perusahaan maupun pihak eksternal menerima peningkatan manfaat.⁵²

Rantai nilai untuk perusahaan manapun adalah sekelompok aktivitas yang menciptakan nilai dan saling berhubungan yang menjadi bagiannya, dari memperoleh bahan baku dasar untuk pemasok komponen sampai membuat produk akhir dan mengantarkannya ke pelanggan akhir. Setiap perusahaan harus dipahami dalam konteks ini mengenai tempatnya dalam suatu rantai keseluruhan dari aktivitas yang menciptakan nilai. Dari perspektif perencanaan strategis, konsep rantai nilai menyoroti tiga bidang yang potensial berguna untuk hubungan dengan pemasok, hubungan dengan pelanggan, dan hubungan proses di dalam rantai nilai dari perusahaan tersebut.

⁵¹Kuncoro, *Strategi Bagaimana Meraih Keunggulan Kompetitif*, h. 373-374

⁵²Kuncoro, *Strategi Bagaimana Meraih Keunggulan Kompetitif*, h. 376

Penentuan dibagian mana perusahaan berada dari seluruh value chain merupakan analisis stratejik, berdasarkan pertimbangan terhadap keunggulan kompetitif yang adap ada setiap perusahaan, yaitu dimana perusahaan dapat memberikan nilai terbaik untuk pelanggan utama dengan biaya serendah mungkin. Setiap perusahaan mengembangkan sendiri satu atau lebih dari bagian-bagian dalam *value chain*, berdasarkan analisis stratejik terhadap keunggulan kompetitifnya. Dalam setiap kategori aktivitas primer dan pendukung, ada tiga jenis aktivitas yang memainkan peran yang berbeda dalam keunggulan bersaing:

1) Langsung

Aktivitas yang langsung terlibat dalam penciptaan nilai untuk pembeli, seperti perakitan, permesinan suku cadang, operasi tenaga penjual, iklan desain produk, perekrutan, dan sebagainya.

2) Tak langsung

Aktivitas yang memungkinkan untuk melaksanakan aktivitas langsung secara terus-menerus, seperti pemeliharaan, penjadwalan, operasi fasilitas, administrasi tenaga penjualan, administrasi penelitian, pencatatan kegiatan pemasok, dan lain-lain.

3) Jaminan mutu:

Aktivitas yang menjamin mutu aktivitas lain, seperti pemantauan, inspeksi, pengujian, peninjauan, pengecekan, penyesuaian dan pengerjaan ulang.

Jaminan mutu tidak sinonim dengan manajemen mutu, karena banyak aktivitas nilai menyokong mutu.⁵³

Berdasarkan karakteristik yang ada, perguruan tinggi dikategorikan sebagai perusahaan jasa. Dalam jasa, penyedia jasa adalah faktor yang penting. Hal ini karena proses produksinya, ada pertemuan atau kontak antara penyedia jasa dengan konsumen. Demikian juga dalam industri jasa perguruan tinggi yang menyediakan jasa pendidikan. Pendidikan terutama dilaksanakan di kelas dalam proses perkuliahan, dan diluar kelas (seperti bimbingan skripsi). Dengan demikian penyedia jasa mau tidak mau harus menunjukkan kinerja yang baik dan bermutu. Demikian juga dengan fasilitas penunjang jasa inti seperti biro-biro (akademik kemahasiswaan, perpustakaan) yang bergantung pada individu agar fasilitas yang disediakan berjalan dengan baik dan bermutu. Kinerja dan mutu ini ditujukan untuk memberikan kepuasan pada konsumennya.⁵⁴ Pendidikan adalah pembelajaran pengetahuan, keterampilan, dan kebiasaan sekelompok orang yang diturunkan dari satu generasi ke generasi berikutnya melalui pengajaran, pelatihan, atau penelitian. Pendidikan sering terjadi di bawah bimbingan orang lain, tetapi juga memungkinkan secara otodidak.⁵⁵ Etimologi kata pendidikan itu sendiri berasal dari bahasa Latin yaitu *ducere*, berarti “menuntun, mengarahkan, atau memimpin” dan awalan *e*, berarti “keluar”. Jadi, pendidikan berarti kegiatan “menuntun ke luar”. Setiap pengalaman yang memiliki efek formatif pada cara orang berpikir,

⁵³Michael E Porter, *Conventitive Advantage* , h. 63

⁵⁴Fenika Wulani, *Jurnal Widay Manajemen dan Akuntasni*, (Vol. 3, No 2 , Agustus 2003), h. 196

⁵⁵Dewey, John, *Democracy and Education*. (The Free Press, ISBN 0-684-83631-9, 1916/1944), h. 1-4.

merasa, atau tindakan dapat dianggap pendidikan. Pendidikan umumnya dibagi menjadi tahap seperti prasekolah, sekolah dasar, sekolah menengah dan kemudian perguruan tinggi, universitas atau magang.

C. Surat Berharga Syariah Negara (SBSN)

1. Pengertian SBSN

Surat Berharga Syariah Negara (SBSN) pada dasarnya adalah Sukuk. Secara “etimologi”, sukuk berasal dari kata ‘Sakk’ (صك), yang berarti dokumen atau sertifikat. Sukuk (صكوك) merupakan istilah yang berasal dari Bahasa Arab dan merupakan bentuk jamak (plural). Sakk adalah buku yang mencatat kegiatan transaksi dan laporan yang terjadi.⁵⁶ Secara “terminologi”, sukuk merupakan surat berharga jangka panjang berdasarkan prinsip syariah yang dikeluarkan oleh emiten kepada pemegang obligasi syariah yang mewajibkan emiten untuk membayar pendapatan kepada pemegang obligasi syariah berupa bagi hasil/margin/fee serta membayar kembali dana obligasi ketika jatuh tempo.

Berdasarkan Fatwa Dewan Syariah Nasional Majelis Ulama Indonesia (DSN-MUI No.69/DSN- MUI/VI/2008) tentang Surat Berharga Syariah Negara. SBSN atau Sukuk Negara didefinisikan sebagai Surat Berharga Negara yang diterbitkan berdasarkan prinsip syariah, sebagai bukti atas bagian (صحة) kepemilikan aset SBSN, baik dalam mata uang rupiah maupun valuta asing.⁵⁷

⁵⁶Dalam Kitab *Mu'jam Al Mustholahaat Al Iqtishodiyah Wal Islamiyah*, sakk dapat diartikan sebagai surat berharga (*title deed*) (Ali, 2000: 356)

⁵⁷Majelis Ulama Indonesia, Fatwa DSN Nomor DSN-MUI/VI/2008 Tentang Surat Berharga Syariah Negara

Berdasarkan The Accounting and Auditing Organisation for Islamic Financial Institutions (AAOIFI) No.17 tentang Investment Sukuk (Sukuk Investasi). Sukuk merupakan sertifikat bernilai sama yang merupakan bukti kepemilikan yang tidak dibagikan atas suatu asset, hak manfaat, dan jasa-jasa atau kepemilikan.⁵⁸

2. Sejarah Perkembangan Sukuk

Sesungguhnya sukuk bukanlah hal baru dalam sejarah Islam. Istilah ini sudah dikenal sejak abad pertama hijriyah. Saat itu, ummat Islam menggunakannya dalam konteks perdagangan antara bangsa. Sukuk dipergunakan oleh para pedagang sebagai dokumen yang menunjukkan kewajiban finansial yang timbul dari usaha perdagangan dan aktivitas komersial lainnya. Bahkan sejumlah penulis menyatakan bahwa *sakk* inilah yang menjadi akar kata “cheque” dalam bahasa latin, yang telah menjadi sesuatu yang lazim dipergunakan dalam transaksi dunia perbankan kontemporer.⁵⁹ Penggunaan sukuk berkembang pada abad 4-5 Hijriyah (10-11 Masehi) dimana seorang pembeli dapat mengirim sukuk tertulis nama barang yang diinginkan, harga barang dan tangan pembeli. Kemudian pedagang tersebut mengirim barang yang diinginkan pembeli, ketika pedagang itu menemui atau menghubungi pembeli pada waktu yang telah ditentukan, maka ia menyerahkan sukuk tersebut pada pembeli, dan pembeli membayar sesuai dengan harga barang.⁶⁰ Sukuk adalah efek syariah yang berupa sertifikat atau bukti kepemilikan yang bernilai sama dan mewakili bagian dari beberapa hal. Pertama: asset berwujud tertentu (A'yan Maujudat), kedua: nilai manfaat atas asset berwujud

⁵⁸Islamic Financial Institutions, (AAOIFI) No.17 tentang Investment Sukuk

⁵⁹Muhammad Iqbal Fasa, *Sukuk: Teori dan Implementasi*, (Jurnal Studi Ekonomi Islam, Vol.I, Nomor I, 2016), h. 81.

⁶⁰Muhammad Iqbal Fasa, *Sukuk: Teori dan Implementasi*, h. 81

(manafi'ul a'yan), ketiga: jasa (al-khadamat), keempat: asset proyek tertentu (Maujudat masyru' mu'ayyan), kelima: kegiatan investasi yang telah dilakukan (nasyat istitsmarin khasah).⁶¹

3. Dasar Hukum Penerbitan SBSN/Sukuk Negara

Dasar hukum penerbitan SBSN adalah Undang-Undang Nomor 19 tahun 2008 tentang Surat Berharga Syariah Negara, sebagaimana yang tertuang pada ketentuan umum pada pasal 1, disebutkan bahwa:⁶²

- (1) Surat Berharga Syariah Negara selanjutnya disingkat SBSN, atau dapat disebut sukuk negara, adalah surat berharga yang diterbitkan berdasarkan prinsip syariah, sebagai bukti atas bagian penyertaan Aset SBSN, baik dalam mata uang rupiah maupun valuta asing.
- (2) Perusahaan Penerbit SBSN adalah badan hukum yang didirikan berdasarkan ketentuan undang-undang ini untuk melaksanakan kegiatan penerbitan SBSN.
- (3) Aset SBSN adalah objek pembiayaan SBSN atau Barang Milik Negara yang memiliki nilai ekonomis, berupa tanah atau bangunan maupun selain tanah atau bangunan, yang dalam rangka penerbitan SBSN dijadikan sebagai dasar penerbitan SBSN.
- (4) Barang Milik Negara adalah semua barang yang dibeli atau diperoleh atas beban Anggaran Pendapatan dan Belanja Negara atau berasal dari perolehan lainnya yang sah.

⁶¹Muhammad Iqbal Fasa, *Sukuk: Teori dan Implementasi*, h. 82

⁶²Republik Indonesia, *Undang-Undang Nomor 19 Tahun 2008 tentang Surat Berharga Syariah Negara*

- (5) Akad adalah perjanjian tertulis yang tidak bertentangan dengan prinsip syariah dan sesuai dengan peraturan perundang-undangan.
- (6) Ijarah adalah akad yang satu pihak bertindak sendiri atau melalui wakilnya menyewakan hak atas suatu aset kepada pihak lain berdasarkan harga sewa dan periode sewa yang disepakati.
- (7) Imbalan adalah pembayaran yang dapat berupa sewa, bagi hasil, atau margin, atau bentuk pembayaran lainnya sesuai dengan akad penerbitan SBSN, yang diberikan kepada pemegang SBSN sampai dengan berakhirnya periode SBSN.
- (8) Pemerintah adalah Pemerintah Pusat Republik Indonesia.
- (9) Menteri adalah Menteri Keuangan Republik Indonesia.
- (10) Pasar Perdana adalah kegiatan penawaran dan penjualan SBSN baik didalam maupun diluar negeri untuk pertama kalinya.
- (11) Nilai nominal adalah nilai SBSN yang tercantum dalam sertifikat SBSN.
- (12) Hak Manfaat adalah hak untuk memiliki dan mendapatkan hak penuh atas pemanfaatan suatu aset tanpa perlu dilakukan pendaftaran atas kepemilikan dan hak tersebut.
- (13) Wali Amanat adalah pihak yang mewakili kepentingan pemegang SBSN sesuai dengan yang diperjanjikan.

Selain UU SBSN di atas, juga terdapat dasar hukum dalam bentuk Peraturan Pemerintah Nomor 56 Tahun 2011 tentang Pembiayaan Proyek Melalui Penerbitan Surat Berharga Syariah Negara,⁶³ disamping itu terdapat juga beberapa Peraturan

⁶³Kementerian Keuangan RI, PMK Nomor 120/PMK.08/2016 Tentang Tata Cara Pemantauan SBSN

Menteri Keuangan dalam hal tata cara pemantauan, evaluasi dan pelaporan pembiayaan proyek atau kegiatan SBSN.

Dalam Fatwa Dewan Syari'ah Nasional Nomor 69/DSN-MUI/VI/2008 tentang Surat Berharga Syariah Negara, menyebutkan bahwa: (a) bahwa dalam rangka mendorong pengembangan ekonomi dan pasar keuangan syariah dalam negeri diperlukan adanya instrument investasi berbasis syariah untuk mengoptimalkan pemanfaatan dana-dana masyarakat, (b) bahwa sesuai undang-undang nomor 19 tahun 2008 tentang Surat Berharga Syariah Negara, pemerintah dapat menerbitkan surat berharga berbasis syariah dalam rangka menunjang kesinambungan fiskal dan memperluas sumber pembiayaan negara, (c) bahwa Dewan Syariah Nasional Majelis Ulama Indonesia (DSN-MUI) memandang perlu menetapkan fatwa tentang Surat Berharga Syariah Negara untuk dijadikan pedoman.

Dalam Undang-Undang Nomor 19 tahun 2008 tentang Surat Berharga Syariah Negara, dan Fatwa DSN-MUI menurut peneliti adalah saling berkaitan Pemerintah Pusat memiliki kewenangan untuk menerbitkan SBSN dan dilaksanakan oleh Menteri Keuangan dan sesuai undang-undang harus mendapat fatwa dari DSN-MUI dalam penerbitan suatu sukuk. SBSN ini adalah sertifikat yang selanjutnya dijual kepada masyarakat dan hasil penjualannya dipergunakan untuk membiayai proyek pembangunan sarana-prasarana pemerintah, merupakan salah satu bentuk perniagaan. Allah berfirman dalam QS al-Nisā/4: 29.

يَا أَيُّهَا الَّذِينَ آمَنُوا لَا تَأْكُلُوا أَمْوَالِكُمْ بَيْنَكُمْ بِالْبَاطِلِ إِلَّا أَنْ تَكُونَ تِجَارَةً عَنْ تَرَاضٍ مِنْكُمْ ۚ وَلَا تَقْتُلُوا
أَنْفُسَكُمْ ۚ إِنَّ اللَّهَ كَانَ بِكُمْ رَحِيمًا

Terjemahnya:

Hai orang-orang yang beriman, janganlah kamu saling memakan harta sesamamu dengan jalan yang batil, kecuali dengan jalan perniagaan yang berlaku dengan suka sama-suka di antara kamu. Dan janganlah kamu membunuh dirimu; sesungguhnya Allah adalah Maha Penyayang kepadamu.⁶⁴

Ayat ini mencakup semua jalan yang batil dalam meraih harta seperti riba, merampas, mencuri, judi dan jalan-jalan rendah lainnya. Di samping melarang memakan harta orang lain dengan jalan yang batil, di mana di dalamnya terdapat bahaya bagi mereka, baik bagi pemakannya maupun orang yang diambil hartanya, Allah menghalalkan kepada mereka semua yang bermaslahat bagi mereka seperti berbagai bentuk perdagangan dan berbagai jenis usaha dan keterampilan. Disyaratkan atas dasar suka sama suka dalam perdagangan untuk menunjukkan bahwa akad perdagangan tersebut bukan akad riba, karena riba bukan termasuk perdagangan, bahkan menyelisihi maksudnya, dan bahwa kedua belah pihak harus suka sama suka dan melakukannya atas dasar pilihan bukan paksaan. Oleh karena itu, jual beli gharar (tidak jelas) dengan segala bentuknya adalah haram karena jauh dari rasa suka sama suka. Termasuk sempurna rasa suka sama suka adalah barangnya diketahui dan bisa diserahkan. Jika tidak bisa diserahkan mirip dengan perjudian. Hal ini sesuai dengan firman Allah Swt dalam QS al- Baqarah/2: 278.

يَا أَيُّهَا الَّذِينَ آمَنُوا اتَّقُوا اللَّهَ وَذَرُوا مَا بَقِيَ مِنَ الرِّبَا إِن كُنتُمْ مُؤْمِنِينَ

Terjemahnya:

Hai orang-orang yang beriman, bertakwalah kepada Allah dan tinggalkan sisa riba (yang belum dipungut) jika kamu orang-orang yang beriman.⁶⁵

Dalam DSN-MUI juga, disebutkan bahwa ada ketentuan khusus menyangkut akad yang digunakan dalam penerbitan SBSN yang dalam hal ini dapat

⁶⁴Kementerian Agama RI, *Alquran dan Terjemahnya*, h. 122

⁶⁵Kementerian Agama RI, *Alquran dan Terjemahnya*, h. 69

berupa: (a) aqad ijarah, (b) aqad mudharabah, (c) aqad musyarakah, (d) aqad istishna'. Mengenai pentingnya memenuhi sebuah perjanjian hal sesuai dengan firman Allah swt dalam QS al-Maidah/5: 1.

يَا أَيُّهَا الَّذِينَ آمَنُوا أَوْفُوا بِالْعُقُودِ

Terjemahnya:

Hai orang-orang yang beriman, penuhilah akad-akad itu....⁶⁶

Allah swt mensyaratkan ridha, oleh karenanya dengan cara apa pun yang dapat menghasilkan keridhaan, maka akad itu sah. Larangan membunuh diri sendiri mencakup juga larangan membunuh orang lain, sebab membunuh orang lain berarti membunuh diri sendiri, karena umat merupakan suatu kesatuan. Demikian juga terdapat larangan melakukan sesuatu yang menyebabkan dirinya binasa di dunia atau akhirat.

Mengenai surat berharga syariah negara atau sukuk juga dijumpai hadis riwayat Ahmad, Abu Dawud, dan Ad-Daruquthni dari Sa'd Ibnu Abi Waqqash, ia berkata:

كُنَّا نُكْرِي الْأَرْضَ بِمَا عَلَى السَّوَابِي مِنَ الرَّزْعِ وَمَا سَعِدَدَ بِالْمَاءِ مِنْهَا فَتَنَاهَا رَسُولُ اللَّهِ صَلَّى اللَّهُ عَلَيْهِ وَسَلَّمَ عَنْ ذَلِكَ وَأَمَرْنَا أَنْ نُكْرِيَهَا بِدَهَبٍ أَوْ فِضَّةٍ

Artinya:

Dahulu kami menyewakan tanah dengan upah tanaman yang tumbuh di atas sungai-sungai kecil serta sungai-sungai yang mengalir airnya tersebut. Kemudian Rasulullah shallallahu 'alaihi wa sallam melarang kami dari hal tersebut dan beliau memerintahkan kami untuk menyewakannya dengan upah emas atau perak.⁶⁷

Dalam atsar sahabat yang menyebutkan kata sikaak (sukuk) yang

dihubungkan dengan pelarangan riba:

⁶⁶Kementerian Agama RI, Alquran dan Terjemahnya, h. 156

⁶⁷Majelis Ulama Indonesia, Fatwa Nomor 69/DSN-MUI/VI/2008 tentang Surat Berharga Syariah Negara.

عن أبي هريرة أنه قال لمروان أحللت بيع الربا فقال مروان ما فعلت فقال أبو هريرة أحللت بيع الصكوك وقد نهى رسول الله صلى الله عليه وسلم عن بيع الطعام حتى يستوفي قال فخطب الناس مروان فنهى عن بيعها قال سليمان فنظرت إلى حرس مروان يأخذونها من أيدي الناس .

Artinya:

Dari Abu Hurairah bahwasanya ia berkata kepada Marwan: "Apakah engkau telah menghalalkan penjualan riba?" Marwan berkata: "Aku tidak melakukan hal itu." Abu Hurairah berkata: "Tapi engkau membolehkan penjualan kupon, padahal Rasulullah shallallahu 'alaihi wa sallam telah melarang untuk menjual makanan sehingga sempurna." Sulaiman berkata: "Lalu Marwan berkhotbah di hadapan manusia dan melarang mereka untuk menjualnya," Sulaiman berkata: "Aku melihat petugas marwan mengambil kupon-kupon tersebut dari tangan orang-orang." (HR, Ahmad) ⁶⁸

Dalam penerbitan sukuk bersandar pada konsep keuangan Islam (Islamic finance) dimana didalamnya terdapat prinsip moralitas dan keadilan, oleh karena itu sesuai dengan dasar operasionalnya yakni syariah Islam yang bersumber dari Qurán dan Hadis serta Ijma (hasil kesepakatan para ahli), instrument pembiayaan syariah harus selaras dan memenuhi prinsip-prinsip syariah, yaitu antara lain transaksi yang dilakukan oleh para pihak bersifat adil, halal dan maslahat.

Demikianlah halnya penerbitan Sukuk harus terbebas dari unsur-unsur sebagai berikut:

- a. *Riba* yaitu suatu keuntungan moneter yang tanpa ada nilai imbalan yang ditetapkan untuk salah satu dari dua pihak yang mengadakan kontrak dalam pertukaran dua nilai moneter.⁶⁹ Dalam defenisi lain disebutkan yakni, tambahan yang dikenakan dalam transaksi pinjaman uang yang diperhitungkan dari pokok pinjaman para fuqoha membagi riba menjadi dua yakni riba al-

⁶⁸Syu'aib Al-Amauth Adil Mursyid, *Musnad Ahmad bin Hambal*, (Beirut Lebanon: Muassisah Ar-Risalah, 1995), h. 8234

⁶⁹ Mervyn K. Lewis & Latifah M Algaud, *Perbankan Syariah; Prinsip, Praktik dan Prospek* (Cet. I, Jakarta: PT Serambi Ilmu Semesta 2007), h.51

nasiah dan riba al-fadl. Secara garis besar dari pandangan empat mazhab utama sunni, Hanafi, Maliki, Syafii dan Hambali berpendapat:

1. Riba al-fadl terjadi ketika, dalam transaksi kontan (tangan ke tangan), ada tambahan pada salah satu dari nilai-nilai imbangan yang tergolong sejenis dan kedua nilai imbangan itu: (i) dapat ditakar (Hanafi); (ii) dapat berupa mata uang atau makanan yang dapat disimpang untuk manusia (maliki); (iii) dapat berupa mata uang atau makanan (syafii); dan (iv) dapat berupa mata uang atau barang yang dapat ditimbang atau ditakar (hambali).
 2. Riba nasiah terjadi bila penyerahan salah satu jual beli yang melibatkan nilai-nilai imbangan yang ditangguhkan dalam suatu transaksi jual beli yang melibatkan nilai-nilai imbangan yang rentan terkena riba, Nilai-nilai imbangan yang dimaksud berupa: (i) barang-barang dari satu jenis atau keduanya dapat ditimbang dan ditakar (Hanafi); (ii) makanan yang bias disimpang untuk manusia, atau keduanya bias berupa uang (Maliki); (iii) keduanya adalah bahan makanan atau keduanya adalah mata uang (Syafii); atau (iv) keduanya dapat ditaka, atau ditimbang, atau berupa mata uang (Hambali) . Dan dapat diringkas dengan defenisi lain yakni, riba yang timbul akibat hutang-piutang yang tidak memenuhi kriteria untung muncul bersama resiko dan hasil usaha muncul bersama biaya. Riba ini muncul akibat perbedaan, perubahan, atau tambahan antara barang yang diserahkan hari ini dengan barang yang diserahkan kemudian.
- b. *Maysir*, yaitu unsur spekulasi, judi, dan sikap untung-untungan;

- c. *Gharar*, yaitu unsur ketidakpastian yang antara lain terkait dengan penyerahan, kaulitas, kuantitas dan sebagainya.

4. Tujuan Penerbitan SBSN/Sukuk Negara

Tujuan penerbitan SBSN adalah untuk membiayai Anggaran Pendapatan dan Belanja Negara (APBN), termasuk membiayai pembangunan proyek (seperti proyek infrastruktur dalam sector energi, telekomunikasi, perhubungan, pertanian, industry manufaktur, dan perumahan rakyat, pendidikan). Sejalan dengan tujuan utama penerbitan SBSN yaitu untuk membiayai APBN, penerbitan SBSN oleh Pemerintah diperlukan antara lain untuk:⁷⁰

- a. Memperluas basis sumber pembiayaan anggaran negara;
- b. Mendorong pertumbuhan dan pengembangan pasar keuangan syariah di Indonesia;
- c. Memperkuat dan meningkatkan peran system keuangan berbasis syariah di dalam negeri;
- d. Menciptakan benchmark instrumen keuangan syariah baik di pasar keuangan syariah domestic maupun internasional;
- e. Memperluas dan mendiversifikasi basis investor;
- f. Mengembangkan alternative instrument investasi;
- g. Membiayai pembangunan proyek infrastruktur;
- h. Mengoptimalkan pemanfaatan Barang Milik Negara (BMN).

5. Perusahaan Penerbit SBSN atau *Special Purpose Vehicle* (SPV)

⁷⁰Direktorat Pembiayaan Syariah, *buku Tanya Jawab Surat Berharga Syariah Negara Sukuk Negara Instrumen Keuangan berbasis Syariah* (Edisi II, Kementerian Keuangan RI), h. 53

Special Purpose Vehicle (SPV) adalah badan hukum yang dibentuk untuk memfasilitasi penerbitan sukuk. SPV pada dasarnya dapat dibentuk oleh obligor atau pihak ketiga atau gabungan antara obligor dan pihak ketiga. Dalam hal SPV dibentuk oleh obligor maka perlu ditunjuk co-trustee untuk menghindari terjadinya benturan kepentingan. SPV sering juga disebut sebagai paper atau *one dollar company* karena dalam praktiknya SPV tidak memiliki manajemen lengkap dan modalnya relative sangat kecil sekedar memenuhi persyaratan pendirian SPV. Penerbitan sukuk diluar negeri, umumnya menggunakan SPV dalam bentuk limitedliability company yang didirikan dinegara-negara *tax heaven countries*.

Sebagai penerbit sukuk. Melakukan transaksi/ perikatan dengan obligor untuk kepentingan investor;⁷¹

- a. Berfungsi sebagai *trustee* (principle trustee)/wali amanat untuk kepentingan investor;
- b. Dapat menunjuk pihak lain sebagai *co-trustee* untuk membantu melaksanakan tugas- tugas SPV sebagai *trustee*.
- c. *Principle trustee* merupakan SPV dalam posisinya sebagai penerbit sekaligus sebagai wali amanat untuk mewakili kepentingan pemegang Sukuk. Sementara co-trustee adalah pihak lain dapat berupa lembaga keuangan bank dan non bank yang ditunjuk untuk membantu melaksanakan sebagian tugas SPV sebagai *principle trustee*. Yang bertindak sebagai SPV dalam penerbitan SBSN adalah Perusahaan Penerbit SBSN, yang merupakan badan hukum yang didirikan berdasarkan ketentuan Undang-

⁷¹Direktorat Pembiayaan Syariah, *buku Tanya Jawab Surat Berharga Syariah Negara Sukuk Negara Instrumen Keuangan berbasis Syariah* (Edisi II, Kementerian Keuangan RI), h. 54

Undang SBSN untuk melaksanakan kegiatan penerbitan SBSN. Ketentuan pendirian dan pengelolaan Perusahaan Penerbit SBSN diatur dalam Peraturan Pemerintah (PP) nomor 56 tahun 2008 tentang Perusahaan Penerbit SBSN. Sesuai dengan kewenangan yang diberikan, Perusahaan Penerbit SBSN memiliki dua fungsi utama, yakni sebagai penerbit SBSN dan sebagai wali amanat:

Untuk Melaksanakan fungsi sebagai Penerbit SBSN, Perusahaan Penerbit SBSN menerbitkan SBSN berdasarkan penetapan Menteri Keuangan. Untuk menerbitkan SBSN, Perusahaan penerbit SBSN dibantu oleh satuan kerja Pemerintah dalam melakukan penyiapan dokumen transaksi aset SBSN, penyiapan memorandum informasi, penyiapan dokumen perjanjian perwali amanatan, penyiapan *term sand conditions* SBSN, penyiapan laporan pelaksanaan penerbitan SBSN dan laporan tahunan, serta kegiatan lain yang terkait dengan penerbitan SBSN.

Adapun Fungsi Perusahaan Penerbit SBSN sebagai Wali Amanat (trustee), antara lain:⁷²

- a. Melakukan perikatan dengan pihak lain untuk kepentingan pemegang SBSN;
- b. Mengawasi asset SBSN untuk kepentingan pemegang SBSN; dan
- c. Mewakili kepentingan lain pemegang SBSN, terkait dengan perikatan dalam rangka penerbitan SBSN.

⁷²Direktorat Pembiayaan Syariah, *buku Tanya Jawab Surat Berharga Syariah Negara Sukuk Negara Instrumen Keuangan berbasis Syariah* (Edisi II, Kementerian Keuangan RI), h. 49

Untuk melaksanakan fungsi wali amanat, Perusahaan Penerbit SBSN dibantu oleh satuan kerja Pemerintah dalam melakukan penatausahaan aset SBSN, pengawasan atas aset SBSN, dan kegiatan lain yang terkait dengan pelaksanaan fungsi Perusahaan Penerbit SBSN sebagai wali amanat.

6. *Underlying Asset* Penerbit SBSN

Underlying asset adalah aset yang dijadikan sebagai objek atau dasar transaksi dalam kaitannya dengan penerbitan Sukuk. Aset yang dijadikan sebagai *underlying* dapat berupa barang berwujud maupun tidak berwujud, seperti tanah, bangunan, berbagai jenis proyek pembangunan, serta aset nonfisik lainnya seperti jasa (services).⁷³

7. Posisi STAIN Majene sebagai Penerima SBSN

STAIN Majene sebagai salah satu Lembaga Pendidikan Tinggi Islam Negeri yang menerima pembiayaan SBSN dengan posisi, sebagai berikut: (1). Sebagai salah satu Perguruan Tinggi Agama Islam Negeri mempunyai hak mengusulkan sejumlah proyek pembangunan gedung dari pembiayaan SBSN kepada Kementerian Agama, dimana posisinya adalah pemrakarsa proyek yang membawahi beberapa Direktorat, yang dalam hal ini Direktorat Jenderal Pendidikan Islam. (2). STAIN Majene untuk memperoleh pembiayaan SBSN harus mengusulkan dokumen usulan berupa proposal, kerangka acuan kegiatan (KAK), dokumen syarat kelayakan proyek (DSKP), foto copy sertifikat tanah STAIN Majene, dalam usulan disebutkan jenis gedung yang akan dibiayai pada proyek

⁷³Direktorat Pembiayaan Syariah, *buku Tanya Jawab Surat Berharga Syariah Negara Sukuk Negara Instrumen Keuangan berbasis Syariah* (Edisi II, Kementerian Keuangan RI), h. 50

SBSN, misalnya STAIN Majene membutuhkan gedung perkuliahan, gedung dosen, dan gedung pengelola akademik. (3) Jika usulan diterima dari hasil penilaian selanjutnya akan dimasukkan kedalam daftar prioritas proyek oleh Bappenas. (4) STAIN Majene menyusun Rencana Kerja Anggaran RKA-KL berdasarkan pagu anggaran yang diterima dari Pemrakarsa proyek untuk dituangkan ke dalam DIPA STAIN. (5). STAIN Majene melakukan lelang pengadaan barang dan jasa.

D. *Value Chain Sarana-Prasarana Pendidikan Perspektif Islam*

Rantai nilai atau *value chain* adalah sekumpulan aktivitas bisnis di setiap tahapan dalam aktivitas bisnis menambahkan nilai atau kemanfaatan terhadap barang dan jasa organisasi yang bersangkutan. rantai nilai, yang akan melayani sektor jasa Pendidikan Tinggi dan mengembangkan dimensi- dimensi Islami berupa pengadaan sarana-prasarana berbasis pembiayaan sukuk, keuntungan berupa kemaslahatan. Sebuah rantai nilai aktivitas dalam sebuah organisasi akan memperoleh nilai tambah (*value added*) dimana nilai tambah adalah selisih harga antara bahan baku dan harga barang jadi setelah proses pengolahan.⁷⁴

Kamus besar bahasa Indonesia (KBBI), nilai adalah harga dalam taksiran harga.⁷⁵ Nilai adalah konsep yang sentral perannya dalam pemasaran. Kita dapat memandang pemasaran sebagai kegiatan mengidentifikasi, menciptakan, mengkomunikasikan menyampaikan dan memantai nilai pelanggan.⁷⁶

⁷⁴ <https://www.kamusbesar.com/nilai-tambah> dunduh tanggal 31 Juli 2018 jam: 15.00

⁷⁵ Kamus Besar Bahasa Indonesia (Edisi IV, Gramedia, Jakarta, 2008), h. 963

⁷⁶ Philip Kotler dan Kevin Lane Keller, *Manajemen Pemasaran* (Edisi Ketiga belas, Jakarta: Erlangga, 2012), h. 14

Menurut Mulawarman, memberikan pengertian nilai tambah syari'ah yaitu: bentuk pertambahan nilai (zakka) yang terjadi secara material (zaka) dan telah disucikan (tazkiyah) secara spiritual (non material). Zakat dengan demikian adalah simbol penyucian dari pertambahan yang harus bernilai keseimbangan dan keadilan. Implikasi keseimbangan dan keadilan dalam nilai tambah syariah adalah terbentuknya tiga manfaat utama, yaitu:

Pertama, proses pembentukan nilai tambah syari'ah harus dilakukan secara konsisten dengan mematuhi prinsip-prinsip kebenaran dan tidak melanggar ketentuan Allah (halal dan thoyib).

Kedua, pertumbuhan harta dan mekanismen usaha yang sehat harus dilakukan dalam kerangka menghilangkan sifat berlebihan dalam perolehan harta. Bentuknya yaitu menjalankan aktivitas usaha bebas riba dalam segala bentuknya.

Ketiga, implikasi dalam bentuk distribusi harus dilakukan secara optimal pada kebaikan sesama, merata. Meletakkan prinsip keseimbangan dan keadilan berdasarkan akhlak ketuhanan (Keadilan Ilahi).⁷⁷ Nilai tambah dapat diketahui dengan melihat selisih antara output dengan nila input, sedangkan nilai mental dan spiritual tidak dapat diukur dengan cara demikian. Dalam arti untuk nilai tambah syariah meliputi semua nilai tambah (ekonomi, mental, spiritual).⁷⁸

Pengadaan Sarana-prasarana pendidikan berupa prasarana gedung menjadi salah satu nilai tambah untuk meningkatkan kinerja sebuah organisasi termasuk organisasi pendidikan. Sarana-prasarana diartikan segala sesuatu yang dapat

⁷⁷Aji Dedi Mulawarman, *Akuntansi Syari'ah, Teori, Konsep dan Laporan Keuangan*, (Jakarta: E-Fublishing, 2009, h. 119

⁷⁸Hasan Alwi, *Kamus Besar Bahasa Indonesia*, (Jakarta: Balai Pustaka, 2008), h.880

dipakai sebagai alat dalam mencapai maksud atau tujuan alat, media. Sarana menurut istilah adalah peralatan dan perlengkapan secara langsung dipergunakan.⁷⁹

” Perasarana adalah segala yang merupakan penunjang utama terselenggaranya sesuatu proses (usaha, pembangunan proyek dan sebagainya)”. Secara etimologi (arti kata) prasarana berarti alat tidak langsung untuk mencapai tujuan. Dalam pendidikan misalnya: lokasi atau tempat, bangunan madrasah, bangunan kuliah, lapangan olah raga. Sarana adalah langsung untuk mencapai tujuan pendidikan misalnya perpustakaan, laboratorium, gedung kuliah dan sebagainya.

Undang-Undang Nomor 28 Tahun 2002 tentang Bangunan Gedung pada pasal (2) disebutkan Bangunan gedung diselenggarakan berlandaskan asas kemanfaatan, keselamatan, keseimbangan, serta keserasian bangunan gedung dengan lingkungannya. Pasal (3) Pengaturan bangunan gedung bertujuan untuk: 1. mewujudkan bangunan gedung yang fungsional dan sesuai dengan tata bangunan gedung yang serasi dan selaras dengan lingkungannya; 2. mewujudkan tertib penyelenggaraan bangunan gedung yang menjamin keandalan teknis bangunan gedung dari segi keselamatan, kesehatan, kenyamanan, dan kemudahan; 3. mewujudkan kepastian hukum dalam penyelenggaraan bangunan gedung.⁸⁰

Dalam undang-undang nomor 12 tahun 2012 tentang pendidikan tinggi pada Pasal 41 ayat: (1) Sumber belajar pada lingkungan pendidikan tinggi wajib disediakan, difasilitasi, atau dimiliki oleh Perguruan Tinggi sesuai dengan Program Studi yang dikembangkan. (2) Sumber belajar sebagaimana dimaksud pada ayat (1)

⁷⁹Hasan Alwi, *Kamus Besar Bahasa Indonesia*, h. 786

⁸⁰Republik Indonesia, *Undang-Undang Nomor 28 Tahun 2002 Tentang Bangunan Gedung*, pasal 2

dapat digunakan secara bersama oleh beberapa Perguruan Tinggi. (3) Perguruan Tinggi menyediakan sarana dan prasarana untuk memenuhi keperluan pendidikan sesuai dengan bakat, minat, potensi, dan kecerdasan Mahasiswa.⁸¹

Menyelenggarakan pendidikan tidak akan dapat berhasil tanpa dukungan sarana dan prasarana yang menunjang untuk suksesnya proses belajar mengajar.⁸² Dari berbagai uraian tersebut, dapat ditarik benang merah bahwa sarana dan prasarana pendidikan merupakan suatu hal yang sangat dibutuhkan dalam proses belajar mengajar sehingga proses pembelajaran akan sesuai dengan harapan lembaga terkait. Sarana prasarana pendidikan adalah peralatan dan fasilitas serta perlengkapan yang dapat dipergunakan, dimanfaatkan dalam menunjang proses pendidikan yang dapat memberikan kontribusi secara optimal dan berarti pada jalannya proses pendidikan.

Zaman Rasulullah saw. adalah contoh keberhasilan untuk mencapai tujuan pendidikan Islam, agar menjadi tolak ukur pada zaman sekarang. Keberhasilan tersebut diperoleh Rasulullah saw., tak terlepas dari bagaimana beliau memilih sarana dan prasarana yang tepat, untuk mengajarkan Islam pada masyarakat Mekkah dan Madinah. Sarana Prasarana di Zaman Rasulullah, adalah sebagai berikut:

a. Rumah

⁸¹Republik Indonesia, *Undang-Undang Nomor 12 Tahun 2012 Tentang Pendidikan Tinggi*, pasal 41

⁸²Khaeruddin, et.al., *Kurikulum tingkat satuan pendidikan: konsep dan implementasinya di sekolah*, (Yogyakarta: Pilar Media, 2007), h. 62

Dakwah pertama kali dilakukan oleh Rasulullah saw. adalah secara sembunyi-sembunyi, setelah beliau menerima wahyu yang kedua Surat al-Mudatsir ayat 1-7. Dengan turunnya wahyu yang kedua ini Nabi Muhammad SAW diberi tugas oleh Allah, supaya bangun, melemparkan selimut dan menyingsingkan lengan baju untuk memberi peringatan dan pengajaran kepada seluruh umat manusia, sebagai tugas suci, tugas mendidik dan mengajarkan Islam. Kemudian wahyu yang kedua itu diikuti oleh wahyu-wahyu yang lain. Semua itu disampaikan dan diajarkan oleh nabi, mula-mula kepada karib kerabatnya dan teman sejawatnya dengan sembunyi-sembunyi. Setelah banyak orang memeluk Islam, lalu nabi menyediakan rumah al-Arqam bin Abil Arqam, biasa disebut dengan Dar al-Arqam di Mekkah,⁸³ tepatnya di atas bukit Shafa, untuk tempat pertemuan sahabat-sahabat dan pengikut-pengikutnya. Di tempat itulah pendidikan Islam pertama diadakan dalam sejarah pendidikan Islam. Nabi mengajarkan dasar-dasar atau pokok-pokok agama Islam kepada sahabat-sahabatnya dan membacakan wahyu-wahyu (ayat-ayat) al Qur'an kepada para pengikutnya serta nabi menerima tamu dan orang-orang yang hendak memeluk Islam atau menanyakan hal-hal yang berhubungan dengan agama Islam. Bahkan di sanalah Nabi beribadah (shalat) bersama sahabat-sahabatnya.

⁸³Arqam bin al-Arqam orang kesebelas yang memeluk Islam. Ia termasuk kaum muslim gelombang pertama yang berhijrah ke Habasyah. Di rumahnya telah banyak orang yang memeluk Islam hingga mencapai jumlah 40 orang, yang terakhir adalah Umar bin Khattab. Al-Arqam wafat tepat pada hari wafatnya Abu bakar dalam usia 80 tahun. Lihat al-Hamid al-Husaini. *Riwayat Kehidupan Nabi Besar Muhammad SAW*. Bandung: Pustaka Hidayah. 2009. h. 294

Rumah sebagai salah satu sarana dan prasarana pendidikan dikuatkan oleh sabda Rasulullah saw. Rasulullah saw. dalam salah satu sabdanya mengajarkan bahwa hendaklah setiap orang menyinari rumahnya dengan bacaan al Qur'an, sebagaimana sabdanya:

حَدَّثَنَا إِسْمَاعِيلُ بْنُ مُحَمَّدِ بْنِ سَعْدِ بْنِ أَبِي وَقَّاصٍ عَنْ أَبِيهِ عَنْ جَدِّهِ قَالَ
 قَالَ رَسُولُ اللَّهِ صَلَّى اللَّهُ عَلَيْهِ وَسَلَّمَ مِنْ سَعَادَةِ ابْنِ آدَمَ ثَلَاثَةٌ وَمِنْ شِقْوَةِ ابْنِ آدَمَ ثَلَاثَةٌ مِنْ سَعَادَةِ
 ابْنِ آدَمَ الْمَرْأَةُ الصَّالِحَةُ وَالْمَسْكَنُ الصَّالِحُ وَالْمَرْكَبُ الصَّالِحُ وَمِنْ شِقْوَةِ ابْنِ آدَمَ الْمَرْأَةُ السُّوءُ
 وَالْمَسْكَنُ السُّوءُ وَالْمَرْكَبُ السُّوءُ

Artinya:

Telah menceritakan kepada kami Isma'il bin Muhammad bin Sa'd bin Abu Waqqash dari bapaknya dari kakeknya berkata: Rasulullah shallallahu 'alaihi wa sallam bersabda: "Tiga indikasi kebahagiaan anak Adam, dan tiga indikasi kesengsaraan anak Adam: indikasi kebahagiaan anak cucu adam adalah istri yang shalehah, tempat tinggal yang baik dan kendaraan yang baik. Sedangkan indikasi kesengsaraan anak Adam adalah istri yang berakhlak buruk, tempat tinggal yang buruk dan kendaraan yang buruk"(HR. Ahmad)⁸⁴

Dengan demikian setiap keluarga hendaknya menjadikan rumah sebagai salah satu sarana dalam mendidik anak-anak mereka khususnya dengan pendidikan agama, menciptakan kondisi yang sehat bagi pertumbuhan jiwa agama, membiasakan shalat berjamaah dan memperbanyak bacaan al Qur'an.

b. Masjid

Dalam kamus Arab- Indonesia, masjid berasal dari kata "*Sajada*" yang berarti membungkuk dan hikmat.⁸⁵ Menurut Sidi Ghazalba masjid adalah tempat

⁸⁴Syu'aib Al-Amauth Adil Mursyid, *Musnad Ahmad bin Hambal*, (Beirut Lebanon: Muassisah Ar-Risalah, 1995), h. 1445

⁸⁵A.W. Munawwir. *Kamus al Munawwir Arab-Indonesia*. (Surabaya: Pustaka Progresif, . 1997), h.610

untuk bersujud. Sujud adalah pengakuan ibadah lahir dan batin. Sujud dalam pengertian lahir bersifat gerak jasmani, sujud dalam pengertian batin berarti pengabdian.⁸⁶ Keberadaan masjid sangat penting sepanjang sejarah Islam. Fungsinya bukan hanya sebagai tempat ibadah, tetapi juga pusat kegiatan pendidikan dan sosial kemasyarakatan. Oleh karena itu Rasulullah saw. dalam salah satu hadisnya memberikan dorongan yang kuat untuk membangun masjid, sebagaimana sabdanya:

سَمِعَ عُثْمَانَ بْنَ عَفَّانٍ يَقُولُ عِنْدَ قَوْلِ النَّاسِ فِيهِ حِينَ بَنَى مَسْجِدَ الرَّسُولِ صَلَّى اللَّهُ عَلَيْهِ وَسَلَّمَ إِنَّكُمْ أَكْثَرْتُمْ وَإِنِّي سَمِعْتُ النَّبِيَّ صَلَّى اللَّهُ عَلَيْهِ وَسَلَّمَ يَقُولُ مَنْ بَنَى مَسْجِدًا قَالَ بُكَيْرٌ حَسِبْتُ أَنَّهُ قَالَ يَبْتَغِي بِهِ وَجْهَ اللَّهِ بَنَى اللَّهُ لَهُ مِثْلَهُ فِي الْجَنَّةِ

Artinya:

'Ubaidullah Al Khaulani bahwa dia mendengar, 'Utsman bin 'Affan berkata di tengah pembicaraan orang-orang sekitar masalah pembangunan masjid Rasulullah shallallahu 'alaihi wa sallam, ia katakan: Sungguh, kalian telah banyak berbicara, padahal aku mendengar Nabi shallallahu 'alaihi wa sallam bersabda: "Siapa yang membangun masjid -Bukair berkata: Menurutku beliau mengatakan: "karena mengharapkah ridla Allah", maka Allah akan membangun untuknya yang seperti itu di surga." ⁸⁷

Dengan demikian Rasul saw. memberikan sebuah motivasi untuk membangun sebuah masjid, karena pahala yang besar dijanjikan oleh Allah bagi yang membangun masjid. Proses pendidikan lebih difokuskan di masjid, terutama setelah Rasulullah saw. hijrah ke kota Madinah. Masjidlah yang pertama dibangun oleh Rasulullah saw. setiba di Madinah. Fungsi masjid tersebut selain tempat

⁸⁶Sidi Ghazalba. *Masjid Pusat Ibadah dan kebudayaan Islam*. (Jakarta: Pustaka Antara. 1983, h.118

⁸⁷Abi Abdillah Muhammad bin Ismail al-Bukhari, *Shahih Al-Bukhari*, (penerbit: Al Qudus, tt), h. 450

ibadah, juga sebagai tempat penyebaran dakwah, ilmu Islam, penyelesaian masalah individu dan masyarakat, menerima duta-duta asing, pertemuan pemimpin-pemimpin Islam, bersidang dan madrasah bagi orang-orang yang ingin menuntut ilmu khususnya tentang ajaran Islam. Rasulullah benar-benar mengoptimalkan fungsional masjid dalam membangun masyarakat Madinah menuju peradaban yang tidak didapati semisalnya hingga kini.

Masjid bukan saja dijadikan sebagai tempat ibadah berupa shalat semata, lebih dari itu masjid berfungsi untuk mengabdikan diri kepada Allah. Masjid sebagai tempat pengabdian kepada Allah termasuk di dalamnya sebagai tempat pengembangan ilmu pengetahuan dan kebudayaan. Karena sangat urgennya fungsi masjid ketika Rasulullah berhijrah dari kota Makkah ke Madinah ketika sampai di Quba' pada tahun 622 M beliau membangun masjid. Untuk merealisasikan program tersebut Rasulullah saw. dan para sahabat bekerja bakti membangunnya. Akhirnya berdirilah sebuah bangunan masjid di Quba', dan inilah masjid Islam pertama dalam Islam.⁸⁸ Saat dibangun masjid ini berlantaikan tanah, dan beratap pelepah kurma. Dari masjid yang kecil inilah selanjutnya Rasulullah membangun peradaban Islam yang besar. Perkembangan pesat kota Madinah sendiri bermula dari pembangunan masjid.

Selama Rasulullah saw. di Madinah seringkali beliau mengunjungi masjid Quba' ini, begitu juga dengan para sahabat. Kunjungan Rasulullah dan para sahabat ke tempat tersebut bukan semata untuk mendirikan shalat disana, tapi lebih dari itu semua adalah untuk menjalankan proses pendidikan dan pengajaran kepada

⁸⁸Al Thabary, *Tarikh al Umam wal Mulk*, . (Bairut: Dar al Fikr, 1979), h.256

penduduk muslim di desa tersebut. Di dalam masjid ini, Rasulullah mengajar dan memberi khutbah dalam bentuk halaqah, dimana para sahabat duduk mengelilingi beliau untuk mendengar dan melakukan tanya jawab berkaitan urusan agama dan kehidupan sehari-hari.⁸⁹ Ketika Rasulullah telah tiba di kota Madinah setelah beberapa hari tinggal di desa, maka program pertama dalam pembangunan adalah mendirikan masjid. Rasulullah sendiri turut bekerja dengan giatnya beserta dengan para sahabat. Ia juga ikut mengangkat batu dan pohon kurma. Dengan semangat gotong royong yang luar biasa dalam waktu singkat berdirilah masjid yang dinamakan dengan Masjid Nabawi. Kedua masjid tersebut dibangun atas dasar taqwa, Allah berfirman dalam QS Taubah/9: 108.

لَا تَقُمْ فِيهِ أَبَدًا ۚ لِمَسْجِدٍ أُسِّسَ عَلَى التَّقْوَىٰ مِنْ أَوَّلِ يَوْمٍ أَحَقُّ أَنْ تَقُومَ فِيهِ ۚ فِيهِ رَجُلٌ يُحِبُّ أَنْ يُنْفِقَ
يَتَطَهَّرُوا ۚ وَاللَّهُ يُحِبُّ الْمُطَهَّرِينَ

Terjemahnya:

Janganlah kamu bersembahyang dalam mesjid itu selama-lamanya. Sesungguhnya mesjid yang didirikan atas dasar takwa (mesjid Quba), sejak hari pertama adalah lebih patut kamu sholat di dalamnya. Di dalamnya mesjid itu ada orang-orang yang ingin membersihkan diri. Dan sesungguhnya Allah menyukai orang-orang yang bersih.⁹⁰

Demikian signifikannya fungsi masjid, sehingga Rasulullah memberikan dorongan untuk memanfaatkan masjid bagi peningkatan pemahaman terhadap agama, sebagaimana sabdanya:

عَنْ أَبِي هُرَيْرَةَ قَالَ سَمِعْتُ رَسُولَ اللَّهِ صَلَّى اللَّهُ عَلَيْهِ وَسَلَّمَ يَقُولُ مَنْ جَاءَ مَسْجِدِي هَذَا لَمْ يَأْتِهِ إِلَّا
لِحَيْرٍ هَذَا لَمْ يَأْتِهِ إِلَّا لِحَيْرٍ يَتَعَلَّمُهُ أَوْ يُعَلِّمُهُ فَهُوَ بِمَنْزِلَةِ الْمُجَاهِدِ فِي سَبِيلِ اللَّهِ وَمَنْ جَاءَ لِعَيْرٍ ذَلِكَ
فَهُوَ بِمَنْزِلَةِ الرَّجُلِ يَنْظُرُ إِلَى مَتَاعِ عَيْرِهِ

Artinya:

⁸⁹ Muhammad al Shadiq Argun. *Rasulullah SAW*. (terj.). Beirut: Dar al Qalam. Tt), h. 33

⁹⁰ Kementerian Agama RI, Alquran dan Terjemahnya, h. 299

Dari Abu Hurairah ia berkata: Aku mendengar Rasulullah shallallahu 'alaihi wa sallam bersabda: "Barangsiapa mendatangi masjidku ini, ia tidak datang kecuali karena sesuatu yang ia pelajari atau ia ajarkan, maka ia seperti seorang mujahid fi sabillillah. Dan barangsiapa mendatangnya untuk selain itu, maka ia seperti seseorang yang melihat barang milik orang lain."⁹¹

Dengan demikian masjid merupakan sarana utama yang terpenting bagi pembentukan masyarakat Islam karena masyarakat muslim tidak akan terbentuk secara kokoh dan rapi kecuali dengan adanya komitmen terhadap sistem, akidah dan tatanan Islam. Hal ini tidak akan dapat ditumpuhkan kecuali melalui kebersamaan yang dapat tercipta melalui masjid.

c. Al Suffah

Al Suffah merupakan suatu tempat yang berdampingan dengan masjid. Tempat tersebut menjadi tempat tinggal para sahabat miskin yang tidak memiliki rumah. Mereka yang tinggal di *al suffah* ini disebut *ahl al suffah*.⁹² Mereka adalah para penuntut ilmu. Di tempat inilah dilangsungkan proses pendidikan. Banyak yang menyebut bahwasanya *ahl al suffah* adalah generasi sufi pertama dalam Islam. Istilah sufi sendiri ada yang berpendapat berasal dari kata *Ahl Al Suffah*. *Al Suffah* adalah bangku yang dijadikan alas tidur mereka dengan berbantal pelana. Mereka adalah sekelompok sahabat yang mendiami bilik-bilik yang disediakan Rasulullah saw. di sekitar masjid Nabawi. Seluruh waktu mereka dipergunakan sebanyak-banyaknya untuk hal-hal yang bermanfaat dan seluas-luasnya untuk memahami ajaran Islam. *Ahl Al-Suffah* bukanlah sekelompok umat yang istimewa atau

⁹¹ Abu Abdullah Muhammad bin Yazid bin Majah Al-Qozwini, *Sunan Ibnu Majah*, (Mesir: Darul Ihya'il Kutub AlArobiyah, tt...), .h. 223

⁹²Muhammad Syafii Antonio. *Muhammad SAW: The Super Leader Super Manager*, h.196

diistimewakan, mereka juga bekerja, berperang bahkan diantara mereka adalah panglima perang dan periwayat hadis. Sikap yang menonjol pada sahabat dan ahl al suffah adalah zuhud. Jumlah mereka bervariasi dari waktu ke waktu. Mereka bertambah saat delegasi berdatangan ke Madinah. Penghuni permanen kira-kira 70 orang, tetapi jumlah mereka bertambah setiap saat.

d. *Kuttaab*

Kuttaab secara bahasa berasal dari istilah Arab, ka-ta-ba yang berarti “menulis”. Menggunakan pola (wazan) fu’aal menjadi *kuttaab* yang secara harfiah berarti “para penulis”. Mahmud Yunus memberikan defenisi *kuttaab* atau *maktab* berasal dari kata dasar *kataba* yang berarti menulis atau tempat menulis, jadi *kuttaab* adalah tempat belajar menulis. *Kuttaab* merupakan tempat anak-anak belajar menulis dan membaca, menghafal Al Qur’an serta belajar pokok-pokok ajaran Islam. Adapun cara yang dilakukan oleh pendidik disamping mengajarkan Al Qur’an mereka juga belajar menulis dan tata bahasa. Perhatian mereka bukan tertumpu mengajarkan Al Qur’an semata dengan mengabaikan pelajaran yang lain, akan tetapi perhatian mereka juga pada materi-materi lainnya. Al Qur’an dipakai sebagai bahan bacaan untuk belajar membaca kemudian dipilih ayat-ayat yang akan ditulis untuk dipelajari. Disamping belajar menulis dn membaca murid-murid juga mempelajari tata bahasa arab, cerita-cerita nabi, hadis dan pokok agama.⁹³

Kuttaab sebenarnya telah ada di negeri Arab sebelum datangnya Islam, tetapi belum begitu dikenal. Diantara penduduk Mekkah yang mula-mula belajar

⁹³Zuhairini. *Sejarah Pendidikan Islam*. (Jakarta: Bumi Aksara. 1995), h.47

menulis huruf Arab di kuttaab ini ialah Sufyan bin Umayyah bin Abdi Syams dan Abu Qais bin Abdul Manaf bin Zuhrah bin Kilab. Keduanya belajar dari Bisyr bin Abdul Malik yang mempelajarinya dari Hirah. Kuttaab pada awalnya hanya berupa ruangan di rumah seorang guru. Ketika Islam datang, orang-orang Islam yang baru pandai menulis dan membaca hampir semuanya dipekerjakan oleh Nabi Muhammad saw. sebagai penulis wahyu. Dengan demikian yang banyak mengajar menulis dan membaca di kuttaab adalah kaum zimmi.

E. Konsep Pengelolaan Sumber Daya Insani

Pengelolaan sumber daya Insani yang disingkat dengan PSDI. Kata Insan dan manusia sebenarnya memiliki arti yang sama. Jika dalam tulisan ini digunakan kata Sumber Daya Insani dan bukan Sumber Daya Manusia, hal ini untuk melihat kembali bahwa dalam Agama Islam dikenal adanya konsep insan kamil, atau manusia seutuhnya (a whole man concept). Iqbal seorang filosof Muslim berpendapat bahwa insan kamil adalah mukmin yang dalam dirinya terdapat kekuatan wawasan, perbuatan, dan kebijaksanaan. Sifat-sifat luhur ini dalam wujudnya yang tertinggi dalam akhlak Nabi Muhammad saw.⁹⁴ Ibrahim Al Jaili mengemukakan bahwa Insan Kamil, dimana manusia sempurna itu satu sama lain adalah duplikat yang lainnya, kesempurnaannya tidak berkurang sedikitpun, malainkan dalam hal 'Arad (aksiden), semisal kaki dan tangannya terputus karena satu dan lain hal, atau terlahir dalam keadaan buta atau lumpuh karena penyakit yang diderita sejak dalam Rahim ibunya (cacat bawaan). Muhammad saw adalah

⁹⁴Jusmaliani, *Pengelolaan Sumber Daya Insani*, (Cet. I, Penerbit: PT. Bumi Aksara, 2011), h. 1

hakekat insan kamil, adapun para kekasih Allah (para nabi dan insan terkasih-Nya) sejatinya adalah pewaris kesempurnaan beliau.⁹⁵

1. Pengertian Sumber Daya Insani

Sumber daya insani adalah segenap atau seluruh kemampuan pada diri manusia dan mampu menggunakan kemampuan tersebut untuk mencapai tujuan tersebut. Atau dapat juga diartikan bahwa, Sumber daya insani adalah suatu kemampuan seseorang dalam mengelola, menjalankan, menggerakkan atau menciptakan dan lainnya untuk mencapai urgensi yang diinginkan.⁹⁶

Pengelolaan sumber daya insani diartikan sebagai penataan dan pengelolaan tenaga kerja sebagai sumber daya organisasi secara efektif dan efisien untuk mencapai tujuan organisasi. Sumberdaya insani diartikan sebagai seseorang yang siap, mau dan mampu memberi sumbangan terhadap usaha pencapaian tujuan organisasi. Sumber daya manusia merupakan salah satu sumber daya yang memiliki peran penting yang terdapat dalam organisasi, meliputi semua orang yang melakukan aktivitas.⁹⁷

Sebagaimana kita ketahui bahwa rujukan kita umat islam adalah al-Qur'an, hadits dan ijthid ulama. Oleh karena itu, manajemen sumber daya insani pun harus mengacu pada sumber-sumber ini. Karena perbedaan zaman antara kita dan Rasulullah, ditambah dengan kondisi dan situasi yang telah jauh berbeda. Maka

⁹⁵ Syeikh Abdul Karim Ibnu Ibrahim Al Jaili, Penerjemah Misbach El Madjid, Lc, *Insan Kamil*, (Cet. VI, Pustaka Hikmah Perdana), h. 362

⁹⁶ Jusmaliani, *Pengelolaan Sumber Daya Insani*, Penerbit, PT Bumi Aksara, cet. I, Jakarta, 2011, h. 1

⁹⁷<http://teukuagusti.blogspot.com/2015/11/sumber-daya-insani-dalam-manajemen.html>, diunduh tanggal, 31 Desember 2018, jam 10.00

kita dituntut untuk piawai dalam menerjemahkan manajemen sumber daya insani saat ini. Manusia diciptakan oleh Allah swt. dibekali dengan kehendak bebas, rasionalitas, dan kesadaran moral. Semua ini dicombine dengan kesadaran ketuhanan sehingga manusia dituntut untuk hidup dalam kepatuhan dan ibadah kepadanya. Semua sumber daya yang ada ditangan manusia tidak lain adalah suatu amanah, oleh karena itu sebagai khalifah (wakil Allah), manusia akan dituntut suatu pertanggung jawaban amanah di akhirat kelak. Bagi mereka yang berbuat baik maka mereka akan memetik kebaikan pula.

2. Manfaat atau urgensi Sumber daya Insani SDI

a. Untuk menjalankan usahanya karena ada kemampuan (skill)

Karena SDI adalah segenap kemampuan manusia dan mampu menggunakan kemampuan tersebut untuk mencapai tujuan yang diinginkan, maka manfaat sumber daya insani yang pertama ini adalah dalam menjalankan suatu perusahaan karyawannya harus mempunyai kemampuan pada bidang yang dikerjakan. Dan juga penempatan karyawan yang sesuai kemampuan yang dimilikinya.

b. Penggerakan dengan kemampuannya

Suatu perusahaan akan terus berkembang dan maju apabila ada sumber daya yang menggerakkannya. Dengan adanya SDI yang kompeten di suatu perusahaan maka akan menciptakan iklim perusahaan yang terus berkembang dan dapat bersaing dengan perusahaan lain.

c. Mengelola dengan kemampuan

Manusia atau karyawan adalah pengelola dalam suatu perusahaan, mau secanggih apapun teknologi yang digunakan suatu perusahaan apabila tidak ada manusia yang mengelolanya maka perusahaan tersebut tidak mampu berjalan. Dalam mengelola suatu perusahaan dibutuhkan sumber daya insani yang mempunyai skill yang profesional sehingga mampu mengelola perusahaan dengan baik.

d. Menjalankan dengan kemampuan

Begitu halnya dengan mengelola, sumber daya manusia juga berfungsi sebagai penjalan suatu perusahaan. Dengan adanya sumber daya insani yang di tempatkan sesuai dengan keahliannya masing – masing maka suatu perusahaan akan berjalan sesuai dengan tujuan atau visi dan misi perusahaan tersebut.

e. Aktivitas / perannya dalam suatu organisasi

Dalam suatu organisasi atau perusahaan, adanya penggerak, pengelola, dan penjalan suatu perusahaan, maka semua aktivitas dalam suatu perusahaan itu merupakan proses yang dilakukan oleh sumber daya insani.

f. Pencipta dengan kemampuannya

Selain penggerak, pengelola, dan penjalan suatu perusahaan atau organisasi. Sumber daya insani juga berperan sebagai pencipta didalam perusahaan. Dengan kemampuan yang dimiliki oleh Sumber daya insani, harus mampu menciptakan apa yang di

perlu baik untuk keperluan internal ataupun eksternal perusahaan.⁹⁸

Kajian tentang sumber daya insani akan dimulai dari manusia sebagai makhluk yang sengaja diciptakan oleh Allah swt. dengan sebaik-baik bentuk, yang sesuai dengan firman Allah dalam QS At-Tiin/95: 4.

لَقَدْ خَلَقْنَا الْإِنْسَانَ فِي أَحْسَنِ تَقْوِيمٍ

Terjemahnya:

“Sesungguhnya telah Kami ciptakan manusia itu atas sebaik-baik pendirian.”⁹⁹

Manusia dibekali dengan nafsu, diberikan akal untuk berpikir, sehingga ia bebas menentukan jalan mana yang akan dipilih, jalan yang di ilhamkan kepadanya. Dengan konsep awal bahwa Allah menciptakan manusia di muka bumi ini adalah sebagai khalifah. Makna khalifah disini adalah bahwa manusia sebagai wakil Allah harus bisa memelihara lingkungan dunia, lingkungan disini pun termasuk salah satunya adalah dalam menjalankan roda kegiatan pekerjaan. Karena hidup itu harus bekerja, tanpa bekerja hidup manusia seakan kosong dan tiada bermanfaat.

Sumber daya insani yang akan mendukung berbagai aktivitas merupakan aset berharga yang pemilikannya harus direncanakan, baik dari segi jumlah maupun kualifikasinya yang “tidak pas” akan merugikan organisasi. Jumlah yang berlebih adalah pemborosan dana dan sekaligus meyulitkan pengawasan, jumlah yang kurang tidak akan memberikan hasil yang baik selain pemborosan dari segi

⁹⁸Jusmaliani, *Pengelolaan Sumber Daya Insani*, Penerbit, PT Bumi Aksara, cet. I, Jakarta, 2011, h. 1

⁹⁹Kementerian Agama RI, *Alquran dan Terjemahnya*, h.1076

waktu karena bagaimanapun organisasi adalah unit usaha yang bertujuan mendapatkan laba dan bukan usaha social. Demikian pula halnya dengan kualifikasi, jika kualifikasi tidak sesuai maka organisasi telah menyalahi satu hal penting, yaitu tidak menempatkan orang-orang yang cocok untuk suatu pekerjaan tertentu yang akan berdampak negative terhadap banyak hal. Oleh Karen itu, maka keputusan yang dituangkan dalam bentuk perencanaan SDI merupakan satu diantara berbagai putusan strategis dalam suatu organisasi.¹⁰⁰

Suatu pekerjaan atau jabatan adalah pola dari tugas-tugas pekerjaan dan tanggung jawab yang dapat dikerjakan oleh satu orang. Pengetahuan tentang jabatan-jabatan dan persyaratannya harus dikumpulkan melalui suatu proses yang disebut analisis jabatan. Hasil dari analisis jabatan adalah informasi tentang persyaratan jabatan. Informasi yang didapatkan dari analisis jabatan dapat digunakan untuk berbagai aktivitas manajemen yang berkaitan dengan sumber daya insani seperti: rekrutmen dan seleksi, perencanaan, evaluasi pekerjaan, penempatan, pemberian imbalan, pengukuran kinerja, pelatihan, jalur karir. Berikut berbagai contoh tindakan dalam bidang PSDI yang mengandalkan informasi dari analisis jabatan, yaitu: (1) mengevaluasi bagaimana tantangan dari lingkungan mempengaruhi jabatan individual, (2) menghilangkan persyaratan jabatan yang tidak diperlukan yang dapat menyebabkan terjadinya diskriminasi dalam pekerjaan, (3) membentuk rencana tentang persyaratan untuk SDI mendatang, (4) menentukan kebutuhan pelatihan, baik untuk pekerja yang baru maupun yang telah berpengalaman, (5) merencanakan pengembangan potensi pekerja, (6) menentukan

¹⁰⁰Jusmaliani, *Pengelolaan Sumber Insani*, h 19

standar kinerja yang realistis, (6) memberi kompensasi yang adil pada para pemangku jabatan.

Pada zaman Rasulullah, beliau dengan intuisinya yang kuat dibantu dengan pengenalan yang mendalam terhadap para sahabat telah melakukan pembagian kerja yang sesuai dengan kemampuan masing-masing, tanpa melakukan analisis formal terhadap arus kerja. Ali Bin Abi Thalib diserahi tugas kesekretariatan dan mengurus perjanjian-perjanjian yang dilakukan Rasulullah, Hudzaifah bin Aliman menangani dokumen rahasia Rasulullah, Muu'aiqib bin Abi Fatimah bertugas mencatat harta ghanima.

Pada awal ketika individu karyawan bergabung dengan organisasi dapat dipastikan tujuannya tidak sama dengan tujuan organisasi, bahkan sangat mungkin individu tidak tahu apa yang menjadi tujuan organisasi. Secara kasat mata akan terlihat bahwa individu masuk dalam organisasi perusahaan didorong oleh tujuan dan keinginan tertentu, yang pada umumnya adalah untuk bekerja, mencari nafkah, mendapatkan jaminan hidup dan membina karir. Kedua tujuan ini, tujuan individu dan tujuan organisasi harus sejalan jika tidak, akan sulit mengelola sumber daya insani yang ada dalam organisasi tersebut.¹⁰¹

Hal ini dapat dilihat dalam al-Quran yang menerangkan bahwa manusia merupakan makhluk yang tercipta sempurna dan memiliki banyak potensi dalam dirinya. Firman Allah dalam QS. Ar-Rum/30: 30.

فَأَقِمْ وَجْهَكَ لِلدِّينِ حَنِيفًا ۚ فِطْرَتَ اللَّهِ الَّتِي فَطَرَ النَّاسَ عَلَيْهَا ۚ لَا تَبْدِيلَ لِخَلْقِ اللَّهِ ۚ ذَلِكَ الدِّينُ الْقَيِّمُ وَلَكِنَّ أَكْثَرَ النَّاسِ لَا يَعْلَمُونَ

Terjemahnya:

¹⁰¹Jusmaliani, *Pengelolaan Sumber Daya Insani*, h. 19

Maka hadapkanlah wajahmu dengan lurus kepada agama Allah; (tetaplah atas) fitrah Allah yang telah menciptakan manusia menurut fitrah itu. Tidak ada perubahan pada fitrah Allah. (Itulah) agama yang lurus; tetapi kebanyakan manusia tidak mengetahui,¹⁰²

Manusia dapat diartikan sebagai makhluk yang berakal budi. Manusia juga dapat diartikan sebagai sebuah konsep atau fakta, sebuah kelompok genus atau seseorang individu dalam hubungan dengan lingkungan yang merupakan suatu organism hidup. Sumberdaya Insani(SDI) adalah salah satu factor yang sangat penting bahkan tidak dapat dilepaskan dari sebuah organisasi, baik institusi maupun perusahaan. SDI juga merupakan kunci yang menentukan perkembangan perusahaan. Pada hakikatnya, SDI berupa manusia yang dipekerjakan disebuah organisasi sebagai penggerak untuk mencapai tujuan organisasi itu.¹⁰³

Dewasa ini, perkembangan terbaru memandang karyawan bukan sebagai sumberdaya belaka, melainkan lebih berupa modal atau asset bagi institusi atau organisasi. Karena itu kemudian muncullah istilah baru diluar H.R. (Human Resources), yaitu H.C. atau *Human Capital*. Di sini SDM dilihat bukan sekadar sebagai asset utama, tetapi asset yang bernilai dan dapat dilipat gandakan, dikembangkan (bandingkan dengan portfolio investasi) dan juga bukan sebaliknya sebagai liability (beban, cost). Disini perspektif SDI sebagai investasi bagi institusi atau organisasi lebih mengemuka.¹⁰⁴

Pengertian SDI dapat dibagi menjadi dua, yaitu pengertian mikro dan makro. Pengertian SDI secara mikro adalah individu yang bekerja dan menjadi

¹⁰²Kementerian Agama RI., *Alquran dan Terjemahnya*, h. 645

¹⁰³Veithzal Rivai, *Kepemimpinandan Prilaku Orang*, (Jakarta: Rajawali Press,2009), h.366

¹⁰⁴http://id.m.wikipedia.org/wiki/sumber_daya_manusia (diaksespada 23 Juli 2018 pukul14:32)

anggota suatu perusahaan atau institusi dan biasa disebut sebagai pegawai, buruh, karyawan, pekerja, tenaga kerja dan lain sebagainya. Sedangkang pengertian SDI secara makro adalah penduduk suatu Negara yang sudah memasuki usia angkatan kerja, baik yang belum bekerja maupun yang sudah bekerja. Secara garis besar, pengertian Sumber Daya Insani adalah individu yang bekerja sebagai penggerak suatu organisasi, baik institusi maupun perusahaan dan berfungsi sebagai asset yang harus dilatih dan dikembangkan kemampuannya.¹⁰⁵

Karakteristik Sumber Daya Manusia Syariah (Sumber Daya Insani). Dalam kajian sumber daya insani, manusia sebagai sumber daya penggerak suatu proses produksi, harus mempunyai karakteristik atau sifat-sifat yang diilhami dari shifatul anbiyaa' atau sifat-sifat para nabi. Sifat-sifat tersebut, yaitu:

a) Shiddiq (Benar)

Shiddiq (benar), Shiddiq artinya 'benar dan jujur'. seorang pemimpin, harus senantiasa berperilaku benar dan jujur dalam sepanjang kepemimpinannya. Benar dalam mengambil keputusan-keputusan dalam perusahaan yang bersifat strategis. Keputusan strategis tersebut menyangkut visi/misi, dalam menyusun rencana dan sasaran secara objektif, serta efektif dan efisien dalam implementasi dan operasionalisasinya di lapangan.

Sebagai pemimpin perusahaan, ia selalu jujur, baik kepada company (pemegangsaham), customer (nasabah), competitor (pesaing) maupun kepada people (karyawannya sendiri), sehingga bisnis ini benar benar dijalankan dengan prinsip-prinsip kebenaran dan kejujuran. Sifat shiddiq bagi seorang pemasar

¹⁰⁵Jusmaliani, *Pengelolaan Sumber Daya Insani*, h. 19

haruslah menjiwai seluruh perilakunya dalam melakukan pemasaran. Ia akan senantiasa shidiq dalam berhubungan dengan pelanggan, dalam bertransaksi dengan nasabah, dan dalam membuat perjanjian dengan mitra bisnisnya. Ia senantiasa mengedepankan kebenaran informasi yang diberikan dan jujur dalam menjelaskan keunggulan produk-produk yang dimilikinya. Sekiranya dalam produk yang dipasarkan terdapat kelemahan atau cacat, maka ia menyampaikan secara jujur kelemahan atau cacat dalam produknya kepada calon pembeli. Allah berfirman dalam QS at-Taubah/9:119.

يَأَيُّهَا الَّذِينَ آمَنُوا اتَّقُوا اللَّهَ وَكُونُوا مَعَ الصَّادِقِينَ

Terjemahnya:

Hai orang-orang yang beriman, bertakwalah kepada Allah dan hendaklah kamu bersama orang-orang yang benar.¹⁰⁶

b) Itqan (Profesional)

Sifat Profesional artinya mampu mengelola suatu usaha/kegiatan dengan amanah. Profesionalisme dalam Islam dijelaskan dalam Q.S al-Qashash/28:26.

قَالَتْ إِحْدَاهُمَا يَا أَبَتِ اسْتَأْجِرْهُ إِنَّ خَيْرَ مَنِ اسْتَأْجَرْتَ الْقَوِيُّ الْأَمِينُ

Terjemahnya:

Salah seorang dari kedua wanita itu berkata: "Ya bapakku ambillah ia sebagai orang yang bekerja (pada kita), karena sesungguhnya orang yang paling baik yang kamu ambil untuk bekerja (pada kita) ialah orang yang kuat lagi dapat dipercaya."¹⁰⁷

c) Fathanah (cerdas),

Fathanah bisa diartikan sebagai 'kecerdikan atau kebijaksanaan'. Pemimpin perusahaan yang fathanah artinya pemimpin yang memahami, mengerti, dan menghayati secara mendalam segala hal yang menjadi tugas dan kewajibannya.

¹⁰⁶ Kementerian Agama RI, *Al-Quran dan Terjemahannya*, h. 301

¹⁰⁷ Kementerian Agama RI, *Al-Quran dan Terjemahannya*, h. 613

Sifat fathanah dapat dipandang sebagai strategi hidup setiap Muslim. Potensi paling berharga dan termahal yang hanya diberikan pada manusia adalah akal (intelektualitas). Allah berfirman dalam QS al-Ra'd/13:3.

وَهُوَ الَّذِي مَدَّ الْأَرْضَ وَجَعَلَ فِيهَا رَوَاسِيَ وَأَنْهَارًا وَمِنْ كُلِّ الثَّمَرَاتِ جَعَلَ فِيهَا زَوْجَيْنِ اثْنَيْنِ ۗ يُعْشِي اللَّيْلَ النَّهَارَ ۗ إِنَّ فِي ذَلِكَ لَآيَاتٍ لِّقَوْمٍ يَتَفَكَّرُونَ

Terjemahnya:

Dan Dialah Tuhan yang membentangkan bumi dan menjadikan gunung-gunung dan sungai-sungai padanya. Dan menjadikan padanya semua buah-buahan berpasang-pasangan. Allah menutupkan malam kepada siang. Sesungguhnya pada yang demikian itu terdapat tanda-tanda (kebesaran Allah) bagi kaum yang memikirkan.¹⁰⁸

d) Amanah (jujur/terpercaya)

Amanah artinya dapat dipercaya, bertanggung jawab. Amanah bisa juga bermakna keinginan untuk memenuhi sesuatu sesuai dengan ketentuan. Di antara nilai-nilai yang terkait dengan kejujuran dan melengkapinya adalah amanah. Ia juga merupakan salah satu moral keimanan. Seorang pebisnis haruslah memiliki sifat amanah, karena Allah menyebutkan sifat orang-orang mukmin yang beruntung adalah yang dapat memelihara amanat yang diberikan kepadanya. Allah berfirman dalam QS Al-Mu'minuun/23: 8.

وَالَّذِينَ هُمْ لِأَمَانَاتِهِمْ وَعَهْدِهِمْ رَاعُونَ

Terjemahnya:

”Dan orang-orang yang memelihara amanat-amanat dan janji janjinya.¹⁰⁹”

Konsekuensi amanah adalah mengembalikan setiap hak kepada pemiliknya, baik sedikit ataupun banyak.

¹⁰⁸ Kementerian Agama RI, *Al-Quran dan Terjemahannya*, h. 368

¹⁰⁹ Kementerian Agama RI, *Al-Quran dan Terjemahan*, h. 527

e) Tabligh (Transparan)

Sifat tabligh artinya komunikatif dan argumentatif. Orang yang memiliki sifat tabligh, akan menyampaikan sesuatu dengan benar (berbobot) dan dengan tutur kata yang tepat dan tidak akan mengurangi ataupun menambah sesuatu perkataan yang hendak dikatakan. Dan Seorang pemimpin dalam dunia bisnis haruslah menjadi seseorang yang mampu mengkomunikasikan visi dan misinya dengan benar kepada karyawan dan mitra kerjanya yang lainnya. Allah SWT memerintahkan umat manusia agar didalam sebuah kehidupan haruslah mengatakan perkataan yang benar hal ini sudah diatur didalam firman Allah QS Al-Ahzāb /33: 70.

يَا أَيُّهَا الَّذِينَ آمَنُوا اتَّقُوا اللَّهَ وَقُولُوا قَوْلًا سَدِيدًا

Terjemahnya:

Hai orang-orang yang beriman, bertakwalah kamu kepada Allah dan katakanlah perkataan yang benar (qaulan sadidan),¹¹⁰

Artinya bahwa orang-orang yang beriman dan bertaqwa kepada Allah SWT.

Lalu kemudian mengatakan hal-hal yang benar yang sejalan dengan agama Allah niscaya Allah akan memperbaiki bagimu amal-amalmu dan mengampuni bagimu dosa-dosamu. Dan barang siapa mentaati Allah dan Rasul-Nya, maka sesungguhnya ia telah mendapatkan kemenangan yang besar

F. Konsep Pengelolaan Keuangan Prinsip Tazkiyah

1. Konsep Pengelolaan Keuangan dengan prinsip Tazkiyah

Prinsip Tazkiyah (kesucian) merupakan hal penting untuk selalu dievaluasi penerapannya dalam segala dimensi hidup keseharian kita. Selama hayat masih

¹¹⁰ Kementerian Agama RI, *Al-Quran dan Terjemahan*, h. 680

dikandung badan atau selama nafas masih keluar masuk dari tubuh kita, selama itu pula senantiasa harus di introspeksi, apakah yang keluar masuk itu masih bersandar pada hal-hal yang suci dan bersih (tazkiyah), atau sudah bercampur atau bahkan sudah tidak terukur lagi dimana sandarannya. Konsep tazkiyah (kesucian) dimaksudkan sebagai sebuah konsep yang suci meliputi makna bersih dan sah secara lahiriyah dan suci secara batiniah. Karena itu sebuah usaha senantiasa diharuskan mencakup kedua dimensi tazkiyah tersebut, dengan dasar itulah merupakan cikal bakal dibangunnya teori bisnis tazkiyah. Dalam konsep fikih dikenal lima kategori hukum atau al-ahkamu khamzah yang lazim juga disebut sebagai hukum taklify, yaitu pembebanan hukum terhadap perbuatan manusia dan terhadap obyek benda.¹¹¹

Dalam pandangan ekonomi syariah yang menjunjung tinggi prinsip kesucian (halalan tayyiban) tidak hanya tertuju pada nilai dan kemanfaatan saja dari suatu objek, melainkan juga lebih kepada bagaimana proses yang digunakan untuk memproduksi, mengolah, atau mendapatkan harta benda itu. Oleh sebab itu, dalam konsep tazkiyah objeknya haruslah yang sah, halal dan baik. Dalam konsep ekonomi syariah terdapat objek yang diharmkan untuk dikelalo, diproses, dan dimiliki, demikian pula terhadap proses perolehannya, yang seharusnya juga sah dan halal tidak mengandung unsur manipulasi (gharar), penipuan (tadlis), kezaliman (riba), untung-untungan (maysir), penimbunan, monopoli, dan segala tindakan yang curang.¹¹²

¹¹¹Arfin Hamid, *Hukum Ekonomi Islam (Ekonomi Syariah) Di Indonesia*, Penerbit: Ghalia Indonesia, Jakarta, Tahun 2007, h.

¹¹²Harfin Hamid, *Hukum Ekonomi Islam*, h. 96

Disamping kriteria kehalalan, makna halalan tayyiban tidak terlepas dari tujuan dan pemanfaatan harta benda yang dikuasai oleh seorang insan, yaitu harus dimanfaatkan (infak) ke arah yang suci, yakni limardatillah (hanya untuk keridhaan Allah) dan telah tersucikan melalui zakat. Hal ini merupakan konsekuensi bahwa manusia bukanlah pemilik mutlak terhadap harta benda yang dimilikinya, melainkan juga harus mememanfaatkannya hanya kepada yang diridhai oleh Allah swt sebagai pemilik mutlak.

Untuk mengkualifikasi sebuah bisnis yang tazkiyah (suci) dalam konteks system ekonomi syariah, paling tidak melalui 4 (empat) tahapan sebagai unsur (rukun) yang saling berkaitan dan tidak terpisahkan, sehingga melahirkan system bisnis yang betul-betul sesuai syariah sebagaimana digambarkan sebagai berikut:

Tabel 2. 1
Alur Teori Bisnis Tazkiyah

Tahapan	Uraian	Kualifikasi keabsahan				
	Kegiatan	(Halal, sunnah, mubah, makruh, haram)				
I	Obyek ?	Haram	Halal	Halal	Halal	Halal
II	Proses ?	Halal	Haram	Halal	Halal	Halal
III	Hasil ?	Haram	Haram	Haram	Halal	Halal
IV	Pemanfaatan,	Haram	Haram	Halal	Haram	Halal
	Pengelolaan ?					
Entitas	Kesimpulan	Haram	Haram	Haram	Haram	Halal

Sumber: Harfin Hamid, (Buku Hukum Ekonomi Syariah)¹¹³

Masalah pembangunan merupakan topik pembicaraan yang ramai. Sebagian besar orang berbincang soal tersebut menitikberatkan penggambaran tentang pembangunan ini dengan perkembangan dan pengembangan ekonomi dan segala

¹¹³ M. Arfin Hamid, *Hukum Ekonomi Islam*, h.97

macam upaya pencapaian kesejahteraan hidup. Hal seperti itu tidak mengherankan jika kita kaitkan dengan latar belakang pemikiran materialisme (Kapitalisme dan sosialisme) yang hampir mendominasi perencanaan dan pelaksanaan pembangunan itu di mana-mana. Namun gagal mewujudkan hal tersebut, karena kurang jelasnya arah dan tujuan konsep pembangunan ekonominya.¹¹⁴ Masyarakat Islam di mana-mana juga tidak mudah mencari posisi yang tidak ada ketergantungan dengan dominasi tersebut. Namun kini mulai tumbuh suatu kesadaran baru mencari penyempurnaan-penyempurnaan atas upaya pembangunan yang selama ini dikembangkan, karena masyarakat dunia cukup merasakan banyak dampak negatif disamping dampak positifnya yang sempat dinikmati dari pembangunan ekonomi sekarang ini.

Proses kesadaran seperti itu, konsepsi Al-Qur'an mendapat peluang untuk menyumbangkan sesuatu yang dirindukan masyarakat dalam kehidupannya, yaitu kebahagiaan di dunia dan keselamatan di akhirat. Era pembangunan adalah era perubahan semua sektor kehidupan yang berdampak positif bagi aspek tertentu yang sekaligus negatif untuk aspek lainnya. Umat perlu menyesuaikan perubahan-perubahan tersebut dalam rangka nilai-nilai dan norma hidup serta kehidupan sebagai manusia di tengah-tengah alamsemesta. Nilai dan norma adalah panduan yang dianut masyarakat, yang dapat memberi makna dan warna (sibghat) terhadap perubahan. Artinya perubahan itu merupakan refleksi nilai atau dengan perkataan

¹¹⁴ Alie Yafie, *Mengagas Fiqhi Sosial (Dari soal Lingkungan Hidup, Asuransi Hingga Ukhawah)* (Cet II: Bandung: Mizan, 1994), h. 200.

lain, perubahan yang positif kuantitatif-kualitatif hendaknya merujuk kepada ukuran-ukuran normatif yang bersumber kepada nilai-nilai mulia.¹¹⁵

Sedangkan aspek normatif yang kemudian memberi arah pembangunan umat manusia seutuhnya ada lima nilai, yakni: hak/batil, halal/haram, adil/zalim, manfaat/mudarat dan baik/buruk. Dari nilai-nilai ini kita mengembangkannya dalam etika pembangunan yakni sistem atau seperangkat nilai dan norma yang hidup dan dianut serta menjadi pedoman dalam membangun masyarakat di semua sektor kehidupan dalam rangka taqwa kepada Allah.

Etika masyarakat tampil bermacam-macam kecuali bersumber pada tauhid. Etika yang tidak diturunkan tidak bersumber dari tauhid jelas sekali karena akan menurunkan matabat manusia¹¹⁶. Ruh atau nafas yang masih keluar masuk itu adalah inti kehidupan yang bersandar pada antara lain, sejauh mana bahan konsumsi yang masuk ke tubuh, pakaian yang melekat di tubuh, tanah, rumah, dan sebagainya semuanya telah didapatkan secara syah dan halal (Halalan Tayyiban) ataukah masih bergelimang dengan kemaksiatan. Nilai tazkiyah yang menjunjung tinggi kesucian, dimana kesucian secara bathiniyah dan rohaniah tidak kasat mata bahkan tidak terdeteksi jika hanya menggunakan indera. Misalnya, yang berkaitan dengan kejiwaan berupa keyakinan yang suci terbebas dari segala kemusyrikan sebagai perbuatan yang bersifat vertikal, sementara tindakan yang bersifat horizontal, yaitu terbebas dari sifat rakus, tamak, hasad, dan dengki serta tindakan anarkis lainnya. Jadi, segala harta benda (objek material) serta termasuk pula segala

¹¹⁵AM. Saefuddin, *Ada Hari Esok (Refleksi Sosial, Ekonomi dan Politik untuk Indonesia Emas)* (Cet I; Jakarta: Amanah Putra Nusantara, 1995), h. 88

¹¹⁶Umer Chapra, *Etika Ekonomi Politik (Elemen-elemen Strategis Pembangunan Masyarakat Islam)* (Cet. I; Surabaya: Risalah Gusti, 1997), h. 7.

sikap tindakan manusia dalam kaitannya dengan objek material itu, juga harus dalam koridor kesucian yakni dalam makna Halalan Tayyiban (halal dan baik). Inilah kriteria utama yang harus mengejawantah dalam setiap proses bisnis (ekonomi Islam). Allah berfirman dalam QS Asy-Syam/91: 8-10.

فَأَلْهَمَهَا فُجُورَهَا وَتَقْوَاهَا (8) قَدْ أَفْلَحَ مَنْ رَزَّاهَا (9) وَقَدْ خَابَ مَنْ دَسَّاهَا (10)

Terjemahnya:

Maka Allah mengilhamkan kepada jiwa itu jalan kefasikan dan ketaqwaannya. Sesungguhnya beruntunglah orang yang menyucikan jiwa itu dan sesungguhnya merugilah orang yang mengotorinya.¹¹⁷

Ibnu Jarir ath Thobari menafsirkan bahwa orang-orang yang beruntung adalah mereka yang Allah sucikan jiwanya dari kekufuran dan kemaksiatan, serta memperbaikinya dengan amal sholeh. Untuk mendapatkan keberuntungan tersebut dari Allah ta'ala Ibnu Katsir menjelaskan bahwa manusia harus menempuh jalan yaitu mentaati Allah, membersihkan jiwanya dari akhlaq tercela serta membersihkan jiwa dari berbagai hal yang hina.¹¹⁸ Halalan Tayyiban (halal dan baik) merupakan hal yang sangat dijunjung dalam pandangan ekonomi syariah bukan hanya tertuju pada nilai dan kemanfaatan suatu objek, melainkan juga yang lebih menentukan bagaimana proses yang digunakan untuk memproduksi, mengolah, atau cara mendapatkan benda itu.¹¹⁹

G. Kerangka Konseptual

Kerangka konseptual dalam penelitian dapat dijelaskan bahwa penelitian ini berangkat dari fakta dan kenyataan beberapa Perguruan Tinggi Agama Islam

¹¹⁷ Kementrian Agama RI, *Al-Quran dan terjemahnya*, h.1064

¹¹⁸ Arfin Hamid, *Hukum Ekonomi Islam*, h.98

¹¹⁹ Arfin Hamid, *Hukum Ekonomi Islam*, h. 99

Negeri di Indonesia telah menerima dan sudah terimplementasi pembiayaan Sukuk atau kalau di Indonesia dikenal dengan Pembiayaan Surat Berharga Syariah Negara (SBSN) untuk pembangunan sarana-prasarana. Namun belum ada penelitian mendalam mengenai keberadaan pembiayaan sukuk tersebut terhadap kinerja organisasi dan layanan-layanan yang diberikan kepada masyarakat termasuk aspek nilai-nilai keislaman.

Sekolah Tinggi Agama Islam Negeri (STAIN) Majene sebagai lembaga pendidikan yang masih baru termasuk dalam kelompok PTKIN yang menerima pembiayaan pembangunan sarana gedung pendidikan lewat pembiayaan SBSN. Hal ini sangat berpengaruh pada aktivitas-aktivitas yang ada pada lembaga pendidikan ini yang akan memacu daya saingnya ke depan. STAIN Majene terpacu untuk mengembangkan strategi-strategi perencanaannya dari persaingan-persaingan antara pendidikan tinggi yang ada di Majene dan Sulawesi Barat secara umum. Salah satu strategi yang bisa dikembangkan adalah dengan menganalisis aktivitas-aktivitas yang ada baik aktivitas pendukung ataupun aktivitas utama dengan menggunakan konsep rantai nilai (value chain) konsep ini ditulis dan dikembangkan oleh Porter hubungannya dengan implementasi pembiayaan Sukuk atau SBSN dengan tetap mengacu pada nilai-nilai keislaman dalam aktivitas-aktivitas yang dilaksanakan. Konsep rantai nilai Islami SBSN dicoba diterapkan pada STAIN Majene yang terdiri dari aktivitas utama dan aktivitas pendukung. Aktivitas Utama yaitu: (1) inbound logistic: proposal, kerangka acuan kegiatan, dokumen syarat kelayakan proyek, (2) operation: proses perencanaan, proses pelaksanaan, proses pengawasan, Pengelolaan Obyek Pembiayaan melalui SBSN untuk Pengadaan Sarana Prasarana pada STAIN Majene (3) outbound logistic:

pengelolaan obyek hasil pembiayaan SBSN, (4) Pemasaran: sosialisasi dan promosi ke masyarakat tentang gedung SBSN, (5) Layanan: gedung hasil pembangunan SBSN. Aktivitas pendukung yaitu: (1) Infrastruktur STAIN Majene, (2) Pengelola Sumber daya manusia pembangunan gedung SBSN, (3) Pengelolaan keuangan pembangunan gedung SBSN.

Berangkat dari kondisi di atas, penulis bermaksud mengkaji konsep, bentuk rantai nilai (value chain) dalam penerapan Surat Berharga Syariah Negara (SBSN) di Sekolah Tinggi Agama Islam Negeri Majene, apakah dalam implementasi SBSN berpengaruh secara signifikan terhadap kinerja dan daya saing lembaga pendidikan ini dengan tetap mengacu pada nilai-nilai keislaman dalam setiap aktivitas layanan yang dilaksanakan, sehingga nilai tambah yang akan dihasilkan adalah memberikan masalah, Adanya aktifitas pengadaan sarana dan prasarana dari pembiayaan SBSN pada STAIN Majene menjadi sebuah rantai nilai aktifitas , sehingga Implementasi SBSN tersebut sebagai aktifitas pendukung dapat mengembangkan kinerja manajemen operasional yang ada . Dari kerangka teoritis diatas, maka kerangka pikir dalam penelitian ini bisa dilihat pada gambar dibawah:

Gambar 2.2
Skema Kerangka Konseptual

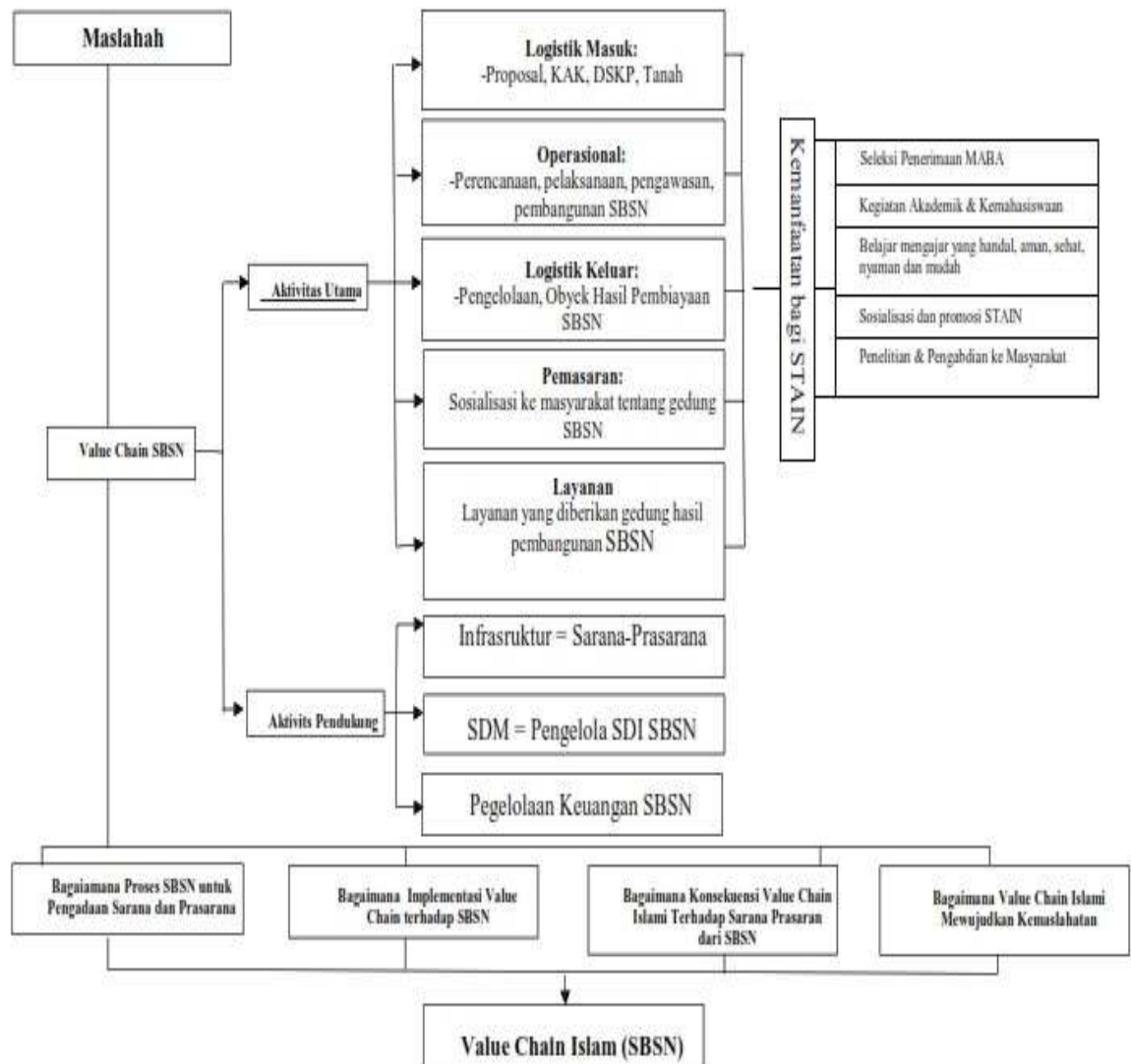

BAB III

METODOLOGI PENELITIAN

A. *Jenis dan Lokasi Penelitian*

1. Jenis Penelitian

Penelitian ini adalah penelitian lapangan, menggunakan jenis penelitian kualitatif sebagai prosedur pemecahan masalah yang akan diteliti dengan menggambarkan/melukiskan keadaan subjek/objek penelitian (seseorang, lembaga, masyarakat dan lain-lain) pada saat sekarang berdasarkan fakta-fakta yang tampak atau sebagaimana adanya.¹ Penelitian deskriptif kualitatif merupakan prosedur penelitian yang menghasilkan data deskriptif berupa ungkapan dari orang sendiri atau perilaku yang diamati.²

Penelitian kualitatif memiliki karakteristik: (a) sumber data diperoleh dari datar alami, (b) peneliti adalah instrument kunci, (c) laporannya sangat deskriptif, (d) analisisnya bersifat induktif, (e) verifikasi data dilakukan melalui triangulasi, (f) partisipan dilakukan sejajar dengan peneliti, (g) sampelnya bersifat purposive, (h) desain penelitiannya berkembang di lapangan.³ Penelitian kualitatif memiliki karakteristik yaitu: 1) latar alamiah, 2) manusia sebagai alat (instrument), 3) analisis data secara induktif, 4) teori dari dasar (grounded theory) dan, 5) deskriptif.⁴

¹Nawawi Hadaru, *Metode Penelitian Bidang Sosial*, (Yogyakarta: Gajah Mada University Press, 1993), h. 63

²Robert Bogdan dan Steven J. Taylor, *Dasar-Dasar Penelitian Kualitatif*. Terj. A. Khosin Afandi (Surabaya: Usaha Nasional, 1993), h. 30

³W. Mantja, *Etnografi: Desain Penelitian Kualitatif dan Manajemen Pendidikan* (cet.II: Malang: Wineka Media, 2005), h. 50-51

⁴Lexy J. Moleong, *Metodologi Penelitian Kualitatif* (Bandung: Remaja Rosda Karya, 2004), h. 4-5

Beberapa penelitian di atas, penulis dapat memberikan pendapat bahwa karakteristik penelitian kualitatif adalah: latar alamiah, peneliti sebagai instrument kunci, analisis proses kejadian, analisis deskriptif, analisis induktif, dan focus penelitian. Jadi penelitian ini dikaji secara mendalam dan kualitatif fenomena-fenomena social dan budaya dalam suasana yang berlangsung secara wajar dan alamiah dalam penerapan pembiayaan Surat Berharga Syariah Negara (SBSN) di STAIN Majene. Lincolns dan Guba menjelaskan bahwa penelitian kualitatif membuka peluang lebih besar terjadinya hubungan langsung antara peneliti dan responden atau sasaran penelitian. Sehingga lebih mudah memahami fenomena yang didiskripsikan dibandingkan jika istilah tersebut hanya didasarkan pada pandangan penelitia sendiri.⁵

Disamping itu, dalam penelitian ini yang dicari bukanlah kebenaran yang perlu diverifikasi dan dapat digeneralisasikan yakni hasil penelitian berfungsi sebagai model sebab dan akibat tentang realitas. Tujuan penelitian kualitatif bukanlah untuk menguji hipotesis yang didasarkan atas teori tertentu, melainkan untuk menemukan pola-pola yang mungkin dapat dikembangkan menjadi teori.⁶ Penelitian kualitatif secara tegas adalah setiap jenis penelitian yang menghasilkan temuan-temuan tanpa menggunakan prosedur statistic atau alat lain dari kuantifikasi. Penelitian ini merujuk kepada kehidupan pribadi, cerita, perilaku, tetapi juga berfungsinya organisasi, gerakan social, atau hubungan-hubungan internasional.⁷

⁵Y.vonna S.Lincoln dan Egon Guba, *Naturalistik Inquiy* (Beverly Hills: SAGE Publication, Inc, 1990), h. 19

⁶Nasution, *Metode Penelitian Naturalistik-kualitatif*, (Bandung: tarsito, 1996), h.11

⁷Aselm Strauds and Juliet Corbin, *Basis of Qualitative Research: Grounded Theory Procedure and Techniques* (London: Sage Publication, 1990), h. 7

Terkait maksud diatas, penelitian ini dilakukan dengan melihat secara langsung kegiatan-kegiatan dilapangan. Untuk memahami secara mendalam pelaksanaan tersebut, maka penulis juga harus memahami pengertian yang memadai tentang kegiatan-kegiatan yang dilakukan sebagai perwujudan dari proses implementasi Surat Berharga Syariah Negara (SBSN) pada STAIN Majene.

Pendapat Faisal, tipe informasi yang perlu dicari solusinya melalui penelitian kualitatif ini antara lain adalah: (1) Memahami makna yang melandasi perilaku partisipan; (2) mendeskripsikan latar dan interaksi yang kompleks dari partisipan; (3) memahami keadaan yang terbatas jumlahnya dengan focus yang mendalam dan rinci; (4) terfokus pada interaksi manusia dan proses-proses yang mereka gunakan.⁸ Penelitian ini dilakukan lebih banyak berkenan dengan studi tentang konsep rantai nilai dan implementasi Surat Berharga Syariah Negara (SBSN) di STAIN Majene. Penelitian ini juga ingin mengetahui permasalahannya secara lebih mendalam dan untuk itu menurut penulis lebih cocok menggunakan jenis penelitian kualitatif.

a. Lokasi Penelitian

Penentuan lokasi penelitian ini, penulis sesuai dengan pendapat Spadley tentang pertimbangan dalam menentukan lokasi penelitian, yaitu: sederhana, mudah memasukinya, tidak begiutu kentara dalam melakukan penelitian, mudah memperoleh izin, dan kegiatannya terjadi berulang-ulang.⁹

Pendapat di atas, peneliti menetapkan lokasi penelitian disertasi ini di Sekolah Tinggi Agama Islam Negeri (STAIN) Majene yang berlokasi di Jalan Jenderal

⁸Sanafiah Faisal, *Penelitian Kualitatif Dasar-Dasar dan Aplikasi* (Malang: YA3, 1990), h.135

⁹James P. Spradley, *Participation Observation* (New York: Holt, Rinerchart and Winston, 1990), h. 45-51

Sudirman Majene, Propinsi Sulawesi Barat. Adapun factor-faktor yang menjadi alasan pemilihan lokasi penelitian tersebut, yaitu:

- 1) Lembaga Pendidikan Tinggi ini sangat diminati oleh masyarakat disekitar Majene dan daerah-daerah sekitarnya bahkan Sulawesi Barat pada umumnya.
- 2) Lembaga Pendidikan Tinggi ini adalah lembaga Pendidikan Tinggi yang masih baru.
- 3) Lembaga pendidikan ini salah satu lembaga pendidikan tinggi Islam yang menerima pembiayaan SBSN untuk Sarana-Prasarana.

B. Pendekatan Penelitian

Pendekatan penelitian yang digunakan dalam penelitian ini, adalah dengan pendekatan fenomenologi berhubungan dengan pemahaman tentang bagaimana keseharian, dunia intersubjektif (dunia kehidupan). Fenomenologi bertujuan untuk menginterpretasikan tindakan sosial kita dan orang lain sebagai sebuah yang bermakna (dimaknai) serta dapat merekonstruksi kembali turunan makna (makna yang digunakan saat berikutnya) dari tindakan yang bermakna pada komunikasi intersubjektif individu dalam dunia kehidupan sosial. (Rini Sudarmanti, 2005)

Penelitian fenomenologi mencoba menjelaskan atau mengungkap makna konsep atau fenomena pengalaman yang didasari oleh kesadaran yang terjadi pada beberapa individu. Fenomenologi dilakukan dalam situasi yang alami, sehingga tidak ada batasan dalam memaknai atau memahami fenomena yang dikaji dan peneliti bebas untuk menganalisis data yang diperoleh. Menurut Creswell (1998), Pendekatan fenomenologi menunda semua penilaian tentang sikap yang alami sampai ditemukan

dasar tertentu. Penundaan ini biasa disebut epoche (jangka waktu). Konsep epoche adalah membedakan wilayah data (subjek) dengan interpretasi peneliti. Konsep epoche menjadi pusat dimana peneliti menyusun dan mengelompokkan dugaan awal tentang fenomena untuk mengerti tentang apa yang dikatakan oleh responden. Pendekatan fenomenologis adalah salah satu dari bentuk-bentuk pendekatan penelitian dalam wilayah pendidikan. Pendekatan ini memandang kenyataan sebagai suatu yang berdimensi banyak, utuh atau merupakan kesatuan dan berubah.¹⁰

Sejalan dengan kedua pendapat di atas dikemukakan oleh Bungin bahwa pendekatan fenomenologis adalah pendekatan yang digunakan untuk mengurai persoalan yang dihadapi bersarkan pada hal-hal khusus atau data dilapangan dan bermuara pada hal-hal umum. Pendekatan fenomenologis mengandung makna yaitu peneliti meneliti dan berusaha memahami arti peristiwa dan kaitannya dengan permasalahan yang diteliti.¹¹

C. Sumber Data

Sumber data adalah subjek dari mana data dapat diperoleh.¹² Jadi, sumber data itu menunjukkan asal informasi. Data itu harus diperoleh dari sumber data yang tepat, jika sumber data tidak tepat, mengakibatkan data yang terkumpul tidak relevan dengan masalah yang diteliti. Dalam penelitian ini digunakan dua sumber data yaitu data primer dan data sekunder sebagai berikut:

¹⁰Ine Amirman Yousda dan Zainal Arifin, *Penelitian dan Statistik Pendidikan* (Jakarta: Bumi Aksara, 1992), h. 18-19

¹¹Burhan Bngin, *Metodologi Penelitian Kualitatif* (Jakarta: Raja Grafindo Persada, 2001), h. 65

¹²Suharsimi Arikunto, *Procedure Penelitian Suatu Pendekatan Praktek* (Jakarta: Rineka Cipta, 2002), h. 102

- a. Data primer yaitu sumber data yang diperoleh secara langsung dari lapangan.¹³ Pendapat lain, data primer merupakan sumber data utama yang berupa kata-kata dan tindakan orang-orang yang diteliti.¹⁴ Artinya, data primer ini diperoleh secara langsung melalui pengamatan dan pencatatan di lapangan. Data primer dalam penelitian ini yaitu data yang langsung dikumpulkan oleh peneliti dari informan terkait dengan masalah yang diteliti melalui wawancara maupun dari tindakan atau aktivitas yang dilakukan terkait focus penelitian melalui observasi. Informan dalam penelitian ini adalah Ketua STAIN, Kabag. TU, Waket I Bidang pendidikan dan pengajaran, Waket II bidang Administrasi umum, perencanaan dan keuangan, Waket III bidang Kemahasiswaan dan kerjasama, tenaga kependidikan, dosen, mahasiswa.
- b. Data sekunder yaitu sumber dari bahan bacaan.¹⁵ Maksudnya data yang digunakan untuk melengkapi data primer yang tidak diperoleh secara langsung dari kegiatan lapangan. Data ini biasanya dalam bentuk surat-surat atau dokumen resmi dari sekolah yang diteliti. Pendapat lain bahwa data sekunder adalah data dari berbagai dokumen, tulisan dan arsip-arsip yang berkaitan dengan objek penelitian.¹⁶ Data sekunder dalam penelitian ini merupakan data yang diperoleh melalui telaah terhadap referensi perpustakaan dan dokumen mahasiswa maupun data profil sekolah yang dianggap relevan dengan permasalahan yang sedang diteliti.

¹³S. Nasution, *Metode Research* (Bandung: JEMMARS, 1988), h. 185

¹⁴Lexy J. Moleong, *Metodologi Penelitian Kualitatif*, h. 156

¹⁵S. Nasution, *Metode Research*, h. 187

¹⁶Lexy J. Moleong, *Metodologi Penelitian Kualitatif*, h. 157

Berdasarkan uraian di atas, jelaslah bahwa sumber data primer merupakan sumber yang langsung memberikan data kepada peneliti. Sumber primer ditentukan secara *purposive sampling*. Artinya menentukan informan yang dipandang sangat mengetahui tentang konsep dan aplikasi implementasi SBSN pada STAIN Majene. Sedangkan data sekunder merupakan sumber yang tidak langsung memberikan data, yang dalam hal ini lewat dokumen atau data yang berhubungan dengan permasalahan yang diteliti., yang berfungsi sebagai pelengkap data primer.

Selanjutnya data yang dikumpulkan dalam penelitian ini bersumber dari 3 komponen sumber data, yaitu orang (*person*), tempat dan kejadian (*place*), dokumen atau data-data tertulis (*paper*).¹⁷

- 1) Person; atau orang adalah sumber data berupa orang yang terlibat dalam implementasi SBSN pada STAIN Majene Ketua STAIN, Kabag. TU, Waket I Bidang pendidikan dan pengajaran, Waket II bidang Administrasi umum, perencanaan dan keuangan, Waket III bidang Kemahasiswaan dan kerjasama, tenaga kependidikan, dosen, mahasiswa.
- 2) Place; atau tempat dan kegiatan yang terkait dengan implementasi SBSN di STAIN Majene sebagai obyek pengamatan.
- 3) Paper; atau dokumen yakni peneliti dapat memperoleh informasi atau data melalui sumber-sumber dokumen baik dokumen yang berisi data-data yang berkaitan dengan focus penelitian seperti profil STAIN, dan lain-lain.

¹⁷ Suharsimi Arikunto, *Procedure Penelitian Suatu Pendekatan Praktek*, h. 23

D. Metode Pengumpulan Data

Metode pengumpulan data dalam penelitian ini didasarkan pada pendapat Goetz dan Le Compte bahwa:

*The most common categories of data collection strategies used by an ethnographic researchers are observation, interviewing, research-designed instrument, and content analysis of human artifacts.*¹⁸

Maksud pernyataan di atas yaitu kategori paling lazim dalam pengumpulan data yang digunakan oleh para peneliti kualitatif adalah pengamatan, wawancara, instrument yang dirancang oleh peneliti, dan analisis konten tentang artefak manusia, penulis memilih cara yang senada sebagaimana yang dikemukakan oleh Moleong, yakni observasi, wawancara, dan dokumentasi.¹⁹ Untuk memperjelas tentang metode pengumpulan data tersebut penulis uraikan berikut ini:

1. Observasi/Pengamatan

Metode observasi adalah metode ilmiah yang diartikan sebagai pengamatan melalui pemusatan perhatian terhadap obyek dengan menggunakan sebuah alat indera.²⁰ Observasi demikian sebagai pengamatan dan pencatatan secara sistemik terhadap gejala yang tampak pada objek penelitian, pengamatan dan pencatatan ini yang dilakukan terhadap objek ditempat terjadi atau berlangsungnya peristiwa sehingga berada bersama obyek.²¹ Observasi atau pengamatan adalah metode atau cara mengadakan pencatatan dan menganalisis secara sistemis mengenai tangka laku dengan melihat atau mengamati individu atau kelompok secara langsung. Metode ini

¹⁸ Judith Preissle Goetz and Margareth Diane LeCompte, *Ethnography and Qualitative Deign in Educational Research* (San Diego, California Academic Press, Inc, 1984), h. 107

¹⁹ Moleong, *Metodologi Penelitian Kualitatif*, h. 125-163

²⁰ Moleong, *Metodologi Penelitian Kualitatif*, h. 3

²¹ S. Margono, *Metodologi Penelitian Pendidikan* (Jakarta: Rineka Cipta, 2003), h. 158-159

digunakan untuk melihat secara langsung keadaan di lapangan agar peneliti memperoleh gambaran yang lebih luas tentang permasalahan yang diteliti.²² Oleh karena itu, metode ini digunakan secara langsung untuk mengamati dan mencatat hal-hal yang terkait dengan focus penelitian, meliputi:

- a. Keadaan Sekolah Tinggi Agama Islam Negeri (STAIN) Majene.
- b. Sarana-Prasarana Sekolah Tinggi Agama Islam Negeri (STAIN) Majene.
- c. Aktivitas-aktivitas yang dilaksanakan pada Sekolah Tinggi Agama Islam Negeri (STAIN) Majene.
- d. Mekanisme implementasi SBSN Sekolah Tinggi Agama Islam Negeri (STAIN) Majene.

Pengamatan dilakukan dengan melibatkan diri secara aktif mengamati langsung aktivitas-aktivitas yang dilaksanakan baik itu aktivitas utama ataupun aktivitas pendukung pada STAIN Majene. Pengamatan ini, tahap yang dilakukan meliputi pengamatan secara umum mengenai hal-hal yang ada kaitannya dengan masalah yang diteliti, lalu dilakukan pembatasan objek pengamatan, kemudian pencatatan. Pengamatan dibedakan dalam dua bentuk, yakni pengamatan terlibat dan tidak terlibat. Pengamatan terlibat adalah jenis pengamatan yang melibatkan peneliti dalam kegiatan yang diteliti. Sebaliknya dengan pengamatan yang tidak terlibat.²³

2. *Interview / Wawancara*

²² Basrowi dan Suwandi, *Memahami Penelitian Kualitatif* (Jakarta: Rineka Cipta, 2008), h.

²³ Basrowi dan Suwani, *Memahami Penelitian Kualitatif*, h. 95

Interview atau wawancara adalah percakapan dengan maksud tertentu. Percakapan ini dilakukan oleh dua pihak, yakni pewawancara yang mengajukan pertanyaan dan terwawancara yang memberikan jawaban atas pertanyaan itu. Wawancara merupakan alat untuk mengumpulkan informasi dengan cara mengajukan sejumlah pertanyaan secara lisan untuk dijawab secara lisan pula. Peneliti sebagai pencari informasi (*interviewer*) melakukan kontak langsung atau tatap muka langsung dengan sumber informasi (*interviewee*).²⁴

Mewawancarai informan sebagai narasumber dilakukan dengan maksud untuk menggali informasi berkenaan dengan focus penelitian. Dalam wawancara, penulis menggunakan pedoman wawancara yang telah dipersiapkan sebelumnya, dan dengan cara mengajukan sejumlah pertanyaan terbuka. Jika wawancara dilakukan secara formal, penulis mengajukan pertanyaan-pertanyaan secara terstruktur. Sementara itu untuk keperluan wawancara tidak formal penulis mengajukan pertanyaan tidak terstruktur.

Secara umum wawancara dilakukan dengan cara: formal-terstruktur dan secara informal semi terstruktur. Wawancara informal merupakan wawancara yang dilakukan secara spontan, biasa saja, tanpa alat perekam. Bahkan pada saat wawancara, terwawancara tidak merasa terwawancarai. Adapun secara formal berlangsung lebih terencana dengan maksud yang baku dan resmi. Yang diwawancarai sadar betul sedang diwawancarai. Peneliti juga menyiapkan kerangka pertanyaan yang sudah didesain.²⁵

²⁴Moleong, *Metodologi Penelitian Kualitatif*, h. 87-188

²⁵Sutrisno Hadi, *Metodologi Reserch* (Yogyakarta: Andi Offset, 1990), h. 64

Selanjutnya untuk melengkapi informasi dari hasil wawancara tersebut sebagai upaya melakukan pengecekan ulang atau triangulasi, dilakukan pengamatan dan studi dokumentasi dengan melihat peristiwa-peristiwa dan catatan-catatan atau laporan pelaksanaan, meliputi:

- a. Proses perencanaan pembangunan gedung dari pembiayaan SBSN di STAIN Majene
- b. Proses pelaksanaan pembangunan gedung dari pembiayaan SBSN di STAIN Majene
- c. Proses evaluasi dan pengawasan pembangunan gedung dari pembiayaan SBSN di STAIN Majene
- d. Proses pengelolaan obyek pembiayaan pembangunan gedung dari pembiayaan SBSN di STAIN Majene
- e. Keterkaitan aktivitas-aktivitas baik aktivitas utama maupun aktivitas pendukung terhadap pembangunan gedung dari pembiayaan SBSN di STAIN Majene.

3. Dokumentasi

Metode dokumentasi adalah metode yang menggunakan bahan klasik untuk meneliti perkembangan yang khusus yaitu untuk menjawab pertanyaan atau persoalan-persoalan tentang apa, mengapa, kepada dan bagaimana. Metode ini merupakan suatu cara pengumpulan data yang menghasilkan catatan-catatan penting yang berhubungan dengan masalah yang diteliti, sehingga akan diperoleh data yang lengkap, sah dan bukan berdasar atas perkiraan. Dalam penelitian social, fungsi data yang berasal dari dokumentasi lebih banyak digunakan sebagai data pendukung dan

pelengkap terhadap data primer yang diperoleh melalui wawancara mendalam.²⁶ Metode dokumentasi adalah cara mencari tentang hal-hal atau variable berupa catatan, transkrip, buku, surat kabar, majalah dan sebagainya.²⁷ Sebagai bahan pelengkap data diperlukan pula hal-hal sebagai berikut:

- 1) Letak Geografis STAIN Majene.
- 2) Sejarah berdirinya STAIN Majene.
- 3) Struktur organisasi STAIN Majene.
- 4) Sarana dan Prasarana.
- 5) Skema mekanisme implementasi SBSN di STAIN Majene.

E. Instrumen Penelitian

Salah satu ciri khas penelitian kualitatif adalah manusia atau penulis sendiri sebagai alat pengumpul data utama. Menggunakan peneliti sebagai instrument mempunyai keuntungan dan kekurangan. Adapun keuntungan penulis sebagai instrument adalah subjek lebih tanggap dengan maksud kedatangannya, peneliti dapat menyesuaikan diri terhadap setting peneliti sehingga penulis dapat menjelajah keseluruhan bagian untuk mengumpulkan data, keputusan dapat secara cepat, terarah, gaya dan topik pembicaraan dapat berubah-ubah dan jika perlu pengumpulan data dapat ditunda. Keuntungan lain dengan menggunakan peneliti sebagai instrument adalah informasi. Jadi, Penulis adalah instrument utama dalam penggalian dan eksplorasi data yang bersifat naturalistic di lapangan.

²⁶Basrowi dan Suwandi, *Memahami Penelitian Kualitatif*, h. 158

²⁷Arikunto, *Procedure Penelitian Suatu Pendekatan Praktek*, h. 206

Dalam pengumpulan data penulis menggunakan berbagai bantuan seperti pedoman wawancara, buku catatan, data kamera. Instrumen lain yang digunakan adalah:

1. Pedoman wawancara yaitu daftar pertanyaan dalam melakukan tanya jawab atau dialog langsung dengan informan sehubungan dengan hal-hal yang terkait dengan rantai nilai (value chain) implementasi SBSN pada STAIN Majene.
2. Penggunaan field note atau lembar pengamatan dalam melakukan observasi yaitu pengumpulan data dengan cara mengadakan pengamatan langsung terhadap objek yang diteliti yakni hal-hal yang terkait dengan rantai nilai (value chain) implementasi SBSN pada STAIN Majene.
3. Dokumentasi yaitu data yang diperoleh di lapangan berupa dokumen-dokumen penting yang terkait dengan topik penelitian. Adapun instrument yang digunakan berupa kamera.

F. *Tehnik Pengolahan dan Analisis Data*

Tehnik analisis data adalah proses mengorganisasikan dan mengurutkan data kedalam pola, kategori dan satuan uraian dasar sehingga dapat ditemukan tema dan dapat dirumuskan hipotesis kerja seperti yang disarankan oleh data.²⁸ Hipotesis kerja yang peneliti maksudkan dalam penelitian ini adalah menggunakan teori *Value Chain* yang dibuat oleh Porter (1995) dalam bukunya *Convettitif Advantage* (keunggulan bersaing) untuk menjawab rumusan masalah bahwa terdapat rantai nilai pada implementasi SBSN pada STAIN Majene, yang dimulai dengan tahap (1) proses perencanaan pengusulan pembiayaan SBSN, (2) proses pelaksanaan

²⁸Moleong, *Metodologi Penelitian Kualitatif*, h. 103

pembangunan proyek SBSN, (3) proses evaluasi dan monitoring pembangunan SBSN, (4) proses pengelolaan obyek pembiayaan pembangunan SBSN pada STAIN Majene. Menurut Basrowi pekerjaan analisis data adalah mengatur, mengurutkan, mengelompokkan, memberi kode mengkategorikannya.²⁹

Menurut Bogdan dan Biklen, analisis meliputi pekerjaan dengan mengorganisasikan data, menguraikan menjadi unit-unit yang dapat diatur, mensitesiskan data, mencari pola-pola, menemukan apa yang penting dan apa yang harus dipelajari, dan menentukan apa yang akan diceritakan kepada orang lain. Analisis data dilakukan sesuai petunjuk Bogdan dan Biklen melalui dua tahap, yaitu: (1) Analisis data pada saat dilapangan, dan (2) Analisis data dilakukan pada saat setelah terkumpul secara keseluruhan yang dilakukan setiap hari.³⁰

Petunjuk Danim bahwa data dianalisa dalam dua tahap, yaitu: (a) Analisa data ketika masih dilapangan, (b) analisa data ketika peneliti menyelesaikan tugas pendataan.³¹ Pada saat peneliti masih melakukan penelitian, usaha penghalusan data telah diusahakan melalui: (1) meringkas data kontak langsung dari orang, kejadian lokasi penelitian, (2) memberi kode pada data yang diperoleh, (3) membuat catatan objektif yang berisi catatan, klasifikasi dan pengeditan jawaban sebagaimana adanya, (4) membuat catatan yang reflektif yaitu apa yang terbayang dan terpikirkan oleh peneliti dalam sangkutannya dengan catatan obyektif, (5) menyimpang data.³²

²⁹Basrowi dan Suwandi, *Memahami Penelitian Kualitatif*, h. 91

³⁰ Bogdan dan Biklen, *Dasar-Dasar Penelitian Kualitatif*, h. 164-165

³¹Sudarwan Danim, *Menjadi Peneliti Kualitatif*, (Bandung: Pustaka Setia,2002), h. 21

³²Noeng Muhajir, *Metode Penelitian Kualitatif*, (Ed.III: Cet. VII; Yogyakarta : Rake Sarasin, 1996), h. 30-31

Ketika peneliti sudah kembali dari lokasi penelitian, tahap-tahap analisis data selanjutnya adalah: membuat analisis secara keseluruhan dan secara langsung ketika peneliti kembali dari lapangan, (b) mengklasifikasikan semua data yang sudah terkumpul.

Rumusan tersebut menunjukkan langkah awal dalam analisa data adalah organisasi data, yaitu mengatur, mengurutkan, mengelompokkan, mengkode dan mengkategorikan semua data yang sudah terkumpul. Mengingat penelitian ini bersifat deskriptif maka data-data yang dikumpulkan dianalisis secara deskriptif pula. Dalam arti kata sebagai prosedur pemecahan masalah yang diselidiki dengan menggambarkan subjek atau objek penelitian pada saat sekarang berdasarkan fakta-fakta yang tampak atau sebagaimana adanya.³³

Teknik analisis data yang digunakan dalam penelitian ini adalah pendapat Miles & Huberman yang uraiannya sebagai berikut:

1. Reduksi Data

Reduksi data adalah bagian analisis, berbentuk mempertegas, memperpendek, membuat focus, membuat hal-hal yang tidak penting dan mengatur data sedemikian rupa sehingga kesimpulan akhir dapat dilakukan. Reduksi data merupakan proses seleksi, memfokuskan, menyederhanakan dan abstraksi data dari field note. Proses berlangsung sejak awal penelitian dan data saat pengumpulan data. Reduksi data dilakukan dengan membuat singkatan, coding, memusatkan tema, menulis memo dan menentukan batas-batas permasalahan.

³³Bogdan Robert dan Steven J. Taylor, Dasar-Dasar Penelitian Kualitatif, Terj. A. Khosin Afandi, (Surabaya: Usaha Nasional, 1993), h. 153

2. Penyajian Data

Sebagai kesimpulan informasi tersusun yang memberikan kemungkinan adanya penarikan kesimpulan dan pengambilan tindakan. Penyajian-penyajian yang lebih merupakan suatu cara yang utama bagi analisis kualitatif yang valid. Sajian data yang baik berbentuk tabel, gambar, matriks, jaringan kerja dan kajian kegiatan, sehingga mempermudah peneliti mengambil kesimpulan. Peneliti diharapkan dari awal dapat memahami arti dari berbagai hal yang ditemui sejak awal penelitian sehingga dapat menarik kesimpulan.

3. Menarik Kesimpulan

Kesimpulan merupakan salah satu bagian dari suatu kegiatan yang utuh. Kesimpulan-kesimpulan diverifikasi selama penelitian berlangsung. Sehubungan dengan penarikan kesimpulan, maka penerapan metode pada penelitian ini adalah mengungkap kebenaran dan memahami. Penelitian ini menggunakan pendekatan induktif, yaitu menjelaskan prinsip-prinsip umum yang berlaku dalam kehidupan masyarakat dengan memulai dari kenyataan (phenomena) menuju ke teori (thesis) bukan sebaliknya sebagaimana pada pendekatan deduktif. Teknik pengambilan keputusan dalam pengambilan data menggunakan metode induktif berangkat dari pengetahuan yang sifatnya umum dan bertitik tolak pada pengetahuan umum itu penulis hendak menilai sesuatu kejadian khusus.³⁴

³⁴Noer Muhajir, *Metodologi Penelitian Kualitatif* (Ed.III: Cet. VII: Yogyakarta: Rake Sarassin, 1996), h. 42

G. Pengujian Keabsahan Data

Pengujian keabsahan data dilakukan dengan ketekunan pengamatan dan triangulasi. Untuk lebih jelasnya diuraikan berikut ini:

1. Ketekunan pengamatan yaitu merupakan pemusatan diri pada hal-hal tertentu secara teliti, rinci, dan berkesinambungan terhadap factor-faktor yang menonjol terhadap focus penelitian. Dengan cara demikian dapat ditemukan ciri-ciri dan unsur-unsur dalam situasi yang relevan dengan masalah atau isu yang dibutuhkan untuk mendeskripsikan masalah.
2. Triangulasi, menurut Moleong triangulasi adalah tehnik pemeriksaan data dengan memanfaatkan sesuatu yang lain diluar dari data itu untuk keperluan pengecekan atau pembandingan terhadap data yang diproses.³⁵ Keabsahan data yang diperoleh pada penelitian ini menggunakan tehnik sebagai berikut:
 - a. Triangulasi sumber, yaitu menggunakan sumber data yang beragam dengan membandingkan dengan data yang diperoleh dari sumber data yang satu dengan sumber data yang lain. Adapun caranya dengan mengecek ulang dan cek silang. Mengecek adalah melakukan wawancara kepada dua atau lebih dari sumber informan dengan pertanyaan yang sama. Cek ulang berarti melakukan proses wawancara secara berulang-ulang dengan mengajukan pertanyaan mengenai hal yang sama dalam waktu yang berlainan. Cek silang artinya menggali keterangan tentang keadaan informan satu dengan informan lainnya.

³⁵Moleong, *Metodologi Penelitian Kualitatif*, h. 178

- b. Triangulasi metode, yaitu tehnik yang dilakukan dengan membandingkan data yang diperoleh melalui observasi dengan data yang diperoleh melalui wawancara dengan responden. Artinya metode dalam penelitian ini dilakukan dengan membandingkan hasil pengamatan dengan hasil wawancara atau hasil wawancara dengan data yang diperoleh lewat observasi atau dokumen yang berkaitan.
- c. Triangulasi dengan teori, adalah fakta tertentu tidak dapat diperiksa derajat kepercayaannya dengan satu atau lebih teori.

Tujuan adalah untuk menyederhanakan data kedalam bentuk yang lebih mudah dibaca dan diinterpretasikan. Langkah-langkah analisis data untuk penelitian kualitatif dalam pengumpulan data, yaitu: ³⁶

- 1) Menelaah seluruh data yang tersedia dari berbagai sumber, yaitu wawancara, pengamatan yang sudah dituliskan dalam catatan lapangan, dokumen pribadi, dokumen resmi, gambar, foto dan sebagainya.
- 2) Mengadakan reduksi data dilakukan dengan jalan membuat abstraksi (usaha membuat rangkuman inti, proses dan pernyataan-pernyataan yang perlu dijaga sehingga tetap berada didalamnya).
- 3) Penyusunannya dalam satuan-satuan.
- 4) Satuan-satuan tersebut kemudian dikategorisasikan sambil membuat koding.
- 5) Mengadakan pemeriksaan keabsahan data.

³⁶Lexy J. Moleong, *Metodologi Penelitian Kualitatif*, (Cet. XIV, Bandung: PT. Remaja Rosda Karya, 2001), h. 126

- 6) Tahap penafsiran data dalam mengolah hasil sementara menjadi teori substantif dengan menggunakan beberapa metode.

Untuk menganalisa data menurut Sutrisno Hadi.³⁷ Menggunakan metode deskriptif kualitatif, yaitu setelah semua data yang diperlukan terkumpul kemudian disusun dan diklasifikasikan, selanjutnya dianalisa dan diinterpretasikan dengan kata-kata sedemikian rupa untuk menggambarkan objek-objek penelitian disaat penelitian dilakukan, sehingga dapat diambil kesimpulan yang proporsional dan logis.

³⁷Sutrisno Hadi, *Metodologi Riset 2*, (Yogyakarta: Andi Offset, 1987), h. 42

BAB IV

HASIL PENELITIAN DAN PEMBAHASAN

A. *Profil STAIN Majene*

1. Sejarah Berdirinya STAIN Majene

Sekolah Tinggi Agama Islam Negeri (STAIN) Majene terletak di lokasi Kelurahan Totoli Kecamatan Banggae Kabupaten Majene Propinsi Sulawesi Barat yang. Akses untuk menuju ke STAIN Majene dari kota majene di tempuh dalam waktu ± 10 menit. Sesuai Peraturan Menteri Agama Republik Indonesia Nomor : 38 Tahun 2016 tanggal 31 Agustus 2016 tentang Pendirian Sekolah Tinggi Agama Islam Negeri Majene dan Peraturan Menteri Agama Republik Indonesia Nomor : 39 tanggal 31 Agustus tentang Organisasi dan Tata Kejra Sekolah Tinggi Agama Islam Negeri Majene.¹ Kampus STAIN majene luasnya ± 10.843 m² yang sudah dibebaskan, namun secara bertahap tanah sekitar kampus akan dibebaskan karena tanah tanah tersebut milik Pemda Majene. Sulawesi Barat adalah masyarakat yang mayoritas Muslim yang terekam Sejarah masuknya Islam di Kerajaan Balanipa, khususnya Polman dan Majene. Masyarakat Mandar terkenal masyarakat religius yang kental dengan aqidah Islam yang kuat. Namun di propinsi terbaru ini, sampai sekarang belum memiliki Perguruan Tinggi Negeri Agama. Sementara berdasarkan data tentang estimasi jumlah penduduk dari Badan Pusat Statistik (BPS) Propinsi

¹Peraturan Menteri Agama RI Nomor 39, *Tentang Organisasi dan Tata Kelola STAIN*, Tahun 2016

Sulawesi Barat tahun 2017 berjumlah 1.330.096 jiwa, dan penduduk Muslim sekitar 957.735 jiwa, maka prosentase penduduk yang beragama Islam 82,66%.²

Berdasarkan kenyataan tersebut, sejak september 2004, beberapa tokoh intelektual dan tokoh masyarakat, dan tokoh pemuda melakukan pertemuan. Dalam pertemuan itu, disepakati untuk membentuk Tim Penggagas yang bertugas untuk merealisasikan cita-cita pendirian STAIN Majene. Tim penggagas tersebut terdiri atas dosen-dosen dan Pegawai UIN Alauddin Makassar, Universitas Negeri Makassar, Universitas Hasanuddin, dan pegawai Kementerian Agama Propinsi Sulsel dan Sulbar. Dari tim penggagas tersebut, kemudian ditindak lanjuti oleh Gubernur Sulawesi Barat dengan menerbitkan Surat Keputusan (SK) tentang Panitia Pendirian STAIN Sulbar pada tanggal 19 Mei 2010 dengan nomor : 280.

Menindaklanjuti hal tersebut, Tim Penggagas melakukan pertemuan dengan penda dalam hal ini Bapak Gubernur Propinsi Sulawesi Barat dan beliau memberi support dalam mewujudkan keinginan masyarakat mandar dan menetapkan Kota Majene sebagai kota pendidikan yang akan menjadi lokasi pendirian STAIN tersebut. Dan bupati pun telah turun tangan dan menyiapkan lahan sekita 50 ha. Perkembangan STAIN Majene , bahwa sesuai Peraturan Menteri Agama STAIN Majene terdiri atas tiga Jurusan dengan 7 program studi, yaitu:

- a. Jurusan Tarbiyah dan Keguruan, terdiri dari: (1) Program Studi Pendidikan Agama Islam, (2) Program Studi Tadris Bahasa Inggris;

²Badan Pusat Statistik Propinsi Sulawesi Barat tahun 2018

- b. Jurusan Syariah dan Ekonomi Bisnis Islam, terdiri: (1) Program Studi Hukum Keluarga Islam, (2) Program Studi Hukum Ekonomi Syariah;
- c. Jurusan Ushuluddin, Adab dan Dakwah, terdiri dari: (1) Program Studi Ilmu Alquran dan Tafsir, (2) Program Studi Sastra Arab, (3) Program Studi Komunikasi dan Penyiaran Islam

2. Visi, Misi, dan Tujuan

- a. Visi Sekolah Tinggi “STAIN Majene sebagai Pusat Kajian dan Pengembangan ilmu-ilmu keislaman, dan kebudayaan yang unggul, dan *malaqbiq* di Kawasan Timur Indonesia Tahun 2040”.

- b. Misi Sekolah Tinggi:

- 1) membuka akses pelayanan pendidikan Islam yang merata;
- 2) menyelenggarakan kajian Islam;
- 3) menyelenggarakan dan mengembangkan kajian bahasa asing yang berbasis *Information Technology*;
- 4) melestarikan kearifan lokal (*local wisdom*) yang *malaqbiq* melalui kegiatan penelitian; dan
- 5) melaksanakan pengabdian masyarakat melalui program kemitraan (*partnership*) dengan berbagai *stakeholders*.

- c. Tujuan Sekolah Tinggi:

- 1) menghasilkan sarjana Islam yang berakhlak, profesional, dan mandiri dalam ilmu-ilmu keislaman dan kebudayaan;

- 2) menghasilkan sarjana Islam yang terampil berbahasa asing (Arab dan Inggris);
- 3) menghasilkan karya ilmiah yang berkualitas dan kompetitif; dan
- 4) mewujudkan pengabdian masyarakat yang bermutu, inovatif, produktif, dan bermanfaat.

d. Strategi Sekolah Tinggi:

- 1) membangun kampus yang kondusif dan *malaqbiq* untuk pembelajaran;
- 2) mengembangkan kegiatan pembelajaran dan pengabdian kepada masyarakat berbasis Information Teknologi dan riset;
- 3) membangun jiwa kewirausahaan melalui kegiatan pembelajaran dan pengabdian masyarakat; dan
- 4) mengembangkan jaringan kerja sama untuk mendorong dan meningkatkan

Berikut adalah pimpinan di STAIN Majene:

1. Ketua STAIN Majene: Dr. H. Nafis Djuaeni, M.A.
2. Wakil Ketua I STAIN Majene: Muliadi, S. Ag, M. Ag
3. Wakil Ketua II STAIN Majene: Dr. H. Muhlis Latif, M, Si.
4. Wakil Ketua III STAIN Majene: Dr. Anwar Sadat, M. Ag

Berikutnya adalah kepala pusat di STAIN Majene, yang terdiri dari:

1. Kepala Pusat Penjaminan Mutu (P2M)
2. Kepala Pusat Penelitian dan Pengabdian kepada Masyarakat (P3M)
3. Kepala Satuan Pemeriksa Internal (SPI)

Bagian Administrasi STAIN Majene yang dipimpin oleh seorang Kepala Bagian dengan dua sub. Bagian, yaitu:

1. Kepala Subag. Administrasi Umum dan Keuangan.
2. Kepala Subag. Akademik dan Kemahasiswaan.

Kelompok tenaga pendidikan (dosen) STAIN Majene saat ini berjumlah 51 orang tenaga pendidik yang tersebar di beberapa program studi.

Fasilitas yang ada di STAIN Majene saat ini, yaitu:

1. Gedung 3 gedung kuliah dengan jumlah 23 ruang kuliah.
2. Gedung dosen.
3. Gedung Pengelolaan Akademik

B. *Proses Pembiayaan SBSN untuk Pengadaan Sarana Prasaran pada STAIN Majene*

Proses pembiayaan SBSN pada STAIN Majene dibagi menjadi empat yaitu proses perencanaan, pelaksanaan, pengawasan dan pemantauan atas pelaksanaan proyek, dan pengelolaan obyek hasil pembiayaan.

1. Proses perencanaan pembiayaan melalui SBSN untuk pengadaan sarana prasarana pada STAIN Majene

Proses perencanaan pembiayaan SBSN untuk pengadaan sarana prasarana, proses ini dapat dilihat dalam UU No. 19/ Tahun 2008 tentang SBSN.³ STAIN Majene sebagai Institusi Pemerintah dalam bidang pendidikan relative masih baru tentu mempunyai keinginan untuk mengadakan sarana-prasarana pendidikan, salah satu usaha yang dilakukan STAIN Majene adalah dengan mengusulkan pembiayaan untuk pengadaan sarana-prasarnya. Salah satu pembiayaan yang bisa ditempuh STAIN Majene untuk pengadaan sarana-prasarnya lewat pembiayaan SBSN.

Berdasarkan hasil penelusuran terhadap dokumen (proposal, kerangka acuan kegiatan, dan dokumen syarat kelayakan proyek)⁴ dalam pengusulan proyek pembangunan gedung pendidikan pada STAIN Majene, diperoleh informasi bahwa STAIN Majene memperoleh alokasi pembiayaan pembangunan gedung kuliah, gedung dosen dan gedung pengelolaan akademik yang tertuang dalam DIPA STAIN Majene tahun anggaran 2018. STAIN Majene dalam melakukan pengusulan pengadaan pembangunan gedung dosen, gedung kuliah dan gedung pengelolaan akademik ke Kementerian Agama dimana kementerian Agama bertindak sebagai pemrakarsa proyek yang secara operasional dilaksanakan eselon I Direktorat Jenderal Pendidikan Islam, berdasarkan dokumen dari satuan kerja usulan tersebut akan menjadi dokumen STAIN Majene yang oleh Dirjen

³ Dalam Undang-Undang Nomor 19 tahun 2008 tentang Surat Berharga Syariah Negara, pasal 4 disebutkan bahwa SBSN diterbitkan dengan tujuan untuk membiayai Anggaran Pendapatan dan Belanja Negara termasuk membiayai pembangunan proyek. STAIN Majene sebagai salah satu Instusi pemerintah tentu tidak terlepas dari pembiayaan APBN

⁴Dokumen pengusulan, *Proposal, Kerangka Acuan Kegiatan, dan dokumen syarat kelayakan proyek* SBSN STAIN Majene tahun 2017, dokumen ini merupakan salah satu persyaratan untuk dapat menerima pembiayaan SBSN, disamping sertifikat tanah.

Pendidikan Islam sebagai Pemrakarsa Proyek diteruskan ke Kementerian Perencanaan/Bappenas selanjutnya semua usulan Proposal, KAK, dan DSKP dari setiap Perguruan Tinggi Agama Islam Negeri akan didaftar untuk dimasukkan dalam daftar prioritas proyek melalui pembiayaan Surat Berharga Syariah Negara pada tahun anggaran tertentu.

Proyek SBSN yang akan dilaksanakan pada tahun 2018, usulanya dilakukan pada tahun 2017 sekitar bulan Juni 2017. Dalam wawancara dengan Wakil Ketua II STAIN Majene yang mengemukakan bahwa:

Usulan satuan kerja dalam hal ini semua PTKIN yang ingin mendapatkan pembiayaan proyek pembangunannya lewat SBSN untuk pembiayaan SBSN tahun 2018, maka pengusulannya dilaksanakan pada tahun 2017 sekitar bulan juni dan juli ini sesuai dengan permintaan pemrakarsa proyek dalam hal ini eselon I Kementerian Agama, disamping itu STAIN harus ada penyediaan lahan yang siap bangun, termasuk juga adanya kajian untuk kebutuhan sarana dan prasarana.⁵

Dalam penjelasan hasil wawancara dengan Wakil Ketua II STAIN Majene, tergambar bahwa dalam pengusulan proyek pembangunan melalui SBSN, bahwa setiap PTKIN yang akan mengusulkan harus ada ketersediaan lahan, selanjutnya harus dilakukan studi kelayakan dan mempertimbangkan kebutuhan proyek gedung yang akan dilaksanakan, dari penjelasan tersebut diperoleh informasi bahwa STAIN Majene yang beroperasi sekitar dua tahun masih kekurangan sarana-prasarana pendidikan.

Selain itu proses perencanaan untuk pengadaan proyek pembangunan gedung SBSN pada STAIN Majene, harus sesuai dengan persyaratan-persyaratan yang seharusnya ada dan harus dipenuhi pihak STAIN Majene, sehingga usulan

⁵Muhlis Latif, Wakil Ketua II STAIN Majene, *Wawancara*, Majene, 19 Desember 2018

yang diajukan dapat disetujui oleh Kementerian terkait dalam hal ini Kementerian Perencanaan/Bappenas, dan ditekankan bahwa dalam dokumen penetapan pembiayaan, paling kurang memuat: Nomenklatur Pemrakarsa Proyek, Satuan kerja, Lokasi Proyek, Pagu/nilai pembiayaan, Kategori pembiayaan, dan Jenis kontrak pekerjaan tahun tunggal yaitu pekerjaan tersebut harus selesai dalam satu tahun anggaran atau tahun jamak yaitu pekerjaan tersebut dilaksanakan secara bertahap.

Selanjutnya dalam wawancara yang sama dilakukan dengan Kasubag Administrasi Umum dan Keuangan STAIN Majene, dijelaskan bahwa:

Dokumen usulan yang harus disiapkan adalah, dengan dilampiri: a). proposal usulan, kerangka acuan kerja (KAK), dokumen syarat kelayakan proyek (DSKP), rencana anggaran belanja (RAB), b). Rencana Kerja Pelaksanaan Kegiatan; dan c). Surat Pernyataan tanggung jawab mutlak (SPTJM) dan dokumen-dokumen tersebut diantar langsung ke Kementerian Agama cq. Direktur Pendidikan Tinggi Islam.⁶

Dalam wawancara dengan Kasubag. Administrasi Umum dan Keuangan STAIN Majene, peneliti berpendapat bahwa peran Kasubag Administrasi Umum dan Keuangan sangat penting perannya dalam proses perencanaan dan pengelolaan keuangan di STAIN Majene, karena Subag. inilah yang secara operasional akan melaksanakan proses perencanaan, proses pelaksanaan, proses evaluasi dan monitoring dan proses pelaksanaan pembangunan. Oleh karena itu peneliti melakukan wawancara mendalam dengan Subag. ini.

⁶Muhammad Said, Kasubag Administrasi Umum dan Keuangan STAIN Majene, *Wawancara*, Majene, 27 Desember 2018

Selanjutnya dokumen usulan yang telah diterima oleh Pemrakarsa proyek dalam hal ini kementerian Agama yang secara operasional dilaksanakan oleh Direktorat Jenderal Pendidikan Islam tidaklah serta merta akan disetujui oleh Kementerian Perencanaan/Bappenas, karena usulan tersebut akan direview dan dikoordinasikan oleh tiga Kementerian dalam ini Kemeterian Perencanaan/Bappenas, Kementerian Keuangan, dan Kementerian Agama (pemrakarsa proyek). Hasil koordinasi dari review dokumen setiap PTKIN menjadi dasar awal masuk atau tidaknya sebuah PTKIN kedalam daftar Prioritas Proyek Pembangunan Nasional. Dalam wawancara dengan Ketua STAIN Majene dijelaskan:

Dokumen usulan berupa proposal, kerangka acuan kegiatan (KAK), dan dokumenn syarat kelayakan proyek (DSKP) akan direview oleh Kementerian Perencanaan/Bappenas, Kementerian Keuangan dan harus melampirkan persyaratan lain berupa sertifikat tanah atas nama STAIN Majene sebagai barang milik negara.⁷

Wawancara mendalam dengan Ketua STAIN Majene, sangat penting dalam penelitian ini, karena Ketua STAIN merupakan penanggungjawab proyek, dan dia juga bertindak sebagai Kuasa Pengguna Anggaran ditambah lagi beliau juga merangkap sebagai Pejabat Pembuat Komitmen. Peneliti berpendapat bahwa peran Ketua STAIN sangat menentukan berhasil tidaknya proyek yang dibiayai SBSN secara khusus dan pembiayaan program anggaran STAIN Majene secara umum. Ketua STAIN yang merupakan penanggung jawab, memerintahkan pejabat yang berkompeten untuk membuat dokumen-dokumen yang dipersyaratkan dalam pengusulan proyek SBSN. Dalam wawancara diperoleh informasi bahwa syarat

⁷Nafis Djuaeni, Ketua STAIN Majene, *Wawancara*, Majene, 17 Desember 2018

mutlak untuk memperoleh proyek SBSN, harus ada lahan yang jelas yang ditandai dengan bukti sertifikat tanah, harus ada proposal, kerangka acuan kegiatan (KAK) yang akan menggambarkan bagaimana kegiatan proyek SBSN dilaksanakan, harus ada dokumen syarat kelayakan (DSKP) hal ini dimaksudkan bahwa proyek SBSN yang diusulkan layak dari beberapa aspek, diantaranya layak tentang kesesuaian prinsip syariah dalam pelaksanaan proyek, kesesuaian dengan analisa dampak lingkungan dan social budaya, kesesuaian dengan kelayakan teknis, dan kelayakan ekonomi. Hal ini tersebut berkesesuaian dengan UU No. 19/2008 tentang SBSN⁸.

Dari hasil wawancara juga diperoleh informasi dari Ketua STAIN Majene bahwa harus ada sertifikat tanah atas nama STAIN Majene, dan ini menjadi persyaratan utama dalam pengusulan untuk mendapatkan pembiayaan pengadaan proyek SBSN yang akan diajukan ke eselon I Direktorat Jenderal Pendidikan Islam Kementerian Agama melalui beberapa tahapan, yang dimulai dari pembuatan proposal, kerangka acuan kerja (KAK), dan dokumen syarat kelayakan proyek (DSKP), rencana Anggaran belanja (RAB), rencana kerja pelaksanaan, dan surat pernyataan tanggung jawab mutlak (SPTJM). Hal ini dilakukan sebagai syarat mutlak untuk perencanaan pembiayaan proyek SBSN untuk pengadaan sarana-prasarana gedung pendidikan di STAIN Majene, hal ini juga sejalan dengan peraturan-peraturan dan perundang-undangan yang berlaku.

⁸Disebutkan bahwa Barang Milik Negara dapat digunakan sebagai dasar penerbitan SBSN, yang untuk selanjutnya Barang Milik Negara dimaksud disebut sebagai Aset SBSN. Dari penjelasan dalam undang-undang tersebut peneliti berpendapat bahwa aset SBSN pada hakekatnya juga sebagai Barang Milik Negara termasuk sertifikat tanah STAIN Majene juga menjadi aset SBSN, UU 19/2008, Pasal 10 ayat 1

Selanjutnya usulan permintaan pembiayaan SBSN untuk pengadaan sarana-prasarana di STAIN Majene, akan direview oleh kementerian terkait dalam hal ini Kementerian Perencanaan/Bappenas, Kementerian Keuangan dan Kementerian Agama dimana posisinya sebagai pemrakarsa proyek yang, kemudian oleh Kementerian Perencanaan/Bappenas melakukan penilaian kelayakan proyek dengan mempertimbangkan kesiapan proyek, kelayakan proyek, serta kesesuaian proyek dengan program Rencana Pembangunan Jangka menengah.

Berdasarkan penelusuran peneliti pada pengusulan awal proposal proyek SBSN STAIN Majene yang diajukan sebelum mendapat review dari Bappenas untuk penyediaan sarana dan prasarana berupa pembangunan gedung dosen/kependidikan dan 2 gedung kuliah STAIN Majene adalah sebesar Rp 45.854.862.000. Dimana usulan proyek SBSN ini diajukan sejak tahun 2017 untuk dimasukkan ke dalam DIPA STAIN Majene tahun 2018. Namun setelah mendapat review dari Bappenas dan Pemrakarsa Proyek dalam hal ini Kementerian Agama diputuskan untuk direview menjadi sebesar Rp 45.056.325.000, berarti dari Bappenas ada koreksi sekitar Rp. 798.537.000. Kendatipun ada koreksi tapi tidak terlalu signifikan pengurangannya karena hanya terkoreksi sekitar 1,74% sangat kecil, artinya alokasi hasil review tersebut tidak akan mengurangi kualitas dan kemanfaatan kebutuhan gedung gedung SBSN yang akan dibangun di STAIN majene tahun 2018.⁹

Hasil penilaian dari kementerian terkait di atas, terhadap proyek-proyek yang layak dibiayai melalui penerbitan SBSN akan dituangkan dalam daftar

⁹Proposal, Kerangka Acuan Kegiatan (KAK) awal STAIN Majene 2018, dokumen ini diajukan STAIN Majene tahun 2017.

Prioritas Proyek yang ditetapkan oleh Menteri Perencanaan/Bappenas, yang selanjutnya akan dimasukkan ke dalam daftar prioritas proyek dimaksud disampaikan oleh Menteri Perencanaan/Bappenas kepada Menteri Keuangan dan Pemrakarsa Proyek dalam hal ini Kementerian Agama. Lihat gambar 4.1

Gambar 4.1
Proses Pengusulan Proyek SBSN STAIN Majene

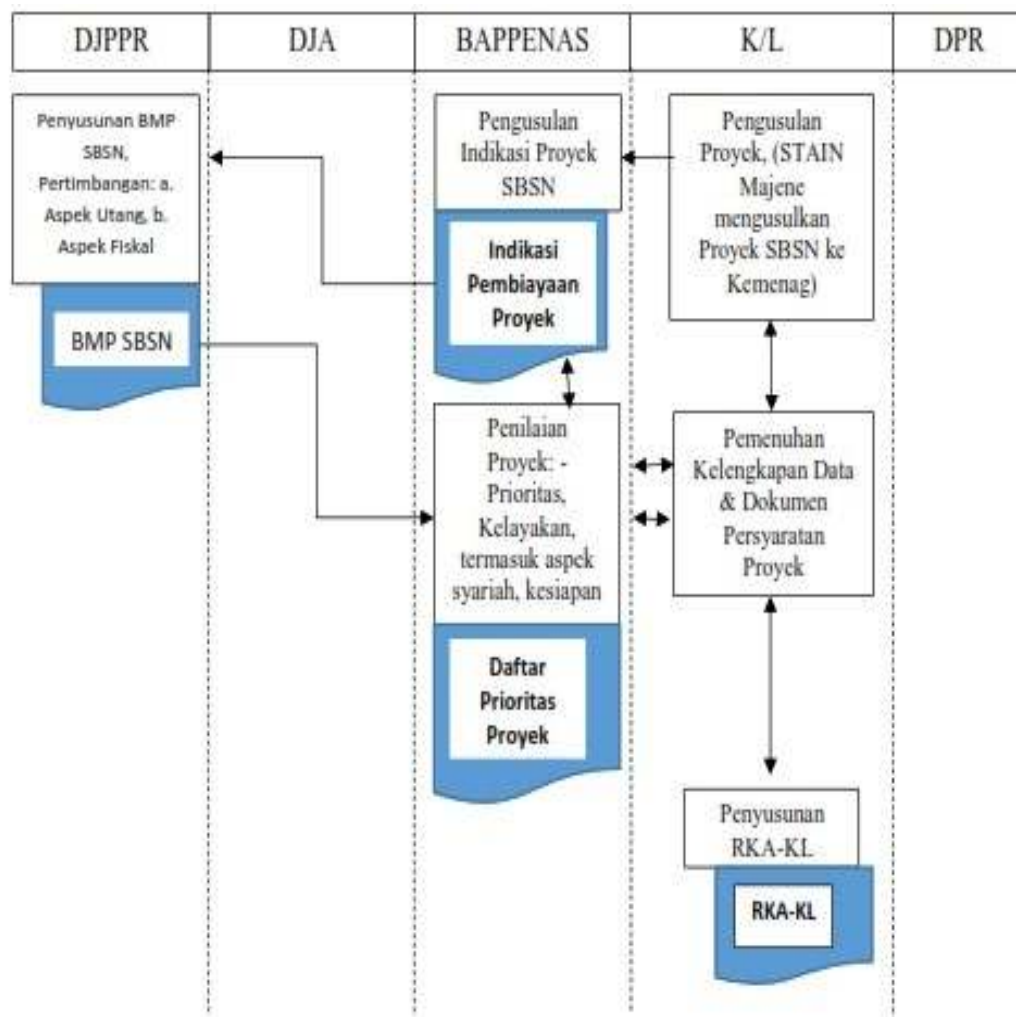

Sumber: Data Kementerian Keuangan 2018

Dalam pengusulan proyek setiap satuan kerja, maka harus diperhatikan pula tentang *timeline* pengusulan proyek SBSN tahun 2018. Lihat gambar 4.2 di bawah.

Gambar 4.2
Timeline pengusulan proyek SBSN 2018

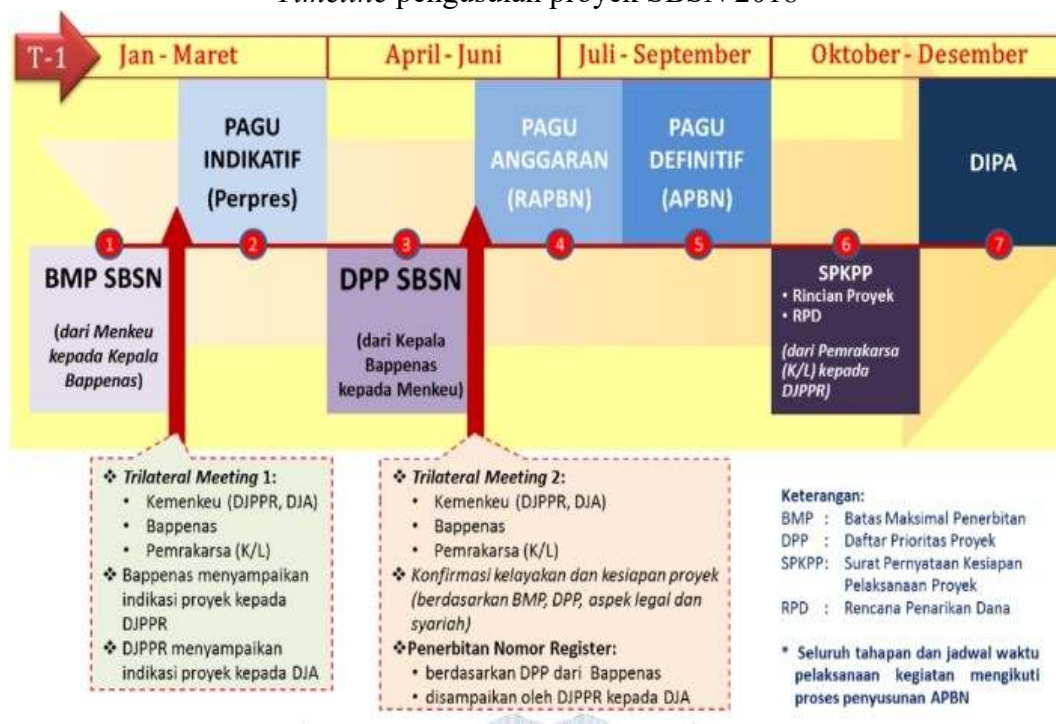

Sumber: Data Kementerian Keuangan 2018

2. Proses Pelaksanaan Pembiayaan melalui SBSN untuk Pengadaan Sarana Prasarana pada STAIN Majene

Perguruan Tinggi Agama Islam Negeri yang telah masuk dalam daftar prioritas proyek yang telah ditetapkan oleh Menteri Perencanaan/Bappenas, oleh Kementerian Agama sebagai pemrakarsa proyek menunjuk eselon I Direktorat Jenderal Pendidikan Islam Kementerian Agama untuk mendistribusikan pagu anggaran dari pembiayaan SBSN untuk setiap Perguruan Tinggi Agama Islam Negeri selanjutnya alokasi anggaran tersebut dituangkan dalam dokumen Rencana Kerja dan Anggaran Kementerian/Lembaga (RKAKL) hasil penelaahan RKA-KL tersebut selanjutnya dituangkan ke dalam DIPA Petikan dari masing-masing PTKIN termasuk STAIN Majene.

Hal ini sesuai dengan hasil wawancara dengan Kasubag Administrasi Umum dan Keuangan STAIN Majene, yang menjelaskan:

STAIN Majene dan semua PTKIN menyusun Rencana Kerja dan Anggaran (RKAKL) yang dimediasi oleh Direktorat Jenderal Pendidikan Islam bertempat di Jakarta, untuk proyek pembangunan SBSN penyusunannya sesuai output kegiatan, akun belanjanya, mencantumkan register yang dikeluarkan oleh kementerian keuangan, selanjutnya dalam detail RKAL disusun sesuai dengan akun belanja, berapa belanja jasa konsultan perencana, jasa konsultan manajemen konstruksi, belanja fisik gedung, dan belanja administrasi proyek, alokasi sumber dana pembiayaan untuk pembangunan gedung SBSN tahun 2018 akan dituangkan secara bersamaan dalam dokumen Rencana Kerja dan Anggaran (RKA-KL) ke dalam total alokasi anggaran STAIN Majene tahun 2018.¹⁰

Dari hasil wawancara di atas, bahwa STAIN Majene pada saat penyusunan rencana kerja dan anggaran menurut peneliti bahwa pembiayaan SBSN yang akan dituangkan ke dalam DIPA bersamaan dengan pembiayaan lain berupa pembiayaan untuk biaya gaji dan biaya operasional STAIN Majene. Proyek SBSN pembiayaannya tercantum dalam dokumen DIPA STAIN, oleh karena itu dalam pelaksanaan proyek SBSN tetap mengacu kepada peraturan-peraturan dan perundangan-undangan tentang tata cara pengelolaan keuangan negara. Lihat tabel 4.1 di bawah.

Tabel 4.1
Rencana dan Realisasi Alokasi Anggaran STAIN Majene Tahun 2018

No.	Jenis Belanja	Uraian Belanja	Alokasi Dana		Sumber Dana	%
			Usulan	Realisasi		
1.	Belanja Gaji	Membayar Gaji & Tunjangan	3,664,542,000	2,628,164,000	RM	4.86
2.	Belanja Barang	Operasional & Pemeliharaan	1,686,250,000	1,700,000,000	RM	3.15
		Kegiatan Akademi & Kemahasiswaan	7,865,192,000	2,137,533,000	RM	3.96
		Kegiatan Akademi & Kemahasiswaan	1,430,000,000	1,430,000,000	PNBP	2.65
3.	Belanja Sosial	Beasiswa	1,260,000,000	1,085,000,000	RM	2.01
4.	Belanja Modal	Pembangunan Gedung SBSN	45,854,862,000	45,056,325,000	SBSN	83.38
		Total	61,760,846,000	54,037,022,000		100

¹⁰Muhammad Said, Kasubag Administrasi Umum dan Keuangan STAIN Majene, *Wawancara*, Majene, 27 Desember 2018

Dalam sebuah undang-undang termasuk undang tentang SBSN biasanya ada turunannya bisa berupa peraturan pemerintah, dalam penelusuran peneliti terdapat beberapa aturan turunan dari undang-undang SBSN, sebagaimana pada PP No. 56/2011 tentang SBSN¹¹. Sebelum dilaksanakan pembangunan proyek, STAIN Majene melakukan lelang perencana fisik gedung, manajemen konstruksi atau pengawas pembangunan, dan pelaksana fisik pembangunan. Dalam undang-undang SBSN dan turunannya belum diatur secara spesifik tentang proses lelang dalam pengadaan proyek SBSN, yang hanya ditegaskan proyek pengadaan SBSN mengacu pada Perpres No. 54 Tahun 2010 tentang Pengadaan Barang dan Jasa Pemerintah,¹²

Dalam wawancara dengan Kasubag Administrasi umum dan keuangan STAIN Majene, menjelaskan bahwa:

Bahwa STAIN Majene sebelum melaksanakan pembangunan fisik bangunan, didahului dengan kegiatan lelang barang dan jasa, yang dimulai dengan pelelangan konsultan perencana gedung, konsultan manajemen konstruksi, setelah gambar selesai dari konsultan perencana gedung, selanjutnya dilakukan lelang fisik bangunan gedung SBSN.¹³

Hasil wawancara dengan Kasubag. Administrasi Umum dan Keuangan di atas, bahwa sebelum dilaksanakan proses pelaksanaan pembangunan proyek diadakan lelang proyek yang dimulai dari lelang konsultan untuk perencanaan

¹¹Disebutkan bahwa pembiayaan proyek melalui SBSN dilakukan dalam rangka: a) Pembangunan infrastruktur; b) Penyediaan pelayanan umum; c) Pemberdayaan industri dalam negeri; dan d) Pembangunan lain sesuai dengan kebijakan strategis pemerintah, UU 19/2008, Pasal 9

¹²Pasal 1 ayat 1 disebutkan bahwa Pengadaan Barang/Jasa Pemerintah yang selanjutnya disebut dengan Pengadaan Barang/Jasa adalah kegiatan untuk memperoleh Barang/Jasa oleh Kementerian/Lembaga/Satuan Kerja Perangkat Daerah/Institusi lainnya yang prosesnya dimulai dari perencanaan kebutuhan sampai diselesaikannya seluruh kegiatan untuk memperoleh Barang/Jasa, Perpres No. 54 Tahun 2010, Pasal 1 ayat 1

¹³Muhammad Said, Kasubag Administrasi Umum dan Keuangan STAIN Majene, *Wawancara*, Majene, 27 Desember 2018

gambar proyek, selanjutnya lelang konsultan pengawas, dan selanjutnya lelang pelaksana pembangunan fisik bangunan gedung. Dari hasil wawancara peneliti berpendapat lelang fisik boleh dilaksanakan setelah hasil gambar bangunan gedung telah selesai dilaksanakan oleh konsultan perencana, dimana disamping gambar gedung bangunan juga analisa biaya yang biasa disebut rencana anggaran biaya (RAB) pembangunan gedung harus tepat dalam analisis dari setiap item pekerjaan yang akan dilaksanakan oleh pihak pelaksana fisik pembangunan, kesalahan gambar dan hitung yang dilaksanakan oleh konsultan perencana, berdampak pada kualitas bangunan gedung SBSN yang dihasilkan, bahkan bisa berdampak kepada masalah hukum.

Proyek pelaksanaan pembangunan gedung SBSN STAIN Majene pada hakekatnya mengikuti aturan-aturan yang berlaku pada pengadaan barang dan jasa pemerintah, hal ini dilakukan sebagai wujud transparansi dan menciptakan iklim yang sehat sehingga terhindar dari persaingan tidak sehat bagi penyedia barang ataupun jasa, hal ini akan berpengaruh pada kualitas bangunan yang akan dihasilkan, hal ini juga tergambar dari hasil wawancara dengan Wakil Ketua II STAIN Majene.

Dalam lelang pengadaan barang ataupun jasa, STAIN Majene tetap mengacu pada aturan yang baku, dengan tetap memperhatikan standar pembangunan gedung pemerintah, untuk melaksanakan kegiatan tersebut maka harus dibentuk Panitia atau proyek manajemen unit (PMU), dan juga harus ada Unit Layanan Pengadaan (ULP) dimana ULP ini akan membentuk lagi panitia pengadaan (POKJA).¹⁴

¹⁴Muhlis Latif, Wakil Ketua II STAIN Majene, *Wawancara*, Majene, Majene, 19 Desember 2018

Hasil wawancara mendalam dengan Wakil Ketua II posisinya dalam penelitian ini sangat penting, karena tugas dan fungsi adalah mewakili ketua untuk fungsi Administrasi umum, perencanaan dan keuangan pada STAIN Majene, sehingga peneliti menganggap wawancara dengan wakil ketua II, akan diperoleh informasi sah dan valid, dan informasi pelaksanaan pembangunan proyek lewat SBSN bisa terjawab dalam penelitian ini. Dalam wawancara juga diperoleh informasi bahwa untuk kelancaran dalam proses pelaksanaan pembangunan proyek SBSN, maka Ketua STAIN Majene membentuk beberapa tim kerja, diantaranya Tim Kerja Pengelolaan Gedung SBSN yang biasa disebut Project Management Unit (PMU) yang beranggotakan, (1) Koordinator proyek dalam hal ini dijabat oleh Ketua STAIN, (2) Ketua Proyek, dalam hal ini dijabat oleh Wakil Ketua II, (3) manajer proyek dalam hal ini dijabat oleh Pejabat Pembuat Komitmen, (4) Sekretaris proyek biasanya dijabat oleh Kabag. Tata Usaha, (5) Unit Kerja Manajemen Unit yang terdiri dari, (a) unit administrasi, (b) unit keuangan, (c) unit teknis, (d) unit pengadaan barang dan jasa. Disamping itu Ketua STAIN juga membentuk Tim kerja Unit Layanan Pengadaan Barang dan Jasa dan unit membentuk Pokja pengadaan barang dan jasa pemerintah. Unit ULP inilah yang melakukan pelelangan proyek SBSN STAIN Majene.

Dalam pelaksanaan pembangunan gedung SBSN di STAIN Majene tetap mangacu pada aturan. Menurut peneliti dari wawancara di atas, bahwa aturan main

dalam pelaksanaan suatu pembangunan ada kementerian yang berkompeten dalam hal ini Kementerian Pekerjaan Umum dan Perumahan Rakyat.¹⁵

Pengaturan bangunan gedung bertujuan untuk: (1) Mewujudkan gedung yang fungsional dan sesuai dengan tata bangunan yang serasi dan selaras dengan lingkungannya. (2) Mewujudkan tertib penyelenggaraan bangunan gedung yang menjamin keandalan teknis bangunan gedung dari segi keselamatan, kesehatan, kenyamanan, dan kemudahan. (3) Mewujudkan kepastian hukum dalam penyelenggaraan bangunan gedung.¹⁶

Dalam penelusuran dokumen pengadaan gedung dan gambar gedung, diperoleh informasi bahwa gedung yang dibangun di STAIN Majene, terletak di lokasi dengan konstur tanah di atas perbukitan sehingga tata letak gedung serasi dan selaras dengan lingkungan sekitar lokasi pembangunan. Dalam wawancara dengan Ketua STAIN Majene, dijelaskan:

Mengupayakan dalam pembangunan gedung dosen, gedung perkuliahan, dan gedung pengelolaan akademik dari sumber SBSN, tetap mengikuti konstur tanah yang ada dan bangunannya tetap memperhatikan bangunan budaya lokal masyarakat Mandar yang syarat dengan filosofi adat dan budaya masyarakat mandar Majene.¹⁷

Dalam hasil wawancara dengan Ketua STAIN di atas, tergambar bahwa STAIN Majene dalam pembangunan proyek SBSN tetap memperhatikan lahan tempat pembangunan gedung dan tetap mempertahankan konstur tanah yang ada

¹⁵ Disebutkan bahwa bangunan gedung diselenggarakan berlandaskan asas kemanfaatan, keselamatan, keseimbangan serta keserasian bangunan gedung dengan lingkungannya. UU No. 28 tahun 2002 pasal 2

¹⁶ Republik Indonesia, *Undang-Undang Nomor 28 Tahun 2002 tentang Bangunan Gedung*

¹⁷ Nafis Djuaeni, Ketua STAIN Majene, *Wawancara*, Majene, 17 Desember 2018

sehingga tidak terjadi kerusakan lingkungan yang lebih luas, sebab ada dampak yang akan ditimbulkan apabila terjadi kerusakan lingkungan sekitarnya, demikian pula bahwa STAIN Majene tetap memperhatikan budaya lokal masyarakat mandar yang agamis, salah satu bukti bahwa dalam rancangan gedung pengelolaan akademik menggambarkan bangunan gedung dengan melihat model atap gedung yang menggambarkan model rumah-rumah masyarakat mandar, masyarakat mandar yang agamis dalam rancangan gambar gedung kuliah yang kalau gambarnya diambil dari udara nampak membentuk lafal *Alif-Lam-Mim*, dan juga karena letak lahan pembangunan di diatas perbukitan, maka pembangunan gedung tetap mengikuti konstur tanah yang ada.

Dalam pelaksanaan lelang gedung pemerintah, terkadang ditemui kendala-kendala tehnis, disatu sisi gedung pendidikan dari SBSN diharapkan proses pelaksanaan pembangunan harus dipacu, disisi lain adanya kendala misalnya dalam pengadaannya sering terjadi gagal lelang, kalau kendala-kendala ini berlanjut maka proses pembangunan terlambat. Rata-rata waktu pelaksanaan gedung membutuhkan waktu sekitar 210 hari kalender. Dalam wawancara dengan Kasubag Administrasi Umum dan Keuangan STAIN Majene, menjelaskan:

Untuk lelang pengadaan barang dan jasa pada STAIN Majene, dilakukan dengan lelang eletronik yang disiapkan oleh LKPP dengan menggunakan aplikasi yang dimulai dengan lelang jasa konsultan MK dan lelang jasa konsultan perencana gedung, sesuai aturan dalam lelang barang dan jasa pemerintah waktu yang dibutuhkan dalam proses lelang jasa konsultan 47 hari kalender, setelah dinyatakan ada pemenang lelang dari konsultan perencana pembangunan tidak serta merta dilakukakan lelang fisik, sebab harus menunggu dulu hasil gambar dan RAB dari konsultan perencana dan ini akan memakan waktu 62 hari kalender, setelah gambar RAB selesai dari konsultan perencana, baru bisa dilakukan lelang fisik bangunan dan ini membutuhkan waktu 47 hari kalender lagi, setelah dinyatakan ada pemenang lelang fisik bangunan barulah dilakukan pembangunan fisik yang

rata-rata membutuhkan waktu antara 160 hari kalender sampai 210 hari kalender, sesuai tingkat kerumitan lokasi pembangunan gedung.¹⁸

Dalam pembangunan sebuah proyek gedung pemerintah, sering terjadi kendala-kendala dilapangan, diantaranya kendala dalam proses pelelangan bahkan sering terjadi gagal lelang bahkan gagal lelangnya berulang, di satu sisi diinginkan proyek pembangunan harus diselesaikan secepatnya, disisi lain bahwa lelang harus sesuai dengan peraturan-peraturan yang ada dan kendala-kendala ini juga dirasakan oleh STAIN Majene, hal ini dilakukan disamping untuk mengikuti aturan juga untuk mendapatkan hasil bangunan gedung yang berkualitas.

Dalam penelaahan dokumen yang ada di STAIN Majene pelaksanaan pembangunan gedung SBSN tahun 2018, untuk lelang jasa konsultan pengawas/MK membutuhkan waktu 47 hari kalender yang dimulai pada bulan Pebruari 2018 sampai dengan April 2018, untuk lelang jasa konsultan perencana gedung membutuhkan waktu 62 hari kalender yang dimulai pada Pebruari April 2018, selanjutnya konsultan bekerja menggambar dan menghitung rencana anggaran biaya membutuhkan waktu 60 hari kalender yang dimulai pada bulan April sampai dengan Mei 2018. Setelah gambar dan RAB telah diselesaikan konsultan perencana, maka selanjutnya dilakukan lelang fisik. Untuk lelang fisik membutuhkan waktu 38 hari kalender sekitar bulan Mei sampai dengan Juni 2018. Untuk pembangunan fisik sudah bisa dimulai pada bulan Juli 2018 sampai Desember 2018.

¹⁸Muhammad Said, Kasubag Administrasi Umum dan Keuangan STAIN Majene, *Wawancara*, Majene, 27 Desember 2018

Untuk menghasilkan hasil gedung yang baik dan bermutu, STAIN Majene senantiasa mengikuti aturan-aturan dan mekanisme yang telah diatur dalam peraturan-peraturan pemerintah tentang mekanisme lelang gedung negara sebagai wujud dari transparansi dan akuntabilitas public untuk menghindari persaingan usaha yang tidak sehat.

Dalam pembangunan fisik gedung SBSN di STAIN Majene perlu ada koordinasi pihak STAIN dan pihak penyedia dalam hal ini konsultan pengawas/MK dan pelaksana fisik gedung SBSN. Dalam wawancara dengan Kasubag Administrasi Umum dan Keuangan STAIN Majene, menjelaskan:

Dalam pelaksanaan proyek harus terjadi sinergi antar pihak STAIN Majene, yang dibantu oleh manajemen konstruksi/MK dengan pihak pelaksana pembangunan fisik gedung untuk membicarakan beberapa hal diantaranya menyusun jadwal pelaksanaan proyek, jadwal penarikan dana, dan mekanisme pelaporan, monitoring dan evaluasi kegiatan setiap minggu untuk memperoleh progress fisik mingguan, bulanan dan triwulanan untuk internal STAIN Majene.¹⁹

Hasil wawancara mendalam di atas diperoleh informasi adanya sinergi antara pihak STAIN Majene dibantu konsultan manajemen konstruksi dengan pihak pelaksana, adalah untuk meyakinkan bahwa hasil pembangunan gedung SBSN yang dibangun berkualitas dan pembangunannya tepat waktu, dimana proyek pembangunan gedung yang dibiayai SBSN di Kementerian Agama menganut sistem kontrak tunggal, maksudnya proyek yang dibangun harus selesai dalam masa satu tahun anggaran. Dalam wawancara di atas diperoleh informasi bahwa dalam pelaksanaan proyek SBSN pihak STAIN senantiasa berkoordinasi dengan pihak

¹⁹Muhammad Said, Kasubag Administrasi Umum dan Keuangan STAIN Majene, *Wawancara*, Majene, 27 Desember 2018

konsultan pengawas konstruksi sebagai bahan pihak STAIN untuk menyusun jadwal pencairan anggarannya sesuai progres fisik dari pelaksana fisik bangunan. Dan dilakukan pertemuan setiap minggu untuk melihat progress fisik pelaksanaan pembangunan secara internal STAIN Majene. Untuk lebih jelasnya lihat tabel 4.2. di bawah.

Tabel 4.2
Jadwal Lelang Konsultan Perencana Pembangunan Gedung SBSN

No	Tahap	Mulai	Sampai	Hari
1	Pengumuman Prakualifikasi	18/01/2018	25/01/2018	7
2	Download Dokumen Kualifikasi	18/01/2018	25/01/2018	7
3	Kirim Persyaratan Kualifikasi	21/01/2018	26/01/2018	5
4	Evaluasi Dokumen Kualifikasi	26/01/2018	31/01/2018	5
5	Pembuktian Kualifikasi	30/01/2018	31/01/2018	2
6	Penetapan Hasil Kualifikasi	31/01/2018	31/01/2018	1
7	Pengumuman Hasil Prakualifikasi	31/01/2018	31/01/2018	1
8	Masa Sanggah Prakualifikasi	31/01/2018	31/01/2018	1
9	Download Dokumen Pemilihan	31/01/2018	5/2/2018	5
10	Pemberian Penjelasan	3/2/2018	3/2/2018	1
11	Upload dokumen penawaran File I: Penawaran Administrasi dan Teknis	3/2/2018	7/2/2018	4
12	Pembukaan dan Evaluasi Penawaran File I: Administrasi dan Teknis	7/2/2018	10/2/2018	3
13	Penyetaraan Penawaran Teknis (apabila diperlukan)	10/2/2018	10/2/2018	1
14	Penetapan Peringkat Teknis	11/2/2018	11/2/2018	1
15	Pengumuman Hasil Evaluasi Administrasi dan Teknis	11/2/2018	11/2/2018	1
16	Upload Dokumen Penawaran File II: Penawaran Harga	11/2/2018	14/2/2018	3
17	Pembukaan dan Evaluasi Penawaran File II: Harga	14/2/2018	17/2/2018	3
18	Pembuatan Berita Acara Hasil Pemilihan	17/2/2018	18/2/2018	2
19	Penetapan Pemenang	18/2/2018	18/2/2018	1
20	Pengumuman Pemenang	18/2/2018	18/2/2018	1
21	Masa Sanggah Hasil Tender	19/2/2018	24/2/2018	5
22	Surat Penunjukan Penyedia Barang/Jasa	25/2/2018	25/2/2018	1
23	Penandatanganan Kontrak	25/2/2018	25/2/2018	1
	JUMLAH			62

Tabel 4.3
Jadwal Lelang Konsultan Manajemen Konstruksi/Pengawas Pembangunan Gedung SBSN

No	Tahap	Mulai	Sampai	Hari
1	Pengumuman Prakualifikasi	6/2/2018	11/2/2018	5
2	Download Dokumen Kualifikasi	6/2/2018	11/2/2018	5
3	Penjelasan Dokumen Prakualifikasi	10/2/2018	10/2/2018	1
4	Kirim Persyaratan Kualifikasi	10/2/2018	13/2/2018	3
5	Evaluasi Dokumen Kualifikasi	13/2/2018	17/2/2018	4
6	Pembuktian Kualifikasi	17/2/2018	17/2/2018	1
7	Penetapan Hasil Kualifikasi	18/2/2018	18/2/2018	1
8	Pengumuman Hasil Prakualifikasi	18/2/2018	18/2/2018	1
9	Masa Sanggah Prakualifikasi	18/2/2018	18/2/2018	1
10	Download Dokumen Pemilihan	18/2/2018	24/2/2018	6
11	Pemberian Penjelasan	21/2/2018	21/2/2018	1
12	Upload Dokumen Penawaran	21/2/2018	24/2/2018	1
13	Pembukaan dan Evaluasi Penawaran File I: Administrasi dan Teknis	24/2/2018	26/2/2018	2
14	Penetapan Peringkat Teknis	26/2/2018	26/2/2018	1
15	Pengumuman Hasil Evaluasi Administrasi dan Teknis	26/2/2018	26/2/2018	1
16	Pembukaan dan Evaluasi Penawaran File II: Harga	27/2/2018	1/3/2018	2
17	Penetapan Pemenang	28/2/2018	28/2/2018	1
18	Pengumuman Pemenang	28/2/2018	28/2/2018	1
19	Masa Sanggah Hasil Tender	1/3/2018	5/3/2018	4
20	Klarifikasi dan Negosiasi Teknis dan Biaya	7/3/2018	7/3/2018	1
21	Pembuatan Berita Acara Hasil Pemilihan	7/3/2018	9/3/2018	2
22	Surat Penunjukan Penyedia Barang/Jasa	10/3/2018	10/3/2018	1
23	Penandatanganan Kontrak	10/3/2018	10/3/2018	1
	JUMLAH			47

Tabel 4.4
Jadwal Lelang Pelaksana Fisik Pembangunan Gedung SBSN

No	Tahap	Mulai	Sampai	Hari
1	Pengumuman Pascakualifikasi	2/5/2018	8/5/2018	7
2	Download Dokumen Pemilihan	2/5/2018	8/5/2018	7
3	Pemberian Penjelasan	2/5/2018	2/5/2018	1
4	Upload Dokumen Penawaran	3/5/2018	7/5/2018	5
5	Pembukaan Dokumen Penawaran	3/5/2018	3/5/2018	1
6	Evaluasi Administrasi, Kualifikasi, Teknis, dan Harga	8/5/2018	12/5/2018	5
7	Pembuktian Kualifikasi	8/5/2018	10/5/2018	2
8	Penetapan Pemenang	9/5/2018	9/5/2018	1
9	Pengumuman Pemenang	9/5/2018	9/5/2018	1
10	Masa Sanggah Hasil Tender	16/5/2018	21/5/2018	6

11	Surat Penunjukan Penyedia Barang/Jasa	17/5/2018	17/5/2018	1
12	Penandatanganan Kontrak	20/5/2018	20/5/2018	1
	JUMLAH			38

Sumber : Data (LPSE Kemenag RI Tahun 2018)

3. Proses Pengawasan dan Pemantauan Pembiayaan melalui SBSN untuk Pengadaan Sarana Prasarana pada STAIN Majene

Semua Perguruan Tinggi Agama Islam Negeri yang telah mendapatkan alokasi pembangunan gedung dari pembiayaan SBSN, senantiasa mendapatkan pengawasan dan pemantauan baik dari pihak Direktorat Jenderal Pendidikan Islam sebagai pemrakarsa proyek Kementerian Agama, Kementerian Keuangan, dan Kementerian Perencanaan.²⁰

STAIN Majene dalam pelaksanaan proyek SBSN telah melakukan pelaporan progres fisik pembangunan dan progres realisasi keuangan, hal ini ditegaskan pada wawancara dengan Kasubag Administrasi Umum dan Keuangan STAIN Majene.

STAIN Majene setiap bulan melaporkan kepada Pemrakarsa proyek SBSN Direktorat Jenderal Pendidikan Islam Kementerian Agama setiap akhir bulan, berupa progres fisik bangunan dan progress keuangan, dan akan direkapitulasi oleh pemrakarsa proyek kementerian Agama lewat jalur koordinasi ke Kementerian Keuangan untuk progres serapan anggaran keuangannya dan Progress fisik untuk Kementerian Perencanaan, paling sedikit pelaporan keuangan/serapan anggaran adalah per 3 bulan, namun setiap saat dikontrol dari pusat tentang termin pencairan .²¹

²⁰Dalam Peraturan Pemerintah Republik Indonesia Nomor 56 Tahun 2011 tentang Pembiayaan Proyek melalui penerbitan Surat Berharga Syariah Negara yang merupakan peraturan turunan dari undang-undang nomor 19 2008 tentang SBSN, pada pasal 20 disebutkan “bahwa pemrakarsa proyek menyampaikan laporan mengenai perkembangan pelaksanaan proyek kepada Menteri Perencanaan yang mencakup perkembangan pencapaian pelaksanaan fisik proyek dan perkembangan realisasi penyerapan anggaran.

²¹Muhammad Said, Kasubag Administrasi Umum dan Keuangan STAIN Majene, *Wawancara*, Majene, 27 Desember 2018

Hasil wawancara dengan Kasubag. Administrasi Umum dan Keuangan diatas, menurut peneliti memberi suatu penegasan bahwa laporan adalah hal yang sangat penting, dari laporan menggambarkan kinerja sebuah institusi pendidikan berjalan dengan baik, dan juga sebuah penegasan bahwa STAIN Majene sebagai salah satu penerima proyek pembangunan dari pembiayaan SBSN berkewajiban untuk taat pada peraturan-peraturan terutama peraturan tentang evaluasi dan pelaporan proyek pembangunan gedung SBSN, karena hal ini telah ditegaskan dalam undang-undang SBSN dan peraturan turunannya. Dalam wawancara juga diperoleh informasi bahwa STAIN Majene membuat laporan ke Kementerian Agama sebagai pemrakarsa proyek berupa laporan progress fisik mingguan, bulanan, dan triwulanaan. Disamping membuat laporan fisik bangunan mengenai progress fisik juga dilaporkan realisasi serapan anggaran dari proyek SBSN tersebut. Dari progress fisik dan laporan realisasi anggaran diperoleh informasi bahwa pembangunan proyek SBSN STAIN berjalan sesuai dengan perundang-undang dan peraturan yang berlaku.²² STAIN Majene dalam proses pelaksanaan proyek senantiasa mendapat pengawasan dari Kemeterian Kauangan dan Kementerian Perencanaan termasuk secara internal Kementerian Agama.

Tindak lanjut dari Peraturan Pemerintah di atas, maka Kementerian Keuangan menerbitkan Peraturan Menteri Keuangan Republik Indonesia Nomor

²²Dalam Peraturan Pemerintah Nomor 56 Tahun 2011 pada pasal 21 menyatakan: (1) Menteri Keuangan melakukan pemantauan, evaluasi, dan pelaporan mengenai penyerapan serta aspek-aspek keuangan lainnya. (2) Menteri Perencanaan melakukan pemantauan, evaluasi, dan pelaporan mengenai kinerja pelaksanaan proyek.

120/PMK.08/2016 tentang Tata Cara Pemantauan, Evaluasi dan Pelaporan Pembiayaan Proyek kegiatan melalui penerbitan Surat Berharga Syariah Negara.²³

STAIN Majene sebagai penerima proyek pembangunan gedung dari pembiayaan SBSN, senantiasa mendapat monitoring, pengawasan, dan evaluasi setiap saat dalam masa pembangunan proyek. Hal ini untuk memastikan apakah proyek pembangunan SBSN berjalan dengan baik dan sesuai dengan peraturan-peraturan yang ada, sebab dari hasil pengawas dan jika ditemukan keterlambatan proyek, maka STAIN Majene bisa saja memperoleh sanksi berupa penundaan pemberian proyek pembangunan gedung dari pembiayaan SBSN.

Melihat pentingnya pengawasan dan pemantauan dan evaluasi, maka langkah yang ditempuh STAIN Majene, sesuai dengan wawancara Wakil Ketua II STAIN Majene.

Dalam memantau dan mengawasi pelaksanaan proyek SBSN meskipun sudah ada konsultan manajemen konstruksi yang membantu STAIN untuk mengawasi pelaksanaan proyek yang sedang dilaksanakan masih perlu keterlibatan instansi terkait dalam hal ini unsur kejaksaaan dalam Tim Pembentukan Tim Pengawal dan Pengaman Pemerintah dan Pembangunan (TP4D) dan unsur teknis kementerian PU-PERA, hal ini dilakukan untuk menjamin penyelesaian proyek SBSN dan menjaga mutu bangunan, disamping itu pihak STAIN Majene dalam hal ini KPA, PPK dan Tim Pengelola SBSN ikut serta setiap hari memantau perkembangan, dan terjun langsung berdialog dengan MK, rekanan bahkan pekerja, dan setiap minggu dilakukan rapat terpadu yang melibatkan semua pihak terkait termasuk Tim TP4D dari Kejaksaaan.²⁴

²³Pada pasal 8 PP 56/2011, menyebutkan DJPPR melakukan evaluasi terhadap realisasi penyerapan dana proyek, berdasarkan kriteria sebagai berikut: (a) “Baik” untuk proyek dengan persentase kesenjangan (gap) antara rencana dan realisasi kurang dari 25% yang berarti realisasi penyerapan dana proyek telah sesuai atau lebih cepat dari jadwal yang direncanakan. (b) “Kurang” untuk proyek dengan persentase gap antara rencana dan realisasi mencapai 25% sampai dengan 75% yang berarti realisasi penyerapan dan proyek lebih lambat dari jadwal yang direncanakan. (c) “Rendah” untuk proyek dengan persentase gap antara rencana dan realisasi sebesar lebih dari 75% yang berarti penyerapan dana proyek sangat lambat dari jadwal yang direncanakan.

²⁴Muhlis Latif, Wakil Ketua II STAIN Majene, *Wawancara*, Majene, 19 Desember 2018

Dalam wawancara yang mendalam dengan Wakil Ketua II STAIN Majene, menurut peneliti memberi sebuah penegasan bahwa STAIN Majene harus dengan sungguh-sungguh melaksanakan pembangunan gedung dari SBSN, sebab selain mendapat pengawasan dari kementerian terkait, juga secara internal Kementerian Agama dalam hal ini Direktorat Jenderal Pendidikan Islam, usaha sungguh-sungguh pihak STAIN dengan cara melaksanakan rapat terpadu yang melibatkan pihak terkait melibatkan tim TP4D dari kejaksaan, dan tim teknis dari Dinas Pekerjaan Umum. Langkah ini dilakukan agar dalam proses pelaksanaan pembangunan gedung dapat terlaksana sesuai kontrak yang telah disepakati sehingga terhindar dari penyimpangan-penyimpangan dalam pembangunan, dan dapat segera difungsikan pemanfaatannya.

Hal senada disampaikan sesuai hasil wawancara dengan Ketua STAIN Majene perlu ada pendampingan dari unsur kejaksaan TP4D,²⁵ dan unsur Teknis dari Dinas Pekerjaan Umum.

Untuk memaksimalkan pemantauan dan pengawasan, STAIN Majene menjalin MOU kerjasama dengan Kejaksaan yang ada di daerah TP4D, dan unsur teknis dari Kementerian PU-Pera dengan memasukkan mereka dalam tim pengelola teknis pembangunan gedung SBSN di STAIN Majene, dan juga Tim Teknis dari STAIN Majene.²⁶

Hal yang sama dari hasil wawancara mendalam dengan Ketua STAIN Majene keterlibatan pihak terkait dituangkan dalam MOU dengan tim TP4D kejaksaan dan tim Teknis dari Dinas Pekerjaan Umum daerah, dengan memasukan

²⁵TP4D adalah Tim satuan tugas Pengawal, Pengaman dan Pembangunan Daerah yang ada pada Kejaksaan Agung, yang khusus mengawasi jalannya proyek-proyek Pemerintah, sebagai pendampingan, bagi setiap Satker.

²⁶Nafis Djuaeni, Ketua STAIN Majene, *Wawancara*, Majene, 17 Desember 2018

pihak terkait tersebut dalam tim pengelolaan pembangunan gedung SBSN di STAIN Majene, tentunya ini dimaksudkan supaya bangunan gedung yang berkualitas dan menghindari penyimpangan-penyimpangan yang bisa saja terjadi.

Ketatnya pengawasan dan pemantauan yang harus dilaksanakan pada pembangunan proyek SBSN pada STAIN, oleh karena itu dalam melaksanakan pelaporan mengacu pada Peraturan Menteri Keuangan Nomor 120/PMK.08/2016 tentang Tata Cara Pemantauan, Evaluasi dan Pelaporan Pembiayaan Proyek kegiatan melalui penerbitan Surat Berharga Syariah Negara.²⁷ Lihat Gambar 4.3

Gambar 4.3
Alur Pencairan dan Pelaporan Proyek SBSN STAIN Majene

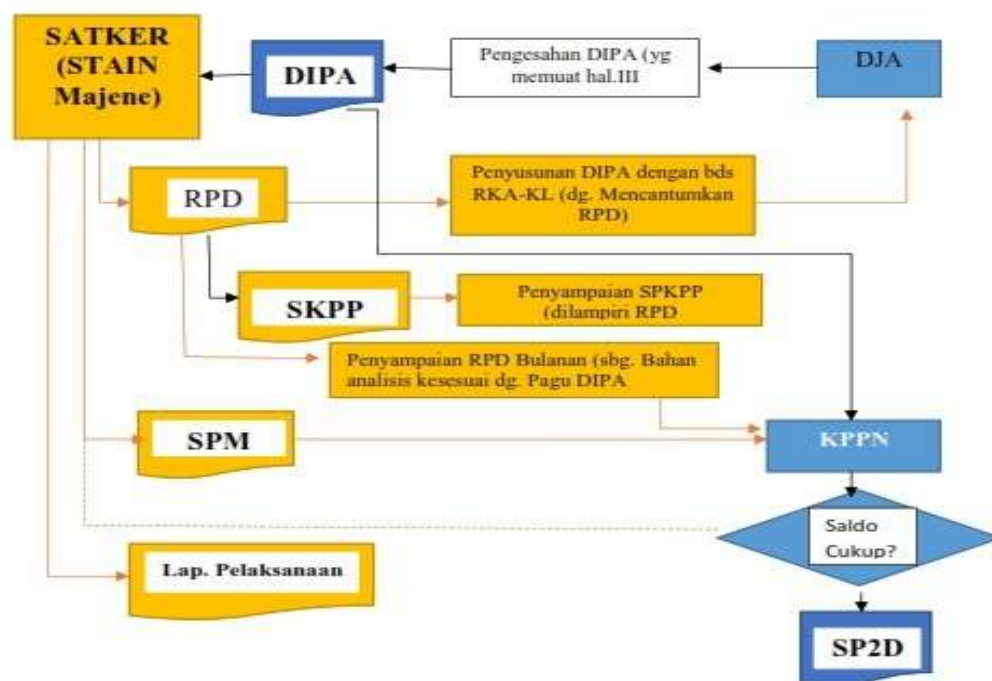

Sumber: Data Kementerian Keuangan 2018

²⁷Pada pasal 12 PP 56/2011 yang menyatakan: (1). Menteri dapat menghentikan pembiayaan terhadap sebagian atau seluruh dana proyek. (2). Penghentian pembiayaan sebagaimana dimaksud pada ayat 1, dapat dilakukan untuk proyek yang: a) Memiliki permasalahan hukum, b) berada dalam kondisi kahar (force majeure)

4. Proses Pengelolaan Obyek Pembiayaan melalui SBSN untuk Pengadaan Sarana Prasarana pada STAIN Majene

Dalam proyek pembangunan SBSN, ada proses mengenai obyek pembiayaan oleh karena itu setiap PTKIN yang memperoleh proyek SBSN harus mengikuti syarat-syarat dan aturan sebagaimana yang digariskan dalam beberapa aturan baik yang ada dalam UU ataupun PP.²⁸

Aset SBSN adalah objek pembiayaan SBSN dan/atau Barang Milik Negara (BMN) yang memiliki nilai ekonomis, berupa tanah dan/atau bangunan maupun selain tanah dan/atau bangunan, yang dalam rangka penerbitan SBSN dijadikan dasar penerbitan SBSN. Barang Milik Negara (BMN) adalah semua barang yang dibeli dari Anggaran Pendapatan dan Belanja Negara (APBN) atau berasal dari perolehan lainnya yang sah, sebagaimana diatur dalam Undang-Undang Nomor 1 tahun 2004 tentang Perbendaharaan Negara.²⁹

Penerbitan SBSN memerlukan adanya *underlying asset*, yaitu obyek yang menjadi dasar transaksi penerbitan *sukuk*. Prinsip keuangan syariah mengharuskan adanya *underlying asset* untuk menghindari terjadinya transaksi ‘*money for money*’ yang dapat dikategorikan sebagai riba. Karena pada dasarnya SBSN merupakan surat berharga yang mencerminkan bagian kepemilikan atas aset/manfaat/jasa yang menjadi dasar penerbitan SBSN. Keberadaan *underlying asset* berfungsi sebagai transaksi riil yang menjadi dasar penerbitan SBSN, dan merupakan salah satu aspek

²⁸Dalam Peraturan Pemerintah Nomor 56 Tahun 2011 tentang Pembiayaan Proyek melalui penerbitan Surat Berharga Syariah Negara pada pasal 23 disebutkan bahwa pengelolaan obyek pembiayaan dilakukan oleh Kementerian/lembaga pemrakarsa proyek sesuai dengan peraturan perundang-undangan. Selanjutnya dalam Peasal 24 disebutkan kementerian/lembaga dilarang untuk memindahtangankan atau menghapuskan obyek pembiayaan sampai dengan waktu jatuh tempo SBSN.

²⁹Republik Indonesia, *Undang-Undang Nomor 4 Tahun 200 tentang Perbendaharaan Negara*

utama yang menjadi pembeda antara penerbitan surat utang dengan *sukuk*. Tanpa *underlying asset*, surat berharga yang diterbitkan akan memiliki sifat sebagai instrumen utang, karena tidak terdapat transaksi riil yang mendasari penerbitan *sukuk* tersebut.

Dalam penelusuran dokumen, diperoleh informasi bahwa STAIN Majene dalam pengusulan proyek pembangunan gedung dari pembiayaan SBSN, yaitu adanya sertifikat tanah sebagai dasar penerbitan pembiayaan SBSN pada STAIN Majene, dalam wawancara dengan Ketua STAIN Majene, dijelaskan bahwa:

Dalam pengusulan STAIN Majene untuk mendapatkan pembangunan gedung dari pembiayaan SBSN salah satu syarat adalah adanya lahan tanah yang dibuktikan dengan sertifikat tanah atas nama STAIN, disamping itu Ketua STAIN Majene membuat surat pernyataan kesiapan melaksanakan proyek yang intinya (1) proyek/kegiatan yang akan dibiayai melalui penerbitan SBSN telah siap untuk dilaksanakan sesuai dengan rencana penarikan dana terlampir. (2) proyek/kegiatan akan dilaksanakan sesuai dengan ketentuan peraturan perundang-undangan. (3) perkembangan pelaksanaan proyek/kegiatan akan disampaikan kepada Menteri Keuangan u.p. Direktur Jenderal Pengelolaan Pembiayaan dan Risiko sesuai dengan ketentuan peraturan perundang-undangan di bidang pelaksanaan monitoring dan evaluasi Proyek, (4) membuat pernyataan Fakta Integritas.³⁰

Dari pernyataan di atas, artinya pihak STAIN akan mengikuti aturan perundang-undangan yang berlaku termasuk tidak akan menghapus atau memindahtangankan asset SBSN tersebut, karena asset SBSN berupa sertifikat tersebut sebagai dasar penerbitan pembiayaan SBSN untuk membiayai pembangunan proyek, dan ini sebagai perwujudan bahwa bangunan gedung dari pembiayaan SBSN telah menjadi asset SBSN sekaligus Barang Milik Negara menjadi jaminan pemerintah terhadap investor baik individu maupun korporate.

³⁰Nafis Djuaeni, *Ketua STAIN Majene, Wawancara*, Majene, 17 Desember 2018

C. Rantai Nilai Pengadaan Sarana-Prasarana dari Pembiayaan SBSN Pada STAIN Majene

Pembiayaan SBSN untuk pengadaan gedung perkuliahan, gedung dosen dan gedung pengelolaan akademik, adalah salah satu aktivitas nilai yang ada pada STAIN Majene. Oleh karena itu, aktivitas nilai merupakan balok pembangun tersendiri dari keunggulan bersaing. Bagaimana masing-masing aktivitas dilaksanakan digabungkan keekonomiannya akan menentukan apakah suatu organisasi berbiaya tinggi atau rendah dibanding pesaing. Rantai nilai mengidentifikasi dan menghubungkan berbagai aktivitas strategik organisasi. Sifat rantai nilai tergantung pada sifat organisasi dan berbeda-beda untuk perusahaan manufaktur, perusahaan jasa dan organisasi yang tidak berorientasi pada laba. (Porter, 2017)³¹.

Rantai Nilai Pembiayaan SBSN pada STAIN Majene akan berdampak pada keunggulan kompetitif STAIN Majene sebagai Lembaga Pendidikan Tinggi Agama Islam Negeri. Sebagai bahan referensi beberapa hasil penelitian yang ada sebelumnya dan menjadi bahan perbandingan antara rantai nilai SBSN STAIN Majene dan Rantai Pendidikan Tinggi.

Gabriel (2006) telah melakukan penelitian rantai nilai Pendidikan Tinggi dimana kesimpulan hasil dari penelitian rantai nilai Porter tidak dapat digunakan sepenuhnya dalam sektor jasa, namun telah membangun dasar yang baik untuk sebuah dimensi baru. Nilai co-creation dan co-pengiriman akan selalu menyebabkan

³¹Michael E Porter, *Conventitive Advantage, Keunggulan Bersaing, Menciptakan dan mempertahankan Kinerja Unggul*, (Jakarta : Karisma Publising Grouf, 2017), h. 422

kepuasan bersama ini berarti kedua penyedia layanan (pemasar) dan pengguna jasa (pelanggan) akan puas.³²

Heriyanto (2012) dengan hasil kesimpulannya bahwa value chain STABN Sriwijaya terbagi kedalam aktivitas utama dan aktivitas pendukung. Aktivitas utama: (1) Peneliiian, (2) pengembangan kurikulum, (3) system penerimaan mahasiswa, (4) pendaftaran mahasiswa, (5) pembelajaran dan pengabdian kepada masyarakat, (6) penilai dan pemeriksaan, (7) manajemen alumni. Penelitian, pembelajaran dan pengabdian kepada masyarakat menjadi core dalam aktivitas utama value chain STABN Sriwijaya Banteng. Aktivitas pendukung (1) kepegawaian, SDM, rekrutimen, (2) system dan tehnologi informasi, (3) Perencanaan dan keuangan, (4) marketing, publikasi, promosi, (5) administrasi perundang-undangan, (6) sarana dan prasarana umum, (7) pengadaan. Rantai nilai terbentuk dalam pelayanan kepada mahasiswa dan masyarakat, rantai nilai juga menjadi satu kesatuan utuh dalam pelaksanaan pendidikan yang dilakukan di STABN Sriwijaya.³³

Khaled Abed Hutabait (2011) dalam hasil penelitiannya mengatakan bahwa untuk aplikasi praktis dalam konteks pendidikan tinggi, analisis rantai nilai dianggap alat yang berguna untuk mengiedentifikasi factor penentu keberhasilan.

³²Gabriel, *Value Chain for Services A new dimension of "Porter's Value Chain"* (Published in the IMS International Journal – 2006), <https://www.scribd.com/document/103184736/Value-Chain-for-Services> (Diakses 04 September 2018)

³³Heriyanto, *Value Chain Analysis Perguruan Tinggi Keagamaan Budha Negeri (Studi Kasus di Sekolah Tinggi Agama Budha Negeri Sriwijaya Tangerang Banterng)*, <https://heriyantolim.wordpress.com/2016/12/08/value-chain-analysis-perguruan-tinggi-eagamaan-buddha-negeri/> (Diakses 4 September 2018)

Keterbatasan penelitian ini adalah bahwa model ini induktif dikembangkan namun belum deduktif diterapkan.³⁴ Rupa Rathee, Pallavi Rajain (2013) dalam kesimpulan penelitiannya berkesimpulan pendidikan tinggi menghadapi banyak tantangan karena lingkungan yang dinamis yang membuat kelangsungan hidup lembaga-lembaga ini sulit di dunia yang kompetitif untuk memberikan pendidikan berkualitas ada kebutuhan untuk focus pada rantai nilai pelayanan pendidikan yang lebih tinggi. Kesenjangan harus diidentifikasi dan kemacetan harus dihapus dari rantai nilai untuk menyediakan layanan berkualitas. Berbagai sarjana telah memberikan model yang berbeda untuk rantai nilai layanan pendidikan, yang relevan dalam satu atau cara lain. Lembaga-lembaga pendidikan tinggi harus mencoba untuk menerapkan model ini atau cara mereka sendiri dalam menganalisis kesenjangan dalam rantai nilai.³⁵

Rantai Nilai pembiayaan SBSN pada STAIN Majene, berdasarkan data lapangan dan hasil wawancara, maka konsep rantai nilai SBSN pada STAIN Majene digambarkan dengan membagi dua aktivitas nilai, sebagai berikut:

a. **Aktivitas Utama**, yang terdiri atas:

- 1) Inbound Logistics. Aktivitas yang dihubungkan dengan penerimaan, penyimpanan, dan penyebaran masukan ke produk, yaitu:

³⁴Khaled Abed Hutaibat, *Value Chain for Strategic Management Accounting in Higher Education*, (International Journal of Business and Management, Vol. 6, No. 11; November 2011),

³⁵Rupa Rathee, Pallavi Rajain, *Service Value Chain Models in Higher Education* (International Journal of Emerging Research in Management & Technology) ISSN: 2278-9359 (Volume-2, Issue-7)

- (a) Pembuatan proposasl SBSN, merupakan gambaran umum kebutuhan bangunan gedung yang akan dibangun di STAIN Majene.
- (b) Kerangka acuan kegiatan (KAK), adalah dokumen yang menggambarkan secara tehnis gedung yang akan dibangun dan dilengkapi pula rincian anggaran biaya (RAB) yang menggambarkan jumlah biaya yang dibutuhkan untuk setiap unit gedung yang akan dibangun termasuk meubelair yang dibutuhkan setiap unit gedung.
- (c) dokumen syarat kelayakan proyek (DSKP) SBSN.³⁶ adalah dokumen yang menggambarkan bahwa gedung-gedung SBSN yang akan dibangun menggambarkan sebagai berikut:
- 1) Analisis kelayakan tehnis, yang menggambarkan, bahwa: pembangunan sarana prasarana berupa Gedung kuliah, gedung dosen, dan gedung pengelolaan akademik pada STAIN Majene sangat memungkinkan secara tehnis. Hal ini dikarenakan lokasi berada menyatu dengan kampus STAIN Majene saat ini. Rencananya pembangunan Gedung untuk ruang kuliah, dosen, pengelolaan akademik di atas lahan disamping gedung kuliah STAIN Majene saat ini. Dengan demikian kondisi tanah secara umum sudah siap secara tehnis. Karena menyatu dengan kampus STAIN Majene saat ini, maka jelas sangat mudah diakses. Akses

³⁶ Dokumen Syarat Kelayakan Proyek (DSK) Sekolah Tinggi Agama Islam Negeri Majene Tahun 2018

jalan sangat lancar karena berada di jalan protokol. Di samping itu ketersediaan air dan listrik sangat mencukupi dalam rangka pelaksanaan pembangunan Gedung kuliah, dosen, pengelolaan akademik. Dari sisi legalitas formal, lokasi yang akan diperuntukkan untuk pembangunan gedung kuliah, dosen, dan pengelolaan akademik tidak perlu diragukan, karena tanah tersebut sudah bersertifikat Hak Pakai atas nama Kementerian Agama RI. Dari sisi ketersediaan material dan Sumber Daya Manusia untuk mendukung pembangunan STAIN Majene sangat mencukupi.³⁷

- (2) Analisis kelayakan ekonomi, yang menggambarkan, bahwa secara ekonomi, investasi berupa pendanaan pembangunan. Gedung kuliah, dosen dan pengelolaan akademik pada STAIN Majene melalui SBSN tahun 2018 ini optimis bisa diselesaikan. Hal ini dikarenakan tren minat dan kenaikan jumlah mahasiswa PTKIN secara umum meningkat sangat signifikan. Dengan penambahan jumlah mahasiswa yang signifikan tersebut tentu kemudian akan berbanding lurus dengan penambahan PNBPN STAIN Majene dan input sumber lain yang pada gilirannya bisa menjamin pengembalian investasi yang telah diberikan. setiap tahunnya menunjukkan kenaikan yang signifikan. Disamping itu dengan

³⁷ Dokumen Syarat Kelayakan Proyek (DSK) Sekolah Tinggi Agama Islam Negeri Majene Tahun 2018

pembangunan gedung kuliah, dosen, dan pengelolaan akademik ini bisa membuka kesempatan kerja baru bagi masyarakat sekitar lokasi proyek, disamping juga bisa meningkatkan perekonomian masyarakat sekitar.³⁸

(3) Dampak sosial dan lingkungan, yang menggambarkan, bahwa: pendirian STAIN Majene memberikan dampak yang luar biasa, baik dari sisi sosial maupun lingkungan. Dengan demikian, penambahan sarana prasarana berupa pembangunan fasilitas kampus berupa gedung kuliah, dosen, dan pengelolaan akademik dipastikan akan juga memberikan dampak secara sosial dan lingkungan. Dengan bertambahnya daya tampung mahasiswa, maka secara sosial dan ekonomi akan berdampak pada pertumbuhan ekonomi masyarakat sekitar kampus baik pada saat pelaksanaan proyek pembangunan maupun pada saat pemanfaatannya. Terhadap lingkungan baik terhadap kualitas udara, air, tanah dan tingkat kebisingan masih dalam ambang batas kewajaran karena tidak menghasilkan limbah yang berbahaya bagi lingkungan dan pelaksanaan proyek nantinya dilengkapi dengan fasilitas pengamanan pelaksanaan proyek.

³⁹Pada hakekatnya pembangunan adalah kegiatan memanfaatkan

³⁸ Dokumen Syarat Kelayakan Proyek (DSK) Sekolah Tinggi Agama Islam Negeri Majene tahun 2018

³⁹ Dokumen Syarat Kelayakan Proyek (DSK) Sekolah Tinggi Agama Islam Negeri Majene tahun 2018

sumberdaya alam untuk mencapai tujuan tertentu. Apabila pemanfaatan sumberdaya alam dilaksanakan secara besar-besaran, maka akan terjadi perubahan ekosistem yang mendasar. Agar pembangunan tidak menyebabkan menurunnya kemampuan lingkungan yang disebabkan karena sumber daya yang terkuras habis dan terjadinya dampak negatif, maka sejak tahun 1982 telah diciptakan suatu perencanaan dengan mempertimbangkan lingkungan. Hal ini kemudian digariskan dalam Peraturan Pemerintah No. 29 Tahun 1986 tentang Analisis Mengenai Dampak Lingkungan Hidup (AMDAL). Peraturan Pemerintah ini kemudian diganti dan disempurnakan oleh Peraturan Pemerintah No. 51 Tahun 1993 dan terakhir Peraturan Pemerintah No.27 Tahun 1999 tentang Analisis Mengenai Dampak Lingkungan Hidup (AMDAL).

- (4) Kelayakan dan kesesuaian prinsip syariah, yang menggambarkan, bahwa: pembangunan Gedung kuliah, gedung dosen, dan gedung pengelolaan akademik pada STAIN Majene merupakan sebuah kegiatan yang akan mendukung dan menjalankan prinsip syariah. Sebagai sebuah kegiatan pembangunan Sumber Daya Manusia terutama mahasiswa, keberadaan gedung SBSN pada sebuah perguruan tinggi adalah hal yang mutlak ada karena keberadaanya adalah jantung perguruan tinggi, mahasiswa akan tercerdaskan lewat

perpustakaan. Dalam ajaran Islam menuntut Ilmu adalah salah satu jihad Fisabilliah, dalam pembangunan gedung kuliah, dosen, dan pengelolaan akademik ini tidak akan mengandung unsur penipuan (*gharar*) didalamnya, dan menghindari unsur *riba* dalam pembangunan SBSN ini akan menjalankan prinsip syariah yang juga mengimplementasikan prinsip keadilan dan professional, dan sebagai prasyarat bahwa pembangunan gedung kuliah, dosen, dan pengelolaan akademik ini sesuai prinsip syariah dalam pembiayaan yang bersumber dari SBSN/Sukuk adalah underlying asset, maka STAIN Majene dalam Pembangunan ini menyertakan sertifikasi tanah.⁴⁰

- 2) Operasi, yaitu: . Aktivitas yang berhubungan dengan perubahan masukan menjadi produk akhir atau transformasi yang mengubah input menjadi output yang akan dijual kepada pelanggan, yaitu: (a) Proses perencanaan, yaitu dimana segala sesuatu dipersiapkan berupa dokumen-dokumen pendukung dalam pengusulan pembiayaan proyek SBSN STAIN Majene, berupa sertifikat tanah atas nama STAIN Majene, Surat Pernyataan kesanggupan melaksanakan proyek yang ditandatangani oleh Ketua STAIN Majene, fakta integritas juga ditandatangani oleh Ketua STAIN Majene. (b) Proses pelaksanaan, yaitu proses dimana segala sesuatu yang berhubungan dengan pelaksanaan pembangunan yang dimulai dengan lelang pengadaan

⁴⁰ Dokumen Syarat Kelayakan Proyek (DSK) Sekolah Tinggi Agama Islam Negeri Majene tahun 2018

barang dan jasa sampai dihasilkan pihak –pihak yang akan melakukan proses pembangunan fisik gedung-gedung SBSN STAIN Majene., (c) Proses pengawasan, yaitu gedung-gedung yang dalam tahap pembangunan senantiasa mendapat pengawasan dari Kementerian Agama, Kementerian Keuangan, dan Kementerian Perencanaan/Bappenas dan melaporkan progres fisik pembangunan gedung dan progres keuangan gedung.

- 3) Outbound Logistics, yaitu: Aktivitas yang akan memberikan layanan kepada masyarakat atau pelanggan, dalam hal ini; pengelolaan obyek hasil pembiayaan SBSN, gedung-gedung SBSN yang telah selesai dibangun untuk dikelola dengan baik dan memanfaatkan gedung-gedung SBSN tersebut sesuai dengan peruntukannya, termasuk pemeliharannya
- 4) Pemasaran, yaitu: Aktivitas yang berhubungan dengan pemberian sarana yang dapat mempengaruhi mahasiswa dan masyarakat, berupa: Sosialisasi ke masyarakat tentang gedung SBSN, yaitu gedung kuliah, gedung dosen, dan gedung pengelolaan akademik yang telah terbangun, menjadi informasi ke masyarakat dan mahasiswa, sebagai bentuk sosialisasi dan informasi bahwa pada STAIN Majene adalah tempat yang baik untuk tempat belajar karena sudah tersedia sarana-prasarana gedung yang layak dan memenuhi syarat-syarat yang terstandar.
- 5) Pelayanan, yaitu: Aktivitas yang berhubungan dengan penyediaan pelayanan untuk meningkatkan atau mempertahankan nilai, berupa: layanan yang diberikan gedung hasil pembangunan SBSN, dalam hal ini: terbangunnya

dua gedung kuliah SBSN untuk melayani mahasiswa yang kurang lebih berjumlah 850 orang yang akan ditempati belajar bagi mahasiswa dan melayani dosen untuk mengajar. Layanan pembangunan gedung dosen untuk melayani dosen sebagai tempat melakukan konsultasi dengan mahasiswanya. Layanan pembangunan gedung pengelolaan akademik adalah gedung untuk melakukan pelayanan akademik dan administrasi STAIN Majene.

b. Aktivitas Pendukung, yang terdiri atas:

- 1). Infrastruktur Sarana-Prasarana STAIN Majene. yaitu infrastruktur yang ada pada STAIN Majene yang terdiri atas beberapa aktivitas termasuk manajemen umum, perencanaan, keuangan, manajemen mutu, juga berupa tanah, jalan, gedung-gedung baik yang sumber dananya dari pembiayaan rupiah murni biasa, maupun bangunan yang dibiayai oleh SBSN.
- 2). Pengelola Sumber Daya Insani SBSN, yaitu Organisasi pelaksana kegiatan proyek ini dilakukan oleh sebuah tim yang bernama tim Project Management Unit, yang selanjutnya disingkat PMU. Tim PMU dibentuk oleh STAIN Majene selaku Implementing Agency di bawah Kementerian Agama selaku Executing Agency.⁴¹ Mempunyai tugas dan tanggung jawab secara umum kepada Executing Agency (Kemenag) dalam pelaksanaan manajemen

⁴¹Dokumen Proposal Pengusulan Proyek SBSN STAIN Majene 2018

proyek sesuai peraturan pemerintah serta tanggung jawab dalam keberhasilan pelaksanaan program, dengan komposisi sebagai berikut:⁴²

(a) Kualifikasi, Tugas dan Fungsi Tim PMU

1. Koordinator Proyek (*Project Coordinator*) Kualifikasi: Ketua STAIN Majene. Tugas dan Fungsi:

- a. Sebagai penanggung jawab keseluruhan program proyek Kementerian Agama di STAIN Majene;
- b. Sebagai pejabat pengguna anggaran DIPA dan proyek Kementerian Agama di STAIN Majene;
- c. Membuat laporan, baik teknis maupun akademis kepada Kementerian Agama selaku Executing Agency;
- d. Mengkoordinir pertemuan tim pengarah (*steering Committe*) yang melibatkan kementerian/instansi terkait antara lain Kementerian Agama RI, Bappenas, Kemenkeu, dan lain-lain.

(b). Direktur Proyek (*Project Directur*). Kualifikasi: Pejabat yang diangkat oleh Ketua STAIN Majene yang berkompeten mengelola keuangan untuk pembangunan gedung tersebut di atas. Tugas dan Fungsi:

- a. Sebagai pelaksana harian dari koordinator proyek;
- b. Bertanggungjawab dalam kelancaran dan koordinasi PMU;

⁴² Kerangka Acuan Kegiatan (KAK) SBSN STAIN Majene 2018

- c. Menyusun rencana kerja dan program kegiatan pelaksanaan proyek;
 - d. Menyiapkan rapat koordinasi Tim Pengarah dan PMU secara berkala;
 - e. Melaksanakan koordinasi pelaksanaan proyek dari periode pra-proyek, masa proyek dan pasca proyek; dan
 - f. Selaku pembina dan penanggungjawab manajer proyek serta unit di bawah PMU.
- (c). Manager Proyek (*Project Manager*). Kualifikasi: 1. Pejabat atau staf di lingkungan STAIN Majene yang memiliki waktu penuh dalam pelaksanaan proyek dan sesuai ketentuan dalam peraturan perundang-undangan tentang pengadaan barang/jasa pemerintah; dan 2. Diutamakan yang mempunyai pengalaman dalam penanganan proyek APBN. Tugas dan Fungsi:
- a. Sebagai Pejabat Pemegang Komitmen DIPA proyek bantuan DIPA;
 - b. Bertanggungjawab langsung di dalam mengelola pelaksanaan proyek, mulai dari tahapan perencanaan hingga tahap akhir proyek dengan mengacu pada prinsip tepat waktu, tepat sasaran dan efisiensi biaya pelaksanaan dan tunduk pada peraturan perundang-undangan yang berlaku;

- c. Bertanggungjawab langsung kepada Dirktur Proyek dan Koordinator Proyek dalam pengelolaan proyek;
 - d. Melakukan koordinasi dengan unit-unit terkait proyek, khususnya mengenai rencana detail/teknis pelaksanaan pekerjaan yang menjadi tanggung jawab masing-masing, serta kemajuan pelaksanaan kerja;
 - e. Melakukan koordinasi dengan unit-unit kerja di bawahnya berkenaan dengan persiapan dan pelaksanaan serta pelaporan proyek;
 - f. Melaksanakan tugas pengelolaan proyek sesuai ketentuan perundang-undangan yang dibantu oleh Konsultan Manajemen Proyek dan Pengawasan (*PMS Consultant*)
- (d) Sekretaris Proyek (*Project Secretary*). Kualifikasi: 1. Pejabat atau staf di lingkungan STAIN Majene yang memiliki waktu penuh dalam pelaksanaan proyek; dan 2. Diutamakan yang mempunyai kemampuan/pengalaman dalam penanganan proyek APBN. Tugas dan Fungsi:
- a. Mewakili Manager Proyek apabila sedang berhalangan menjalankan tugas dan fungsinya;
 - b. Melaksanakan tugas dan fungsi yang diserahkan oleh manajer proyek;

- c. Membantu manajer proyek dalam penanganan pekerjaan yang berkaitan dengan kesekretariatan proyek;
 - d. Membantu manajer proyek dalam penanganan pekerjaan administrasi dan tata usaha proyek; dan
 - e. Membantu manajer proyek dalam penanganan pekerjaan dokumentasi dan kearsipan proyek.
5. Unit Kerja PMU (*PMU Work Units*)
- a. Unit Administrasi (*Administration Unit*). Kualifikasi: Sarjana administrasi/ekonomi/hukum minimal S.1

Tugas dan Fungsi:
 - 1) Bertanggung jawab dalam surat menyurat proyek;
 - 2) Bertanggung jawab dalam penyusunan dan penyimpanan arsip;
 - 3) Menyusun laporan proyek;
 - 4) Menyusun rencana kebutuhan perlengkapan proyek; dan
 - 5) Membuat rencana kebutuhan tenaga pelaksana.
 - b. Unit Keuangan (*Finance Unit*). Kualifikasi:
 - 1) Sarjana minimal S.1 (diutamakan dalam bidang ekonomi dan keuangan)
 - 2) Diutamakan yang mempunyai kemampuan/pengalaman dalam penanganan administrasi proyek APBN.

Tugas dan Fungsi:

- 1) Bertanggung jawab dalam penyusunan rencana anggaran proyek setiap tahun anggaran selama masa pelaksanaan proyek (Usulan DIPA);
- 2) Bertanggung jawab dalam proyeksi anggaran proyek selama masa kegiatan dan rencana penarikan anggaran proyek dibantu oleh PMS Consultant;
- 3) Membantu Manajer Proyek membuat laporan keuangan kepada instansi terkait seperti Kemenag, Kemenkeu, BPKP, KPPN, Bappenas, dll;
- 4) Membuat laporan anggaran "*Action Program*" (pemantauan Bappenas), setiap kwartal dibantu oleh PMS Consultant; dan
- 5) Mengevaluasi dan menyetujui usulan tagihan (*invoice*) dari pihak pelaksana (kontraktor, konsultan, *supplier*) dan ditindaklanjuti kepada pihak Kementerian Keuangan dan Kemenag RI.

C. Unit Teknis (*Technical Unit*)

Unit Teknis diangkat oleh Pimpinan Proyek setelah berkonsultasi dengan Direktur Proyek, yang diangkat sesuai dengan ketentuan perundang-undangan tentang pengadaan barang/jasa pemerintah, yang mempunyai waktu penuh dalam

pelaksanaan proyek dan mempunyai kemampuan/pengalaman dalam penanganan proyek. Kualifikasi:

- 1) Sarjana minimal S.1 diutamakan dalam bidang Teknik Sipil/Arsitek;
- 2) Memiliki pengalaman dalam pekerjaan keproyekan;
- 3) Pegawai atau staf di lingkungan STAIN Majene; dan
- 4) Memiliki waktu penuh dalam menjalankan tugasnya.

Tugas dan Fungsi:

- 1) Memiliki tugas dan fungsi sebagai pelaksana bidang teknis;
- 2) Menyusun rencana teknis pelaksanaan kerja bidang proyek yang menjadi tanggungjawabnya;
- 3) Bertanggungjawab atas pelaksanaan kerja bidang proyek yang menjadi tanggung jawabnya; dan
- 4) Melakukan koordinasi dan membuat laporan secara rutin dengan pimpinan proyek, khususnya mengenai pelaksanaan dan perkembangan program kerja.

c. Unit Pengadaan (*Procurement Unit/ULP*). Kualifikasi:

- 1) Sarjana minimal S.1 diutamakan dalam bidang Teknik Sipil/Arsitek;
- 2) Memiliki pengalaman dalam proses pengadaan;
- 3) Pegawai atau staf di lingkungan STAIN Majene; dan

- 4) Memiliki waktu penuh dan berdedikasi dalam menjalankan tugasnya.

Tugas dan Fungsi:

- 1) Membantu Pimpinan Proyek dalam pelaksanaan pelelangan (tender) proyek;
 - 2) Menyusun kebutuhan keseluruhan peralatan proyek termasuk spesifikasi teknis, jumlah peralatan, sistem pemasangan/instalasi, serta perawatan;
 - 3) Membuat sistem operasional prosedur pelaksanaan teknis peralatan yang dibantu PMS *Consultant* dan *Supplier* yang ditunjuk;
 - 4) Membuat hasil laporan evaluasi pelelangan pekerjaan konstruksi gedung, pengadaan peralatan dan furniture yang meliputi: prakualifikasi, tender/*bidding* dan perjanjian kontrak; dan
 - 5) Menyiapkan semua dokumen pelelangan untuk dimintakan persetujuan manajer proyek.
-
- 3) Pengelolaan Keuangan SBSN, yaitu: suatu gambaran bahwa tentang bagaimana pengelolaan keuangan proyek SBSN pada STAIN Majene. Dari data dan hasil wawancara ditemukan informasi bahwa pengelolaan keuangan pembangunan proyek SBSN dikelola dengan transparan, akuntabel, karena setiap bulan dilaporkan progress fisik pembangunnya

dan progress keuangannya. Hal terpenting juga perlu dikemukakan bahwa setiap produk sukuk yang akan diterbitkan harus melalui fatwa atau opini dari Lembaga yang berkompeten mengeluarkan fatwa, dalam hal ini sesuai Undang-Undang Nomor 19/2008, bahwa yang mengeluarkan fatwa adalah Majelis Ulama Indonesia. Untuk lebih jelas lihat tabel 4.5

Tabel 4.5
Value Chain SBSN STAIN Majene

Aktivitas Utama	Aktivitas Pendukung
<ol style="list-style-type: none"> 1. Inbound Logistics: (proposal,KAK,DSKP) 2. Operation : (perencanaan, pelaksanaan, pengawasan) 3. Outbound Logistics: (pengelolaan obyek hasil pembiayaan SBSN) 4. Pemasaran : (sosialisasi dan promosi ke masyarakat gedung SBSN) 5. Layanan: (gedung hasil pembangunan SBSN, yaitu 2 gedung kuliah, 1 gedung dosen, dan 1 gedung pengelolaan akademik) 	<ol style="list-style-type: none"> 1. Infrastruktur STAIN Majene 2. Pengelola Sumber Daya Insani pembangunan gedung SBSN 3. Pengelolaan Keuangan pembangunan SBSN prinsip Tazkiyah

1. Keterkaitan Aktivitas Nilai Gedung SBSN dengan Seleksi Mahasiswa Baru pada STAIN Majene dan *Maslahah*

Keberadaan gedung-gedung SBSN dan sarana-prasarana pendukungnya, mempunyai keterkaitan yang sangat signifikan, karena keberadaan sarana-prasarana tersebut, akan memperlancar aktivitas layanan dalam kegiatan seleksi calon mahasiswa baru yang akan kuliah di STAIN Majene, mengenai keterkaitan

tersebut dalam observasi lapangan yang telah dilakukan oleh peneliti dan wawancara yang dilakukan dengan Wakil Ketua I Bidang Akademik STAIN Majene, diperoleh fakta yang mengatakan bahwa, :

Terbatasnya ruang tempat layanan pada saat penerimaan mahasiswa baru, terasa kurang nyaman, karena sempitnya ruang pelayanan untuk pendaftaran calon mahasiswa yang akan mendaftar di STAIN Majene, sejak penerimaan maba tahun 2017 dan tahun 2018, dan Insya Allah dengan selesainya pembangunan sarana gedung pendidikan pada lahan STAIN yang baru pelayanan akan terasa lebih nyaman lagi pada seleksi maba tahun 2019 mendatang dan tahun selanjutnya, Namun demikian dengan tersedianya sarana-prasarana yang dibiayai SBSN sangat berpengaruh secara signifikan terhadap rekrutmen mahasiswa baru pada STAIN Majene. Anstusias dan minat untuk kuliah di STAIN Majene semakin tinggi, malah dalam seleksi mahasiswa baru tahun 2019 ini untuk jalur SPAN atau jalur undangan mendapatkan Piagam penghargaan dari Panitia Pusat.⁴³

Dalam wawancara tersebut di atas, tergambar bahwa keterkaitan sarana-prasarana gedung dan kelengkapannya sarannya, sangat berkaitan untuk kegiatan seleksi masuk mahasiswa baru, hadirnya gedung SBSN dan sarana pendukungnya akan memperlancar kegiatan seleksi mahasiswa baru tersebut.

Selanjutnya , peneliti juga melakukan wawancara, dengan beberapa unsur yaitu, Kepala Pusat Penelitian dan Pengabdian Kepada Masyarakat, yang mengatakan, bahwa:

Dalam proses kegiatan seleksi mahasiswa di STAIN Majene, saat ini cukup memberi kemudahan akses untuk mendaftar, tempat-tempat untuk melakukan pendaftaran sudah memadai dibandingkan dengan sebelumnya, yang tidak ada sama sekali tempat yang memadai bagi mahasiswa.⁴⁴

⁴³Muliadi, Wakil Ketua I Bidang Akademik STAIN Majene, *Wawancara*, Majene, 24 Desember 2018

⁴⁴Bahrudin, Kepala Pusat Penelitian dan Pengabdian Kepada Masyarakat, *Wawancara*, Majene, 7 Januari 2019

Dalam wawancara dengan Kepala Pusat P3M, di atas, diperoleh informasi bahwa proses kegiatan seleksi mahasiswa baru pada periode seleksi mahasiswa baru sebelumnya, terasa belum memadai, juga tempat melakukan pendaftaran tidak dalam kondisi ideal, dengan adanya gedung SBSN, akan lebih mudah aksesnya dalam proses seleksi maba tersebut.

Demikian halnya wawancara yang dilakukan dengan beberapa unsur dosen, diantaranya Ibu Usri, yang mengatakan, bahwa:

Pelaksanaan seleksi mahasiswa baru STAIN Majene menjadi sangat lancar dengan adanya sarana-prasarana dari pembiayaan SBSN. Dalam pelaksanaan tidak perlu meminjam lagi ruangan, sebab ruangan-ruangan dari SBSN yang tersedia saat ini juga bisa digunakan untuk tes serta melayani calon mahasiswa baru.⁴⁵

Dalam wawancara dengan unsur dosen di atas, tergambar sebuah fakta bahwa pelaksanaan seleksi mahasiswa baru, akan lancar kalau ditunjang sarana-prasarana, dimana seleksi mahasiswa baru yang dilaksanakan selama ini, masih menggunakan gedung pinjaman dari Pemda Majene

Hal senada disampaikan oleh dosen yang lain, Ibu Rabiatul Adawiyah, yang mengatakan:

Pengadaan sarana-prasarana sangat mempengaruhi jumlah peminat mahasiswa baru. Tim yang melakukan sosialisasi tidak menemukan lagi kesulitan dalam “menunjukkan wajah kampus”. Peminat menjadi sangat antusias.⁴⁶

Pada wawancara yang dilakukan dengan Ibu Rabiatul Adawiyah, juga diperoleh sebuah informasi, bahwa keberadaan sarana-prasarana gedung dan kelengkapannya

⁴⁵Usri, Dosen STAIN Majene, *wawancara*, Majene, 11 Januari 2019

⁴⁶Rabiatul Adawiyah, Dosen STAIN Majene, *wawancara*, Majene, 9 Januari 2019

akan mempengaruhi peminat untuk masuk mendaftar menjadi calon mahasiswa baru, dan tim sosialisasi yang akan melakukan kegiatan tidak akan menemukan kesulitan dalam menjelaskan keberadaan kampus STAIN, karena telah menampakkan wajah barunya.

Demikian halnya wawancara dosen yang lain dengan , Ibu Nussha, yang mengatakan, bahwa:

Seleksi masuk calon mahasiswa baru dengan adanya fasilitas dari SBSN, karena mahasiswa yang ingin mendaftar di PTKIN pilihannya dapat ikut ujian di STAIN Majene.⁴⁷

Pada wawancara dengan Ibu Nussha, di atas, diperoleh informasi bahwa dalam seleksi ujian masuk mahasiswa pada jalur nasional, bisa saja beberapa calon mahasiswa baru ada pilihan tempat kuliah, karena ada pilihan, yaitu ada pilihan pertama, dan ada pilihan kedua, bisa saja calon mahasiswa yang mendaftar di STAIN Majene, diambil sebagai pilihan kedua, karena ini seleksi ini sifatnya nasional, oleh karena itu adanya sarana-prasarana yang memadai pada seleksi mahasiswa baru pada STAIN Majene, meskipun sebelumnya memilih STAIN Majene sebagai pilihan kedua, maka calon mahasiswa baru tersebut, akan lebih berminat masuk di STAIN Majene.

Sedangkan wawancara dengan salah seorang mahasiswa, Arman, yang mengatakan yang mengatakan, bahwa:

Pengadaan sarana-prasarana yang ada saat ini di STAIN Majene, terasa sangat penting, karena mahasiswa dalam mendaftar merasa nyaman, dan mudah diakses.⁴⁸

⁴⁷Nussha, Dosen STAIN Majene, *wawancara*, Majene, 10 Januari 2019

⁴⁸Arman, Mahasiswa STAIN Majene, *wawancara*, Majene, 14 Januari 2019

Dalam wawancara dengan mahasiswa Arman, di atas, tergambar sebuah fakta, bahwa, kondisi seleksi pendaftaran mahasiswa baru pada priode sebelum ada gedung SBSN terasa belum nyaman, dengan adanya sarana- SBSN ini, kondisinya lebih nyaman, nyaman disini, pada saat mendaftar tidak terasa sumpet dengan kondisi ruangan yang sangat kecil, sehingga ruang gerak kurang nyaman.

Dalam wawancara yang lain dengan salah seorang mahasiswa, Muhammad Asrabi, yang mengatakan, bahwa:

Dengan adanya pengadaan sarana-prasarana yang ada saat ini terasa sekali manfaatnya, dibandingkan sebelum adanya gedung SBSN, mengapa demikian, karean sampai sejauh ini menurut pemantauannya, baru satu pekan calon mahasiswa baru yang mendaftar di STAIN Majene semakin hari semakin meningkat dengan pesat.⁴⁹

Dalam wawanara dengan mahasiswa Muhammad Asrabi, di atas, memberi sebuah gambaran bahwa, sebenarnya mahasiswa tersebut juga melakukan pemantauan dan membandingka kondisi pendaftar seleksi mahasiswa baru priode sebelumnya dan priode setelah dibangun sarana-prasarana SBSN terasa sekali perbedaannya.

Oleh karena itu kesimpulan dari hasil wawancara dengan beberapa unsur di atas, memberikan sebuah fakta dan informasi bahwa keberadaan sarana-prasarana SBSN mempunyai keterkaitan yang erat untuk kelancaran proses seleksi calon mahasiswa, yang akan kuliah, dan memberi sebuah isyarat bahwa keberadaan sarana-prasarana tersebut sangat besar manfaatnya.

Dalam penelurusan yang lain, diperoleh informasi bahwa dalam seleksi penerimaan mahasiswa pada STAIN Majene ditempuh dengan tiga jalur

⁴⁹Muhammad Asrabi, Mahasiswa STAIN Majene, *wawancara*, Majene, 14 Januari 2019

penerimaan, yaitu: 1). jalur undangan, jalur tulis, dan jalur mandiri. Dalam wawancara yang dilakukan dengan Wakil Ketua I Bidang Akademik.

STAIN Majene pada tahun 2017 dan tahun 2018 dalam seleksi penerimaan mahasiswa baru mengikuti kebijakan pada Pendis secara nasional terdiri dari 2 jalur, yakni jalur undangan (SPAN) dan jalur tulis (UM-PTKIN), dan jalur mandiri merupakan jalur yang dilakukan oleh pihak STAIN sendiri. Untuk jalur SPAN & UM-PTKIN STAIN Majene mendapat apresiasi dari Panitia Nasional karena dinilai mengalami progress peningkatan jumlah peminat tertinggi pada tingkat STAIN se-Indonesia, terutama pada prodi PAI jurusan Tarbiyah.⁵⁰

Dalam wawancara mendalam dengan wakil ketua I STAIN Majene, tergambar juga informasi, bahwa meskipun sudah ada kuota yang ditentukan untuk setiap PTKIN secara nasional, namun ada persolan yang dihadapi oleh STAIN Majene dalam seleksi penerimaan mahasiswa baru, terutama dalam hal ruang kuliah yang terbatas, yang mana sejak tahun 2017 sampai 2018, ruang kuliah yang digunakan adalah sekolah-sekolah SD atau MAN.

Dari beberapa wawancara diatas, rata-rata mengatakan keberadaan SBSN pada seleksi calon mahasiswa setelah adanya gedung SBSN, terasa lebih nyaman, lebih, sehat, lebih mudah diakses, dan tentunya lebih memperlancar layanan akademik dalam hal seleksi calon mahasiswa baru. Pernyataan tersebut menggambarkan, bahwa keberadaan beberapa sarana-prasarana SBSN sangat bermanfaat, oleh karena kemanfaatan tersebut boleh dikatakan memenuhi unsur-unsur *masalahah*.

Fondasi bangunan Syariah Islam itu direpresentasikan oleh *masalahah* yang ditujukan bagi kepentingan hidup manusia sebagai hamba Allah, baik menyangkut

⁵⁰Muliadi, Wakil Ketua I Bidang Akademik STAIN Majene, *wawancara*, Majene, 24 Desember 2018

kehidupan *duniawinya* maupun *ukhrawinya*.⁵¹ Dalam *maqosid syariah* dalam hal manfaat pembiayaan SBSN dapat di deskripsikan dalam lima pokok dengan berpegang pada terjaganya lima pokok kemaslahatan, yaitu: Memelihara Agama pada peringkat *hajiyyat* pada SBSN untuk seleksi calon mahasiswa baru, yaitu melaksanakan perintah ketentuan agama, dengan maksud menghindari kesulitan, seperti adanya sarana-prasarana gedung yang memenuhi unsur keamnan untuk calon mahasiswa baru, sehingga calon-calon mahasiswa baru tersebut terhindar dari bahaya berupa petir, kebakaran, runtuh dan calon mahasiswa baru akan merasa aman pada saat pendaftaran, keberlangsungan agama akan terpelihara dengan menuntut ilmu, selanjutnya mempelajari ilmu-ilmu agama dan menyampaikannya.

Memelihara Jiwa pada peringkat *hajiyyat* pada SBSN untuk seleksi calon mahasiswa baru, yaitu melaksanakan perintah ketentuan agama, dengan maksud menghindari kesulitan, keberadaan gedung-gedung SBSN yang memenuhi unsur kesehatan untuk calon mahasiswa baru, sehingga calon-calon mahasiswa baru tersebut senantiasa dalam keadaan sehat dalam melaksanakan aktivitas pendaftaran dan ujian, sehingga jiwa-jiwa para penuntut ilmu tetap terjaga, dan agama tetap terpelihara.

Memelihara Akal pada peringkat *hajiyyat* pada SBSN untuk seleksi calon mahasiswa baru, yaitu melaksanakan perintah ketentuan agama, dengan maksud menghindari kesulitan, keberadaan gedung-gedung SBSN yang memenuhi unsur kenyamanan untuk calon mahasiswa baru, calon-calon mahasiswa baru tersebut akan merasa nyaman, adanya rasa nyaman, maka akal dan pikiran akan senantiasa

⁵¹Ibn al-Qayyim al-Jauziyyah, *I'lam al-Muwaqqi'in 'an Rabb al-Alamin*, (Kairo: Dar al-Hadits, 1425H/2004 M, Juz ke-3, h.5

terpelihara., sehingga akal pikiran para penuntut ilmu tetap terjaga, dan agama tetap terpelihara.

Memelihara Harta pada peringkat *hajiyyat* pada SBSN untuk seleksi calon mahasiswa baru, yaitu melaksanakan perintah ketentuan agama, dengan maksud menghindari kesulitan, keberadaan gedung-gedung SBSN yang memenuhi unsur kemudahan untuk calon mahasiswa baru, calon-calon mahasiswa baru tersebut akan merasa lebih mudah, maka keberadaan gedung-gedung SBSN tidak sia-sia, karena termanfaatkan dengan baik, sehingga harta dari para investor terjaga dengan baik, dan agama tetap terpelihara. Untuk memperjelas keterkaitan dari hasil wawancara, maka dapat dilihat pada tabel 4.6. di bawah ini.

Tabel 4.6
Keterkaitan Aktivitas Nilai Gedung SBSN dengan Seleksi Calon Maba

No.	Nilai Keterkaitan Gedung SBSN	Penjelasan	Maslahah
1.	Keselamatan	Calon mahasiswa baru merasa aman dalam pendaftaran karena teresdia gedung yang mendukung beban muatan yang kokoh dan tidak khawatir terhadap bahaya kebakaran karena dilengkapi system proteksi, dan bahaya petir karena adanya penangkal petir.	Memelihara Jiwa
2.	Kesehatan	Calon mahasiswa baru dalam melaksanakan pendaftaran akan merasa sehat, karena adanya penghawaan ventilasi udara yang baik, dan adanya sanitasi air bersih, dan pembuangan air kotor.	Memelihara Jiwa
3.	Kenyamanan	Calon mahasiswa baru dalam melaksanakan pendaftaran akan terasa nyaman, sejuk, karena kondisi udara dalam ruangan, kenyamanan pandang karena kampus ini terletak di atas perbukitan, sehingga pandangan terasa nyaman dan tidak ada kebisingan.	Memelihara Akal

4.	Kemudahan	Calon mahasiswa baru akan merasa lebih mudah karena adanya lokasi tempat pendaftaran yang jelas, dibanding sebelum adanya gedung SBSN, dan kelengkapan sarana berupa meubelair, LCD.	Memelihara Harta
----	-----------	--	------------------

2. Keterkaitan Aktivitas Nilai Gedung SBSN dengan kegiatan Akademik dan *Maslahah*

Pengadaan sarana-prasarana akademik adalah perangkat penunjang utama suatu proses atau usaha pendidikan agar tujuan pendidikan tercapai. STAIN Majene sebagai instusi pendidikan Islam negeri tentu akan melaksanakan tata kelolanya dengan kondisi yang ideal, namun dalam fakta dilapangan terutama sebelum dibangunnya gedung SBSN, masih berada dalam kondisi yang belum ideal untuk melaksanakan aktivitas-aktivitas tata kelolanya, fakta dilapangan terutama periode tahun 2017 dan tahun 2018 sebelum gedung SBSN selesai, sebagaimana yang telah dijelaskan sebelumnya bahwa STAIN Majene pada periode dua tahun tersebut untuk melaksanakan tata kelola akademik menggunakan gedung baznas pinjaman dari Pemda Majene, yang terdiri dari lima ruang berukuran 4x4 m, dan satu ruang aula kecil berukuran 4x6 m, untuk masing-masing ruang satu ruang diisi oleh Ketua STAIN, kemudian satu ruang berukuran 4x4 cm diisi oleh tiga Wakil Ketua, satu ruang diisi oleh yang ukurannya 4x4 m diisi oleh tiga Ketua Jurusan, satu ruang diisi lagi kabag, dua kasubag, dua bendahara, dan satu ruang lagi digunakan untuk staf tenaga kependidikan sekaligus sebagai ruang layanan akademik, selanjutnya bagaimana dengan dosen-dosen pengajar, bagaimana ruang belajar mahasiswa, melihat data dan fakta tersebut untuk ukuran sebuah perguruan tinggi tidak dalam

kondisi ideal.⁵² Dalam hal daya tampung sebuah perguruan tinggi harus memenuhi standar minimal perihal daya tampung mahasiswa.⁵³

Untuk mengetahui keterkaitan aktivitas nilai keberadaan sarana-prasarana SBSN dengan kegiatan akademik, dapat dilihat dari wawancara dengan Wakil Ketua I bidang Akademik yang mengatakan, bahwa:

Dengan selesainya pembangunan gedung dosen, gedung kuliah dan gedung pengelolaan akademik dari SBSN, maka kegiatan-kegiatan akademik dan kemahasiswaan dapat terlaksana dengan baik, tidak perlu lagi sewa-sewa tempat dan pinjam gedung sekolah SD, MAN di sekitrar kampus STAIN. Tahun 2019 semester genap mahasiswa STAIN Majene tidak ada lagi yang kuliah diluar kampus, semua tersentralisasi ditempat sendiri dengan kondisi kampus yang lebih nyaman, lebih sehat, aman, dan mudah diakses, dimana mahasiswa akan menempati ruangan yang ber AC dan LCD yang tersedia disetiap ruangan.⁵⁴

Dari wawancara dengan Waket , di atas, diperoleh sebuah informasi bahwa dengan adanya sarana-prasarana gedung dan pendukungnya, maka kegiatan akademik akan terlaksana dengan baik, lancar, aman, tentunya lebih sehat dan akan tersentralisasi, dimana, antara satu gedung berlokasi disatu tempat.

Setiap perguruan tinggi sudah pasti akan melakukan kegiatan-kegiatan akademik berupa seminar, workshop, kuliah umum, demikian pula mahasiswa pasti

⁵²Dalam Peraturan Menristek Dikti Nomor 44 Tahun 2015 tentang Standar Nasional pendidikan Tinggi pada pasal 33 disebutkan, bahwa: standar prasarana pembelajaran paling sedikit terdiri atas: (a) lahan, (b) ruang kelas, (c) perpustakaan, (d) laboratorium/studio/bengkel kerja/unit produksi, (e) tempat berolahraga, (f) ruang untuk berkesenian, (g) ruang unit kegiatan mahasiswa, (h) ruang pimpinan perguruan tinggi, (i) ruang dosen, (j) ruang tata usaha, (k) fasilitas umum.

⁵³Surat dari Direktorat Jenderal Pendidikan Tinggi yang ditujukan kepada semua rektor/institute/sekolah tinggi dalam lingkungan Kemenristekdikti Nomor 2920/DT/2007 perihal daya tampung Mahasiswa, yang menegaskan aspek layanan terpenting diantaranya adalah ketersediaan dosen tetap, ruang kuliah, ruang lobaratorium, ruang kerja dosen, ruang computer dan akses internet, untuk aspek layanan tersebut disampaikan standar sebagai berikut: (1) Rasio dosen tetap terhadap mahasiswa 1 : 25, (2) ruang kuliah : 2 m2/mahasiswa, (3) ruang laboratorium : 2 m2/mahasiswa, (4) ruang kerja dosen : 4 m2/mahasiswa, (5) akses internet : 1 kbps/mahasiswa.

⁵⁴Muliadi, Wakil Ketua I Bidang Akademik STAIN Majene, *wawancara*, Majene, 24 Desember 2018

akan melakukan kegiatan kemahasiswaan misalnya kegiatan orientasi pengenalan kampus misalnya dan kegiatan-kegiatan yang ada hubungannya dengan kemahasiswaan. Beberapa kendala yang dirasakan STAIN Majene sebelum bangunan SBSN terbangun terasa sekali bedanya kegiatan akademik dan kemahasiswaan sudah bisa dilaksanakan secara efektif dan efisien. Untuk mencapai visi misi dan tujuan STAIN Majene, maka diperlukan standar kompetensi lulusan sehingga dapat menghasilkan kualifikasi kemampuan lulusan yang mencakup sikap, pengetahuan dan keterampilan. Standar prasarana dalam melaksanakan kegiatan akademik, dimaksudkan agar proses penyelenggaraan akademik yang dikelola berjalan secara efektif dan efisien serta memiliki akses yang memadai. Tersedianya sarana-prasarana dari pembiayaan SBSN sarana-prasarana pendukung, untuk memenuhi standar mutu.⁵⁵

Keterkaitan nilai dari pengadaan sarana-prasaran pembiayaan SBSN, dihubungkan dengan kegiatan akademik. Salah satu kegiatan akademik adalah kegiatan penjaminan mutu, dimana tugas dan fungsi penjaminan mutu pada pendidikan tinggi adalah mengkoordinasikan, mengendalikan, mengaudit, memantau, menilai, dan mengembangkan mutu penyelenggaraan kegiatan

⁵⁵Beberapa indikator yang menjadi standar mutu dalam sebuah pendidikan tinggi adalah: (a) Tersedianya anggaran, sarana-prasarana pendidikan dan penyediaan sarana-prasarana pendukung, (b) Jurusan/program studi menyusun RKA-K/L yang terdokumentasi secara baik dan teratur, (c) Rata-rata dana operasional (pendidikan, penelitian, pengabdian pada masyarakat, termasuk gaji dan upah) tercukupi, (d) Penggunaan dana PPM (pendidikan, penelitian dan pengabdian kepada masyarakat) dari penerimaan PNBPN > 15% dan dari BOPTN >30%, (e) Bangunan/perkantoran memenuhi persyaratan teknis dan keamanan, serta jumlahnya mencukupi, (f) Ruang kerja pimpinan minimal 15 m² per orang, (g) Ruang administrasi kantor minimal 4 m² per orang, (h) Ruang kerja setiap dosen minimal 6 m² per dosen, (i) Ruang kelas minimal 2 m² per mahasiswa.

akademik. Dan fungsinya berupa: (a) Pelaksanaan penyusunan rencana, evaluasi program dan anggaran. (b) Pelaksanaan pengembangan mutu mutu akademik. (c) Pelaksanaan audit, pemantauan, dan penilai mutu akademik. (d) Pelaksanaan administrasi lembaga.

Dalam penelusuran penjaminan mutu pada STAIN Majene, diperoleh informasi bahwa kegiatan-kegiatan penjaminan mutu sudah berjalan, hal ini ditandai dengan beberapa kegiatan-kegiatan dengan ditunjang berupa alokasi anggaran untuk kegiatan peningkatan mutu manajemen dan pengembangan lembaga, kegiatan pengembangan kurikulum. Namun demikian aktivitas penjaminan mutu tidak akan dapat bekerja dengan baik bilamana tidak ditunjang dengan sarana-prasarananya. Dalam wawancara dengan Kepala Pusat Penjaminan Mutu.

Adanya pembangunan sarana gedung kuliah, gedung dosen, dan gedung pengelolaan akademik terasa sekali manfaatnya, dibandingkan sebelum adanya sarana gedung SBSN, disatu sisi keberadaan sarana dari SBSN tersebut menjadikan efektifnya lembaga dalam ber aktivitas dibandingkan dengan sebelum ada gedung kuliah bagaimana ribetnya mengatur jadwal kuliah, dan saat ini tidak lagi meminjam sekolah-sekolah karena STAIN Majene sudah mempunyai ruang kuliah sendiri dalam mengatur jadwal kuliah akan sangat mudah penyusunan roster dan penyesuaian jadwalnya, demikian halnya adanya gedung dosen sehingga dosen-dosen dapat istirahat dengan nyaman.⁵⁶

Wawancara dengan kepala pusat penjaminan mutu, tergambar bahwa keberadaan gedung dari SBSN, menjadikan seluruh aktivitas-aktivitas yang dilaksanakan di STAIN Majene dapat berjalan secara efektif, dan ini pula yang menjadi salah satu tugas pusat penjaminan mutu, untuk mengukur sejauhmana standar mutu STAIN Majene dalam aspek pembiayaan dan sarana-prasarananya.

⁵⁶Ahmad Muaffaq, Kepala Pusat Penjaminan Mutu, *wawancara*, Majene, 08 Januari 2018

Demikian halnya kegiatan akademik yang lain, juga diperoleh informasi, dari wawancara yang dilaksanakan dengan Kepala Pusat Penelitian dan Pengabdian kepada masyarakat, mengatakan bahwa.

Kegiatan akademik sudah tentu menyangkut pengajaran, pembimbingan, sehingga sarana sekarang ini sangat mendukung dalam pengajaran, ruang kuliah sudah terfokus di kampus dan sudah mencukupi, pembimbingan dengan adanya gedung dosen, mahasiswa dapat berkonsultasi secara langsung dengan dosennya di ruangan dosen masing-masing.⁵⁷

Pada wawancara dengan Kepala Pusat P3M, di atas, diperoleh informasi bahwa kegiatan akademik, akan terfokus dengan keberadaan sarana-prasarana berupa pembimbingan terhadap mahasiswa, mahasiswa dapat berkonsultasi langsung dengan dosen, karena ada ruangan dosen yang representatif.

Dalam wawancara yang lain dilakukan dengan unsur dosen, Rabiatul Adawiyah yang mengatakan, bahwa:

Pengadaan sarana-prasarana yang dilengkapi fasilitas yang sangat memadai sangat mendukung kegiatan layanan akademik dan perkantoran.⁵⁸

Pada wawancara dengan dosen Rabiatul Adawiyah di atas, diperoleh informasi bahwa keberadaan sarana-prasarana yang dilengkapi fasilitas yang memadai, akan mendukung kegiatan layanan akademik.

Dalam wawancara yang lain dilakukan dengan unsur dosen, Nuzha, yang mengatakan.

Pengadaan sarana-prasarana yang dilengkapi fasilitas yang sangat memadai dapat dijalankan serta dapat diawasi langsung oleh unsur pimpinan STAIN.⁵⁹

⁵⁷Bahrudin, Kepala Pusat Penelitian dan Pengabdian kepada Masyarakat, *wawancara*, Majene, 7 Januari 2019

⁵⁸Rabiatul Adawiyah, Dosen STAIN Majene, *wawancara*, Majene, 9 Januari 2019

⁵⁹Nuzha, Dosen STAIN Majene, *wawancara*, Majene, 10 Januari 2019

Pada wawancara yang dilakukan dengan dosen Ibu Nuzha di atas, diperoleh informasi bahwa keberadaan sarana-prasarana yang dilengkapi juga dengan fasilitas, akan sangat berkaitan dengan kegiatan akademik, salah satunya adalah fungsi pengawas oleh unsur Pimpinan.

Dalam wawancara yang lain dilakukan dengan unsur dosen, Usri, yang mengatakan, bahwa:

Kegiatan akademik dalam ini perkuliahan menjadi sangat nyaman dengan pengadaan sarana-prasarana dari SBSN, gedung kuliah serta gedung dosen yang letaknya sangat strategis membuat dosen dan mahasiswa cenderung sangat lancar berinteraksi sehingga kegiatan akademik menjadi sangat lancar pula. Termasuk kegiatan kemahasiswaan.⁶⁰

Pada wawancara dengan dosen Ibu Usri di atas, diperoleh informasi bahwa pengadaan sarana-prasarana SBSN yang letaknya sangat strategis berkaitan erat dengan kegiatan akademik akan semakin lancar.

Dalam wawancara yang lain dilakukan dengan unsur mahasiswa, Arman, yang mengatakan.

Keberadaan sarana-prasarana gedung SBSN sejauh ini sangat terkait. Tapi kami sebagai mahasiswa masih membutuhkan bangunan lain selain akademik.⁶¹

Pada wawancara dengan mahasiswa Arman di atas, keberadaan sarana-prasarana SBSN sangat terkait dengan aktivitas kegiatan akademik, namun demikian masih dibutuhkan sarana-prasarana lain, selain yang bangunan-bangunan yang ada saat ini.

⁶⁰Usri, Dosen STAIN Majene, *wawancara*, Majene, 11 Januari 2019

⁶¹Arman, Mahasiswa STAIN Majene, *Wawancara*, Majene, 14 Januari 2019

Dalam Peraturan Menteri Riset, Tehnologi, dan Pendidikan Tinggi RI Nomor 44 Tahun 2015 tentang Standar Nasional Pendidikan Tinggi Pasal 33 ayat (1) disebutkan Standar sarana dan prasarana pembelajaran paling sedikit teridir atas: lahan, ruang kelas, perpustakaan, laboratorium, tempat berolah raga, ruang untuk berkesenian, ruang unit kegiatan mahasiswa, ruang pimpinan perguruan tinggi, ruang dosen, ruang tata usaha, dan fasilitas umum.⁶²

Bangunan perguruan tinggi harus memenuhi persyaratan keselamatan, kesehatan, kenyamanan, dan keamanan, serta disertai dengan dilengkapi instalasi listrik yang berdaya memadai. Oleh karena itu standar pembelajaran harus mengacu kepada standar isi pembelajaran, standar proses pembelajaran, standar dosen dan tenaga kependidikan, serta standar sarana-prasarana pembelajaran.

Dari beberapa hasil wawancara di atas, tergambar bahwa unsur-unsur kemanfaatan dari keberadaan gedung-gedung dan sarana-prasarana pendukung dari SBSN, akan mendukung kelancaran kegiatan akademik, sehingga akan nyata kemanfaatannya, sehingga dari unsur masalahnya dapat digambarkan.

Memelihara Agama pada peringkat *hajiyat* pada SBSN untuk aktivitas kegiatan akademik, yaitu melaksanakan perintah ketentuan agama, dengan maksud menghindari kesulitan, seperti adanya sarana-prasarana gedung yang memenuhi unsur keamanan untuk seluruh tenaga pengajar dan tenaga kependidikan, sehingga akan terhindar dari bahaya berupa petir, kebakaran, runtuh dan akan merasa aman pada saat melaksanakan aktivitas kegiatan akademik, keberlangsungan agama akan

⁶²Kementerian Risetdikti RI, *Peraturan Nomor 44 Tahun 2015 tentang Standar Nasional Pendidikan Tinggi*

terpelihara dengan menuntut ilmu, selanjutnya mempelajari ilmu-ilmu agama dan menyampaikannya.

Memelihara Jiwa pada peringkat *hajiyyat* pada SBSN untuk aktivitas kegiatan akademik, yaitu melaksanakan perintah ketentuan agama, dengan maksud menghindari kesulitan, keberadaan gedung-gedung SBSN yang memenuhi unsur kesehatan untuk tenaga pengajar dan tenaga administrasi senantiasa dalam keadaan sehat dalam melaksanakan aktivitas kegiatan-kegiatan akademik, sehingga jiwa-jiwa para para pengelola pendidikan tetap terjaga. Jiwa manusia dalam Islam syariat Allah sangat dimuliakan, harus dijaga, dipertahankan, tidak menghadapkannya dengan sumber-sumber kerusakan.⁶³ dan agama tetap terpelihara.

Memelihara Akal pada peringkat *hajiyyat* pada SBSN untuk kegiatan akademik, yaitu melaksanakan perintah ketentuan agama, dengan maksud menghindari kesulitan, keberadaan gedung-gedung SBSN yang memenuhi unsur kenyamanan bagi para pengelola akademik tersebut akan merasa nyaman, adanya rasa nyaman, maka akal dan pikiran akan senantiasa terpelihara., sehingga akal pikiran para pengelola akademik tetap terjaga, dan agama tetap terpelihara.

Memelihara Harta pada peringkat *hajiyyat* pada SBSN untuk para pengelola akademik, yaitu melaksanakan perintah ketentuan agama, dengan maksud menghindari kesulitan, keberadaan gedung-gedung SBSN yang memenuhi unsur kemudahan untuk para pengelola akademik tersebut akan merasa lebih mudah, maka keberadaan gedung-gedung SBSN tidak sia-sia, karena termanfaatkan dengan

⁶³Ahmad a-Mursi Husain Jauhar, diterjemahkan oleh Khikmawati, *Maqashid Syariah*, (Penerbit Amzah, Jakarta, tahun 2013), cet. Ke-3, h.23

baik, sehingga harta dari para investor terjaga dengan baik, dan agama tetap terpelihara. Lihat table 4.7 di bawah ini.

Tabel 4.7
Keterkaitan Aktivitas Nilai Gedung SBSN dengan Kegiatan Akademik

No.	Nilai Keterkaitan Gedung SBSN	Penjelasan	Maslahah
1.	Keselamatan	STAIN Majene dalam melaksanakan kegiatan akademik merasa aman dalam pendaftaran karena teresdia gedung yang mendukung beban muatan yang kokoh dan tidak khawatir terhadap bahaya kebakaran karena dilengkapi system proteksi, dan bahaya petir karena adanya penangkal petir.	Memelihara jiwa
2.	Kesehatan	STAIN Majene dalam melaksanakan kegiatan akademik akan merasa sehat, karena adanya penghawaan ventilasi udara yang baik, dan adanya sanitasi air bersih, dan pembuangan air kotor.	Memelihara jiwa
3.	Kenyamanan	STAIN Majene dalam melaksanakan kegiatan akademik akan terasa nyaman, sejuk, karena kondisi udara dalam ruangan, kenyamanan pandang karena kampus ini terletak di atas perbukitan, sehingga pandangan terasa nyaman dan tidak ada kebisingan.	Memelihara Akal
4.	Kemudahan	STAIN Majene dalam melaksanakan kegiatan akademik akan merasa lebih mudah karena adanya lokasi tempat pendaftaran yang jelas, dibandaing sebelum adanya gedung SBSN, dan kelengkapan sarana berupa meubelair, kemudahan dalam evakuasi dalam keadaan darurat	Memelihara harta

3. Keterkaitan Aktivitas Nilai Gedung SBSN dengan Proses Belajar Mengajar dan *Maslahah*

Keterkaitan pengadaan sarana-prasarana dari SBSN pada proses belajar mengajar sangat erat hubungannya, hal tersebut dapat dilihat dari. Dalam wawancara yang dilakukan dengan Kepala P3M, yang mengatakan, bahwa:

Kampus STAIN Majene sangat membutuhkan gedung kuliah yang memadai, ternyata sarana-prasarana dari SBSN sudah memiliki standar ruangan pembelajaran yang bagus, ruangnya be Ac, dilengkapi LCD, sehingga kegiatan pembelajaran pada mahasiswa sangat membantu.⁶⁴

Pada wawancara dengan Kepala Pusat P3M di atas, diperoleh informasi bahwa keberadaan sarana-prasarana SBSN, mempunyai hubungan yang sangat erat, karena kebutuhan gedung kuliah, dan gedung dosen, demikian pula gedung pengelolaan akademik, akan memperlancar proses belajar mengajar di STAIN Majene.

Dan wawancara yang dilakukan dengan unsur dosen, Rabiatul Adawiyah, yang mengatakan, bahwa:

Sarana-prasarana dari SBSN dilengkapi dengan LCD dan AC, memberi rasa nyaman dalam mengajar. Dan belajar bagi mahasiswa.⁶⁵

Pada wawancara yang dilakukan dengan dosen Rabiatul Adawiyah, diperoleh informasi bahwa, keterkaitan keberadaan sarana-prasarana SBSN dengan proses belajar mengajar sangat berhubungan dan saling berpengaruh dan dosen dalam mengajar ataupun mahasiswa dalam belajar akan terasa nyaman.

⁶⁴Bahrudin, Kepala Pusat Penelitian dan Pengabdian kepada Masyarakat, *Wawancara*, Majene, 07 Januari 2019

⁶⁵Rabiatul Adawiyah, Dosen STAIN Majene, *wawancara*, Majene, 9 Januari 2019

Demikian hal dalam wawancara dengan dosen, Ibu Nuzha, yang mengatakan, bahwa:.

Kegiatan perkuliahan di STAIN Majene bertambah lancar dengan adanya gedung SBSN, karena dosen dan mahasiswa sudah berada pada satu lokasi dan gedung yang berdekatan dan dilengkapi dengan fasilitas berupa AC, LCD. Dan lain-lain.⁶⁶

Pada wawancara yang dilakukan dengan dosen Nurzha, diperoleh informasi bahwa, keterkaitan keberadaan sarana-prasarana SBSN dengan proses belajar mengajar sangat berhubungan dan saling berpengaruh dan dosen dalam mengajar ataupun mahasiswa dalam belajar akan terasa lebih nyaman dan lebih mempermudah akses interaksi antara dosen dan mahasiswa dalam proses belajar mengajar.

Dalam wawancara yang dari unsur dosen, yaitu Ibu Usri, yang mengatakan, bahwa:.

Adanya sarana-prasarana dari SBSN membuat kegiatan Kegiatan pembelajaran di STAIN Majene bertambah lancar ,adanya gedung kuliah yang memadai membuat kegiatan pembelajaran bisa berjalan lancar dan dirasakan sangat nyaman.⁶⁷

Pada wawancara yang dilakukan dengan dosen Usri di atas, diperoleh informasi bahwa, keterkaitan keberadaan sarana-prasarana SBSN dengan proses belajar mengajar sangat berhubungan dan saling berpengaruh bagi dosen dan bagi mahasiswa, dan akan memperlancar kegiatan belajar, karena ditunjang oleh sarana yang memadai.

Wawancara yang lain yang dilakukan dengan unsur mahasiswa, Arman yang mengatakan bahwa:

⁶⁶Nuzha, Dosen STAIN Majene, *wawancara*, Majene, 10 Januari 2019

⁶⁷Usri, Dosen STAIN Majene, *wawancara*, Majene, 11 Januari 2019

Keterkaitan pengadaan sarana dari pembiayaan SBSN dengan kegiatan pembelajaran memegang peran yang sangat penting. Tapi kami sebagai mahasiswa masih membutuhkan bangunan yang lain seperti perpustakaan dan ruang secretariat mahasiswa.⁶⁸

Pada wawancara yang dilakukan dengan unsur mahasiswa di atas, diperoleh informasi bahwa, keterkaitan keberadaan sarana-prasarana SBSN dengan proses belajar mengajar sangat penting, namun demikian dari unsur mahasiswa di atas, berharap adanya sarana-prasarana lain berupa gedung perpustakaan dan ruang secretariat lembaga kemahasiswaan.

Dari hasil wawancara di atas, diperoleh sebuah kesimpulan bahwa, standar sarana-prasarana pembelajaran merupakan kriteria minimal tentang sarana dan prasarana sesuai dengan kebutuhan isi dan proses pembelajaran dalam rangka pemenuhan capaian pembelajaran lulusan. Ketersediaan sarana-prasarana yang mendukung terciptanya kompetensi mahasiswa yang tinggi, oleh karena itu komitmen pimpinan dalam penganggaran sarana-prasarana sangat dibutuhkan. Dan kemanfaatannya juga telah tergambar, sehingga nilai masalah tergambar.

Memelihara Agama pada peringkat *hajiyat* pada SBSN untuk aktivitas kegiatan proses belajar bagi mahasiswa mengajar bagi dosen, yaitu melaksanakan perintah ketentuan agama, dengan maksud menghindari kesulitan, seperti adanya sarana-prasarana gedung yang memenuhi unsur keamanan untuk seluruh tenaga pengajar dan tenaga mahasiswa, sehingga akan terhindar dari bahaya berupa petir, kebakaran, runtuh dan akan merasa aman pada saat melaksanakan aktivitas kegiatan belajar mengajar, keberlangsungan agama akan terpelihara dengan berjalannya

⁶⁸Arman, Mahasiswa STAIN Majene, *wawancara*, Majene, 14 Januari 2019

aktivitas belajar mengajar dalam menuntut ilmu, selanjutnya mempelajari ilmu-ilmu agama dan menyampaikannya.

Memelihara Jiwa pada peringkat *hajjiyyat* pada SBSN untuk aktivitas kegiatan belajar bagi mahasiswa dan mengajar bagi dosen, yaitu melaksanakan perintah ketentuan agama, dengan maksud menghindari kesulitan, keberadaan gedung-gedung SBSN yang memenuhi unsur kesehatan untuk tenaga pengajar dan mahasiswa akan senantiasa dalam keadaan sehat dalam melaksanakan aktivitas proses belajar mengajar, sehingga jiwa-jiwa para pengajar dan mahasiswa tetap terjaga, dan agama tetap terpelihara.

Memelihara Akal pada peringkat *hajjiyyat* pada SBSN untuk kegiatan proses belajar bagi mahasiswa dan mengajar bagi dosen, yaitu melaksanakan perintah ketentuan agama, dengan maksud menghindari kesulitan. Akal merupakan sumber hikmah, sinar hidayah, cahaya mata hati, dan media kebahagiaan manusia didunia dan di akhirat.⁶⁹ Keberadaan gedung-gedung SBSN yang memenuhi unsur kenyamanan bagi para pengajar dan mahasiswa dalam belajar tersebut akan merasa nyaman, adanya rasa nyaman, maka akal dan pikiran akan senantiasa terpelihara., sehingga akal pikiran para pengajar dan mahasiswa tetap terjaga, sehingga agama tetap terpelihara.

Memelihara kehormatan pada peringkat *hajjiyyat* pada SBSN untuk proses belajar bagi mahasiswa. Islam benar-benar mengharamkan perbuatan mengumpat, memanggil dengan julukan yang tidak baik, dan perbuatan-perbuatan sejenis yang

⁶⁹Ahmad al-Mursi Husain Jauhar, diterjemahkan oleh Khikmawati, *Maqashid Syariah*, h. 91

menyentuh kehormatan atau kemuliaan manusia.⁷⁰ Mahasiswa yang menuntut ilmu nantinya akan memperoleh gelar akademik, sehingga nantinya akan memperoleh kehormatan didalam masyarakat, sebagaimana Allah juga akan mengangkat derajat orang-orang yang berilmu. Sehingga Agama akan tetap terpelihara.

Memelihara Harta pada peringkat *hajiyyat* pada SBSN untuk para dosen dan mahasiswa, yaitu melaksanakan perintah ketentuan agama, dengan maksud menghindari kesulitan, keberadaan gedung-gedung SBSN yang memenuhi unsur kemudahan untuk para dosen dan mahasiswa tersebut akan merasa lebih mudah dalam proses belajar mengajar, maka keberadaan gedung-gedung SBSN tidak sia-sia, karena dimanfaatkan dengan baik, sehingga harta dari para investor terjaga dengan baik, dan agama tetap terpelihara. Untuk lebih jelasnya, lihat table 4.8 di bawah ini.

Tabel 4.8
Keterkaitan Aktivitas Nilai Gedung SBSN dengan Proses Belajar Mengajar dan *Maslahah*

No.	Nilai Keterkaitan Gedung SBSN	Penjelasan	Maslahah
1.	Keselamatan	Dalam melaksanakan proses belajar mengajar dosen dan mahasiswa merasa aman dalam mengajar dan belajar, karena gedung SBSN stabil dan kokoh yang mendukung beban muatan, dan tidak khawatir terhadap bahaya kebakaran karena dilengkapi system proteksi, dan bahaya petir karena adanya penangkal petir.	Memelihara Jiwa
2.	Kesehatan	Dalam melaksanakan proses belajar mengajar dosen dan mahasiswa akan merasa sehat, karena adanya penghawaan ventilasi udara yang	Memelihara jiwa

⁷⁰Ahmad al-Mursi Husain Jauhar, diterjemahkan oleh Khikmawati, *Maqashid Syariah*, h.

3.	Kenyamanan	baik, dan adanya sanitasi air bersih, dan pembuangan air kotor. Dalam melaksanakan proses belajar mengajar dosen dan mahasiswa akan terasa nyaman, sejuk, karena kondisi udara dalam ruangan, kenyamanan pandang karena kampus ini terletak di atas perbukitan, sehingga pandangan terasa nyaman dan tidak ada kebisingan.	Memelihara Akal
4.	Kemudahan	Dalam melaksanakan proses belajar mahasiswa akan merasa memperoleh kemudahan dalam menuntut ilmu dengan segenap fasilitas yang memadai sehingga mahasiswa yang kurang mampu bisa berdiri dan sejajar dengan mahasiswa yang lebih mampu, sehingga mahasiswa yang kurang mampu tersebut lebih percaya diri dan bisa mengangkat derajat keluarganya.	Memelihara Kehormatan
5.	Kemudahan	Dalam melaksanakan proses belajar mengajar dosen dan mahasiswa akan merasa lebih mudah karena adanya lokasi tempat pendaftaran yang jelas, dibanding sebelum adanya gedung SBSN, dan kelengkapan sarana berupa meubelair, kemudahan dalam evakuasi dalam keadaan darurat	Memelihara Harta

4. Keterkaitan Aktivitas Nilai Gedung SBSN dengan Kegiatan Sosialisasi, Promosi dan *Maslahah*

Sebagai Perguruan Tinggi Agama Islam Negeri yang baru STAIN Majene, pastinya akan melaksanakan sosialisasi dan promosi, untuk memperkenalkan layanan akademiknya kepada masyarakat, sehingga masyarakat tertarik untuk kuliah di STAIN Majene, dari data observasi lapangan berupa pemantauan dan menelusuri dokumen-dokumen diperoleh data dan fakta bahwa sosialisasi yang dilaksanakan STAIN Majene pada periode tahun 2017, dan periode tahun 2018,

periode tahun 2017 sosialisasi dan promosi dilakukan berkunjung ke beberapa sekolah yang ada di Sulawesi barat.

Dalam wawancara yang dilakukan dengan Wakil Ketua I bidang Akademik dan Kemahasiswaan.

Pada awal sosialisasi STAIN Majene masuk ke sekolah di beberapa sekolah di provinsi Sulawesi Barat mulai sosialisasi ke Mamasa, Polman, Majene, Mamuju, Mamuju Tengah sampai Mamuju Utara terasa kesulitan karena yang dijual hanya prodi, dan beasiswa bidik misi setelah pembangunan gedung-gedung dari SBSN sudah terasa dan ini bisa dilihat animo masyarakat yang tinggi awal penerimaan mahasiswa tahun 2017 yang masuk Cuma 250 mahasiswa dan tahun 2018 seiring pembangunan gedung SBSN jumlah mahasiswa yang mendaftar dan diterima sejumlah 600 mahasiswa kalau dirata-ratakan ada peningkatan jumlah sekitar 194%. Sosialisasi penerimaan Maba tahun 2018 STAIN Majene hanya menjual Master Plan pembangunan SBSN, akan tetapi tahun ini fisik gedung SBSN telah terbangun melalui SBSN, tahun ini kami optimistis bisa mencapai target jumlah Maba 1000 mahasiswa, jumlah tersebut akan diterima dalam tiga jalur, yakni: SPAN, UM-PTKIN dan UMM, saat ini jalur SPAN sudah mencapai print out kurang lebih 900 orang peminat, belum ditambah jalur berikutnya.⁷¹

Dalam wawancara dengan wakil ketua I bidang akademik, menurut peneliti ada keterkaitan antara sosialisasi yang dilaksanakan STAIN Majene dengan keberadaan gedung SBSN, hal ini tergambar pada sosialisasi STAIN Majene pada tahun 2017 sebelum ada bangunan SBSN dalam sosialisasi dan promosi yang dilakukan STAIN Majene kalau diibaratkan jualan, maka yang dijual hanya prodi dan beasiswa bidik misi untuk menarik minat calon mahasiswa untuk kuliah di STAIN Majene, dan pada penerimaan calon mahasiswa tahun 2018 dan bangunan SBSN sudah ada, sehingga sosialisasi keberadaanya sarana-prasarana dari SBSN ikut disosialisasikan, tergambar minat calon mahasiswa semakin banyak.

⁷¹Muliadi, Wakil Ketua I Bidang Akademik STAIN Majene, *wawancara*, Majene, 24 Desember 2018

Dalam wawancara dengan Kepala Pusat P3M, yang mengatakan, bahwa.

STAIN Majene saat ini sudah membuktikan diri sebagai kampus yang unggul, karena sudah terlihat gedung kampus yang berdiri kokoh dari bantuan SBSN, STAIN tidak perlu menunggu lama memiliki gedung yang memadai, sehingga sosialisasi semakin menunjang untuk dipromosikan kepada masyarakat.⁷²

Dari wawancara yang dilakukan dengan Kepala Pusat P3M di atas, diperoleh informasi bahwa, keterkaitan sarana-prasarana SBSN, akan mempengaruhi kegiatan sosialisasi dan promosi yang dilakukan oleh pihak STAIN dan bisa membuktikan ke masyarakat bahwa STAIN bisa menjadi kampus yang unggul.

Dalam wawancara dengan unsur dosen, Rabiatul Adawiyah, yang mengatakan, bahwa.

Pengadaan sarana-prasarana SBSN di STAIN Majene saat ini bisa dijadikan materi sosialisasi dan promosi.⁷³

Dari wawancara yang dilakukan dengan unsur dosen di atas, diperoleh informasi bahwa, keterkaitan sarana-prasarana SBSN, akan mempengaruhi kegiatan sosialisasi dan promosi karena akan dijadikan bahan materi dalam sosialisasi dan promosi pihak STAIN.

Dalam wawancara dengan unsur dosen yang lain, Nuzha, yang mengatakan, bahwa.

Adanya fasilitas pengadaan sarana-prasarana tersebut menambah nilai kegiatan sosialisasi terutama minat calon mahasiswa khusus daerah Sulawesi Barat.⁷⁴

⁷²Bahrudin, Kepala Pusat P3M STAIN Majene, *wawancara*, Majene, 07 Januari 2019

⁷³Rabiatul Adawiyah, Dosen STAIN Majene, *wawancara*, Majene, 09 Januari 2019

⁷⁴Nuzha, Dosen STAIN Majene, *wawancara*, Majene, 10 Januari 2019

Dari wawancara yang dilakukan dengan unsur dosen di atas, diperoleh informasi bahwa, keterkaitan sarana-prasarana SBSN, akan mempengaruhi kegiatan sosialisasi dan promosi dan menambah nilai tambah bagi pihak STAIN.

Dalam wawancara dengan unsur dosen yang lain, Usri, yang mengatakan, bahwa.

Kegiatan sosialisasi dan promosi berjalan dengan baik dengan adanya fasilitas pengadaan sarana-prasarana SBSN, panitia sosialisasi sangat percaya diri untuk mempromosikan STAIN Majene kepada calon mahasiswa baru, karena telah ada gedung kuliah, gedung dosen, serta gedung pengelolaan akademik yang cukup megah untuk bisa dipromosikan agar calon mahasiswa tertarik untuk mendaftar kuliah di STAIN Majene.⁷⁵

Pada wawancara yang dilakukan dengan unsur dosen di atas, diperoleh informasi bahwa, keterkaitan sarana-prasarana SBSN, akan mempengaruhi kegiatan sosialisasi dan promosi, yang akan menambah rasa percaya diri bagi pihak STAIN.

Selanjutnya dalam wawancara dengan salah seorang mahasiswa, Arman, yang mengatakan bahwa.

Keterkaitan pengadaan sarana-prasarana dari SBSN dengan sosialisasi dan promosi pada STAIN Majene sangat berperang, sebab saya sendiri sebelum masuk STAIN Majene, sudah mendengar informasi tersebut.⁷⁶

Dari wawancara yang dilakukan dengan unsur mahasiswa di atas, diperoleh informasi bahwa, keterkaitan sarana-prasarana SBSN, akan sangat berperan kegiatan sosialisasi dan promosi, dan mahasiswa tersebut adalah pihak yang merasakan.

Dari hasil wawancara diatas, menurut peneliti tergambar bahwa keberadaan gedung perkuliahan, gedung dosen, dan gedung pengelolaan akademik dari proyek

⁷⁵Usri, Dosen STAIN Majene, wawancara, Majene, 11 Januari 2019

⁷⁶Arman, Mahasiswa STAIN Majene, wawancara, Majene, 14 Januari 2019

SBSN mempunyai nilai tambah tersendiri terutama sosialisasi dan promosi STAIN, hal ini ditandai dengan meningkatnya peminat mahasiswa baru untuk kuliah di STAIN Majene. Wujud kemanfaatan tersebut tergambar dari *masalah*. *Maslahah* pada hakekatnya ialah sumbu peredaran dan perubahan hukum Islam, dimana interpretasi atas teks syariah dapat bertumpuh padanya.⁷⁷

Memelihara Agama pada peringkat *hajyyat* pada SBSN untuk aktivitas kegiatan promosi STAIN Majene ke masyarakat, yaitu melaksanakan perintah ketentuan agama, dengan maksud menghindari kesulitan, seperti informasi adanya sarana-prasarana gedung-gedung SBSN yang memenuhi unsur keamanan untuk seluruh tenaga pengajar dan mahasiswa, sehingga akan terhindar dari bahaya berupa petir, kebakaran, runtuh dan akan merasa aman pada saat melaksanakan aktivitas kegiatan belajar mengajar, keberlangsungan agama akan terpelihara dengan berjalannya aktivitas belajar mengajar dalam menuntut ilmu, selanjutnya mempelajari ilmu-ilmu agama dan menyampaikannya.

Memelihara Jiwa pada peringkat *hajyyat* pada SBSN untuk aktivitas kegiatan sosialisasi, yaitu melaksanakan perintah ketentuan agama, dengan maksud menghindari kesulitan, dengan memberikan informasi ke masyarakat berupa keberadaan gedung-gedung SBSN yang memenuhi unsur kesehatan untuk tenaga pengajar dan mahasiswa yang memenuhi unsur kesehatan dalam melaksanakan aktivitas proses belajar, sehingga jiwa-jiwa para mahasiswa sebagai pencari ilmu tetap terjaga, dan agama tetap terpelihara.

⁷⁷Ali Hasballah, *Qiyas al-Maslahah*, (Mesir: Da'r al-Ma'arif, 1383/1965 M), h. 257

Memelihara Akal pada peringkat *hajyyat* pada SBSN untuk kegiatan sosialisasi dan promosi bagi mahasiswa dan masyarakat, yaitu melaksanakan perintah ketentuan agama, dengan maksud menghindari kesulitan, menginformasi keberadaan gedung-gedung SBSN yang memenuhi unsur kenyamanan bagi para mahasiswa dan masyarakat tentang informasi kepada mahasiswa dan masyarakat bahwa kuliah di STAIN Majene akan merasa nyaman, adanya rasa nyaman, maka akal dan pikiran akan senantiasa terpelihara., sehingga akal mahasiswa tetap terjaga, sehingga agama tetap terpelihara.

Memelihara Harta pada peringkat *hajyyat* pada SBSN untuk para mahasiswa, yaitu melaksanakan perintah ketentuan agama, dengan maksud menghindari kesulitan, memberikan informasi keberadaan gedung-gedung SBSN pada STAIN Majene memenuhi unsur kemudahan untuk para mahasiswa tersebut akan merasa lebih mudah dalam belajar, maka keberadaan gedung-gedung SBSN tidak sia-sia, karena dimanfaatkan dengan baik, sehingga harta dari para investor terjaga dengan baik. Harta merupakan salah satu kebutuhan inti dalam kehidupan, dimana manusia tidak akan bisa terpisah, manusia termotivasi untuk mencari harta demi menjaga eksistensinya dan demi menambah kenikmatan materi dan religi, dia tidak boleh berdiri sebagai penghalang antara dirinya dengan harta, namun semua motivasi ini dibatasi dengan tiga syarat, yaitu: harta dikumpulkan dengan cara yang halal, dipergunakan untuk hal-hal yang halal, dari harta tersebut harus dikeluarkan hak Allah dan masyarakat tempat ia hidup.⁷⁸ , dengan memelihara harta, maka agama tetap terpelihara. Untuk lebih jelasnya lihat table 4.9, di bawah ini.

⁷⁸Ahmad a-Mursi Husain Jauhar, diterjemahkan oleh Khikmawati, *Maqashid Syariah*, h. 167

Tabel 4.9
Keterkaitan Aktivitas Nilai Gedung SBSN dengan Sosialisasi dan Promosi dan
Maslahah

No.	Nilai Keterkaitan Gedung SBSN	Penjelasan	<i>Maslahah</i>
1.	Keselamatan	Informasi sarana-prasarana gedung SBSN untuk gedung pendidikan tersedia pada STAIN Majene yang sesuai dengan standar keamanan, karena gedung SBSN stabil dan kokoh yang mendukung beban muatan, dan tidak khawatir terhadap bahaya kebakaran karena dilengkapi system proteksi, dan bahaya petir karena adanya penangkal petir.	Memelihara Jiwa
2.	Kesehatan	Informasi sarana-prasarana gedung SBSN untuk gedung pendidikan tersedia pada STAIN Majene memenuhi standar kesehatan, karena adanya penghawaan ventilasi udara yang baik, dan adanya sanitasi air bersih, dan pembuangan air kotor.	Memelihara Jiwa
3.	Kenyamanan	Informasi sarana-prasarana gedung SBSN untuk gedung pendidikan tersedia pada STAIN Majene, memenuhi standar kenyamanan, karena kondisi udara dalam ruangan, kenyamanan pandang karena kampus ini terletak di atas perbukitan, sehingga pandangan terasa nyaman dan tidak ada kebisingan.	Memelihara Akal
4.	Kemudahan	Informasi sarana-prasarana gedung SBSN untuk gedung pendidikan tersedia pada STAIN Majene, memenuhi standar kemudahan, karena adanya lokasi tempat pendaftaran yang jelas, dibanding sebelum adanya gedung SBSN, dan kelengkapan sarana berupa meubelair, kemudahan dalam evakuasi dalam keadaan darurat	Memelihara harta

5. Keterkaitan Aktivitas Nilai Bangunan SBSN dengan kegiatan Penelitian dan *Maslahah*

Keterkaitan aktivitas nilai dari aktivitas pendukung berupa pengadaan sarana-prasaran pembiayaan SBSN, dihubungkan dengan aktivitas utama berupa kegiatan penelitian dan pengabdian kepada masyarakat keterkaitannya mempunyai pengaruh yang cukup signifikan. Hal ini dapat dilihat dari wawancara dengan Kepala Pusat P3M STAIN Majene yang mengatakan, bahwa:

Sangat diharapkan kualitas penelitian dan pengabdian kepada masyarakat dapat meningkat dan memberikan pengaruh pada peningkatan kualitas STAIN Majene, adanya gedung untuk melaksanakan kegiatan pada P3M, maka segala macam pekerjaan semakin lancar, dan nyaman.⁷⁹

Dari wawancara yang dilakukan dengan Kepala Pusat P3M di atas, diperoleh informasi bahwa, keterkaitan sarana-prasarana SBSN, akan sangat berpengaruh terhadap kualitas penelitian dosen.

Ungkapan yang hampir sama, disampaikan dalam wawancara, oleh unsur dosen, Rabiatul Adawiyah yang mengatakan, bahwa:

Pengadaan gedung yang nyaman menjadi ruang yang representative bagi dosen untuk menciptakan tulisan atau hasil penelitian dosen.⁸⁰

Dari wawancara yang dilakukan dengan unsur dosen di atas, diperoleh informasi bahwa, keterkaitan sarana-prasarana SBSN, akan dapat menciptakan tulisan dan hasil penelitian yang baik dan berkualitas.

Demikian pula wawancara oleh unsur dosen, Usri, yang mengatakan, yang mengatakan, bahwa:

⁷⁹Bahrudin, Kepala Pusat Penelitian dan Pengabdian kepada Masyarakat, *wawancara*, Majene, 07 Januari 2019

⁸⁰Rabiatul Adawiyah, Dosen STAIN Majene, *wawancara*, Majene, 09 Januari 2019

Kegiatan penelitian dan pengabdian kepada masyarakat berjalan dengan baik dengan adanya sarana-prasarana dari pembiayaan SBSN pada STAIN Majene.⁸¹

Dari wawancara yang dilakukan dengan unsur dosen di atas, diperoleh informasi bahwa, keterkaitan sarana-prasarana SBSN, akan mendapatkan hasil penelitian yang baik.

Dan dalam wawancara dengan unsur dosen yang, Ibu Nurzha, yang mengatakan, bahwa:

Kegiatan penelitian dan pengabdian kepada masyarakat membutuhkan fasilitas dari SBSN, agar dapat menunjang kegiatan tersebut misalnya gedung untuk penelitian dan pengabdian kepada masyarakat.⁸²

Dari wawancara yang dilakukan dengan unsur dosen di atas, diperoleh informasi bahwa, keterkaitan sarana-prasarana SBSN, akan menjuang kegiatan penelitian, karena untuk meneliti dibutuhkan fasilitas yang memadai.

Dalam wawancara yang mendalam dengan kepala pusat P3M, unsur dosen, tergambar bahwa keberadaan gedung SBSN akan membuat aktivitas penelitian dan dapat terlaksana dengan baik karena ditunjang oleh ruang kerja yang nyaman, aman dan sejuk, dan juga mempermudah akses dengan dosen-dosen yang melakukan penelitian untuk bekerja dan berkoordinasi, ataupun untuk melaporkan hasil-hasil penelitiannya.

Standar sarana-prasarana penelitian merupakan kriteria minimal sarana dan prasarana yang diperlukan untuk menunjang kebutuhan isi dan proses penelitian dalam rangka memenuhi hasil penelitian. Penelitian adalah kegiatan yang dilakukan menurut kaidah dan metode ilmiah secara sistematis untuk memperoleh informasi,

⁸¹Usri, Dosen STAIN Majene, *wawancara*, Majene, 11 Januari 2019

⁸²Nurzha, Dosen STAIN Majene, *wawancara*, Majene, 10 Januari 2019

data, dan keterangan yang berkaitan dengan pemahaman dan/atau pengujian suatu cabang pengetahuan dan teknologi. Keberadaan gedung-gedung SBSN pada terasa sekali manfaatnya dan mengandung nilai masalah. Konsep *masalah* sebagai inti *maqasyid al-syariah* merupakan alternative terbaik untuk pengembangan metode-metode ijtihad, di mana al-Quran dan Sunnah harus dipahami melalui metode-metode ijtihad dengan memberi penekanan pada dimensi masalah.⁸³

Memelihara Agama pada peringkat *hajiyyat* pada SBSN untuk aktivitas kegiatan penelitian bagi dosen, yaitu melaksanakan perintah ketentuan agama, dengan maksud menghindari kesulitan, seperti adanya sarana-prasarana gedung yang memenuhi unsur keamanan untuk seluruh tenaga pengajar, sehingga akan terhindar dari bahaya berupa petir, kebakaran, runtuh dan akan merasa aman pada saat melaksanakan aktivitas kegiatan penelitian, keberlangsungan agama akan terpelihara dengan berjalannya aktivitas penelitian dalam mengembangkan ilmu pengetahuan, selanjutnya mempelajari ilmu-ilmu agama dan mengembangkannya, selanjutnya menyampaikan.

Memelihara Jiwa pada peringkat *hajiyyat* pada SBSN untuk aktivitas kegiatan penelitian bagi dosen, yaitu melaksanakan perintah ketentuan agama, dengan maksud menghindari kesulitan, keberadaan gedung-gedung SBSN yang memenuhi unsur kesehatan untuk dosen akan senantiasa dalam keadaan sehat dalam melaksanakan kegiatan penelitian, sehingga jiwa-jiwa para dosen tetap terjaga, dan agama tetap terpelihara.

⁸³Asafri Jaya Bakri, *Konsep Maqashid Syariah menurut al-Syatibi*, (Jakarta: Raja Grafindo Persada, 1996), h. 168

Memelihara Akal pada peringkat *hajiyyat* pada SBSN untuk kegiatan penelitian bagi dosen, yaitu melaksanakan perintah ketentuan agama, dengan maksud menghindari kesulitan, keberadaan gedung-gedung SBSN yang memenuhi unsur kenyamanan bagi para dosen tersebut akan merasa nyaman, adanya rasa nyaman, maka akal dan pikiran akan senantiasa terpelihara., sehingga akal pikiran para dosen tetap terjaga dalam mengembangkan ilmu pengetahuan, sehingga agama tetap terpelihara.

Memelihara Harta pada peringkat *hajiyyat* pada SBSN untuk para dosen, yaitu melaksanakan perintah ketentuan agama, dengan maksud menghindari kesulitan, keberadaan gedung-gedung SBSN yang memenuhi unsur kemudahan untuk para dosen tersebut akan merasa lebih mudah dalam melakukan penelitian, maka keberadaan gedung-gedung SBSN tidak sia-sia, karena dimanfaatkan dengan baik, sehingga harta dari para investor terjaga dengan baik, dan agama tetap terpelihara. Untuk lebih jelasnya keterkaitan kegiatan di atas, lihat tabel 4.10 di bawah ini

Tabel 4.10
Keterkaitan Aktivitas Nilai Gedung SBSN dengan Kegiatan Penelitian dan *masalah*

No.	Nilai Keterkaitan Gedung SBSN	Penjelasan	Maslahah
1.	Keselamatan	Dosen STAIN Majene dalam melaksanakan kegiatan penelitian merasa aman dalam pekerjaan karena teresdia gedung yang mendukung beban muatan yang kokoh dan tidak khawatir terhadap bahaya kebakaran karena dilengkapi system proteksi, dan bahaya petir karena adanya penangkal petir.	Memelihara Jiwa
2.	Kesehatan	Dosen STAIN Majene dalam melaksanakan kegiatan penelitian	Memelihara Jiwa

3.	Kenyamanan	akan merasa sehat, karena adanya penghawaan ventilasi udara yang baik, dan adanya sanitasi air bersih, dan pembuangan air kotor. Dosen STAIN Majene dalam melaksanakan kegiatan Penelitian akan terasa nyaman, sejuk, karena kondisi udara dalam ruangan, kenyamanan pandang karena kampus ini terletak di atas perbukitan, sehingga pandangan terasa nyaman dan tidak ada kebisingan.	Memelihara Akal
4.	Kemudahan	Dosen STAIN Majene dalam melaksanakan kegiatan penelitian akan merasa lebih mudah karena adanya lokasi tempat pendaftaran yang jelas, dibanding sebelum adanya gedung SBSN, dan kelengkapan sarana berupa meubelair, kemudahan dalam evakuasi dalam keadaan darurat	Memelihara Harta

6. Keterkaitan Aktivitas Nilai Bangunan SBSN dengan kegiatan Pengabdian kepada Masyarakat dan *Maslahah*

Keterkaitan kegiatan keberadaan gedung SBSN, dengan kegiatan pengabdian kepada masyarakat, hubungan keterkaitannya juga sangat signifikan, hal tersebut sesuai dengan wawancara yang dilakukan dengan Kepala Pusat P3M STAIN Majene, yang mengatakan bahwa.

Saat ini pengabdian masyarakat masih dalam bentuk usaha-usaha binaan yang ada disekitar kampus. Selain diupayakan untuk promosi kampus STAIN Majene ke masyarakat juga diharapkan masyarakat dapat berkembang, tentu ke depan sarana kampus dari SBSN dapat meningkatkan kegiatan pengabdian kepada masyarakat.⁸⁴

Pada wawancara dengan Kepala Pusat P3M di atas, bahwa bentuk-bentuk pengabdian kepada masyarakat yang dilakukan masih terbatas pada bentuk usaha-

⁸⁴Bahrudin, Kepala Pusat Penelitian dan Pengabdian Kepada Masyarakat, *wawancara*, Majene, 07 Januari 2019

usaha binaan yang disekitar kampus sementara STAIN Majene, dengan keberadaan sarana-prasarana SBSN, maka diharapkan kegiatan Pengabdian Kepada Masyarakat akan lebih meningkat.

Dalam wawancara yang lain, dengan unsur dosen, Rabiatul Adawiyah, yang mengatakan bahwa:

Kegiatan pengabdian kepada masyarakat perlu direncanakan dan disusun di ruangan yang nyaman, dan itu bisa didapatkan di ruang dosen dan rektorat.⁸⁵

Pada wawancara dengan unsur Dosen Rabiatul Adwiyah, diperoleh informasi bahwa ke depan kegiatan pengabdian kepada masyarakat dengan kehadiran sarana-prasarana SBSN akan terasa lebih nyaman dalam pelaksanaan kegiatannya.

Dalam hal wawancara, dengan unsur dosen yang lain, Ibu Usri, yang mengatakan bahwa.

Kegiatan pengabdian kepada masyarakat berjalan cukup baik dengan adanya sarana prasarana dari pembiyaan SBSN tersebut.⁸⁶

Pada wawancara dengan Dosen bu Usri di atas, diperoleh sebuah informasi bahwa keberadaan sarana-prasarana SBSN akan mengakibatkan kegiatan pengabdian kepada masyarakat akan berjalan dengan baik lagi.

Dari hasil wawancara dengan beberapa unsur di atas, maka dapat dikatakan Untuk mencapai visi, misi, dan tujuan STAIN Majene, maka diperlukan standar hasil pengabdian kepada masyarakat dalam menerapkan, mengamalkan, dan membudayakan ilmu pengetahuan dan teknologi guna memajukan kesejahteraan umum dan mencerdaskan kehidupan bangsa. Standar hasil pengabdian kepada

⁸⁵Rabiatul Adawiyah, Dosen STAIN Majene, *wawancara*, Majene, 09 Januari 2019

⁸⁶Usiri, Dosen STAIN Majene, *wawancara*, Majene, 11 Januari 2019

masyarakat merupakan kriteria minimal hasil pengabdian masyarakat dalam menerapkan, mengamalkan, dan membudayakan ilmu pengetahuan. Indikator yang harus ada untuk keberhasilan pengabdian kepada masyarakat adalah sebagai berikut: (a) Jumlah kerjasama kegiatan tridharma (pendidikan, penelitian, dan pengabdian kepada masyarakat) dalam memecahkan masalah yang dihadapi oleh masyarakat yang dilakukan bekerjasama dengan instansi pemerintah maupun swasta didalam negeri minimal 2 judul per program studi pertahun, (b) Adanya teknologi tepat guna yang dimanfaatkan oleh masyarakat, (c) Tersedianya bahan pengembangan ilmu pengetahuan dan teknologi dalam memecahkan masalah yang dihadapi masyarakat, (d) Tersedianya bahan ajar atau modul pelatihan untuk pengayaan sumber belajar yang memanfaatkan ilmu pengetahuan dan teknologi, (e) Tingkat peran serta civitas akademika dalam penyelesaian masalah yang dihadapi masyarakat.

Dalam kegiatan pengabdian kepada masyarakat, sesuai dengan hasil wawancara semakin memperjelas hubungan keterkaitan antara keberadaan pembangunan gedung SBSN dengan aktivitas pengabdian kepada masyarakat, adanya ruang yang nyaman dan aman dan mudah diakses semakin mempercepat pelaksanaan kegiatan yang dilaksanakan oleh pusat penelitian dan pengabdian kepada masyarakat. Keberadaan gedung-gedung SBSN pada terasa sekali manfaatnya dan mengandung nilai maslahah.

Memelihara Agama pada peringkat *hajiyat* pada SBSN untuk aktivitas kegiatan pengabdian kepada masyarakat bagi dosen, yaitu melaksanakan perintah ketentuan agama, dengan maksud menghindari kesulitan, seperti adanya sarana-prasarana gedung yang memenuhi unsur keamanan untuk seluruh tenaga pengajar,

sehingga akan terhindar dari bahaya berupa petir, kebakaran, runtuh dan akan merasa aman pada saat melaksanakan aktivitas kegiatan pengabdian kepada masyarakat, keberlangsungan agama akan terpelihara dengan berjalannya aktivitas pengabdian kepada masyarakat dalam mengembangkan ilmu pengetahuan, selanjutnya mempelajari ilmu-ilmu agama dan mengembangkannya, selanjutnya menyampaikan.

Memelihara Jiwa pada peringkat *hajiyyat* pada SBSN untuk aktivitas kegiatan pengabdian kepada masyarakat bagi dosen, yaitu melaksanakan perintah ketentuan agama, dengan maksud menghindari kesulitan, keberadaan gedung-gedung SBSN yang memenuhi unsur kesehatan untuk dosen akan senantiasa dalam keadaan sehat dalam melaksanakan kegiatan pengabdian kepada masyarakat, sehingga jiwa-jiwa para dosen tetap terjaga, dan agama tetap terpelihara.

Memelihara Akal pada peringkat *hajiyyat* pada SBSN untuk kegiatan pengabdian kepada masyarakat bagi dosen, yaitu melaksanakan perintah ketentuan agama, dengan maksud menghindari kesulitan, keberadaan gedung-gedung SBSN yang memenuhi unsur kenyamanan bagi para dosen tersebut akan merasa nyaman, adanya rasa nyaman, maka akal dan pikiran akan senantiasa terpelihara., sehingga akal pikiran para dosen tetap terjaga dalam mengembangkan ilmu pengetahuan, sehingga agama tetap terpelihara.

Memelihara Harta pada peringkat *hajiyyat* pada SBSN untuk para dosen, yaitu melaksanakan perintah ketentuan agama, dengan maksud menghindari kesulitan, keberadaan gedung-gedung SBSN yang memenuhi unsur kemudahan untuk para dosen tersebut akan merasa lebih mudah dalam melakukan pengabdian kepada masyarakat, maka keberadaan gedung-gedung SBSN tidak sia-sia, karena

termanfaatkan dengan baik, sehingga harta dari para investor terjaga dengan baik, dan agama tetap terpelihara. Untuk lebih memperjelas keterkaitan di atas, lihat Tabel 4.11 di bawah.

Tabel 4.11
Keterkaitan Aktivitas Nilai Gedung SBSN dengan Kegiatan Pengabdian dan *masalah*

No.	Nilai Keterkaitan Gedung SBSN	Penjelasan	<i>Maslahah</i>
1.	Keselamatan	Dosen STAIN Majene dalam melaksanakan kegiatan pengabdian kepada masyarakat merasa aman dalam melaksakan aktivitas kegiatan pengabdian, karena teresdia gedung yang mendukung beban muatan yang kokoh dan tidak khawatir terhadap bahaya kebakaran karena dilengkapi system proteksi, dan bahaya petir karena adanya penangkal petir.	Agama Jiwa
2.	Kesehatan	Dosen STAIN Majene dalam melaksanakan kegiatan pengabdian kepada masyarakat akan merasa sehat, karena adanya penghawaan ventilasi udara yang baik, dan adanya sanitasi air bersih, dan pembuangan air kotor.	Memelihara Jiwa
3.	Kenyamanan	Dosen STAIN Majene dalam melaksanakan kegiatan pengabdian kepada masyarakat akan terasa nyaman, sejuk, karena kondisi udara dalam ruangan, kenyamanan pandang karena kampus ini terletak di atas perbukitan, sehingga pandangan terasa nyaman dan tidak ada kebisingan.	Memelihara Akal
4.	Kemudahan	Dosen STAIN Majene dalam melaksanakan kegiatan pengabdian kepada masyarakat akan merasa lebih mudah karena adanya lokasi tempat yang jelas, dibanding sebelum adanya gedung SBSN, dan kelengkapan sarana berupa meubelair, kemudahan dalam evakuasi dalam keadaan darurat	Memelihara Harta

7. Keterkaitan Aktivitas Nilai Bangunan SBSN dengan kegiatan Pengelolaan Sumber Daya Insani dan *Maslahah*

Muhammad Isa (2016) menulis dalam salah jurnal mengatakan “paradigma pengelolaan sumber daya insani di bank dan lembaga keuangan syariah saat ini perlu disempurnakan dan ditata ulang agar tercipta suatu lembaga keuangan syariah yang ideal. Rekrutmen karyawan bank dan lembaga keuangan syariah harus benar-benar mengutamakan kompetensi, bebas dari kecurangan, serta terencana dengan baik. Proses pengembangan karyawan harus secara dilakukan secara berkesinambungan dan menunjukkan distingsi kesyariahan. Pemberian kompensasi harus diberikan secara adil, layak, dan tepat waktu agar dapat meningkatkan moral kerja dan semangat kerja karyawan”.⁸⁷

Demikian halnya penelitian Siti Fatimah (2017) yang mengatakan pada dasarnya pengelolaan Sumber Daya insani pada PAPP Arrodiyah dilakukan dengan melibatkan secara penuh para pengurus yang notabene juga sebagai anak asuh dalam pengelolaan sebuah lembaga. Dengan pelibatan SDI secara penuh, rasa kepemilikan terhadap lembaga akan muncul. Pengelolaan SDI dilakukan dengan pendekatan kompetensi, mengelola kompetensi SDI ini menjadi solusi proaktif dalam menangani permasalahan keterbatasan SDI di PAPP Arrodiyah yang notabene sebagai lembaga swasta mandiri yang pengelolaannya dilakukan sendiri oleh lembaga dan tidak tergantung pada lembaga lain.⁸⁸

⁸⁷Muhammad Isa, 2016. *Pengelolaan Sumber Daya Insani dalam Memasarkan Produk dan Jasa Lembaga Keuangan Syariah*, Fitra Jurnal Kajian Ilmu-Ilmu Keislaman Vol. No.2 Desember 2016, www.jurnal.iain-padangsidempuan.ac.id/index.php/F, e-ISSN : 2460-2345, p-ISSN: 2442-6997

⁸⁸Siti Fatimah, 2017. *Analisis Manajemen Sumber Daya Insani berbasis Kompetensi di Panti Asuhan dan Pondok Pesantre Arrodiyah Semarang*, PROSNMEB Prosiding Seminar Nasional Manajemen dan Ekonomi Bisnis Volume 1, Mei 2017

Novadewi (2017) dalam tulisannya disalah satu jurnal mengatakan “dalam manajemen manusia menjadi faktor produksi yang sangat penting bagi perusahaan/organisasi. Manajemen sumber daya insani dalam Islam mengacu pada apa yang dicontohkan oleh Rasulullah SAW yang didasarkan pada konsep Islam mengenai manusia itu sendiri bahwa manusia diciptakan sebagai *abdullah* dan *khalifatullah fil ardh*. Kedua hal ini menjadikan manusia sebagai subjek dalam kehidupan termasuk dalam kehidupan ekonomi/bisnis. Sumber daya insani dalam Islam adalah mereka yang memiliki karakteristik atau sifat-sifat mulia sebagaimana Rasulullah SAW yaitu *Shiddiq* (benar dan jujur), *Amanah* (jujur/terpercaya, bertanggung jawab), *Fathanah* (cerdas) dan *Tabligh* (transparan). Karakteristik ini akan melahirkan sumber daya insani yang *kafa’ah* (profesional), *amanah* (terpercaya) dan *himmatul amal* (motivasi kerja). Sumber daya insani di atas hanya bisa dibentuk melalui pembinaan *syakhshiyah Islamiyah* atau kepribadian Islam, pembinaan skill atau keahlian dan keterampilan dan pembinaan kepemimpinan.⁸⁹

Demikian halnya Penelitian Nadya Amira Husnul, Nur Aini (2018) menemukan bahwa implementasi manajemen sumber daya manusia berbasis syariah di Kampung Coklat Blitar ini meliputi proses rekrutmen (persyaratannya yaitu harus beragama Islam dan berjilbab bagi perempuan), proses seleksi (harus mengikuti beberapa tes), pelatihan dan pengembangan (bersifat religius), dan penilaian kinerja (menggunakan hasil kerja dan perilaku). Hasil juga menunjukkan

⁸⁹Novadewi, 2017, *Manajemen Sumber Daya Insani dalam Perspektif Ekonomi Islam: Tinjauan Manajemen SDM dalam Bisnis Islami*, PROSNMEB Prosiding Seminar Nasional Manajemen dan Ekonomi Bisnis Volume 1, Mei 2017

bahwa perusahaan Kampung Coklat Blitar ini dalam penerapan manajemen sumber daya manusia berbasis syariah sudah sesuai dengan ajaran-ajaran Islam. Dengan melaksanakan pemberian reward kepada karyawan yang berperilaku baik.⁹⁰

Sedangkan hasil penelitian Mohammad Yahya Wirsayudi, Suryaningsih (2019) yang dilakukan, menunjukkan bahwa adanya pengaruh variabel karakteristik sumber daya insani terhadap kinerja karyawan, adanya pengaruh pemberian kompensasi terhadap kinerja karyawan, adanya pengaruh dari karakteristik sumber daya insani dan pemberian kompensasi terhadap kinerja karyawan bank Jatim Syariah Cabang Surabaya. Kata kunci: karakteristik sumber daya insani, kepuasan kompensasi, kinerja karyawan.⁹¹

Untuk memperlancar kegiatan pembangunan gedung sarana-prasarana dari pembiayaan SBSN, maka diperlukan tenaga SDM yang memadai, dan terampil, hal ini dapat dilihat dari wawancara dengan dengan Kasubag Administrasi Umum dan Keuangan STAIN Majene, yang mengatakan.

Progress pembangunan gedung sbns tahun 2018 di STAIN Majene, yaitu pembangunan gedung dosen, 2 gedung perkuliahan, dan gedung pengelolaan akademik progress pembangunannya per 31 Desember 2018 selesai dengan kondisi gedung dosen 100%, gedung kuliah 100%, namun untuk gedung pengelolaan akademik ada kendala tehnis sehingga hanya terlaksana per 31 desember 2018, 97,4%, pencapaian tersebut sangatlah luar biasa dibanding STAIN dan UIN lain, malah progress pembangunan per 31 Desember ada yang mencai baru 40%, disatu sisi STAIN majene adalah STAIN yang relative masih baru, meskipun dalam proses pembangunan gedung SBSN STAIN Majene, untuk proses lelang barang dan jasa menggunakan LPSE Kemenang, SDM untuk untuk Panitia lelang

⁹⁰Nadya Amira Husnul, Nur Aini, *Penerapan Prinsip Manajemen Sumber Daya Insani di Kampung Coklat Blitar*, Jurnal Iqtisaduna, Volume 4 Nomor 1 Ed. Juni 2018 : page 30-45 p-ISSN: 2460-805X e-ISSN : 2550-0295 DOI : xxxxx

⁹¹Mohammad Yahya Wirsayudi, Suryaningsih 2019, *Pengaruh Karakteristik Sumber Daya Insai dan Kepuasan Kompensasi terhadap Kinerja Karyawan pada Bank Jatim Syariah Cabang Surabaya*, Jurnal Ekonomi Islam Volume 2 Nomor 1, Tahun 2019 Halaman 17-24

pengadaan barang dan jasa menggunakan tenaga dari Pemda Majene, dan Kuasa Pengguna Anggaran (KPA) dalam hal ketua STAIN Majene merangkap juga sebagai Pejabat Pembuat Komitmen (PPK) untuk tahun 2018.⁹²

Dalam wawancara mendalam dengan kasubag. Administrasi umum dan keuangan, tergambar bahwa ada keterkaitan yang erat antara aktivitas pelaksanaan proyek SBSN dengan pengelola pembangunan SBSN STAIN Majene, keberadaan sumber daya manusia yang baik dan terampil mengakibatkan pelaksanaan proyek SBSN juga akan berjalan baik yang mengakibatkan proyek SBSN dapat diselesaikan tepat waktu dan berkualitas, hal tersebut dibuktikan dengan terselesainya proyek SBSN 100%.

Dalam wawancara yang lain, dilakukan dengan Kepala Pusat Penelitian dan Pengabdian kepada Masyarakat, yang mengatakan.

Aspek utama yang dibutuhkan STAIN Majene dalam mengelola sumber daya manusia tentu manajemen yang baik serta sarana yang memadai di STAIN sudah sangat membantu dari sarana pembiayaan SBSN, sehingga pembenahannya tinggal manajemen, sehingga civitas akademika mampu meningkatkan kualitas diri untuk dapat berkembang.⁹³

Pada wawancara dengan Kepala Pusat P3M di atas, diperoleh informasi bahwa SDM merupakan aspek utama dalam mengelola dan mengembangkan sebuah institusi pendidikan, oleh karena itu dengan keberadaan SDM yang baik, maka hasil pembangunan sebuah proyek akan baik juga hasilnya.

Dalam wawancara dengan salah seorang unsur dosen, Rabiatul Adawiyah, yang mengatakan bahwa.

⁹²Muhammad Said, Kasubag Administrasi Umum dan Keuangan STAIN Majene, *Wawancara*, Majene, 27 Desember 2018

⁹³Bahrudin, Kepala Pusat Penelitian dan Pengabdian Masyarakat STAIN Majene, *wawancara*, Majene, 07 Januari 2019

STAIN Majene sudah memiliki gedung dosen, dan gedung rektorat melalui SBSN. Dalam gedung tersebut terdapat beberapa ruangan yang bisa digunakan menjadi tempat pelatihan untuk peningkatan SDM pengelola.⁹⁴

Pada wawancara dengan unsur dosen di atas, tergambar sebuah informasi bahwa untuk mengelola sebuah pembangunan gedung apa lagi skalanya besar seperti SBSN, maka diharapkan pengelolanya memiliki pengetahuan yang memadai, untuk itu diperlukan pelatihan-pelatihan.

Dalam wawancara yang lain dengan salah seorang unsur dosen yang , Ibu Usri, yang mengatakan bahwa.

Kegiatan pengelolaan SDM pada STAIN Majene sudah berjalan cukup optimal dengan adanya sarana-prasarana dari melalui SBSN.⁹⁵

Pada wawancara dengan unsur dosen Ibu Usri di atas, tergambar bahwa adanya sarana-prasarana SBSN, akan membuat SDM pengelola akan berjalan dengan baik dan optimal.

Dalam wawancara dengan salah seorang unsur dosen yang , Ibu Nuzha, yang mengatakan bahwa.

Bertambahnya dosen dan staf di STAIN Majene diiringi dengan pengadaan sarana-prasarana dari SBSN menjadikan pengelolaan SDM menjadi meningkat yang terlihat dengan semakin baiknya pelayanan yang diberikan kepada mahasiswa.⁹⁶

Pada wawancara dengan unsur dosen Ibu Nurzha, tergambar bahwa keberadaan sarana-prasaran SBSN akan membuat pengelolaan dan pelayanan akan semakin baik.

⁹⁴Rabiatul Adawiyah, Dosen STAIN Majene, *wawancara*, Majene, 09 Januari 2019

⁹⁵Usri, Dosen STAIN Majene, *wawancara*, Majene, 11 Januari 2019

⁹⁶Nuzha, Dosen STAIN Majene, *wawancara*, Majene, 10 Januari 2019

Dari wawancara yang dilakukan dengan beberapa unsur di atas, maka diperoleh informasi bahwa progress fisik pembangunan proyek SBSN STAIN Majene lumayan bagus hasilnya dibandingkan dengan proyek SBSN dari PTKIN yang lain itu berarti pengelola pembangunan SBSN pada STAIN sudah baik. Keberadaan gedung-gedung SBSN pada terasa sekali manfaatnya dan mengandung nilai *maslahah*.

Memelihara Agama pada peringkat *hajiyyat* pada SBSN untuk aktivitas kegiatan pengelolaan sumber daya manusia pembangunan SBSN bagi STAIN Majene, yaitu melaksanakan perintah ketentuan agama, dengan maksud menghindari kesulitan, seperti adanya sarana-prasarana gedung yang memenuhi unsur keamanan untuk seluruh civitas akademika STAIN Majene, sehingga akan terhindar dari bahaya berupa petir, kebakaran, runtuh dan akan merasa aman pada saat melaksanakan kegiatan-kegiatan yang dilaksanakan di STAIN Majene, keberlangsungan agama akan terpelihara dengan berjalannya seluruh aktivitas yang ada di STAIN Majene dalam menyelenggarakan pendidikan agama, mengembangkannya, selanjutnya menyampaikan.

Memelihara Jiwa pada peringkat *hajiyyat* pada SBSN untuk kegiatan pembangunan gedung SBSN pada STAIN Majene, yaitu melaksanakan perintah ketentuan agama, dengan maksud menghindari kesulitan, keberadaan gedung-gedung SBSN harus dikelola dengan dengan dan memenuhi unsur kesehatan, sehingga jiwa-jiwa yang akan menggunakan gedung SBSN ini tetap terjaga, dan agama tetap terpelihara.

Memelihara Akal pada peringkat *hajiyyat* pada SBSN untuk kegiatan pengelolaan sumber daya manusia pembangunan SBSN, yaitu melaksanakan

perintah ketentuan agama, dengan maksud menghindari kesulitan, para pengelola pembangunan SBSN senantiasa menjaga kualitas gedung-gedung SBSN sehingga memenuhi unsur kenyamanan bagi para pengguna gedung-gedung SBSN yang ada di STAIN Majene hang akan merasa nyaman, adanya rasa nyaman, maka akal dan pikiran akan senantiasa terpelihara., sehingga akal pikiran para pengguna gedung SBSN tersebut tetap terjaga dalam mengembangkan ilmu pengetahuan, sehingga agama tetap terpelihara.

Memelihara Harta pada peringkat *hajiyyat* pada SBSN untuk para pengelola pembangunan gedung SBSN, yaitu melaksanakan perintah ketentuan agama, dengan maksud menghindari kesulitan, dengan tetap mengelola pembangunan gedung-gedung SBSN yang memenuhi unsur kemudahan untuk para pengguna gedung-gedung SBSN tersebut akan merasa lebih mudah dalam melakukan pengabdian kepada masyarakat, maka keberadaan gedung-gedung SBSN tidak sia-sia, karena termanfaatkan dengan baik, sehingga harta dari para investor terjaga dengan baik, dan agama tetap terpelihara. Untuk lebih memperjelas keterkaitan nilainya dan masalah, bisa dilihat Tabel 4.12 di bawah.

Tabel 4.12
Keterkaitan Aktivitas Nilai Bangunan SBSN dengan Pengelolaan SDM dan
Maslahah

No.	Nilai Keterkaitan Gedung SBSN	Penjelasan	Maslahah
1.	Keselamatan	Pengelola pembangunan gedung SBSN, merasa aman dalam pengelolaan pembangunan karena gedung SBSN memenuhi unsur keselamatan, sehingga tidak berdampak besar pada pengguna gedung karena tersedia gedung yang mendukung beban muatan yang kokoh dan tidak khawatir terhadap	Memelihara Jiwa

2.	Kesehatan	<p>bahaya kebakaran karena dilengkapi sistem proteksi, dan bahaya petir karena adanya penangkal petir.</p> <p>Pengelola pembangunan gedung SBSN, merasa aman dalam pengelolaan pembangunan karena gedung SBSN memenuhi unsur keselamatan, sehingga tidak berdampak besar pada pengguna gedung, karena adanya penghawaan ventilasi udara yang baik, dan adanya sanitasi air bersih, dan pembuangan air kotor.</p>	Memelihara Jiwa
3.	Kenyamanan	<p>Pengelola pembangunan gedung SBSN, merasa aman dalam pengelolaan pembangunan karena gedung SBSN memenuhi unsur keselamatan, sehingga tidak berdampak besar pada pengguna gedung, karena kondisi udara dalam ruangan, kenyamanan pandang karena kampus ini terletak di atas perbukitan, sehingga pandangan terasa nyaman dan tidak ada kebisingan.</p>	Memelihara Akal
4.	Kemudahan	<p>Pengelola pembangunan gedung SBSN, merasa mudah dalam pengelolaan pembangunan karena gedung SBSN memenuhi unsur kemudahan, sehingga tidak berdampak besar pada pengguna gedung, karena adanya lokasi tempat yang jelas, dibanding sebelum adanya gedung SBSN, dan kelengkapan sarana berupa meubelair, kemudahan dalam evakuasi dalam keadaan darurat</p>	Memelihara Harta

8. Keterkaitan Aktivitas Nilai Bangunan SBSN dengan kegiatan Pengelolaan Keuangan SBSN prinsip Tazkiyah, dan Masalah

Untuk mendapatkan hasil kegiatan pembangunan sebuah proyek harus juga dibarengi pengelolaan keuangan yang baik, oleh karena itu salah mengelola

keuangan bisa fatal akibatnya terhadap kualitas gedung-gedung yang dibangun, .

Dalam wawancara yang dilakukan dengan Ketua STAIN Majene mengemukakan:

Dalam pengelolaan keuangan pada STAIN Majene, mengacu pada undang-undang Nomor. 20 tahun 2003 pasal 48 menyatakan bahwa pengelolaan dana pendidikan berdasarkan pada prinsip keadilan, efisiensi, transparansi, dan akuntabilitas public.⁹⁷

Seiring dengan hasil wawancara dengan Ketua STAIN Majene, dengan mengutip pada Undang-Undang Nomor 20 tahun 2003 tentang Sistem Pendidikan Nasional, dapat diuraikan pemahaman tentang beberapa prinsip dalam pengelolaan keuangan pada perguruan tinggi, sebagai berikut: (a) Transparansi, yaitu keterbukaan dibidang pengelolaan berarti adanya keterbukaan dalam mengelola suatu kegiatan. Keterbukaan dalam sumber pemasukan dan jumlahnya, rincian penggunaan, dan pertanggung jawabannya harus jelas sehingga bisa memudahkan pihak-pihak yang berkepentingan untuk mengetahuinya. Transparansi keuangan diperlukan dalam rangka meningkatkan tingkat kepercayaan *stakeholder*, diantaranya orang tua mahasiswa, masyarakat dan pemerintah. Disamping itu transparansi dapat menciptakan kepercayaan timbal balik antara pemerintah, masyarakat, orang tua mahasiswa dan seluruh civitas akademik. (b) Akuntabilitas, yaitu didalam pengelolaan keuangan berarti penggunaan uang perguruan tinggi dapat dipertanggung jawabkan sesuai dengan perencanaan yang telah ditetapkan sebelumnya. Berdasarkan perencanaan yang telah ditetapkan dan peraturan yang berlaku, maka perguruan tinggi membelanjakan uang secara bertanggung jawab. Pertanggung jawaban dapat dilakukan kepada orang tua, masyarakat dan

⁹⁷Nafis, Ketua STAIN Majene, *wawancara*, Majene, 17 Desember 2018

pemerintah.⁹⁸ Ada tiga pilar utama yang menjadi prasyarat terbangunnya akuntabilitas, yaitu: adanya transparansi para penyelenggara perguruan tinggi dengan menerima masukan dan mengikutsertakan berbagai komponen dalam mengelola perguruan tinggi, adanya standar kinerja disetiap institusi yang dapat diukur dalam melaksanakan tugas, fungsi dan wewenangnya, adanya partisipasi untuk saling menciptakan suasana kondusif dalam menciptakan pelayanan masyarakat dengan prosedur yang mudah, biaya yang murah dan pelayanan yang cepat. (c) Efektif, pengelolaan keuangan dapat dikatakan memenuhi prinsip efektivitas bila kegiatan yang dilakukan dapat membiayai aktivitas-aktivitas yang sudah direncanakan guna mencapai tujuan lembaga yang telah ditetapkan. (d) Efisiensi, yaitu perbandingan yang terbaik antara masukan (input) dan keluaran (output) atau antara daya dan hasil. Daya yang dimaksud meliputi tenaga, pikiran, waktu, biaya.

Dalam wawancara yang dilakukan dengan Kasubag. Administrasi Umum dan Keuangan STAIN Majene, dijelaskan:

Pada STAIN dalam membiayai kegiatan yang dituangkan dalam RKA-K/L terdiri atas sumber pembiayaan dari rupiah murni untuk membiayai kegiatan rutin berupa gaji dan operasional termasuk membiayai pembangunan gedung termasuk gedung SBSN, dan PNBPN yaitu penerimaan yang bersumber dari mahasiswa yang diwujudkan dalam bentuk UKT, melihat porsi anggaran SBSN, lebih besar dari anggaran operasional (RM) dalam DIPA STAIN Majene tahun 2018.⁹⁹

Dalam wawancara yang mendalam dengan kasubag. Administrasi umum dan keuangan, tergambar bahwa dalam pengelolaan keuangan, diperoleh informasi

⁹⁸Republik Indonesia, *Undang-Undang Nomor 20 tahun 2003 tentang Sistem Pendidikan Nasional*, pasal

⁹⁹Muhammad Said, Kasubag Administrasi Umum dan Keuangan STAIN Majene, *Wawancara*, Majene, 27 Desember 2018

bahwa pengelolaan keuangan di STAIN Majene, meliputi pengelolaan keuangan dengan dua sumber, yaitu yang bersumber dari penerimaan mahasiswa berupa uang kuliah tunggal (UKT) dan penerimaan dari rupiah murni, posisi pembiayaan SBSN adalah masuk dalam kategori rupiah murni, namun dalam pengelolaan pembiayaan SBSN ada sedikit perbedaan, yaitu untuk membayar termin kontrak harus dilaporkan terlebih dahulu berupa rencana penarikan dana (RPD) ke Kementerian Keuangan. Artinya STAIN Majene, harus sudah menyusun rencana penarikan satu tahun anggaran dan tergambar dari rencana penarikan setiap bulan dan disesuaikan dengan kontrak yang telah dibuat antara STAIN Majene dengan pihak rekanan pelaksana proyek. Oleh karena itu dalam pengelolaan harus tetap menerapkan tingkat efisiensi dan efektivitas dan dengan menggunakan sumber daya yang ada. Keberadaan gedung-gedung SBSN pada terasa sekali manfaatnya dan mengandung nilai *masalah*.

Memelihara Agama pada peringkat *hajiyyat* pada SBSN untuk aktivitas kegiatan pengelolaan keuangan SBSN bagi STAIN Majene, yaitu melaksanakan perintah ketentuan agama, dengan maksud menghindari kesulitan, seperti adanya pembiayaan sarana-prasarana gedung SBSN yang memenuhi unsur keamanan untuk seluruh civitas akademika STAIN Majene dan meyakinkan bahwa prinsip pembiayaan pembangunan SBSN terbebas dari unsur riba. Islam melarang riba karena bahaya yang dikandungnya, baik bersifat individu, social, atau ekonomi dan didalamnya juga tidak ada lagi kebaikan untuk manusia.¹⁰⁰ Pengelolaan pembiayaan pembangunan SBSN dilaksanakan dengan transparan, sehingga pengelolaan

¹⁰⁰Ahmad al-Mursi Husain Jauhar, diterjemahkan oleh Khikmawati, *Maqashid Syariah*, h. 197

keungannya sesuai dengan peruntukannya yang tetap mengacu pada standar bangunan, sehingga kualitas bangunan terjaga dari unsur-unsur keselamatan bagi pengguna gedung SBSN di STAIN Majene, keberlangsungan agama akan terpelihara dengan tersedianya sarana gedung-gedung pendidikan yang berkualitas di STAIN Majene dalam menyelenggarakan pendidikan agama, mengembangkannya, selanjutnya menyampaikan.

Memelihara Jiwa pada peringkat *hajiyat* pada SBSN untuk kegiatan pembangunan gedung SBSN pada STAIN Majene, yaitu melaksanakan perintah ketentuan agama, dengan maksud menghindari kesulitan, keberadaan gedung-gedung SBSN pengelolaan keuangan harus dikelola dengan baik yang memenuhi unsur kesehatan, sehingga jiwa-jiwa yang akan menggunakan gedung SBSN ini tetap terjaga, dan agama tetap terpelihara.

Memelihara Akal pada peringkat *hajiyat* pada SBSN untuk kegiatan pengelolaan keuangan pembangunan SBSN, yaitu melaksanakan perintah ketentuan agama, dengan maksud menghindari kesulitan, para pengelolaan keuangan pembangunan SBSN senantiasa menjaga kualitas gedung-gedung SBSN sehingga memenuhi unsur kenyamanan bagi para pengguna gedung-gedung SBSN yang ada di STAIN Majene akan merasa nyaman, adanya rasa nyaman, maka akal dan pikiran akan senantiasa terpelihara., sehingga akal pikiran para pengguna gedung SBSN tersebut tetap terjaga dalam mengembangkan ilmu pengetahuan, sehingga agama tetap terpelihara.

Memelihara Harta pada peringkat *hajiyat* pada SBSN untuk para pengelola pembangunan gedung SBSN, yaitu melaksanakan perintah ketentuan agama, dengan maksud menghindari kesulitan, dengan tetap mengelola keuangan

pembangunan gedung-gedung SBSN yang memenuhi unsur kemudahan untuk para pengguna gedung-gedung SBSN tersebut akan merasa lebih mudah, maka keberadaan gedung-gedung SBSN tidak sia-sia, karena termanfaatkan dengan baik, sehingga harta dari para investor terjaga dengan baik, dan agama tetap terpelihara.

Aktualisasi nilai ilahiah melahirkan prinsip tazkiyah yang menjunjung tinggi kesucian makna dan tidak sama dengan kata “bersih” dalam bahasa Indonesia yang bermakna kebersihan secara lahiriah. Kesucian ilahiah lebih hakiki yang mencakup lahiriah dan batiniah. Oleh karena itu harta benda sebagai obyek harus dalam makna kesucian “*halalalan tayyiban*”. Prinsip kesucian *halalan tayyiban* tidak hanya tertuju pada nilai kemanfaatan suatu objek, juga diperhatikan bagaimana proses yang digunakan dalam produksinya, pengolahannya, atau cara mendapatkannya harta benda tersebut karena prinsip tazkiyah objek mesti sah, halal, dan baik. Proses perolehannya objek harta tidak mengandung unsur manipulasi, penipuan, kezaliman (riba), untung-untungan, penimbunan, monopoli. Demikian halnya tujuan pemanfaatan yaitu harus kearah yang suci, yaitu hanya kepada keridhaan Allah dan telah tersucikan melalui zakat. Oleh karena itu prinsip bisnis tazkiyah dalam hal halal dan baik, yakni dimulai dari objek harta itu halal, proses perolehannya halal, hasil perolehannya halal, pemanfaatan dan pengelolaannya juga harus halal.¹⁰¹ Lihat Tabel 4.13 di bawah ini.

Tabel 4.13
Keterkaitan Aktivitas Nilai Bangunan SBSN dengan Pengelolaan
Keuangan SBSN prinsip tazkiyah dan *Maslahah*

No.	Nilai Keterkaitan Gedung SBSN	Penjelasan	<i>Maslahah</i>
1.	Keselamatan	Pengelolaan keuangan pembangunan gedung SBSN, akan merasa aman	Memelihara Harta

¹⁰¹Arfin Hamid, *Hukum Ekonomi Syariah*, h. 96-97

		dalam pengelolaan pembangunan gedung SBSN, karena sumber pembiayaan dari pembangunan ini adalah pembiayaan syariah <i>halalan tayyiban</i> sehingga terhindar dari unsur <i>riba, maysir, gharar</i> , penimbunan, monopoli dan dalam setiap penerbitan harus disertai fatwa MUI.	
2.	Kesehatan	Pengelolaan keuangan pembangunan gedung SBSN, akan merasa sehat, karena sumber pendanaan jelas dan sudah tertuang dalam DIPA STAIN Majene, sehingga pada pengelolaan keuangannya akan terasa lebih sehat	Memelihara Jiwa
3.	Kenyamanan	Pengelolaan keuangan pembangunan gedung SBSN, merasa nyaman dalam pengelolaan pembangunan gedung SBSN karena adanya regulasi-regulasi yang jelas, sehingga lebih nyaman dalam pembangunannya.	Memelihara Akal
4.	Kemudahan	Pengelolaan keuangan pembangunan gedung SBSN, merasa lebih mudah dalam pengelolaan keuangannya, karena dalam pencairan keuangannya tidak ribet dan bertele-tele.	Memelihara Harta

D. *Konsekuensi Rantai Nilai Islam dalam Pengadaan Sarana-Prasarana dari Pembiayaan SBSN Pada STAIN Majene*

Dalam kamus besar bahasa Indonesia (KBBI) konsekuensi diartikan (1) akibat (dari suatu perbuatan, pendirian,. sebagainya), (2) persesuaian dengan yang dahulu.¹⁰² Pengertian konsekuensi dalam pemahaman ini adalah dampak yang terjadi jika suatu keputusan tertentu di ambil. Dampak ini bisa bersifat positif atau negative terhadap orang, benda, situasi. System dan sebagainya. Pendek kata

¹⁰²<https://kbbi.web.id/konsekuensi>, diunduh tanggal, 31 Desember 2018, pukul, 10.00

konsekuensi adalah hal-hal yang akan muncul apa bila kita melakukan sebuah pilihan keputusan tertentu.¹⁰³

1. Konsekuensi Aktivitas Nilai Gedung SBSN dengan Seleksi Mahasiswa Baru, dan *Maslahah*

Keberadaan gedung-gedung SBSN dan sarana-prasarana pendukungnya, akan berdampak pada peningkatan kinerja layanan pendidikan pada STAIN Majene, hal tersebut tergambar dari hasil wawancara dengan dilakukan dengan Wakil Ketua I Bidang Akademik STAIN Majene, diperoleh fakta bahwa:

Terbatasnya ruang tempat layanan pada saat penerimaan mahasiswa baru, terasa kurang nyaman, karena sempitnya ruang pelayanan untuk pendaftaran calon mahasiswa yang akan mendaftar di STAIN Majene, sejak penerimaan maba tahun 2017 dan tahun 2018, dan Insya Allah dengan selesainya pembangunan sarana gdung pendidikan pada lahan STAIN yang baru pelayanan akan terasa lebih nyaman lagi pada seleksi maba tahun 2019 mendatang dan tahun selanjutnya, Namun demikian dengan tersedianya sarana-prasarana yang dibiayai SBSN sangat berpengaruh secara signifikan terhadap rekrutmen mahasiswa baru pada STAIN Majene. Anstusiasme dan minat untuk kuliah di STAIN Majene semakin tinggi, malah dalam seleksi mahasiswa baru tahun 2019 ini untuk jalur SPAN atau jalur undangan mendapatkan Piagam penghargaan dari Panitia Pusat.¹⁰⁴

Dalam wawancara yang mendalam dengan Wakil Ketua I STAIN Majene, memberikan sebuah informasi, dampak terbangunnya gedung-gedung SBSN pada STAIN Majene, mempengaruhi jumlah peminat yang akan kuliah di STAIN Majene, bahkan dalam penerimaan seleksi calon mahasiswa baru lewat jalur undangan STAIN Majene, memperoleh penghargaan dari panitia pusat.

Selanjutnya , peneliti juga melakukan wawancara, dengan beberapa unsur, yaitu:

¹⁰³<http://www.definisimenurutparaahli.com/pengertian-konsekuensi-dan-contohnya/>, diunduh tanggal, 2 Januari 2019, pukul 11.00

¹⁰⁴Muliadi, Wakil Ketua I Bidang Akademik STAIN Majene, *Wawancara*, Majene, 24 Desember 2018

Wawancara yang dilakukan dengan Kepala Pusat P3M , yang mengatakan, bahwa:

Dalam proses kegiatan seleksi mahasiswa di STAIN Majene, saat ini cukup memberi kemudahan akses untuk mendaftar, tempat-tempat untuk melakukan pendaftaran sudah memadai dibandingkan dengan sebelumnya, yang tidak ada sama sekali tempat yang memadai bagi mahasiswa.¹⁰⁵

Pada wawancara dengan Kepala Pusat P3M di atas, bahwa dampak dari pembangunan sarana-prasarana SBSN, diperoleh kata kunci dari hasil wawancara, yaitu “memudahkan akses” untuk mendaftar pada seleksi masuk calon mahasiswa baru, dibandingkan dengan sebelum ada pembangunan sarana-prasarana SBSN.

Demikian halnya wawancara yang dilakukan dengan beberapa unsur dosen, diantaranya Ibu Usri, yang mengatakan.

Pelaksanaan seleksi mahasiswa baru STAIN Majene menjadi sangat lancar dengan adanya sarana-prasarana dari pembiayaan SBSN. Dalam pelaksanaan tidak perlu meminjam lagi ruangan, sebab ruangan-ruangan dari SBSN yang tersedia saat ini juga bisa digunakan untuk tes serta melayani calon mahasiswa baru.¹⁰⁶

Dalam wawancara dengan dosen, Ibu Usri, memberikan sebuah dampak dengan kata kunci “tidak perlu lagi meminjam ruangan”, karena gedung-gedung SBSN sudah dapat digunakan untuk pelayanan calon mahasiswa dalam mendaftar dan pada saat ujian tes dilaksanakan.

Hal senada disampaikan oleh dosen yang lain, Ibu Rabiatul Adawiyah, yang mengatakan:

Pengadaan sarana-prasarana sangat mempengaruhi jumlah peminat mahasiswa baru. Tim yang melakukan sosialisasi tidak menemukan lagi kesulitan dalam “menunjukkan wajah kampus”. Peminat menjadi sangat antusias.¹⁰⁷

¹⁰⁵Bahrudin, Kepala Pusat Penelitian dan Pengabdian Kepada Masyarakat, wawancara, Majene, 07 Januari 2019

¹⁰⁶Usri, Dosen STAIN Majene, wawancara, Majene, 11 Januari 2019

¹⁰⁷Rabiatul Adawiyah, Dosen STAIN Majene, wawancara, Majene, 09 Januari 2019

Dalam wawancara dengan dosen, Ibu Rabiatul Adawiyah, juga memberi sebuah informasi dengan dampak berupa kata kunci “menunjukkan wajah kampus” yang baru, yang mengakibatkan kinerja pelayanan pada kegiatan seleksi calon mahasiswa baru tidak menemukan kesulitan, sehingga peminat untuk kuliah di STAIN Majene semakin bertambah.

Dalam wawancara yang lain dengan dosen, Ibu Nusha, yang mengatakan:

Seleksi masuk calon mahasiswa baru dengan adanya fasilitas dari SBSN, karena mahasiswa yang ingin mendaftar di PTKIN pilihannya dapat ikut ujian di STAIN Majene.¹⁰⁸

Pada wawancara dengan unsur Dosen di atas, memberi dampak berupa gambaran bahwa mahasiswa dalam memilih PTKIN dalam seleksi nasional STAIN Majene bisa menjadi alternative untuk tempat ujian seleksi.

Demikian pula wawancara dengan unsur mahasiswa, Arman, yang mengatakan:

Pengadaan sarana-prasarana yang ada saat ini di STAIN Majene, terasa sangat penting, karena mahasiswa dalam mendaftar merasa nyaman, dan mudah diakses.¹⁰⁹

Dalam wawancara dengan unsur mahasiswa di atas, diperoleh informasi, bahwa mahasiswa dalam melaksanakan proses seleksi pendaftaran calon mahasiswa, terasa lebih nyaman dan aksesnya lebih memudahkan.

Dalam wawancara yang lain dengan salah seorang mahasiswa, Muhammad Asrabi, yang mengatakan:

Dengan adanya pengadaan sarana-prasarana yang ada saat ini terasa sekali manfaatnya, dibandingkan sebelum adanya gedung SBSN, mengapa demikian, karean sampai sejauh ini menurut pemantauannya,

¹⁰⁸Nusha, Dosen STAIN Majene, *wawancara*, Majene, 10 Januari 2019

¹⁰⁹Arman, Mahasiswa STAIN Majene, *wawancara*, Majene, 14 Januari 2019

baru satu pekan calon mahasiswa baru yang mendaftar di STAIN Majene semakin hari semakin meningkat dengan pesat.¹¹⁰

Pada wawancara dengan unsur mahasiswa di atas, tergambar bahwa dampak dari keberadaan sarana-prasarana SBSN pada STAIN Majene, sesuai dengan pemantauannya bahwa mahasiswa yang mendaftar semakin meningkat.

Dalam wawancara mendalam dengan Wakil Ketua I Bidang Akademik, Kepala Pusat Penelitian, Dosen, dan Mahasiswa, menurut peneliti tergambar bahwa dampak keberadaan sarana-prasarana untuk kegiatan seleksi mahasiswa baru akan berpengaruh terhadap aktivitas pelaksanaan seleksi mahasiswa dan aktivitas setelah lulus menjadi mahasiswa, dan diakui bahwa sebelum ada gedung dari SBSN, pelayanan terhadap proses seleksi calon mahasiswa baru terasa kurangnya nyaman.

Dalam penelurusan yang lain, diperoleh informasi bahwa dalam seleksi penerimaan mahasiswa pada STAIN Majene ditempuh dengan tiga jalur penerimaan, yaitu: 1). jalur undangan, jalur tulis, dan jalur mandiri. Dalam wawancara yang dilakukan dengan Wakil Ketua I Bidang Akademik.

STAIN Majene pada tahun 2017 dan tahun 2018 dalam seleksi penerimaan mahasiswa baru mengikuti kebijakan pada Pendis secara nasional terdiri dari 2 jalur, yakni jalur undangan (SPAN) dan jalur tulis (UM-PTKIN), dan jalur mandiri merupakan jalur yang dilakukan oleh pihak STAIN sendiri. Untuk jalur SPAN & UM-PTKIN STAIN Majene mendapat apresiasi dari Panitia Nasional karena dinilai mengalami progress peningkatan jumlah peminat tertinggi pada tingkat STAIN se-Indonesia, terutama pada prodi PAI jurusan Tarbiyah.¹¹¹

¹¹⁰Muhammad Asrabi, Mahasiswa STAIN Majene, *wawancara*, Majene, 14 Januari 2019

¹¹¹Muliadi, Wakil Ketua I Bidang Akademik STAIN Majene, *wawancara*, Majene, 24 Desember 2018

Dalam wawancara mendalam dengan Wakil Ketua I STAIN Majene, tergambar juga informasi, bahwa meskipun sudah ada kuota yang ditentukan untuk setiap PTKIN, namun ada persolan yang dihadapi oleh STAIN Majene dalam seleksi penerimaan mahasiswa baru, terutama dalam hal ruang kuliah yang terbatas, yang mana sejak tahun 2017 sampai 2018, ruang kuliah yang digunakan adalah sekolah-sekolah SD atau MAN.

Terbangunnya gedung-gedung SBSN pada STAIN Majene, berdampak pada terpenuhinya unsur-unsur keamanan, keselamatan, kenyamanan, dan kemudahan dalam standar pembangunan gedung SBSN, sebagai wujud kemanfaatan memenuhi unsur-unsur *masalah* berupa:

Memelihara Jiwa¹¹² pada peringkat *hajiyyat* pada pembangunan SBSN untuk seleksi calon mahasiswa baru, yaitu melaksanakan perintah ketentuan agama, dengan maksud menghindari kesulitan, keberadaan gedung-gedung SBSN yang memenuhi unsur kesehatan untuk calon mahasiswa baru, “ruang pelayanan untuk pendaftaran mahasiswa baru lebih nyaman” sehingga calon-calon mahasiswa baru tersebut senantiasa dalam keadaan sehat dalam melaksanakan aktivitas pendaftaran dan ujian, sehingga jiwa-jiwa para penuntut ilmu tetap terjaga, dan agama tetap terpelihara.

Memelihara Akal¹¹³ pada peringkat *hajiyyat* pada SBSN untuk seleksi calon mahasiswa baru, yaitu melaksanakan perintah ketentuan agama, dengan maksud

¹¹²Hak pertama dan paling utama yang diperhatikan Islam adalah hak hidup, hak yang disucikan dan tidak boleh dihancurkan kemuliannya, Manusia adalah ciptaan Allah. Ahmad al-Mursi Husain Jauhar, *Maqasyid Syariah*, h. 22

¹¹³Setiap kali manusia mengoperasikan pikiran dan akalnya, menggunakan mata hati dan perhatiannya, maka dia akan memperoleh rasa aman, merasakan kedamaian dan ketenangan, Ahmad al-Mursi Husain Jauhar, *Maqasyid Syariah*, h. 93

menghindari kesulitan, keberadaan gedung-gedung SBSN yang memenuhi unsur kenyamanan untuk calon mahasiswa baru. “Pelaksanaan seleksi masuk mahasiswa baru lebih lancar, mudah diakses adanya rasa nyaman”, maka akal dan pikiran akan senantiasa terpelihara., sehingga akal pikiran para penuntut ilmu tetap terjaga, dan agama tetap terpelihara.

Memelihara Harta¹¹⁴ pada peringkat *hajyyat* pada SBSN untuk seleksi calon mahasiswa baru, yaitu melaksanakan perintah ketentuan agama, dengan maksud menghindari kesulitan, keberadaan gedung-gedung SBSN yang memenuhi unsur kemudahan, maka keberadaan gedung-gedung SBSN tidak sia-sia, karena termanfaatkan dengan baik ditandai dengan “Antusias dan minat calon mahasiswa baru untuk kuliah di STAIN Majene cukup tinggi”, “Tersedia tempat seleksi mahasiswa baru yang lebih memadai”, “Menunjukkan wajah baru kampus STAIN Majene”. Sehingga harta dari para investor terjaga dengan baik, dan agama tetap terpelihara.

Untuk memperjelas dampak dari pembangunan sarana-prasarana SBSN dari hasil wawancara, maka dapat dilihat pada Tabel 4.14 di bawah ini.

Tabel 4.14
Konsekuensi Aktivitas Nilai Gedung SBSN dengan Seleksi Calon Maba dan
Maslahah

No.	Nilai Konsekuensi Gedung SBSN	Penjelasan	Maslahah
		Dampak terbangunnya gedung SBSN pada STAIN Majene, berakibat, pada:	

¹¹⁴ Harta merupakan salah satu kebutuhan inti dalam kehidupan, dimana manusia tidak akan bisa terpisah darinya, Ahmad al-Mursi Husain Jauhar, *Maqasyid Syariah*, h. 167

1.	Kenyamanan	1) Ruang pelayanan untuk pendaftaran mahasiswa baru lebih nyaman,	Memelihara Jiwa
2.	Kemudahan	2) Antusias dan minat calon mahasiswa baru untuk kuliah di STAIN Majene cukup tinggi,	Memelihara Harta
3.	Keamanan	3) Tersedia tempat seleksi mahasiswa baru yang lebih memadai,	Memelihara Harta
4.	Kemudahan	4) Pelaksanaan seleksi masuk mahasiswa baru lebih lancar, mudah diakses,	Memelihara Akal
5.	Kenyamanan	5) Menunjukkan wajah baru kampus STAIN Majene,	Memelihara Harta
6.	Kemudahan	6) Pendaftar calon mahasiswa baru meningkat dengan pesat.	Memelihara Harta

2. Konsekuensi Aktivitas Nilai Gedung SBSN dengan kegiatan Akademik dan *Maslahah*

Dampak pengadaan sarana-prasarana akademik adalah, berjalannya aktivitas kegiatan akademik dan layanan perkantoran, sebagaimana hasil wawancara dengan Wakil Ketua I bidang Akademik, yang mengatakan, bahwa.

Dengan selesainya pembangunan gedung dosen, gedung kuliah dan gedung pengelolaan akademik dari SBSN, maka kegiatan-kegiatan akademik dan kemahasiswaan dapat terlaksana dengan baik, tidak perlu lagi sewa-sewa tempat dan pinjam gedung sekolah SD, MAN di sekitrar kampus STAIN. Tahun 2019 semester genap mahasiswa STAIN Majene tidak ada lagi yang kuliah diluar kampus, semua tersentralisasi ditempat sendiri dengan kondisi kampus yang lebih nyaman, lebih sehat, aman, dan mudah diakses, dimana mahasiswa akan menempati ruangan yang ber AC dan LCD yang tersedia disetiap ruangan.¹¹⁵

Dalam wawancara dengan Wakil Ketua I, di atas, terkandung dampak bahwa kondisi STAIN Majene saat ini sudah lebih baik, dan menjadi tempat belajar

¹¹⁵Muliadi, Wakil Ketua I Bidang Akademik STAIN Majene, *wawancara*, Majene, 24 Desember 2018

yang nyaman, sehingga aktivitas layanan akademik bisa diarahkan ke arah peningkatan layanan akademik yang berakibat layanan akademik yang lebih berkualitas lagi.

Demikian halnya aspek jaminan mutu pada STAIN Majene, sebagaimana wawancara dengan Kepala Pusat Penjaminan Mutu.

Adanya pembangunan sarana gedung kuliah, gedung dosen, dan gedung pengelolaan akademik terasa sekali manfaatnya, dibandingkan sebelum adanya sarana gedung SBSN, disatu sisi keberadaan sarana dari SBSN tersebut menjadikan efektifnya lembaga dalam ber aktivitas dibandingkan dengan sebelum ada gedung kuliah bagaimana ribetnya mengatur jadwal kuliah, dan saat ini tidak lagi meminjam sekolah-sekolah karena STAIN Majene sudah mempunyai ruang kuliah sendiri dalam mengatur jadwal kuliah akan sangat mudah penyusunan roster dan penyesuaian jadwalnya, demikian halnya adanya gedung dosen sehingga dosen-dosen dapat istirahat dengan nyaman.¹¹⁶

Wawancara dengan kepala pusat penjaminan mutu, tergambar bahwa keberadaan gedung dari SBSN, menjadikan seluruh aktivitas-aktivitas yang dilaksanakan di STAIN Majene dapat berjalan secara efektif, dan ini pula yang menjadi salah satu tugas pusat penjaminan mutu, untuk mengukur sejauhmana standar mutu STAIN Majene dalam aspek pembiayaan dan sarana-prasarananya.

Dalam wawancara yang dilaksanakan dengan Kepala Pusat Penelitian dan Pengabdian kepada masyarakat, mengatakan bahwa.

Kegiatan akademik sudah tentu menyangkut pengajaran, pembimbingan, sehingga sarana sekarang ini sangat mendukung dalam pengajaran, ruang kuliah sudah terfokus di kampus dan sudah mencukupi, pembimbingan dengan adanya gedung dosen, mahasiswa dapat berkonsultasi secara langsung dengan dosennya di ruangan dosen masing-masing.¹¹⁷

¹¹⁶Ahmad Muaffaq, Kepala Pusat Penjaminan Mutu, *wawancara*, Majene, 08 Januari 2018

¹¹⁷Bahrudin, Kepala Pusat Penelitian dan Pengabdian kepada Masyarakat, *wawancara*, Majene, 07 Januari 2019

Dari beberapa pernyataan di atas dari hasil wawancara, tergambar bahwa unsur-unsur kemanfaatan dari keberadaan gedung-gedung dan sarana-prasarana pendukung dari SBSN, sangat nyata kemanfaatannya dan menjadi kelebihan tersendiri bagi STAIN Majene, sehingga dari unsur masalahnya juga telah dapat digambarkan.

Terbangunnya gedung-gedung SBSN pada STAIN Majene, berdampak pada terpenuhinya unsur-unsur keamanan, keselamatan, kenyamanan, dan kemudahan dalam standar pembangunan gedung SBSN, sebagai wujud kemanfaatan memenuhi unsur-unsur *masalah* berupa:

Memelihara akal¹¹⁸ dalam “kegiatan akademik yang sudah terlaksana dengan baik” sebagai dampak keberadaan gedung SBSN yang telah memenuhi unsur keselamatan, demikian pula terpeliharanya akal karena “fasilitas ruangan gedung SBSN cukup representatif karena dilengkapi sarana pendukung berupa AC, LCD, bangku kuliah yang nyaman sehingga mahasiswa dan dosen bisa berkonsultasi langsung”. Akal dan pikiran segenap civitas akademika pada STAIN Majene akan senantiasa terpelihara., sehingga agama, jiwa tetap terpelihara. Memelihara Akal pada peringkat *hajiyyat* pada SBSN untuk kegiatan akademik, dengan maksud menghindari kesulitan, keberadaan gedung-gedung SBSN yang memenuhi unsur kenyamanan bagi para pengajar dan mahasiswa dalam belajar tersebut akan merasa nyaman, adanya rasa nyaman, maka akal dan pikiran akan senantiasa terpelihara., sehingga agama tetap terpelihara

¹¹⁸Amir bin Abdul Qais berkata “Jika akal mengikatmu dari sesuatu yang tidak sepatutnya, maka anda adalah orang berakal, Ahmad al-Mursi Husain Jauhar, *Maqasyid Syariah*, h. 93

Memelihara harta¹¹⁹ dalam aktivitas kegiatan akademik dimana “tidak ada lagi kuliah diluar kampus”, sebagai dampak dari terbangunnya gedung SBSN yang sehat, demikian pula terpeliharanya harta, karena “aktivitas tersentralisasi dalam satu tempat” yang akan lebih memudahkan bagi civitas akademika STAIN Majene. Memelihara Harta pada peringkat *hajiyyat* pada SBSN untuk kegiatan akademik, yaitu melaksanakan perintah ketentuan agama, dengan maksud menghindari kesulitan, gedung-gedung SBSN tidak sia-sia, karena termanfaatkan dengan baik, sehingga harta dari para investor terjaga dengan baik, dan agama tetap terpelihara. Lihat table 4.15 di bawah ini.

Tabel 4.15
Konsekuensi Aktivitas Nilai Gedung SBSN dengan Kegiatan Akademik dan masalah

No.	Nilai Konsekuensi Gedung SBSN	Penjelasan	Masalah
1.	Keselamatan,	Dampak terbangunnya gedung SBSN pada STAIN Majene, berakibat, pada: 1) Kegiatan akademik terlaksana dengan baik, 2) Tidak ada lagi kuliah diluar kampus, 3) Aktivitas tersentralisasi dalam satu tempat, 4) Fasilitas ruangan yang cukup representative, karena dilengkapi sarana pendukung yang memadai berupa AC, LCD, bangku kuliah yang nyaman, mahasiswa dapat berkonsultasi secara langsung dengan dosen.	Memelihara Akal
2.	Kesehatan,		Memelihara Harta
3.	Kemudahan		Memelihara Harta
4.	Kenyamanan,		Memelihara Akal

¹¹⁹Harta digunakan untuk hal-hal yang mubah, tanpa ada unsur mubazir atau menipu untuk hal-hal yang diharamkan Allah, Ahmad al-Mursi Husain Jauhar, *Maqasyid Syariah*, h. 171

3. Konsekuensi Aktivitas Nilai Gedung SBSN dengan proses belajar mengajar dan *Maslahah*

Dampak pengadaan sarana-prasarana dari SBSN, mengakibatkan berjalannya proses belajar mengajar pada STAIN Majene,. Dalam wawancara yang dilakukan dengan Kepala Pusat P3M, yang mengatakan.

Kampus STAIN Majene sangat membutuhkan gedung kuliah yang memadai, ternyata sarana-prasarana dari SBSN sudah memiliki standar ruangan pembelajaran yang bagus, ruangnya be Ac, dilengkapi LCD, sehingga kegiatan pembelajaran pada mahasiswa sangat membantu.¹²⁰

Pada wawancara dengan Kepala Pusat P3M, memberi sebuah informasi bahwa dampak terbangunannya sarana gedung SBSN dan pendukungnya berupa tersedianya ruangan yang ber AC, dan setiap ruang kuliah dilengkapi LCD mengakibatkan kegiatan pembelajaran kepada mahasiswa sangat terbantu, terutama pada proses belajar mengajar.

Dalam wawancara dengan unsur dosen, Rabiatul Adawiyah, yang mengatakan.

Sarana-prasarana dari SBSN dilengkapi dengan LCD dan AC, memberi rasa nyaman dalam mengajar. Dan belajar bagi mahasiswa.¹²¹

Pada wawancara dengan unsur dosen di atas, tergambar bahwa dampak terbangunnya gedung SBSN dan sarana pelengkapanya berupa ruangan yang ber AC, setiap ruangan kuliah terdapat LCD, maka tercipta rasa nyaman bagi dosen untuk mengajar, dan rasa nyaman untuk mahasiswa dalam belajar.

¹²⁰Bahrudin, Kepala Pusat Penelitian dan Pengabdian kepada Masyarakat, *wawancara*, Majene, 07 Januari 2019

¹²¹ Rabiatul Adawiyah, Dosen STAIN Majene, *wawancara*, Majene, 09 Januari 2019

Dari hasil wawancara di atas, tergambar bahwa, STAIN Majene dalam proses belajar mengajar saana-prasarana sudah berstandar, hal ini akan mengakibatkan terbentuknya “wajah baru” pada STAIN Majene

Pembelajaran merupakan kriteria minimal tentang sarana dan prasarana sesuai dengan kebutuhan isi dan proses pembelajaran dalam rangka pemenuhan capaian pembelajaran lulusan. Ketersediaan sarana-prasarana yang mendukung terciptanya kompetensi mahasiswa yang tinggi, oleh karena itu komitmen pimpinan dalam penganggaran sarana-prasarana sangat dibutuhkan. Dan kemanfaatannya juga telah tergambar, sehingga nilai masalah dapat juga tergambar.

Memelihara jiwa¹²² pada peringkat *hajiyyat* pada gedung SBSN untuk aktivitas kegiatan belajar bagi mahasiswa dan mengajar bagi dosen, karena “ruang belajar yang sudah memadai dan sesuai standar pendidikan” yaitu melaksanakan perintah ketentuan agama, dengan maksud menghindari kesulitan, keberadaan gedung-gedung SBSN yang memenuhi unsur keselamatan untuk tenaga pengajar dan mahasiswa akan senantiasa dalam keadaan sehat dalam melaksanakan aktivitas proses belajar mengajar, sehingga jiwa-jiwa para pengajar dan mahasiswa tetap terjaga, dan agama tetap terpelihara.

Memelihara akal¹²³ dalam kegiatan belajar mengajar karena “memberi rasa nyaman mengajar bagi dosen”, dan “memberi rasa nyaman belajar bagi mahasiswa”

¹²² Tidak mengherankan bila jiwa manusia dalam syariat Allah sangatlah dimuliakan, harus dipelihara, dijaga, dan dipertahankan, tidak menghadapkannya dengan sumber-sumber kerusakan/kehancuran. Ahmad al-Mursi Husain Jauhar, *Maqasyid Syariah*, h. 23

¹²³ Andai tanpa akal, manusia tidak berhak mendapatkan permuliaan yang bisa mengangkatnya menuju barisan para malaikat. Dengan akal, manusia naik alam malaikat yang luhur. Ahmad al-Mursi Husain Jauhar, *Maqasyid Syariah*, h. 92

sebagai dampak keberadaan gedung SBSN yang telah memenuhi unsur . Akal dan pikiran dosen dan mahasiswa pada STAIN Majene akan senantiasa terpelihara. Memelihara Akal pada peringkat *hajiyyat* pada SBSN untuk kegiatan kegiatan proses belajar mengajar, dengan maksud menghindari kesulitan, keberadaan gedung-gedung SBSN yang memenuhi unsur kenyamanan bagi para pengajar dan mahasiswa dalam belajar tersebut akan merasa nyaman, adanya rasa nyaman, maka akal dan pikiran akan senantiasa terpelihara., sehingga agama tetap terpelihara

Memelihara harta¹²⁴ dalam aktivitas kegiatan proses belajar mengajar dimana “dosen dan mahasiswa berada dalam satu lokasi” demikian pula “Perlu ada sarana lain berupa bangunan perpustakaan dan secretariat lembaga kemahasiswaan. sebagai dampak dari terbangunnya gedung SBSN yang memenuhi unsur kemudahan,. Memelihara harta pada peringkat *hajiyyat* pada SBSN untuk kegiatan proses belajar mengajar, yaitu melaksanakan perintah ketentuan agama, dengan maksud menghindari kesulitan, gedung-gedung SBSN tidak sia-sia, karena termanfaatkan dengan baik, sehingga harta dari para investor terjaga dengan baik, dan agama tetap terpelihara. Untuk lebih memperjelas, lihat table 4.16 di bawah.

Tabel 4.16
Konsekuensi Aktivitas Nilai Gedung SBSN dengan Belajar Mengajar dan
Maslahah

No.	Nilai Konsekuensi Gedung SBSN	Penjelasan	<i>Maslahah</i>
		Dampak terbangunnya gedung SBSN pada STAIN Majene, berakibat, pada:	

¹²⁴Manusia termotivasi untuk harta demi menjaga eksistensinya dan demi menambah kenikmatan materi dan religi, dia tidak boleh berdiri sebagai penghalang antara dirinya dan harta. Ahmad al-Mursi Husain Jauhar, *Maqasyid Syariah*, h. 167

1.	Keselamatan,	1) Ruang belajar yang sudah memadai dan sesuai standar pendidikan,	Memelihara Jiwa
2.	Kenyamanan,	2) Memberi rasa nyaman dalam mengajar bagi dosen,	Memelihara Akal
3.	Kenyamanan,	3) Memberi rasa nyaman belajar bagi mahasiswa,	Memelihara Akal
4.	Kemudahan	4) Dosen dan mahasiswa berada dalam satu lokasi,	Memelihara Harta
5.	Kemudahan	5) Perlu ada sarana lain berupa bangunan perpustakaan dan secretariat lembaga kemahasiswaan.	Memelihara Kehormatan

4. Konsekuensi Aktivitas Nilai Gedung SBSN dengan kegiatan sosialisasi, promosi dan *Maslahah*

Dampak dari terbangunnya sarana-prasarana dari SBSN, berakibat tersampainya informasi terhadap calon mahasiswa untuk kuliah di STAIN karena, karena pihak Tim Sosialisasi akan lebih percaya diri untuk menyampaikn promosinya tentang fasilitas sarana pada STAIN Majene telah memenuhi syarat untuk menjadi tempat kuliah yang baik dan bermutu. Dalam wawancara yang dilakukan dengan Wakil Ketua I bidang Akademik dan Kemahasiswaan.

Pada awal sosialisasi STAIN Majene masuk ke sekolah di beberapa sekolah di propinsi Sulawesi Barat mulai sosialisasi ke Mamasa, Polman, Majene, Mamuju, Mamuju Tengah sampai Mamuju Utara terasa kesulitan karena yang dijual hanya prodi, dan beasiswa bidik misi setelah pembangunan gedung-gedung dari SBSN sudah terasa dan ini bisa dilihat animo masyarakat yang tinggi awal penerimaan mahasiswa tahun 2017 yang masuk Cuma 250 mahasiswa dan tahun 2018 seiring pembangunan gedung SBSN jumlah mahasiswa yang mendaftar dan diterima sejumlah 600 mahasiswa kalau dirata-ratakan ada peningkatan jumlah sekitar 194%. Sosialisasi penerimaan Maba tahun 2018 STAIN Majene hanya menjual Master Plan pembangunan SBSN, akan tetapi tahun ini fisik gedung SBSN telah terbangun melalui SBSN, tahun ini kami optimistis bisa mencapai target jumlah Maba 1000 mahasiswa, jumlah tersebut akan diterima dalam tiga jalur, yakni: SPAN, UM-PTKIN dan UMM, saat ini jalur SPAN sudah

mencapai print out kurang lebih 900 orang peminat, belum ditambah jalur berikutnya.¹²⁵

Pada wawancara dengan Wakil Ketua I, di atas, diperoleh informasi bahwa keberadaan sarana gedung dan sarana pendukungnya berdampak pada tersampainya informasi ke masyarakat dan calon mahasiswa baru yang berakibat meningkatnya minat calon mahasiswa baru untuk masuk kuliah pada STAIN Majene, dan peningkatannya sangat signifikan yang ditandai dengan peningkatan dari tahun sebelumnya yang meningkat sampai 194% dari periode sebelumnya.

Dalam wawancara dengan Kepala Pusat P3M, yang mengatakan, bahwa.

STAIN Majene saat ini sudah membuktikan diri sebagai kampus yang unggul, karena sudah terlihat gedung kampus yang berdiri kokoh dari bantuan SBSN, STAIN tidak perlu menunggu lama memiliki gedung yang memadai, sehingga sosialisasi semakin menunjang untuk dipromosikan kepada masyarakat.¹²⁶

Dalam wawancara dengan Kepala Pusat P3M, tergambar bahwa tidak perlu menunggu lama untuk menghadirkan sarana-prasaran pendidikan pada STAIN Majene, sehingga tujuan sosialisasi ke masyarakat tersampaikan yang berdampak pada minat calon mahasiswa untuk kuliah semakin bertambah.

Dalam wawancara dengan unsur dosen, Rabiatul Adawiyah, yang mengatakan, bahwa.

Pengadaan sarana-prasarana SBSN di STAIN Majene saat ini bisa dijadikan materi sosialisasi dan promosi.¹²⁷

¹²⁵Muliadi, Wakil Ketua I Bidang Akademik STAIN Majene, *wawancara*, Majene, 24 Desember 2018

¹²⁶Bahrudin, Kepala Pusat P3M STAIN Majene, *wawancara*, Majene, 07 Januari 2019

¹²⁷Rabiatul Adawiyah, Dosen STAIN Majene, *wawancara*, Majene, 09 Januari 2019

Dalam wawancara dengan dosen di atas, tergambar bahwa keberadaan gedung SBSN, berdampak pada bisa menjadi bahan materi untuk sosialisasi dan promosi yang telah dilaksanakan di STAIN telah tersampaikan dengan baik ditandai dengan makin meningkatnya jumlah peminat calon mahasiswa untuk kuliah di STAIN Majene..

Demikian pula wawancara dengan unsur dosen yang lain, Nuzha, yang mengatakan, bahwa.

Adanya fasilitas pengadaan sarana-prasarana tersebut menambah nilai kegiatan sosialisasi terutama minat calon mahasiswa khusus daerah Sulawesi Barat.¹²⁸

Dalam wawancara dengan dosen di atas, tergambar bahwa dampak pengadaan sarana-prasarana SBSN, akan menambah nilai tersendiri dalam sosialisasi STAIN Majene, dalam mempromosikan keunggulan-keunggulannya.

Demikian pula wawancara yang dilakukan dengan unsur dosen yang lain, Usri, yang mengatakan, bahwa.

Kegiatan sosialisasi dan promosi berjalan dengan baik dengan adanya fasilitas pengadaan sarana-prasarana SBSN, panitia sosialisasi sangat percaya diri untuk mempromosikan STAIN Majene kepada calon mahasiswa baru, karena telah ada gedung kuliah, gedung dosen, serta gedung pengelolaan akademik yang cukup megah untuk bisa dipromosikan agar calon mahasiswa tertarik untuk mendaftar kuliah di STAIN Majene.¹²⁹

Dari hasil wawancara diatas, menurut peneliti tergambar bahwa keberadaan gedung perkuliahan, gedung dosen, dan gedung pengelolaan akademik dari proyek SBSN mempunyai nilai tambah tersendiri terutama sosialisasi dan promosi STAIN,

¹²⁸Nuzha, Dosen STAIN Majene, *wawancara*, Majene, 10 Januari 2019

¹²⁹Usri, Dosen STAIN Majene, *wawancara*, Majene, 11 Januari 2019

hal ini ditandai dengan meningkatnya peminat mahasiswa baru untuk kuliah di STAIN Majene.

Memelihara akal¹³⁰ dalam kegiatan sosialisasi dan promosi STAIN Majene karena “Informasi sarana-prasarana bangunan SBSN STAIN Majene tersampaikan”, dan “Panitia sosialisasi lebih percaya diri.” sebagai dampak keberadaan gedung SBSN yang telah memenuhi unsur kemudahan. Akal dan pikiran civitas akademika STAIN Majene akan senantiasa terpelihara. *Memelihara Akal* pada peringkat *hajiyyat* pada SBSN untuk kegiatan kegiatan sosiliasasi dan promosi STAIN Majene, dengan maksud menghindari kesulitan, keberadaan gedung-gedung SBSN yang memenuhi unsur kemudahan tersebut akan terasa lebih mudah, adanya rasa kemudahan, maka akal dan pikiran akan senantiasa terpelihara., sehingga agama tetap terpelihara.

Memelihara harta¹³¹ dalam aktivitas kegiatan sosialisasi dan promosi STAIN Majene dimana “Sangat membantu dalam kegiatan sosialisasi dan promosi STAIN Majene , peminat calon mahasiswa bertambah, target jumlah mahasiswa yang akan diterima tercapai, membuktikan sebagai kampus yang unggul, sebagai bahan materi sosialisasi, menambah nilai tersendiri dalam kegiatan sosialisasi”. Sebagai dampak dari terbangunnya gedung SBSN yang memenuhi unsur kemudahan dan kenyamanan.

¹³⁰Aisyah mnceritakan bahwa dia bertanya kepada Rasulullah.”Wahai Rasulullah, dengan apakah manusia bisa menjadi unggul di dunia? “Rasulullah menjawab, “dengan akal.” Sedang diakhirat?. “ dengan akal.”. Ahmad al-Mursi Husain Jauhar, *Maqasyid Syariah*, h. 91

¹³¹Allah melarang mmboroskan harta dalam kebodohan, karena harta adalah sumber kekuatan hidup. Ahmad al-Mursi Husain Jauhar, *Maqasyid Syariah*, h. 173

Memelihara kehormatan¹³² dalam aktivitas kegiatan sosialisasi dan promosi STAIN Majene dimana “STAIN Majene lebih percaya diri” dalam kegiatan sosialisasi dan promosi STAIN. Sebagai dampak dari terbangunnya gedung SBSN yang memenuhi unsur kemudahan dan kenyamanan. STAIN Majene akan dikenal ditengah-tengah masyarakat dan merasa lebih terhormat.

Memelihara harta pada peringkat *hajiyat* pada SBSN untuk kegiatan sosialisasi dan promosi STAIN Majene, yaitu melaksanakan perintah ketentuan agama, dengan maksud menghindari kesulitan, gedung-gedung SBSN tidak sia-sia, karena termanfaatkan dengan baik, sehingga harta dari para investor terjaga dengan baik, dan agama tetap terpelihara. Untuk lebih jelasnya lihat table 4.17 di bawah ini.

Tabel 4.17
Konsekuensi Aktivitas Nilai Gedung SBSN dengan Sosialisasi dan Promosi dan Masalah

No.	Nilai Konsekuensi Gedung SBSN	Penjelasan	Masalah
1.	Kemudahan	Dampak terbangunnya gedung SBSN pada STAIN Majene, berakibat, pada: 1) Sangat membantu dalam kegiatan sosialisasi dan promosi STAIN Majene,	Memelihara Harta
2.	Kemudahan	2) Peminat calon mahasiswa baru bertambah,	Memelihara Harta
3.	Kemudahan	3) Informasi sarana-prasarana bangunan SBSN STAIN Majene tersampaikan,	Memelihara Akal
4.	Kemudahan	4). Target jumlah mahasiswa yang akan diterima tercapai,	Memelihara Harta
5.	Kenyamanan	5). Membuktikan sebagai kampus yang unggul,	Memelihara Hata
6.	Kemudahan	6). Sebagai bahan materi sosialisasi ke masyarakat,	Memelihara Harta

¹³² Ahmad al-Mursi Husain Jauhar, *Maqasyid Syariah*, h. 141

7.	Kenyamanan	7). Menambah nilai tersendiri dalam kegiatan sosialisasi,	Memelihara Harta
8.	Kemudahan	8). Panitia sosialisasi lebih percaya diri.	Memelihara Kehormatan

5. Konsekuensi Aktivitas Nilai Bangunan SBSN dengan kegiatan Penelitian dan *Maslahah*

Dampak keberadaan sarana-prasarana SBSN pada STAIN Majene, dalam hal kegiatan penelitian berdampak pada hasil-hasil penelitian dosen semakin berkualitas. Hal ini dapat dilihat dari wawancara dengan Kepala Pusat P3M STAIN Majene, yang mengatakan bahwa.

Sangat diharapkan kualitas penelitian dan pengabdian kepada masyarakat dapat meningkat dan memberikan pengaruh pada peningkatan kualitas STAIN Majene, adanya gedung untuk melaksanakan kegiatan pada P3M, maka segala macam pekerjaan semakin lancar, dan nyaman.¹³³

Wawancara di atas, membeikan sebuah gambaran, bahwa dengan keberadaan sarana-prasarana SBSN, maka kualitas penelitian dosen semakin bermutu, dan dapat diterima di masyarakat untuk dimanfaatkan hasil-hasil penelitian dosen tersebut.

Ungkapan yang hampir sama, disampaikan dalam wawancara, oleh unsur dosen, Rabiatul Adawiyah, yang mengatakan.

Pengadaan gedung yang nyaman menjadi ruang yang representative bagi dosen untuk menciptakan tulisan atau hasil penelitian dosen.¹³⁴

¹³³Bahrudin, Kepala Pusat Penelitian dan Pengabdian kepada Masyarakat, wawancara, Majene, 07 Januari 2019

¹³⁴Rabiatul Adawiyah, Dosen STAIN Majene, wawancara, Majene, 09 Januari 2019

Pada wawancara dosen di atas, memberi gambaran bahwa adanya gedung yang nyaman dan representative, maka dosen dapat menciptakan hasil-hasil penelitian yang bermutu dan berkualitas.

Ungkapan yang sama, disampaikan dalam wawancara, oleh unsur dosen, Usri, yang mengatakan.

Kegiatan penelitian dan pengabdian kepada masyarakat berjalan dengan baik dengan adanya sarana-prasarana dari pembiayaan SBSN pada STAIN Majene.¹³⁵

Wawancara dengan dosen di atas, menggambarkan bahwa kegiatan penelitian dan pengabdian kepada masyarakat sudah berjalan dengan baik, sebagai dampak dari terbangunnya sarana-prasarana SBSN pada STAIN Majene.

Dalam wawancara dengan unsur dosen yang, Ibu Nurzha, yang mengatakan bahwa.

Kegiatan penelitian dan pengabdian kepada masyarakat membutuhkan fasilitas dari SBSN, agar dapat menunjang kegiatan tersebut misalnya gedung untuk penelitian dan pengabdian kepada masyarakat.¹³⁶

Pada wawancara dengan unsur dosen di atas, memberikan sebuah gambaran bahwa dengan dibangunnya sarana-prasarana SBSN, sangat menunjang kegiatan penelitian karena fasilitas yang dibutuhkan terpenuhi.

Dalam wawancara yang dengan Wakil Ketua I, Kepala Pusat P3M, dan beberapa unsur dosen memberikan sebuah gambaran bahwa keberadaan gedung SBSN berdampak pada berjalannya aktivitas penelitian dan pengabdian masyarakat dan dapat terlaksana dengan baik karena ditunjang oleh ruang kerja yang nyaman,

¹³⁵Usri, Dosen STAIN Majene, *wawancara*, Majene, 11 Januari 2019

¹³⁶Nurzha, Dosen STAIN Majene, *wawancara*, Majene, 10 Januari 2019

aman dan sejuk, dan juga mempermudah akses dengan dosen-dosen yang melakukan penelitian untuk bekerja dan berkoordinasi, ataupun untuk melaporkan hasil-hasil penelitiannya.

Standar sarana-prasarana penelitian merupakan kriteria minimal sarana dan prasarana yang diperlukan untuk menunjang kebutuhan isi dan proses penelitian dalam rangka memenuhi hasil penelitian. Penelitian adalah kegiatan yang dilakukan menurut kaidah dan metode ilmiah secara sistematis untuk memperoleh informasi, data, dan keterangan yang berkaitan dengan pemahaman dan/atau pengujian suatu cabang pengetahuan dan teknologi.

Memelihara akal dalam kegiatan penelitian STAIN Majene karena. “Hasil penelitian dosen semakin meningkat, Pekerjaan kegiatan penelitian dosen semakin lancar, nyaman dan mudah, Kegiatan penelitian akan berjalan dengan baik”. Sebagai dampak keberadaan gedung SBSN yang telah memenuhi unsur kemudahan dan kenyamanan. Akal dan pikiran dosen-dosen yang meneliti akan senantiasa terpelihara. Memelihara Akal pada peringkat *hajiyyat* pada SBSN untuk kegiatan penelitian STAIN Majene, dengan maksud menghindari kesulitan, keberadaan gedung-gedung SBSN yang memenuhi unsur kemudahan tersebut akan terasa lebih mudah, adanya rasa kemudahan, maka akal dan pikiran akan senantiasa terpelihara., sehingga agama tetap terpelihara.

Memelihara harta dalam aktivitas kegiatan penelitian dosen STAIN Majene dimana “tersedia ruangan bagi dosen untuk melaksanakan kegiatan”. Sebagai dampak dari terbangunnya gedung SBSN yang memenuhi unsur kemudahan. Memelihara harta pada peringkat *hajiyyat* pada SBSN untuk kegiatan sosialisasi dan promosi STAIN Majene, yaitu melaksanakan perintah ketentuan agama,

dengan maksud menghindari kesulitan, gedung-gedung SBSN tidak sia-sia, karena dimanfaatkan dengan baik, sehingga harta dari para investor terjaga dengan baik, dan agama tetap terpelihara. Untuk lebih jelasnya konsekuensi kegiatan di atas, lihat table 4.18 di bawah.

Tabel 4.18
Konsekuensi Aktivitas Nilai Gedung SBSN dengan Kegiatan Penelitian dan *masalah*

No.	Nilai Konsekuensi Gedung SBSN	Penjelasan	<i>Maslahah</i>
		Dampak terbangunnya gedung SBSN pada STAIN Majene, berakibat, pada:	
1.	Kenyamanan	1) Hasil penelitian dosen semakin meningkat,	Memelihara Akal
2.	Kenyamanan	2) Pekerjaan kegiatan penelitian dosen semakin lancar, nyaman dan mudah,	Memelihara Akal
3.	Kemudahan	3) Tersedia ruangan bagi dosen untuk melaksanakan kegiatan,	Memelihara Harta
4.	Kemudahan	4) Kegiatan penelitian akan berjalan dengan baik.	Memelihara Akal

6. Konsekuensi Aktivitas Nilai Bangunan SBSN dengan kegiatan Pengabdian kepada Masyarakat dan *Maslahah*

Dampak terbangunnya gedung SBSN pada STAIN , berakibat berjalannya aktivitas kegiatan pengabdian kepada masyarakat, dengan dampak yang sangat sangat signifikan, hal tersebut sesuai dengan wawancara yang dilakukan dengan Kepala Pusat P3M STAIN Majene, yang mengatakan bahwa.

Saat ini pengabdian masyarakat masih dalam bentuk usaha-usaha binaan yang ada disekitar kampus. Selain diupayakan untuk promosi kampus STAIN Majene ke masyarakat juga diharapkan masyarakat dapat berkembang, tentu ke depan sarana kampus dari SBSN dapat meningkatkan kegiatan pengabdian kepada masyarakat.¹³⁷

¹³⁷Bahrudin, Kepala Pusat Penelitian dan Pengabdian Kepada Masyarakat, *wawancara*, Majene, 07 Januari 2019

Dalam wawancara dengan Kepala Pusat P3M di atas, tergambar bahwa mencapai visi, misi, dan tujuan STAIN Majene, maka diperlukan standar hasil pengabdian kepada masyarakat dalam menerapkan, mengamalkan, dan membudayakan ilmu pengetahuan dan teknologi guna memajukan kesejahteraan umum dan mencerdaskan kehidupan bangsa.

Dalam kegiatan pengabdian kepada masyarakat, sesuai dengan hasil wawancara semakin memperjelas dampak antara keberadaan pembangunan gedung SBSN dengan aktivitas pengabdian kepada masyarakat, adanya ruang yang nyaman dan aman dan mudah diakses semakin mempercepat pelaksanaan kegiatan yang dilaksanakan oleh pusat penelitian dan pengabdian kepada masyarakat.

Memelihara akal dalam kegiatan pengabdian kepada masyarakat STAIN Majene karena “ Kegiatan pengabdian kepada masyarakat semakin baik, Berjalannya fungsi dosen dalam melaksanakan Tridharam Perguruan Tinggi”. Sebagai dampak keberadaan gedung SBSN yang telah memenuhi unsur kemudahan dan kenyamanan. Akal dan pikiran dosen-dosen yang melaksanakan kegiatan pengabdian akan senantiasa terpelihara. *Memelihara Akal* pada peringkat *hajiyyat* pada SBSN untuk kegiatan pengabdian kepada masyarakat STAIN Majene, dengan maksud menghindari kesulitan, keberadaan gedung-gedung SBSN yang memenuhi unsur kemudahan tersebut akan terasa lebih mudah, adanya rasa kemudahan, maka akal dan pikiran akan senantiasa terpelihara., sehingga agama tetap terpelihara.

Memelihara harta dalam aktivitas kegiatan pengabdian kepada masyarakat dosen STAIN Majene dimana “ Promosi kampus sebagai wujud pengabdian tersampaikan dengan baik,”. Sebagai dampak dari terbangunnya gedung SBSN

yang memenuhi unsur kemudahan. Memelihara Harta pada peringkat *hajiyat* pada SBSN untuk kegiatan pengabdian kepada masyarakat STAIN Majene, yaitu melaksanakan perintah ketentuan agama, dengan maksud menghindari kesulitan, gedung-gedung SBSN tidak sia-sia, karena termanfaatkan dengan baik, sehingga harta dari para investor terjaga dengan baik, dan agama tetap terpelihara. Untuk lebih memperjelas konsekuensi di atas, lihat Tabel 4.19 di bawah.

Tabel 4.19
Konsekuensi Aktivitas Nilai Gedung SBSN dengan Kegiatan Pengabdian dan masalah

No.	Nilai Keterkaitan Gedung SBSN	Penjelasan	Masalah
		Dampak terbangunnya gedung SBSN pada STAIN Majene, berakibat, pada:	
1.	Kemudahan	1) Kegiatan pengabdian kepada masyarakat semakin baik,	Memelihara Akal
2.	Kemudahan	2) Promosi kampus sebagai wujud pengabdian tersampaikan dengan baik,	Memelihara Harta
3.	Kenyamanan	3) Berjalannya fungsi dosen dalam melaksanakan Tridharam Perguruan Tinggi.	Memelihara Akal

7. Konsekuensi Aktivitas Nilai Bangunan SBSN dengan Pengelolaan SDM dan Masalah

Dampak terbangunnya gedung SBSN pada STAIN , berakibat berjalannya tugas-tugas pengelolaan pembangunan gedung dengan baik, sesuai dengan hasil wawancara dengan Kasubag Administrasi Umum dan Keuangan STAIN Majene, yang mengatakan bahwa.

Progress pembangunan gedung sbsn tahun 2018 di STAIN Majene, yaitu pembangunan gedung dosen, 2 gedung perkuliahan, dan gedung pengelolaan akademik progress pembangunannya per 31 Desember 2018 selesai dengan kondisi gedung dosen 100%, gedung kuliah 100%, namun

untuk gedung pengelolaan akademik ada kendala teknis sehingga hanya terlaksana per 31 desember 2018, 97,4%, pencapaian tersebut sangatlah luar biasa dibanding STAIN dan UIN lain, malah progress pembangunan per 31 Desember ada yang mencaai baru 40%, disatu sisi STAIN majene adalah STAIN yang relative masih baru, meskipun dalam proses pembangunan gedung SBSN STAIN Majene, untuk proses lelang barang dan jasa menggunakan LPSE Kemenang, SDM untuk untuk Panitia lelang pengadaan barang dan jasa menggunakan tenaga dari Pemda Majene, dan Kuasa Pengguna Anggaran (KPA) dalam hal ketua STAIN Majene merangkap juga sebagai Pejabat Pembuat Komitmen (PPK) untuk tahun 2018.¹³⁸

Dalam wawancara mendalam dengan kasubag. Administrasi umum dan keuangan, tergambar bahwa ada keterkaitan yang erat antara aktivitas pelaksanaan proyek SBSN dengan pengelola pembangunan SBSN STAIN Majene, keberadaan sumber daya manusia yang baik dan terampil mengakibatkan pelaksanaan proyek SBSN juga akan berjalan baik yang mengakibatkan proyek SBSN dapat diselesaikan tepat waktu dan berkualitas, hal tersebut dibuktikan dengan terselesainya proyek SBSN 100%.

Memelihara akal¹³⁹ dalam kegiatan pengelolaan SDM pembangunan gedung SBSN STAIN Majene karena “ Pengelola proyek PMU menjalankan tugas dengan baik dan amanah”. Sebagai dampak keberadaan gedung SBSN yang telah memenuhi unsur kemudahan. Akal dan pikiran pengelola pembangunan gedung SBSN akan senantiasa terpelihara. Memelihara Akal pada peringkat *hajiyyat* pada SBSN untuk pengelolaan pembangunan gedung SBSN STAIN Majene, dengan maksud menghindari kesulitan, keberadaan gedung-gedung SBSN yang memenuhi

¹³⁸Muhammad Said, Kasubag Administrasi Umum dan Keuangan STAIN Majene, *Wawancara*, Majene, 27 Desember 2018

¹³⁹Umar bin Khathab berkata, “Asal dasar atau fondasi seseorang adalah amalnya, dan kebaikan agamanya adalah kehormatan akalnya. Ahmad al-Mursi Husain Jauhar, *Maqasyid Syariah*, h. 93

unsur kemudahan tersebut akan terasa lebih mudah, adanya rasa kemudahan, maka akal dan pikiran akan senantiasa terpelihara., sehingga agama tetap terpelihara.

Memelihara harta dalam aktivitas pengelola pembangunan gedung SBSN STAIN Majene dimana “Kegiatan pengelola pembangunan SBSN berjalan dengan baik dengan menggunakan system pengadaan barang dan jasa yang transparan”, dan “Adanya kepercayaan dari instansi terkait baik dari Bappenas, Kementerian keuangan dan pemrakarsa proyek karena pelelangan menggunakan Aplikasi LPSE dari Kementerian Agama”. Sebagai dampak dari terbangunnya gedung SBSN yang memenuhi unsur kemudahan. Memelihara Harta pada peringkat *hajiyyat* pada SBSN untuk pengelola pembangunan gedung SBSN STAIN Majene, yaitu melaksanakan perintah ketentuan agama, dengan maksud menghindari kesulitan, gedung-gedung SBSN tidak sia-sia, karena termanfaatkan dengan baik, sehingga harta dari para investor terjaga dengan baik, dan agama tetap terpelihara. Untuk lebih memperjelas konsekuensi nilainya, bisa dilihat tabel 4.20 di bawah.

Tabel 4.20
Konsekuensi Aktivitas Nilai Gedung SBSN dengan Pengelolaan SDM dan masalah

No.	Nilai Konsekuensi Gedung SBSN	Penjelasan	Maslahah
1.	Keselamatan,	Dampak terbangunnya gedung SBSN pada STAIN Majene, berakibat, pada: 1) Kegiatan pengelola pembangunan SBSN berjalan dengan baik dengan menggunakan system pengadaan barang dan jasa yang transparan,	Memelihara Harta
2.	Kenyamanan,	2) Adanya kepercayaan dari instansi terkait baik dari Bappenas, Kementerian	Memelihara Harta

3.	Kemudahan	keuangan dan pemrakarsa proyek karena pelelangan menggunakan Aplikasi LPSE dari Kementerian Agama, 3) Pengelola proyek PMU menjalankan tugas dengan baik dan amanah.	Memelihara Akal
----	-----------	---	-----------------

8. Konsekuensi Aktivitas Nilai Bangunan SBSN dengan Pengelolaan Keuangan dan *Maslahah*

Dampak terbangunnya gedung SBSN pada STAIN , berakibat berjalannya pengelolaan keuangan untuk pencairan anggaran proyek berjalan dengan baik, aman, dan lancar dan terhindar dari penyimpangan. dengan hasil wawancara dengan Ketua STAIN Majene, yang mengatakan bahwa.

Dalam pengelolaan keuangan pada STAIN Majene, mengacu pada undang-undang Nomor. 20 tahun 2003 pasal 48 menyatakan bahwa pengelolaan dana pendidikan berdasarkan pada prinsip keadilan, efisiensi, transparansi, dan akuntabilitas publik.¹⁴⁰

Dalam wawancara di atas, tergambar bahwa dalam pengelolaan keuangan dalam pembangunan proyek SBSN, menggunakan prinsip keadilan, efisiensi, transparan dan akuntabel. Dalam wawancara yang dilakukan dengan Kasubag. Administrasi Umum dan Keuangan STAIN Majene, dijelaskan:

Pada STAIN dalam membiayai kegiatan yang dituangkan dalam RKA-K/L terdiri atas sumber pembiayaan dari rupiah murni untuk membiayai kegiatan rutin berupa gaji dan operasional termasuk membiayai pembangunan gedung termasuk gedung SBSN, dan PNBPN yaitu penerimaan yang bersumber dari mahasiswa yang diwujudkan dalam bentuk UKT, melihat porsi anggaran SBSN, lebih besar dari anggaran operasional (RM) dalam DIPA STAIN Majene tahun 2018 .¹⁴¹

¹⁴⁰Nafis, Ketua STAIN Majene, *wawancara*, Majene, 17 Desember 2018

¹⁴¹Muhammad Said, Kasubag Administrasi Umum dan Keuangan STAIN Majene, *Wawancara*, Majene, 27 Desember 2018

Dalam wawancara yang mendalam dengan kasubag. Administrasi umum dan keuangan, tergambar bahwa dalam pengelolaan keuangan, meliputi pengelolaan keuangan dengan dua sumber, yaitu yang bersumber dari penerimaan mahasiswa berupa uang kuliah tunggal (UKT) dan penerimaan dari rupiah murni, posisi pembiayaan SBSN adalah masuk dalam kategori rupiah murni, namun dalam pengelolaan pembiayaan SBSN ada sedikit perbedaan, yaitu untuk membayar termin kontrak harus dilaporkan terlebih dahulu berupa rencana penarikan dana (RPD) ke Kementerian Keuangan. Oleh karena itu dalam pengelolaan harus tetap menerapkan tingkat efisiensi dan efektivitas dan dengan menggunakan sumber daya yang ada.

Memelihara Agama¹⁴² pada peringkat *hajiyat* pada SBSN untuk kegiatan pengelolaan keuangan pembangunan SBSN STAIN Majene, karena. “Pengelolaan keuangan pada proyek SBSN menggunakan prinsip syariah dan memenuhi syarat dalam unsur pengelolaan keuangan dengan prinsip tazkiyah.”, yaitu melaksanakan perintah ketentuan agama, dengan maksud menghindari kesulitan, seperti adanya sarana-prasarana gedung yang memenuhi unsur keselamatan, keberlangsungan agama akan terpelihara dengan berjalannya aktivitas pengelolaan keuangan pembangunan SBSN yang tazkiyah,

Memelihara harta dalam aktivitas pengelolaan keuangan pembangunan gedung SBSN STAIN Majene dimana “Pengelolaan keuangan pada pembangunan

¹⁴²Dalam al-Kharaj, Abu Yusuf meriwayatkan kisah yang terjadi pada perjanjian Nabi kepada penduduk Najran, “Dan sungguh bagi penduduk Najran perlindungan Allah dan jaminan (tanggungan) Muhammad, Nabi dan utusan Allah atas harta, agama dan jual beli mereka, juga segala sesuatu yang ada dalam kekuasaan mereka, baik dari orang yang sedikit atau banyak . Ahmad al-Mursi Husain Jauhar, *Maqasyid Syariah*, h. 13

gedung SBSN, menggunakan prinsip keadilan, efisiensi, transparansi dan akuntabel”, dan “Mekanisme pembayaran pembangunan proyek lebih mudah karena telah dituangkan dalam DIPA STAIN Majene”.. Sebagai dampak dari terbangunnya gedung SBSN yang memenuhi unsur keselamatan, kemudahan. Memelihara Harta pada peringkat *hajiyyat* pada SBSN untuk pengelolaan keuangan pembangunan gedung SBSN STAIN Majene, yaitu melaksanakan perintah ketentuan agama, dengan maksud menghindari kesulitan, gedung-gedung SBSN tidak sia-sia, karena termanfaatkan dengan baik, sehingga harta dari para investor terjaga dengan baik, dan agama tetap terpelihara. Lihat tabel 4.21 di bawah ini.

Tabel 4.21
Konsekuensi Aktivitas Nilai Gedung SBSN dengan Pengelolaan Keuangan dan masalah

No.	Nilai Keterkaitan Gedung SBSN	Penjelasan	Maslahah
1.	Keselamatan,	Dampak terbangunnya gedung SBSN pada STAIN Majene, berakibat, pada: 1) Pengelolaan keuangan pada pembangunan gedung SBSN, menggunakan prinsip keadilan, efisiensi, transparansi dan akuntabel,	Memelihara Harta
2.	Kemudahan	2) Mekanisme pembayaran pembangunan proyek lebih mudah karena telah dituangkan dalam DIPA STAIN Majene,	Memelihara Harta
3.	Keselamatan,	3) Pengelolaan keuangan pada proyek SBSN menggunakan prinsip syariah dan memenuhi syarat dalam unsur pengelolaan keuangan dengan prinsip tazkiyah.	Memelihara Agama

E. Konsep Rantai Nilai Islam pembiayaan SBSN mewujudkan Kemaslahatan

Konsep diartikan rancangan atau ide yang diabstrakkan dari peristiwa konkret.¹⁴³ Menurut Singaribun dan Effendi (2009) konsep adalah generalisasi dari sekelompok fenomena tertentu, sehingga dapat dipakai untuk menggambarkan berbagai fenomena yang sama.¹⁴⁴ Dari pengertian konsep tersebut, maka konsep rantai nilai Islam pembiayaan SBSN mewujudkan kemaslahatan yang peneliti maksudkan adalah dari beberapa penelitian dengan pendekatan *value chain* keunggulan kompetitif berakhir dengan istilah *margin*. Dalam dunia perdagangan, kita mengenal istilah *margin* sebagai keuntungan. Namun lebih sering lagi dinotasikan dalam bentuk persentase keuntungan. Sehingga jika orang mengatakan, otomatis yang dia maksud adalah persentase *margin*. Dalam Akuntansi istilah tidak disebutkan sendirian, namun digabungkan dengan profit menjadi *Profit Margin* (selisih keuntungan). Jadi istilah *margin* sebenarnya hanya digunakan untuk memperkuat pengertian *profit* sebagai selisih antara penjualan dan biaya.

1. Aktivitas Konsep Rantai Nilai Islami SBSN

Konsep Rantai Nilai Islam Pembiayaan SBSN, dalam melihat gambaran wujud dari kemaslahatan berupa aktivitas-aktivitas nilai yang membentuk keunggulan daya saing dari nilai SBSN pada STAIN Majene, yaitu:

¹⁴³<https://kbbi.web.id/konsep>, diunduh tanggal 28 pebruari 2019, pukul 10.00 wita

¹⁴⁴www.zonareferensi.com/pengertian-konsep, diunduh tanggal 28 Pebruari2019, pukul 09.00 wita.

(a). Inbound Logistics (Logistik ke dalam)

Dalam aktivitas ini, yaitu pengusulan proposal, kerangka acuan kegiatan (KAK) dokumen syarat kelayakan proyek (DSKP) proyek pembangunan gedung dari pembiayaan SBSN, keberadaan dokumen tersebut pada pembiayaan SBSN pada STAIN Majene menjadi hal yang urgen untuk disusun dan dilaksanakan, karena boleh dikatakan bahan mentah untuk mendapatkan pembiayaan SBSN, keberadaan ketiga dokumen tersebut sebagai salah satu syarat yang dibutuhkan untuk memperoleh pembangunan gedung-gedung dari pembiayaan SBSN. Disamping itu ketiga dokumen tersebut menjadi gambaran kebutuhan sarana-prasarana STAIN Majene dan harus ada, karena STAIN Majene dalam kondisi darurat untuk keberadaan sarana-prasarana pendidikan. Ketiadaan ketiga dokumen tersebut bisa jadi STAIN Majene tidak ada pembangunan gedung dari pembiayaan SBSN. Oleh karenanya ketiga dokumen tersebut mempunyai nilai kemanfaatan atau nilai kemaslahatan.

(b). Operasi

Aktivitas nilai dalam operasi ini adalah kegiatan produksi barang berupa pembangunan 2 gedung kuliah, gedung dosen, dan gedung pengelola akademik. Aktivitas nilai dari proses operasi merupakan inti rantai nilai aktivitas pembangunan gedung dari pembiayaan SBSN, yang akan dimulai dengan proses perencanaan, proses pelaksanaan, dan proses pengawasan. Keberhasilan dari proses aktivitas nilai dari kegiatan tersebut akan sangat

mempengaruhi seluruh aktivitas-aktivitas nilai, dan bisa menjadi core nilai dari seluruh aktivitas-aktivitas nilai dan bisa juga menjadi salah keunggulan daya saing. Hal lain yang perlu dilihat bahwa dari aktivitas operasi ini, tergambar biaya yang digunakan dalam pembangunan gedung-gedung SBSN ini. Lihat tabel 4.22 dibawah

Tabel 4.22
Alokasi Anggaran STAIN Majene 2018

No.	Jenis Belanja	Uraian Kegiatan	Alokasi Dana		Sumber Dana	%
			Penerimaan	Penggunaan		
1.	Belanja Gaji	Membayar Gaji & Tunjangan	2,628,164,000	2,628,164,000	RM	4.86
2.	Belanja Barang	Operasional & Pemeliharaan	1,700,000,000	1,700,000,000	RM	3.15
		Kegiatan Akademi & Kemahasiswaan	2,137,533,000	2,137,533,000	RM	3.96
		Kegiatan Akademi & Kemahasiswaan	1,430,000,000	1,430,000,000	PNBP	2.65
3.	Belanja Sosial	Beasiswa	1,085,000,000	1,085,000,000	RM	2.01
4.	Belanja Modal	Pembangunan Gedung SBSN	45,056,325,000	45,056,325,000	SBSN	83.38
		Total	54,037,022,000	54,037,022,000		100

Sumber : Data diolah dari DIPA STAIN Majene 2018

Dari tabel 4.22 di atas, tergambar informasi bahwa dari total alokasi anggaran STAIN Majene tahun 2018, presentase pembangunan dari pembiayaan SBSN sebesar 83,38 persen. Nilai aktivitas dari biaya SBSN di atas menjadi salah satu keunggulan bersaing yang cukup signifikan. Kemanfaatan yang diperoleh dari aktivitas biaya SBSN tersebut adalah: (a). Memenuhi syarat standar sebuah gedung pendidikan dari aspek keselamatan, kesehatan, kenyamanan, dan kemudahan, (b). Memenuhi aspek kebutuhan

bangunan gedung pendidikan untuk STAIN Majene. Hal ini berkesesuaian dengan hasil wawancara dengan beberapa pihak di STAIN Majene, bahwa kebutuhan gedung kuliah, gedung dosen, dan gedung pengelolaan akademik sangat dibutuhkan keberadaannya. (c) Memenuhi volume luasan gedung dari nilai biaya tersebut, dimana apa yang diusulkan pada proposal untuk memenuhi pembangunan 2 gedung kuliah, gedung dosen, dan gedung pengelola akademik sama dengan yang diusulkan pada proposal pembiayaan SBSN. Kemaslahatan dari keberadaan gedung-gedung SBSN tersebut adalah dalam rangka memelihara Agama, akal, jiwa, harta, dan kehormatan.

(c). Outbound logistics (Logistik keluar)

Aktivitas yang akan memberikan layanan kepada masyarakat atau pelanggan, dalam hal ini; pengelolaan obyek hasil pembiayaan SBSN, gedung-gedung SBSN yang telah selesai dibangun untuk dikelola dengan baik dan memanfaatkan gedung-gedung SBSN tersebut sesuai dengan peruntukannya, termasuk pemeliharannya. Aktivitas nilai dari kegiatan ini adalah salah satu keunggulan daya saing dari rantai nilai SBSN. Kemanfaatan dan *masalah* dari aktivitas ini adalah bahwa STAIN Majene menjalankan amanah dari UU 18/2008 tentang SBSN yang menyatakan bahwa pembiayaan SBSN tidak diperkenankan untuk pembangunan yang peruntukannya dalam hal kemaksiatan. Misalnya pembangunan gedung untuk produksi minuman keras, dan sejenisnya.

(d). Pemasaran

Pemasaran, yaitu: Aktivitas nilai yang berhubungan dengan pemberian sarana yang dapat mempengaruhi mahasiswa dan masyarakat, berupa: Sosialisasi ke masyarakat tentang gedung SBSN, yaitu gedung kuliah, gedung dosen, dan gedung pengelolaan akademik yang telah terbangun, menjadi informasi ke masyarakat dan mahasiswa, sebagai bentuk sosialisasi dan informasi bahwa pada STAIN Majene adalah tempat yang baik untuk tempat belajar karena sudah tersedia sarana-prasarana gedung yang layak dan memenuhi syarat-syarat yang terstandar dari segi keamanan, kesehatan, kenyamanan, dan kemudahan dalam belajar, Aktivitas nilai dari kegiatan ini menjadi salah pembentuk nilai keunggulan STAIN Majene, dimana mahasiswa dan orang tua mahasiswa akan mengizinkan anaknya untuk menuntut Ilmu-Ilmu agama pada STAIN Majene. Menuntut ilmu adalah salah satu masalah berupa memelihara agama, jiwa, akal, harta, dan kehormatan.

Dari hasil wawancara dari beberapa pihak di STAIN Majene, telah memberikan informasi bahwa sosialisasi tentang keberadaan gedung-gedung SBSN pada STAIN, telah terjadi pertambahan minat calon mahasiswa dan menambah jumlah mahasiswa dari tahun 2017 ke tahun 2018, yang mana terjadi penambahan jumlah mahasiswa dengan kisaran 194%.

(e). Layanan

Aktivitas yang berhubungan dengan penyediaan pelayanan untuk meningkatkan atau mempertahankan nilai, berupa: layanan yang diberikan gedung hasil pembangunan SBSN, dalam hal ini: terbangunnya dua gedung kuliah SBSN untuk melayani mahasiswa yang kurang lebih berjumlah 850 orang yang akan ditempati belajar bagi mahasiswa dan melayani dosen untuk mengajar. Layanan pembangunan gedung dosen untuk melayani dosen sebagai tempat melakukan konsultasi dengan mahasiswanya. Layanan pembangunan gedung pengelolaan akademik adalah gedung untuk melakukan pelayanan akademik dan administrasi pada STAIN Majene.

(f). Infrastruktur STAIN Majene

Infrastruktur Sarana-Prasarana STAIN Majene. yaitu infrastruktur yang ada pada STAIN Majene yang terdiri atas beberapa aktivitas termasuk manajemen umum, perencanaan, keuangan, manajemen mutu, juga berupa tanah, jalan, gedung-gedung baik yang sumber dananya dari pembiayaan rupiah murni biasa, maupun bangunan yang dibiayai oleh SBSN. Aktivitas ini adalah aktivitas pendukung dari value chain SBSN STAIN Majene, meskipun hanya aktivitas pendukung akan tetapi bisa menjadi salah satu aktivitas nilai yang bisa menjadi keunggulan daya saing STAIN Majene.

(g). Pengelola Sumber Daya Manusia/Sumber Daya Insani SBSN.

Pengelola Sumber Daya Insani SBSN, yaitu Organisasi pelaksana kegiatan proyek ini dilakukan oleh sebuah tim yang bernama tim Project Management Unit, yang selanjutnya disingkat PMU. Tim PMU dibentuk oleh STAIN Majene selaku Implementing Agency di bawah Kementerian Agama selaku Executing Agency.¹⁴⁵ Mempunyai tugas dan tanggung jawab secara umum kepada Executing Agency (Kemenag) dalam pelaksanaan manajemen proyek sesuai Peraturan pemerintah serta tanggung jawab dalam keberhasilan pelaksanaan program, dengan komposisi sebagai berikut:¹⁴⁶

(h). Pengelolaan Keuangan SBSN prinsip Tazkiyah.

Pengelolaan Keuangan SBSN, yaitu: suatu gambaran bahwa tentang bagaimana pengelolaan keuangan proyek SBSN pada STAIN Majene. Dari data dan hasil wawancara ditemukan informasi bahwa pengelolaan keuangan pembangunan proyek SBSN dikelola dengan transparan, akuntabel, karena setiap bulan dilaporkan progress fisik pembangunannya dan progress keuangannya. Hal terpenting juga perlu dikemukakan bahwa setiap produk sukuk yang akan diterbitkan harus melalui fatwa atau opini dari Lembaga yang berkompoten mengeluarkan fatwa, dalam hal ini sesuai Undang-Undang Nomor 19/2008, bahwa yang mengeluarkan fatwa adalah Majelis Ulama

¹⁴⁵Dokumen Proposal Pengusulan Proyek SBSN STAIN Majene 2018

¹⁴⁶ Kerangka Acuan Kegiatan (KAK) SBSN STAIN Majene 2018

Indonesia. Aktivitas pengelolaan keuangan SBSN juga merupakan salah satu keunggulan bersaing pada value chain SBSN STAIN Majene.

2. Keunggulan Bersaing Konsep Rantai Nilai Islami SBSN

Dari beberapa aktivitas-aktivitas nilai dari value chain STAIN Majene yang mempunyai keunggulan dari porsi masing-masing. Namun demikian dari beberapa aktivitas-aktivitas nilai tersebut terdapat aktivitas-aktivitas yang lebih dominan dan menjadi keunggulan bersaing yang kompetitif, yaitu terletak pada **aktivitas operasi**. Hal ini dapat terlihat dari beberapa wawancara dan penelusuran dokumen SBSN STAIN Majene, bahwa kegiatan operasi menjadi core dari rantai nilai SBSN STAIN Majene. Kalau melihat proporsi biaya dari beberapa aktivitas-aktivitas nilai tersebut porsi biaya lebih banyak dibutuhkan pada aktivitas nilai operasi tersebut. Lihat tabel 4.23 Dibawah

Tabel 4.23
Proporsi Biaya *Value Chain* SBSN STAIN Majene 2018

No.	Aktivitas Nilai	Persentase Porsi Biaya (%)
1.	Inbound Logistics (proposal, KAK,DSK)	0.5
2.	Operasi (Perencanaan, Pelaksanaan, Pengawasan)	96
3.	Outbound Logistics (pengelolaan obyek pembiayaan)	0.50
4.	Pemasaran (Sosialisasi/promosi)	0.5

5.	Layanan (gedung kuliah,gedung dosen &akademik)	0.5
6.	Infrastruktur STAIN Majene	0
7.	Pengelola SDM SBSN	2
8.	Pengelolaan Keuangan SBSN	0.5

Sumber: Data diolah 2018

Dari tabel di atas tergambar bahwa persentase porsi biaya untuk aset SBSN adalah pada aktivitas nilai *operasi*. Aktivitas nilai pada operasi pada intinya adalah core dari *value chain* SBSN Islami pada STAIN, karena aktivitas ini disamping mempunyai keterkaitan dengan aktivitas-aktivitas nilai yang lain juga sebagai aktivitas pembangun nilai. Oleh karena itu keunggulan bersaing pada aktivitas operasi bisa juga disebut *keunggulan biaya*. Sebagaimana yang ada dalam konsep *value chain* Porter (1985).

3. Formulasi mewujudkan Kemaslahatan

Kandungan *masalah* dari suatu barang/jasa yang terdiri dari dari manfaat dan berkah.¹⁴⁷ Maka disini seolah tampak bahwa manfaat dan kepuasan adalah identik. Sebagai contoh ada lembaga pendidikan dalam membangun dari pembiayaan yang tidak jelas kehalalannya. Disisi lain STAIN Majene membangun gedung-gedung pendidikan dari sumber biaya SBSN yang menggunakan prinsip-prinsip syariah. Dari kedua lembaga pendidikan tersebut akan sama-sama

¹⁴⁷P3EI UII Yogyakarta bekerjasama dengan BI, *Ekonomi Islam*, PT.RajaGrafindo Persada, Jakarta, 2015, h. 132

memperoleh manfaat. Namun *masalah* dari kedua lembaga pendidikan tersebut akan berbeda, karena ada factor yang lain berupa berkah. Oleh karena itu *masalah* terkandung unsur manfaat dan berkah. Hal ini dapat dituliskan sebagai berikut:

$$M = F + B \text{ (M= Masalah, F = Manfaat, B = Berkah)}$$

Untuk mengeksplorasi konsep *masalah* pelanggan secara detail, maka konsumsi dibedakan menjadi dua, yaitu konsumsi yang ditujukan untuk ibadah dan konsumsi yang digunakan untuk memenuhi kebutuhan manusia semata. Konsumsi Ibadah pada dasarnya adalah segala konsumsi atau menggunakan harta di jalan Allah. Islam memberikan imbalan terhadap belanja ibadah dengan pahala yang sangat besar sekitar 700 kali lipat dari setiap kali dilakukan amal kebaikan. Konsumsi Ibadah ini meliputi belanja untuk kepentingan jihad,¹⁴⁸ misalnya pembangunan gedung pendidikan. Sebagaimana dalam Alquran Q.S Al-Baqarah: 2:261

مَثَلُ الَّذِينَ يُنْفِقُونَ أَمْوَالَهُمْ فِي سَبِيلِ اللَّهِ كَمَثَلِ حَبَّةٍ أَنْبَتَتْ سَبْعَ سَنَابِلٍ فِي كُلِّ
سُنْبُلَةٍ مِائَةٌ حَبَّةٌ ۗ وَاللَّهُ يُضَاعِفُ لِمَنْ يَشَاءُ ۗ وَاللَّهُ وَاسِعٌ عَلِيمٌ

Terjemahnya:

Perumpamaan (nafkah yang dikeluarkan oleh) orang-orang yang menafkahkan hartanya di jalan Allah adalah serupa dengan sebutir benih yang menumbuhkan tujuh bulir, pada tiap-tiap bulir seratus biji. Allah melipat gandakan (ganjaran) bagi siapa yang Dia kehendaki. Dan Allah Maha Luas (karunia-Nya) lagi Maha Mengetahui.¹⁴⁹

¹⁴⁸P3EI UII Yogyakarta bekerjasama dengan BI, *Ekonomi Islam*, h. 138

¹⁴⁹Kementerian Agama RI, *Alquran dan Terjemahnya*,

Untuk *masalah* dari kegiatan untuk kepentingan duniawi. Ketika kegiatan duniawi diniatkan untuk ibadah, maka disamping kegiatan ini akan memberikan manfaat bahkan juga akan memberikan berkah. Formulasi *masalah* untuk konteks lembaga pendidikan STAIN Majene, sebagaimana yang telah diterangkan sebelumnya bahwa *masalah* terdiri dari dua komponen, yaitu: manfaat fisik berupa pembangunan gedung pendidikan dan non fisik. Dalam konteks *value chain*, margin merupakan hasil akhir yang bermakna memperoleh keuntungan (*profit*), maka manfaat ini dapat berupa keuntungan material (maal). Keuntungan ini bisa dipergunakan untuk *masalah* lainnya seperti *masalah* pembangunan fisik, intelektual, maupun social. Untuk itu rumusan *masalah* yang menjadi perhatian pada STAIN Majene adalah *Maslahah* = keuntungan + berkah (M = masalah, N = keuntungan, B = berkah). Olehnya itu ada pahala dari kegiatan pembangunan gedung SBSN. Adapun keuntungan merupakan selisih antara pendapatan total dengan biaya totalnya.. Pada dasarnya berkah diperoleh apabila STAIN Majene menerapkan prinsip dan nilai Islam dalam setiap aktivitas-aktivitasnya. untuk jelasnya bisa dilihat pada tabel 4.23 di bawah.

Tabel 4.23
Konsep Rantai Nilai mewujudkan Kemaslahatan

Nilai SBSN	Nilai Gedung	Nilai Manfaat	Maslahah
Pembiayaan SBSN menggunakan prinsip syariah, terbebas dari unsur riba, maysir, gharar	Memenuhi unsur Keamanan, Kesehatan, Kenyamanan, Kemudahan	Terbangunnya dua gedung kuliah, gedung dosen, dan gedung pengelolaan akademik dari pembiayaan SBSN memenuhi unsur (1) Kemanan, karena bangunan kokoh dan kuat dalam menahan beban muatan dan	Kemanfaatan = bangunan SBSN Untuk melaksanakan aktivitas-aktivitas berupa: (1) pendaftaran mahasiswa baru, (2) kegiatan akademik, (3) proses belajar

		<p>terhindar dari kebakaran yang dilengkapi alat deteksi dini, dan bahaya petir yang dilengkapi penangkal petir, (2) Kesehatan, akan merasa sehat, karena adanya penghawaan ventilasi udara yang baik, dan adanya sanitasi air bersih, dan pembuangan air kotor. (3) Kenyaman, karena karena kondisi udara dalam ruangan, kenyamanan pandang karena kampus ini terletak di atas perbukitan, sehingga pandangan terasa nyaman dan tidak ada kebisingan. (4) Kemudahan, karena tidak berdampak besar pada pengguna gedung, karena adanya lokasi tempat pendaftaran yang jelas, dibanding sebelum adanya gedung SBSN, dan kelengkapan sarana berupa meubelair, kemudahan dalam evakuasi dalam keadaan darurat</p>	<p>mengajar, (4) sosialisasi dan promosi, (5) kegiatan penelitian, (6) kegiatan pengabdian kepada masyarakat. + Berkah Dalam rangka Memelihara Agama, jiwa, akal, dan harta,kehormatan</p>
--	--	--	--

Dari konsep *value chain* yang telah diterangkan di atas, tergambar bahwa konsep *value chain* Islam SBSN pada STAIN Majene. Lihat gambar 4.4 di bawah.

Gambar 4.4
Konsep Value Chain Islami Pembiayaan SBSN

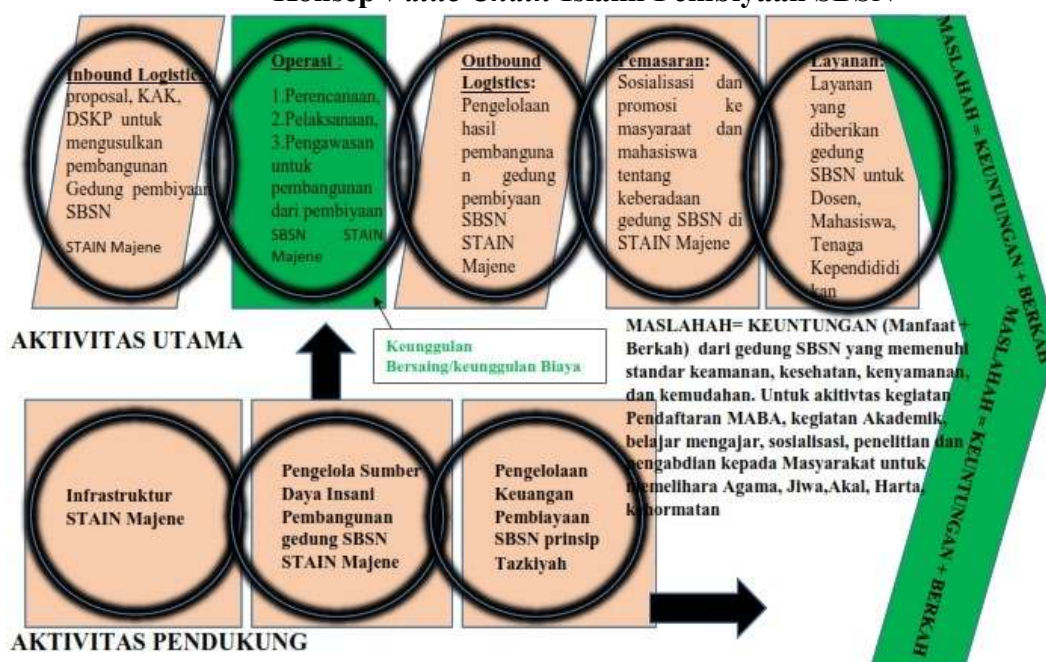

Sumber: Data diolah (2018)

Gambar 4.4 konsep *value chain* Islam Pembiayaan SBSN, di atas tergambar bahwa keunggulan bersaing STAIN Majene memperoleh daya saing berupa manfaat atau *masalahah* (keuntungan + berkah). Produk SBSN adalah produk yang sesuai prinsip syariah, dimana tidak boleh ada unsur judi (*maysir*), ketidakpastian (*gharar*), dan bunga (*riba*) oleh karena itu Proyek SBSN terkandung berkah didalamnya, disamping itu tidak ditujukan untuk menghasilkan pendapatan. Mengenai kemanfaatan yang dihasilkan dari pembangunan gedung dari sumber pembiayaan SBSN ada dua, yaitu kemanfaatan bagi pelanggan (mahasiswa dan masyarakat) dan kemanfaatan bagi Lembaga. STAIN Majene kalau diibaratkan produsen, maka untuk memperoleh masalahah yang maksimum dapat terwujud apabila STAIN Majene mengaplikasikan nilai-nilai Islam. Dengan katan lain, seluruh kegiatan produksi terikat pada tatanan nilai moral dan tehnikal Islami. Sejak dari kegiatan

mengorganisasi faktor produksi, proses produksi, hingga pemasaran dan pelayanan kepada konsumen semuanya harus mengikuti moralitas dan aturan teknis yang dibenarkan oleh Islam.¹⁵⁰ Lihat gambar 4.5 di bawah.

Gambar 4.5

Alur Manfaat Gedung SBSN = *Maslahah* gedung SBSN = (keuntungan+berkah)
= Keunggulan Bersaing STAIN Majene

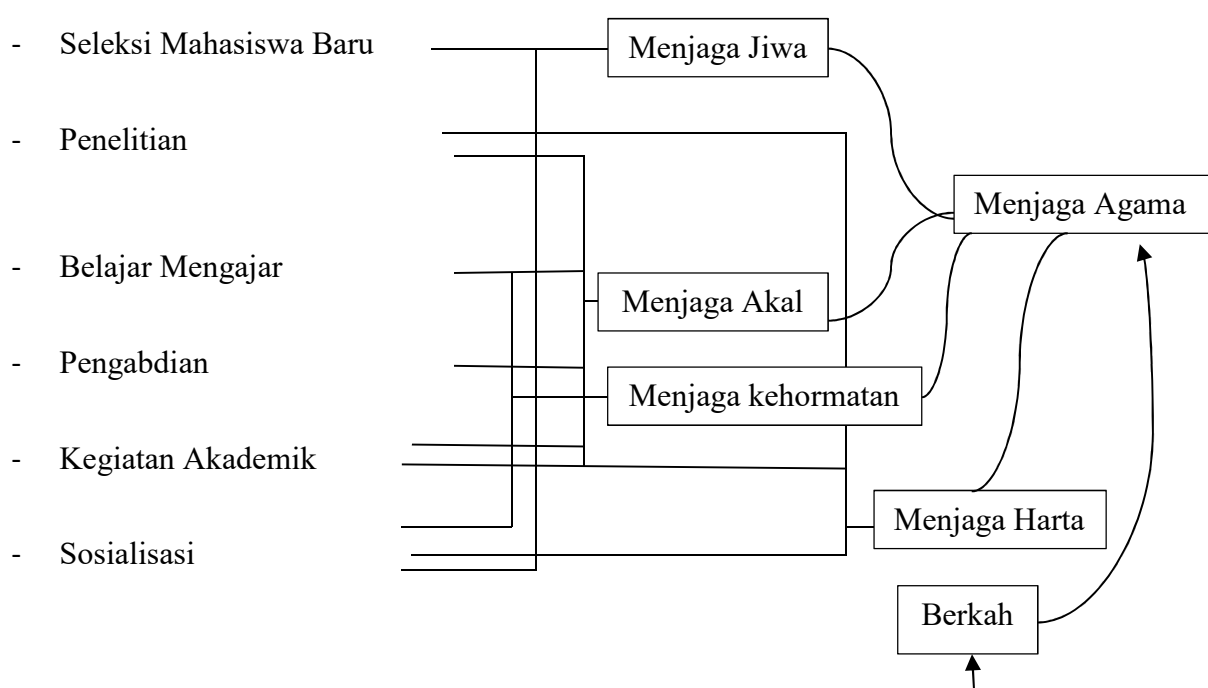

Nilai-nilai Islami dalam produksi=

- 1.berwawasan jangka panjang, yaitu berorientasi kepada tujuan akhirat.
- 2.menepati janji dan kontrak, baik dalam lingkup internal atau eksternal
- 3.memenuhi takaran,ketepatan,keluagasan, dan kebenaran
- 4.berpegang teguh pada kedisiplinan & dinamis
- 5.memuliakan prestasi/produktivitas
- 6.mendorong ukhuwah antara sesama pelaku ekonomi
- 7.menghormati hak milik individu
- 8.mengikuti syarat sah & rukun akad/transaksi
- 9.adil dalam bertransaksi
- 10.memiliki wawasan social
- 11.pembayaran upah tepat waktu dan layak
- 12.menghindari jenis dan proses produksi yang diharamkan dalam Islam

Sumber: Data diolah (2018)

¹⁵⁰P3EI UII Yogyakarta bekerjasama dengan BI, *Ekonomi Islam*, h. 252

BAB V

PENUTUP

A. *Kesimpulan*

Berdasarkan pembahasan pada bab sebelumnya, maka kesimpulan dalam penelitian ini adalah:

1. STAIN Majene dalam melaksanakan pembangunan sarana-prasarana gedung dari pembiayaan SBSN, melakukan langka-langka berupa: (a) perencanaan, yaitu: membuat proposal usulan pembiayaan SBSN yang dilengkapi kerangka acuan Kerja (KAK), dokumen syarat kelayakan proyek (DSKP) dimana langka ini merupakan syarat utama untuk mendapatkan pembiayaan SBSN, (b) pelaksanaan, yaitu: melaksanakan lelang pengadaan pembangunan gedung SBSN, hal ini dimaksudkan untuk memperoleh pelaksana pembangunan gedung yang kompetitif. (c) Pengawasan, yaitu. diharuskan untuk membuat laporan progres fisik dan keuangan proyek SBSN ke Kementerian Keuangan dan Kementerian Agama sebagai pemrakarsa proyek, sebagai wujud pertanggungjawaban STAIN Majene dalam hal keuangan negara. (d) Pengelolaan Obyek Pembiayaan melalui SBSN untuk Pengadaan Sarana Prasarana pada STAIN Majene
2. Implementasi *Value Chain* SBSN pada STAIN Majene tergambar kedalam sebuah model *value chain* yang terdiri dari aktivitas utama dan aktivitas pendukung. Aktivitas Utama yaitu: (1) inbound logistic: proposal, kerangka acuan kegiatan, dokumen syarat kelayakan proyek, (2) operation: proses perencanaan, proses pelaksanaan, proses pengawasan, (3) outbound logistic:

pengelolaan obyek hasil pembiayaan SBSN, (4) Pemasaran: sosialisasi dan promosi ke masyarakat tentang gedung SBSN, (5) Layanan: gedung hasil pembangunan SBSN. Aktivitas pendukung yaitu: (1) Infrastruktur STAIN Majene, (2) Pengelola Sumber daya manusia pembangunan gedung SBSN, (3) Pengelolaan keuangan pembangunan gedung SBSN. Keunggulan bersaing dari beberapa aktivitas nilai tergambar pada aktivitas nilai *operasi*.

3. Konsekuensi *Value Chain* Islami pembangunan gedung pembiayaan SBSN, yaitu: STAIN Majene memperoleh keunggulan kompetitif dan bisa bersaing dengan perguruan tinggi lain dari *value chain* pembiayaan SBSN pada STAIN Majene, berupa: kemanfaatan atau *masalah* gedung SBSN, dalam hal : keamanan, kesehatan, kenyamanan, dan kemudahan dalam melaksanakan aktivitas untuk: (1) kegiatan pendaftaran mahasiswa baru, (2) kegiatan akademik, (3) proses belajar mengajar, (4) promosi, (5) kegiatan penelitian, (6) kegiatan pengabdian kepada masyarakat.
4. Konsep Rantai Nilai Islami pembiayaan SBSN pada STAIN Majene tetap menggunakan *Value Chain* Porter (1985) sebagai teori model konsep dalam *value chain* SBSN Islami. Kendatipun demikian dalam penelitian ini telah dikembangkan pemikiran menjadi dimensi baru dari rantai nilai dengan pendekatan *masalah* pada keunggulan kompetitif. Pendekatan *masalah* telah tergambar dari hasil penelitian bahwa kemanfaatan pembangunan SBSN pada STAIN Majene berupa standar keamanan, kesehatan, kenyamanan, dan kemudahan, mempunyai keterkaitan dari aktivitas-aktivitas yang ada pada STAIN Majene. Wujud *masalah* dalam hubungannya dengan pemeliharaan agama, jiwa, akal, kehormatan, dan harta.

B. Implikasi

Implikasi dari temuan penelitian disertasi ini yang mengacu kepada kesimpulan di atas, menacakup dua hal, yakni implikasi teoretis dan implikasi praktis. Implikasi teoretis berhubungan dengan kontribusi bagi perkembangan teori-teori *value chain* Porter (1985) dan teori *masalah* dalam pembiayaan SBSN pada perguruan tinggi dan implikasi praktis berkaitan dengan kontribusi temuan penelitian terhadap penguatan pelaksanaan pembiayaan SBSN pada STAIN Majene untuk meningkatkan daya saing.

1. Implikasi teoretis, dari hasil penelitian yang dilakukan secara konsisten menunjukkan bahwa implementasi konsep *value chain* SBSN Islami pada STAIN Majene terbukti dapat meningkatkan daya saing STAIN Majene, kendatipun beberapa penelitian sebelumnya yaitu penelitian Gabriel (2006) yang berpandangan bahwa “*Value Chain Porter tidak semuanya dapat diterapkan pada sektor jasa*”. Dimana Gabriel dalam melakukan penelitian pendidikan tinggi di Tanzania mendapati kesulitan dalam menggunakan *value chain* Porter dalam hal komponen *Inbound logistic* dan *outbound logistic* dan berpandangan bahwa kedua komponen tersebut pada industry jasa ada karakter yang unik antara industry manufaktur dan industry jasa (*tangibility* dan *intangibility*) beliau selanjutnya menghubungi Porter dan mendapat balasan bahwa Porter mengakui bahwa, pada saat mengembangkan model *value chain* ini (Porter 1985), mereka tidak menganggap sector jasa ini secara luas. Hal yang sama yang dilakukan peneliti yang lain (Khaled Abed Hutabait 2011) dimana kesimpulan

penelitian berusaha menawarkan kontribusi pendekatan baru untuk model rantai nilai pada lembaga pendidikan tinggi dan hasil penelitiannya model induktif dikembangkan namun belum deduktif diterapkan. Penelitian serupa (Heriyanto 2012) pada penelitian “Value Chain analisis Perguruan Tinggi Keagamaan Budha Negeri di Tangerang Banteng” hasil penelitian diperoleh bahwa *Inbound Logistics* dan *Outbound Logistics* tidak tergambar secara implisit pada STABN Sriwijaya Banteng. Kendatipun demikian peneliti dalam disertasi ini tetap merujuk pada konsep *value chain* (Porter 1985), karena penelitian disertasi ini bukan *value chain* pendidikan tinggi pada STAIN Majene akan tetapi penelitian ini lebih kepada *value chain* SBSN pada STAIN Majene dengan mengembangkan pendekatan baru pemikiran bahwa margin dari teori *value chain* Porter dalam hal keunggulan kompetitif *value chain* SBSN yang dilaksanakan pada STAIN Majene dalam penelitian disertasi ini menggunakan pendekatan *masalah* dengan konsep *maqasyid asy-syari'ah* dalam hal menjaga agama, jiwa, akal, kehormatan, dan harta. Dan akan menjadi keunggulan kompetitif STAIN Majene.

2. Implikasi praktis, penelitian disertasi ini berlaku juga bagi civitas akademika STAIN Majene terutama unsur Pimpinan STAIN Majene yang senantiasa akan mengembangkan daya saing STAIN Majene untuk tetap menyediakan sarana-prasarana pendidikan yang dibutuhkan STAIN Majene, karena dalam setiap proposal pengusulan untuk pembiayaan SBSN diperlukan penguatan berupa kemanfaatan gedung-gedung yang dibiayai dari SBSN, oleh karena itu pendekatan *masalah* sangat urgen untuk

menjadi penguat dari kemanfaatan gedung-gedung SBSN pada STAIN
Majene.

DAFTAR KEPUSTAKAAN

- Abed Hutaibat Khaled, *Value Chain for Strategic Management Accounting in Higher Education*, (International Journal of Business and Management, Vol. 6, No. 11; November 2011),
- Al-Ghazali Abu Hamid, *al-Mustasfha fi 'ilm al-Ushul*, (Beirut: Dar al-Kutub al-'illmiyyah, jilid I, 1983)
- al-Suyuti Jalaluddin, *Al-Asbah a al-Nazdo 'ir*, (Semarang: Maktabah Usaha Keluarga, 1987)
- Asy-Siddieqy Hasbi, *Filsat Hukum Islam*, (Jakarta: Bulan Bintang, 1975),
- Abu Zahrah Muhammad, *Ushulal-Fiqh*, terj.SaefullahMa'shum, etal., *Ushul Fiqih*, (Cet. 9, Jakarta: Pustaka Firdaus, 2005)
- Al-Suyuti, A-Asybah wa al-Nazhair, tahqiq: Muhammad al-Mu'tashim bin Allah al-Bagdadi, (Beirut: Dar al-Kitab al-Arabi, 1987}
- Adil Mursyid Syu'aib Al-Amauth, *Musnad Ahmad bin Hambal*, (Beirut Lebanon: Muassisah Ar-Risalah, 1995)
- Assauri Sofjan, *Manajemen Pemasaran Dasar, Konsep, dan Strategi*, (Jakarta: Raja Grafindo Persada, 2002)
- Alwi Hasan, *Kamus Besar Bahasa Indonesia*, (Jakarta: Balai Pustaka, 2008)
- al-Husaini al-Hamid. *Riwayat Kehidupan Nabi Besar Muhammad SAW*. Bandung: Pustaka Hidayah. 2009
- Adil Mursyid Syu'aib Al-Amauth, *Musnad Ahmad bin Hambal*, (Beirut Lebanon: Muassisah Ar-Risalah, 1995)
- al-Bukhari Abi Abdillah Muhammad bin Ismail, *Shahih Al-Bukhari*, (penerbit: Al Qudus, tt)
- Al Thabary, *Tarikh al Umam wal Mulk*, . (Bairut: Dar al Fikr, 1979), h.256
- Argun Muhammad al Shadiq. *Rasulullah SAW*. (terj.). Beirut: Dar al Qalam. Tt)
- Antonio Muhammad Syafii. *Muhammad SAW: The Super Leader Super Manager*
- Al Jaili Syeikh Abdul Karim Ibnu Ibrahim, Penerjemah Misbach El Madjid, Lc, *Insan Kamil*, (Cet. VI, Pustaka Hikmah Perdana)
- al-Suyuthi alaluddin dan Jalaluddin al-Mahalli, *Tafsir al-Qur'an al-'Adzim*, Dar Ihya' al-Kutub al-'Arabiyah, t.th,
- Az-Zuhaili Wahbah, *Fiqih Islam Wa Adillatuhu*, Penerbit: Darul Fikr, Damaskus 2007
- Arikunto, *Procedure Penelitian Suatu Pendekatan Praktek*,
- Arikunto Suharsimi, *Procedure Penelitian Suatu Pendekatan Praktek* (Jakarta: Rineka Cipta, 2002)
- Al-Gazali Abu Hamid Muhammad, *al-Mustafa min 'Ilm al-Usul*, tahqiq wa ta'liq Muhammad Sulaiman al-Asyqar, (Beirut: Mu'assat al-Risalah, 1417 H/1997 M), Juz ke-I,
- Adkhi Nurlaili Rizfa Faiza, Shafiyatun, *Pengaruh Nilai Outstanding Korporasi terhadap Produk Domestik Bruto (PDB) Indonesia (Periode Triwulanan Tahun 2011-2017)*, Jurnal: el-Qist, Vol. 08, No. 01, April 2018 ISSN 2252-7907

- Amira Nadya Husnul, Nur Aini, *Penerapan Prinsip Manajemen Sumber Daya Insani di Kampung Cokelat Blitar*, Jurnal Iqtisaduna, Volume 4 Nomor 1 Ed. Juni 2018 : page 30-45 p-ISSN: 2460-805X e-ISSN : 2550-0295 DOI : xxxxx
- Bangin Burhan, *Metodologi Penelitian Kualitatif* (Jakarta: Raja Grafindo Persada, 2001)
- Bogdan Robert dan Steven J. Tailor, *Dasar-Dasar Penelitian Kualitatif*, Terj. A. Khosin Afandi, (Surabaya: Usaha Nasional, 1993)
- Basrowi dan Suwandi, *Memahami Penelitian Kualitatif* (Jakarta: Rineka Cipta, 2008)
- Badan Pusat Statistik Propinsi Sulawesi Barat tahun 2018
- Chapra Umer, *Etika Ekonomi Politik (Elemen-elemen Strategis Pembangunan Masyarakat Islam)* (Cet. I; Surabaya: Risalah Gusti, 1997)
- Direktorat Pembiayaan Syariah, *buku Tanya Jawab Surat Berharga Syariah Negara Sukuk Negara Instrumen Keuangan berbasis Syariah* (Edisi II, Kementerian Keuangan RI)
- Dokumen pengusulan, *Proposal*, Pembangunan Proyek SBSN STAIN Majene Tahun 2018
- Dokumen pengusulan, *Kerangka Acuan Kegiatan (KAK)*, Pembangunan Proyek SBSN STAIN Majene Tahun 2018
- Dokumen pengusulan, *Dokumen Syarat dan Syarat Kelayakan Kegiatan (DSKP)*, Pembangunan Proyek SBSN STAIN Majene Tahun 2018
- Direktorat Pembiayaan Syariah, *buku Tanya Jawab Surat Berharga Syariah Negara Sukuk Negara Instrumen Keuangan berbasis Syariah* (Edisi II, Kementerian Keuangan RI)
- Dewey, John, *Democracy and Education*. (The Free Press, ISBN 0-684-83631-9, 1916/1944), h.
- Dalam Kitab *Mu'jam Al Mustholahaat Al Iqtishodiyah Wal Islamiyah*, sakk dapat diartikan sebagai surat berharga (*title deed*) (Ali, 2000: 356)
- Faisal Sanafiah, *Penelitian Kualitatif Dasar-Dasar dan Aplikasi* (Malang: YA3, 1990)
- Fatimah Siti, 2017. *Analisis Manajemen Sumber Daya Insani berbasis Kompetensi di Panti Asuhan dan Pondok Pesantre Arrodiyah Semarang*, PROSNMEB Prosiding Seminar Nasional Manajemen dan Ekonomi Bisnis Volume 1, Mei 2017
- Gabriel, *Value Chain for Services A new dimension of "Porter's Value Chain"* (Published in the IMS International Journal – 2006), <https://www.scribd.com/document/103184736/Value-Chain-for-Services> (Dikses 04 September 2018)
- Ghazalba Sidi. *Masjid Pusat Ibadah dan kebudayaan Islam*. (Jakarta: Pustaka Antara.: 1983
- Goez Judith Preissle and Margareth Diane LeCompte, *Ethnography and Qualitative Deign in Educational Research* (San Diego, California Academic Press, Inc, 1984)

- Heriyanto, *Value Chain Analysis Perguruan Tinggi Keagamaan Budha Negeri (Studi Kasus di Sekolah Tinggi Agama Budha Negeri Sriwijaya Tangerang Banterng)*, <https://heriyantolim.wordpress.com/2016/12/08/value-chain-analysis-perguruan-tinggi-keagamaan-buddha-negeri/> (Diakses 4 September 2018)
- Himmah Syahputra Harahap Fadlyka, *Kebijakan Penerbitan SBSN Sebagai Instrumen Pembiayaan Defisit APBN (Analisis Kebijakan Fiskal Islam*, Skripsi: UIN Jakarta.
- Hamid Hasan Husain, *Nazhariyyah al-mashlahah fi al-fiqh al-islami*, (kairo : Dar al-Nahdhah al-‘Arabiyah, 1971)
- Haroen Nasrun, *ushul fiqih*, (ciputat : PT Logos Wacana Ilmu , 1997)
- Hamid Arfin, *Hukum Ekonomi Islam (Ekonomi Syariah) Di Indonesia*, Penerbit: Ghalia Indonesia, Jakarta, Tahun 2007
- Hadaru Nawawi, *Metode Penelitian Bidang Sosial*, (Yogyakarta: Gajah Mada University Press, 1993)
- <https://kbbi.web.id/konsep>, diunduh tanggal 28 pebruari 2019, pukul 10.00 wita
- <http://www.zonareferensi.com/pengertian-konsep>, diunduh tanggal 28 Pebruari2019, pukul 09.00 wita.
- <https://properti.kompas.com/read/2018/07/23/212345221/pembiayaan-proyek-infrastruktur-melalui-sbsn-meningkat-tiap-tahun>, diupload tanggal, 29 Desember 2018
- <https://kemenag.go.id/berita/read/506608/2018--kemenag-alokasikan-2-2t-dana-sbsn-untuk-infrastruktur>
- <https://www.kamusbesar.com/nilai-tambah> dinduh tanggal 31 Juli 2018 jam: 15.00
- http://id.m.wikipedia.org/wiki/sumber_daya_manusia (diaksespada 23 Juli 2018 pukul14:32)
- <http://teukuagusti.blogspot.com/2015/11/sumber-daya-insani-dalam-manajemen.html>, diunduh tanggal, 31 Desember 2018, jam 10.00
- http://id.m.wikipedia.org/wiki/sumber_daya_manusia (diaksespada 23 Juli 2018 pukul14:32)
- Ismail ibn Hammad al-Jauhari, *al-Sihah Taj al-Lugah wa Sihah al-Arabiyah*, (Beirut: Dar al-‘Ilm li al-Malayin, 1376 H/1956 M0, Juz ke-I,
- ‘Izz al-Din ibn ‘Abd-Al-Salam, *Qawaid al-Ahkam fi Masalih al-Anam*, (Kairo: Maktabat al-Kulliyat al-Azhariyyah, 1994), Juz ke-1,
- Isa Muhammad, 2016. *Pengelolaan Sumber Daya Insani dalam Memasarkan Produk dan Jasa Lembaga Keuangan Syariah*, Fitra Jurnal Kajian Ilmu-Ilmu Keislaman Vol. No.2 Desember 2016, www.jurnal.iain-padangsidempuan.ac.id/index.php/F, e-ISSN : 2460-2345, p-ISSN: 2442-6997
- Jusmaliani, *Pengelolaan Sumber Daya Insani*, (Cet. I, Penerbit: PT. Bumi AksaraI, 2011), h. 1

- Jauhar Ahmad Al-Mursi Husain, *Maqshid Syariah*, penerjemah: Khikmawati, Penerbit: Amzah, Sinar Grafika Offset, cet: III, Jakarta, 2013
- Kementerian Agama RI., *Alquran dan Terjemahnya*.
- Kementerian Agama RI, *Peraturan Nomor 38 Tahun 2016 tentang Pendirian Sekolah Tinggi Agama Islam Negeri Majene*
- Kementerian Agama RI, *Peraturan Menteri, Nomor 39 Tahun 2016 tentang Organisasi dan Tata Kerja Sekolah Tinggi Agama Islam Negeri Majene*
- Kementerian Agama RI, *Peraturan Menteri Agama Nomor 8 Tahun 2017 tentang Statua Sekolah Tinggi Agama Islam Negeri Majene*
- Kementerian Ristek dan Dikti, *Peraturan Nomor 44 Tahun 2015 tentang Standar Nasional pendidikan Tinggi pada pasal 33*
- Khairunnisas Novia, *Sukuk dan Pembangunan Infrastruktur di Indonesai (Analisis Peran Dan Manfaat Sukuk untuk Pembangunan)*, Skripsi
- Kuncoro Setyo, Agus Priyanto, Jasrial, *Analisis kebijakan Implementasi SUKUK Negara dalam pembiayaan APBN*, Penelitian Kelompok (Diunduh 02 Spetember 2018), http://repository.ut.ac.id/5467/1/2014_11.pdf
- Kholil Munawar, *Kembali Kepada al-Quran dan as Sunnah*, (Semarang: Bulan Bintang, 1955)
- Kuncoro Mudrajad, *Strategi Bagaimana Meraih Keunggulan Kompetitif*, (Erlangga, 2005)
- R. Hansen Don dan Maryanne M.Mowen, *Manajemen Biaya Akuntansi dan Pengendalian*, (Jakarta: Salemba Empat, 2000)
- Kotler Philip, *Manajemen Pemasaran*, (Klaten: Intan Sejati, 2004)
- K. Lewis Mervyn & Latifah M Algaud, *Perbankan Syariah; Prinsip, Praktik dan Prospek* (Cet. I, Jakarta: PT Serambi Ilmu Semesta 2007)
- Kamus Besar Bahasa Indonesia (Edisi IV, Gramedia, Jakarta, 2008)
- Kotler Philip dan kevin Lane Keller, *Manajemen Pemasaran* (Edisi Ketiga belas, Jakarta: Erlangga, 2012)
- Khaeruddin, et.al., *Kurikulum tingkat satuan pendidikan: konsep dan implementasinya di sekolah*, (Yogyakarta: Pilar Media, 2007)
- Lincoln Y vonna S. dan Egon Guba, *Naturalistik Inquiy* (Beverly Hills: SAGE Publication, Inc, 1990)
- Majelis Ulama Indonesia, *Fatwa DSN-MUI No. 69 tahun 2008 tentang SBSN*.
- Majelis Ulama Indonesia, *Fatwa DSN-MUI No. 70 tahun 2008 tentang Metode Penerbitan SBSN*
- Majelis Ulama Indonesia, *Fatwa DSN-MUI No. 71 tahun 2008 tentang Sale and Lease Back SBSN*
- Majelis Ulama Indonesia, *Fatwa DSN-MUI No. 72 tahun 2008 tentang SBSN Sale and Lease Back*
- Majelis Ulama Indonesia, *Fatwa DSN-MUI No. 76 tahun 2010 tentang SBSN Ijarah to be leased*

- Majelis Ulama Indonesia, *Fatwa DSN-MUI No. 95 tahun 2010 tentang SBSN Wakalah*
- Kementerian Keuangan RI, PMK Nomor 120/PMK.08/2016 Tentang Tata Cara Pemantauan SBSN
- Mahkamah Konstitusi RI, keputusan Nomor 143/PUU-VIII2009, tanggal 7 Mei 2010
- Mawarni Putri Aries, *Implementasi Penerbitan Surat Berharga Syariah Negara seri Sukuk Negara Riel berdasarkan Undang-Undang No. 19 Tahun 2008 tentang Surat Berharga Syariah Negara*, Jurnal: (Prifat Law Vol. III, No. 2) Juli-Desember 2015
- Mulawarman Aji Dedi, *Akuntansi Syaria'ah, Teori, Konsep dan Laporan Keuangan*, (Jakarta: E-Fublishing, 2009
- Munawwir A.W.. *Kamus al Munawwir Arab-Indonesia*. (Surabaya: Pustaka Progresif, . 1997), h.610
- Muhammad bin Yazid bin Majah Abu Abdullah Al-Qozwini, *Sunan Ibnu Majah*, (Mesir: Darul Ihya'il Kutub AlArobiyah, tt....), .h. 223
- Moleong Lexy J., *Metodologi Penelitian Kualitatif*, (Cet. XIV, Bandung: PT. Remaja Rosda Karya, 2001)
- Mantja W. Mantja, *Etnografi: Desain Penelitian Kualitatif dan Manajemen Pendidikan* (cet. II: Malang: Wineka Media, 2005)
- M. Kadarisman, *Manajemen Kompensasi*, (Jakarta: Raja Grafindo Persada, 2014)
- Musthofa Ibrahim DKK, *Al Mu'jam Al Wasith*, (Kairo: Maktabah Asy Syuruq Ad dauliyah, cet-4, 2004 M/1425 H)
- Mandzur Ibnu , *Lisanul Arab*, (Kairo: Darul Ma'arif, tt...)
- Nasution, *Metode Penelitian Naturalistik- kualitatif*, (Bandung: tarsito, 1996)
- Noer Muhajir, *Metodologi Penelitian Kualitatif* (Ed.III: Cet. VII: Yogyakarta: Rake Sarassin, 1996)
- Novadewi, 2017, *Manajemen Sumber Daya Insani dalam Perspektif Ekonomi Islam: Tinjauan Manajemen SDM dalam Bisnis Islami*, PROSNMEB Prosiding Seminar Nasional Manajemen dan Ekonomi Bisnis Volume 1, Mei 2017
- P.Siagian Sondang,,*Manajemen Sumber Daya Manusia*, (Jakarta: Bumi Aksara, 2014), h. 102.
- Peraturan Presiden Nomor 54 Tahun 2010, tentang Pengadaan Barang dan Jasa Pemerintah
- Pusat Pengkajian dan Pengembangan Ekonomi Islam (P3EI), *Ekonomi Islam*, Universitas Islam Indonesia Yogyakarta atas kerjasama dengan Bank Indonesia, (PT. Raja Grafindo Persada, Jakarta)
- Porter Michael, *Conventitive Advantage, Keunggulan Bersaing, Menciptakan dan mempertahankan Kinerja Unggul*, (Karisma Publisng Grouf, 2017)
- P3EI UII Yogyakarta bekerjasama dengan BI, *Ekonomi Islam*, PT.RajaGrafindo Persada, Jakarta, 2015,
- Republik Indonesia, *Undang-Undang Nomor 19 Tahun 2008, Tentang Surat Berharga Syariah Negara*

- Republik Indonesia, *Undang-Undang RI Nomor 12 Tahun 2012, tentang Pendidikan Tinggi*
- Republik Indonesia, *Undang-Undang Nomor 28 Tahun 2002 tentang Bangunan Gedung*
- Republik Indonesia, *Undang-Undang Nomor 4 Tahun 2000 tentang Perbendaharaan Negara*
- Republik Indonesia, *Undang-Undang Nomor 20 tahun 2003 tentang Sistem Pendidikan Nasional*, pasal
- Republik Indonesia, *Peraturan Pemerintah Nomor 56 Tahun 2011 tentang Surat Berharga Syariah Negara*
- Rivai Veithzal, *Kepemimpinandan Prilaku Orang*, (Jakarta: Rajawali Press,2009)
- R. Hansen Don dan Maryanne M.Mowen, *Manajemen Biaya Akuntansi dan Pengendalian*, (Jakarta: Salemba Empat, 2000),
- Rathee Rupa , Pallapi Rajain, *Service Value Chain Models in Higher Education* (International Journal of Emerging Research in Management &Technology) ISSN: 2278-9359 (Volume-2, Issue-7)
- Saefuddin AM., *Ada Hari Esok (Refleksi Sosial, Ekonomi dan Politik untuk Indonesia Emas)* (Cet I; Jakarta: Amanah Putra Nusantara, 1995)
- Strauds Aselm and Juliet Corbin, *Basis of Qualitative Research: Grounded Theory Procedure and Techniques* (London: Sage Publication, 1990)
- Suharsimi Arikunto, *Procedure Penelitian Suatu Pendekatan Praktek*,
- S. Margono, *Metodologi Penelitian Pendidikan* (Jakarta: Rineka Cipta, 2003)
- Sutrisno Hadi, *Metodologi Reserch* (Yogyakarta: Andi Offset, 1990), h. 64
- Spradley James P., *Participation Observation* (New York: Holt, Rinerchart and Winston, 1990)
- Surat dari Direktorat Jenderal Pendidikan Tinggi yang ditujukan kepada semua rektor/institute/sekolah tinggi dalam lingkungan Kemenristekdikti Nomor 2920/DT/2007 perihal daya tampung Mahasiswa
- Stuart Mill John (1806-1873) Pakar filsafat etika, termasuk di dalamnya *Jeremy Bentham*(Inggris) dan *Jean Jacques Rousseau* (1712-1778).
- Saefuddin AM., *Ada Hari Esok (Refleksi Sosial, Ekonomi dan Politik untuk Indonesia Emas)* (Cet I; Jakarta: Amanah Putra Nusantara, 1995)
- Strauds Aselm and Juliet Corbin, *Basis of Qualitative Research: Grounded Theory Procedure and Techniques* (London: Sage Publication, 1990)
- Suharsimi Arikunto, *Procedure Penelitian Suatu Pendekatan Praktek*,
- S. Margono, *Metodologi Penelitian Pendidikan* (Jakarta: Rineka Cipta, 2003)
- Sutrisno Hadi, *Metodologi Reserch* (Yogyakarta: Andi Offset, 1990)

- Spradley James P., *Participation Observation* (New York: Holt, Rinerchart and Winston, 1990)
- Surat dari Direktorat Jenderal Pendidikan Tinggi yang ditujukan kepada semua rektor/institute/sekolah tinggi dalam lingkungan Kemenristekdikti Nomor 2920/DT/2007 perihal daya tampung Mahasiswa
- Stuart Mill John (1806-1873) Pakar filsafat etika, termasuk di dalamnya *Jeremy Bentham*(Inggris) dan *Jean Jacques Rousseau* (1712-1778).
- Syafi'I Rahmad , *Ilmu Ushul Fiqh*, (Bandung:Pustaka Setia, 2007)
- Tanjung Jenu Widjaja, Chandra Irawan dan Teguh Prayogo, *Competitive Marketing Strategy Strategi Pemasaran Menghadapi Pesaing ASEAN di Era MEA*, (Jakarta: Gramedia, 2016)
- van der Merwe Alta, *The Educational Value Chain as modelling tool in reengineeringefforts*,https://www.researchgate.net/publication/220833361_The_educational_value_chain_as_a_modelling_tool_in_re-engineering_efforts (Diakses 4 September 2018)
- Wahab Khallaf Abdullah, *Ilmu Ushulul Fiqh*, terj.NoerIskandaral-Bansany,*Kaidah- kaidah Hukum Islam, (Cet.8:Jakarta: PT.Raja Grafindo Persada, 2002)*
- Wulani Fenika, *Jurnal Widay Manajemen dan Akuntasni*, (Vol. 3, No 2 , Agustus 2003)
- Yafie Alie, *Mengagas Fiqhi Sosial (Dari soal Lingkungan Hidup, Asuransi Hingga Ukhuwah)* (Cet II: Bandung: Mizan, 1994)
- Yousda Ine Amirman dan Zainal Arifin, *Penelitian dan Statistik Pendidikan* (Jakarta: Bumi Aksara, 1992)
- Yunus Muhammad, *Kamus Arab Indonesia*, (Jakarta: Yayasan Penyelenggaraan Penerjemah dan Penafsiral-Qur'an,1973)
- Yahya Mohammad Wirsayudi,Suryaningsih 2019, *Pengaruh Karakteristik Sumber Daya Insai dan Kepuasan Kompensasi terhadap Kinerja Karyawan pada Bank Jatim Syariah Cabang Surabaya*, *Jurnal Ekonomi Islam* Volume 2 Nomor 1, Tahun 2019
- Zuhairini. *Sejarah Pendidikan Islam*. (Jakarta: Bumi Aksara. 1995)

BIODATA PENULIS



Fathurrahman lahir di Majene Sulawesi Barat, 21 Agustus 1968. Anak dari pasangan suami-isteri H.M. Thaha (almarhum) dan Tjitji Fota(almarhuma). Telah menikah Suami dari Hj. Anggraini Binol, S.H dan Ayah dari satu orang putri Rezki Amaliah. Tamat di Madrasah Ibtidaiyah Negeri di Majene tahun 1982. Tamat SMP IMMIM Putra di Ujungpandang tahun 1985. Kemudian melanjutkan pendidikan pada Madrasah Aliyah Negeri Ujungpandang tamat tahun 1988.

Selanjutnya menyelesaikan studi S1 Jurusan Perdata Pidana Islam di Fakultas Syariah IAIN Alauddin Ujungpandang tahun 1993. Program Magister Manajemen konsentrasi Manajemen Sumber daya Manusia di PPS STIEM Bungaya Makassar tahun 2009. Sekarang dalam proses penyelesaian program Doktor S3 di Pascasarjana UIN Aauddin Makassar.

Pengalaman kunjungan keluar negeri dalam studi banding ke beberapa negara diantaranya Malaysia, Singapura dan terkahir Thailand. Saat ini penulis tenaga kependidikan pada bagian Perencanaan UIN Alauddin Makassar.

Kursus, pelatihan dan workshop yang telah diikuti telah menambah dan memperkaya skill, baik dalam bidang akademik maupun dalam bidang structural diantaranya diklat adum tahun 2000, Diklat Pimpinan IV di Jakarta tahun 2013.

Karya ilmiah yang telah dihasilkan diantaranya Praktek Ratifikasi Perjanjian di Bidang Ekonomi ditinjau dari Syariat Islam (skripsi), Quality Assurnace pada UIN Alauddin Makassar (tesis), Implementasi Surat Berharga Syariah Negara (SBSN) pada STAIN Majene (disertasi).