

PENGARUH SOP (*STANDAR OPERASI PROSEDUR*) DAN LINGKUNGAN  
KERJA TERHADAP PRODUKTIVITAS PEGAWAI PT BNI 46  
(PERSERO) TBK CABANG MATTOANGIN  
DI KOTA MAKASSAR



Diajukan untuk Memenuhi Salah Satu Syarat Memperoleh Gelar  
Sarjana Ekonomi (SE) pada Jurusan Manajemen Ekonomi  
Fakultas Ekonomi dan Bisnis Islam  
Universitas Islam Negeri Alauddin Makassar

Oleh :

UNIVERSITAS ISLAM NEGERI  
**NUR INAYAH**  
(10600112078)  
ALAUDDIN  
M A K A S S A R

**FAKULTAS EKONOMI DAN BISNIS ISLAM**  
**UNIVERSITAS ISLAM NEGERI (UIN) ALAUDDIN MAKASSAR**

**2018**

## PERNYATAAN KEASLIAN SKRIPSI

Mahasiswa yang bertanda tangan di bawah ini:

Nama : Nur Inayah  
NIM : 10600112078  
Tempat/Tgl. Lahir : Ujung Pandang, 29 Juni 1993  
Jurusan : Manajemen  
Fakultas/Program : Ekonomi dan Bisnis Islam  
Alamat : Jln. Tanjung Salipolo No.4 Makassar  
Judul : Pengaruh Standar Operasi Prosedur (SOP) dan Lingkungan Kerja Terhadap Produktivitas Pegawai PT BNI 46 (Persero) Tbk Cabang Mattoangin di Kota Makassar

Menyatakan dengan sesungguhnya dan penuh kesadaran bahwa skripsi ini benar adalah hasil karya sendiri. Jika dikemudian hari terbukti bahwa ia merupakan duplikat, tiruan, plagiat, atau dibuat oleh orang lain, sebagian atau seluruhnya, maka skripsi dan gelar yang diperoleh karenanya batal demi hukum.

UNIVERSITAS ISLAM NEGERI

**ALAUDDIN**  
M A K A S S A R

Makassar, 20 Agustus 2018

Penyusun,

Nur Inayah

NIM: 10600112078



**KEMENTERIAN AGAMA**  
**UNIVERSITAS ISLAM NEGERI ALAUDDIN MAKASSAR**  
**FAKULTAS EKONOMI DAN BISNIS ISLAM**

Kampus I, Jl. Sultan Alauddin No.63 Makassar Tlp. (0411) 864924 Fax 864923

Kampus II, Jl. H. M Yasin Limpo No.36 SamataSungguminasa-GowaTlp. (0411) 424835 Fax 424836

**PENGESAHAN SKRIPSI**

Skripsi yang berjudul **“Pengaruh Standar Operasi Prosedur (SOP) dan Lingkungan Kerja Terhadap Produktivitas Pegawai PT BNI 46 (Persero) Tbk Cabang Mattoangin di Kota Makassar”**, yang disusun oleh saudari Nur Inayah, NIM : **10600112078**, Mahasiswa Jurusan Manajemen pada Fakultas Ekonomi dan Bisnis Islam UIN Alauddin Makassar, telah diuji dan dipertahankan dalam sidang *Munaqasyah* yang diselenggarakan pada hari Rabu, tanggal 29 Agustus 2018, bertepatan dengan 17 Dzulhijjah 1439 H, dinyatakan telah dapat diterima sebagai salah satu syarat untuk memperoleh gelar Sarjana Manajemen pada Fakultas Ekonomi dan Bisnis Islam Jurusan Manajemen.

Samata, 28 April 2019 M.  
24 Sya’ban 1440 H

**DEWAN PENGUJI**

Ketua	: Prof. Dr. H. Ambo Asse, M.Ag	(.....)
Sekretaris	: Dr. H. Abd. Wahab, SE., M.Si	(.....)
Munaqisy I	: Prof. Dr. H. Muslimin Kara, M.Ag.	(.....)
Munaqisy II	: Ahmad Efendi, SE., MM	(.....)
Pembimbing I	: Dr. Siradjuddin SE., M.Si	(.....)
Pembimbing II	: Hj. Wahidah Abdullah, S.Ag., M.Ag	(.....)

Diketahui oleh:  
Dekan Fakultas Ekonomi dan Bisnis Islam  
UIN Alauddin Makassar,

Prof. Dr. H. Ambo Asse, M.Ag.  
NIP. 19581022 198703 1 002

## **KATA PENGANTAR**

Syukur alhamdulillah penulis panjatkan kehadiran Allah SWT. Atas limpahan rahmat dan taufiknya kepada penulis sehingga skripsi ini dapat diselesaikan dengan penuh ketekunan dan semangat yang tak terhingga oleh penulis.

Salawat serta taslim tak lupa penulis curahkan kepada junjungan nabi besar Muhammad SAW, ia adalah seorang revolusioner sejati yang membawa ummatnya dari zaman kebodohan menuju zaman kecerdasan hingga hari ini.

Tidak dipungkiri selama proses pengerjaan skripsi ini terdapat berbagai kendala-kendala yang dihadapi oleh penulis. Akan tetapi atas berkat pertolongan dan izin Allah SWT, sehingga penulis selalu bersabar dan penuh semangat dalam mengerjakan skripsi ini, lalu kemudian bantuan dari berbagai pihak, maka semua kendala-kendala tersebut dilalui dengan penuh keihklasan dan kesabaran. Maka dari itu pada kesempatan kali ini dan berharga ini penulis sampaikan penghargaan dan rasa terima kasih yang sebesar-besarnya yakni kedua orangtua saya kepada Ayahanda Alm. Mohamad Ramli HAR dan Ibunda Almh. Fauziah, SE dan Ibunda St. Zumrah, S.Pd tercinta yang telah memberikan cinta kasihnya yang tulus kedua orang yang selalu memberikan doa yang tulus, dukungan, motivasi dan support dalam keberhasilan penulis sampai sekarang, dan terima kasih banyak yang sebesar-besarnya kepada :

1. Bapak Prof. Dr. H. Musafir, M.Si. Selaku Rektor UIN ALAUDDIN  
MAKASSAR

2. Bapak Prof. Dr. H. Ambo Asse., M.Ag. Selaku Dekan Fakultas Ekonomi dan Bisnis Islam UIN ALAUDDIN MAKASSAR
3. Ibu Rika Dwi Ayu Parmitasari, S.E., M.M., M.Comm, Bapak Ahmad Efendy, S.E., M.M masing-masing Ketua Jurusan dan Sekertaris Jurusan Manajemen
4. Bapak Prof. Dr. Siradjuddin, SE., M.Si dan Ibu Hj. Wahida Abdullah, S.Ag., M.Ag selaku Pembimbing I dan Pembimbing II yang telah meluangkan waktunya, tenaga dan pikirannya serta support dalam membimbing dan mengarahkan penulis sehingga Skripsi ini dapat terselesaikan
5. Segenap Para Dosen-dosen Fakulas Ekonomi dan Bisnis Islam UIN ALAUDDIN MAKASSAR yang telah mencurahkan ilmu-ilmunya kepada penulis
6. Segenap staf jurusan, staf akademik, staf tata usaha, dan staf perpustakaan Fakultas ekonomi dan Bisnis Islam UIN ALAUDDIN MAKASSAR yang selalu memberikan semangat kepada penulis
7. Kepada keluarga besar H. Abdul Rahman Dg. Sitaba dan keluarga besar H. Abu Samma yang telah memberikan semangat setiap waktu.
8. Kepada sepupu-sepupu saya yang telah memberikan support setiap hari khususnya Shavira Mutmainna, Nur Rahmasari, Akhsan Achmad, dan Ikhsan Achmad
9. Kepada sahabat-sahabat yang telah memberikan motivasi setiap waktu khususnya teman-teman BALABALA.

10. Kepada Teman-teman Hasbi Aslam Hatta, Musdalifa, Andi Besse Bayanti, dan Safitriani yang selalu memberikan semangat dan support dalam proses penyusunan skripsi ini.

Penulis menyadari bahwa dalam skripsi ini terdapat kekurangan. Oleh karena itu saran dan kritik dari semua pihak sangat penulis harapkan. Semoga segala dukungan dan bantuan semua pihak mendapatkan pahala yang tak terhingga dari Allah SWT.

Semoga karya ini dapat bermanfaat dan bernilai ibadah bagi kita semua.

Samata, 25 Juli 2018

Nur Inayah

Nim: 10600112078





## DAFTAR ISI

PERNYATAAN KEASLIAN SKRIPSI.....	i
KATA PENGANTAR .....	ii
DAFTAR ISI.....	v
DAFTAR TABEL.....	viii
DAFTAR GAMBAR .....	ix
ABSTRACK .....	x
BAB I. PENDAHULUAN .....	1
A. Latar Belakang Masalah .....	1
B. Rumusan Masalah.....	6
C. Penelitian Terdahulu.....	7
D. Tujuan Penelitian dan Kegunaan Penelitian .....	8
1. Tujuan Penelitian .....	8
2. Kegunaan Penelitian .....	8
BAB II TINJAUAN PUSTAKA.....	10
A. Manajemen Sumber Daya Manusia .....	10
1. Pengertian Sumber Daya Manusia.....	10
2. Aktivitas-Aktivitas Manajemen SDM .....	14
3. Tanggung Jawab Departemen SDM .....	15
B. <i>Standard Operating Procedure</i> (SOP) .....	16
1. Defenisi SOP.....	16
2. Tujuan dari SOP.....	18
3. Manfaat SOP.....	19
4. Indikator yang digunakan dalam SOP .....	20
5. Langkah penyusunan SOP.....	21
C. Lingkungan Kerja .....	21
D. Produktivitas Kerja .....	26
1. Defenisi Produktivitas.....	26
2. Unsur-unsur Produktivitas .....	30
3. Faktor-Faktor Yang Mempengaruhi Produktivitas Kerja.....	31

4. Indikator Produktivitas .....	32
5. Upaya peningkatan Produktivitas .....	33
E. Kerangka Pikir .....	33
F. Hipotesis .....	35
<b>BAB III METODE PENELITIAN.....</b>	<b>37</b>
A. Jenis dan Lokasi Penelitian.....	37
B. Pendekatan Penelitian .....	37
C. Populasi dan Sampel.....	38
1. Populasi.....	38
2. Sampel .....	38
D. Jenis dan Sumber Data.....	38
1. Jenis Data.....	38
2. Sumber Data .....	39
E. Metode Pengumpulan Data.....	39
F. Teknik Analisis Data .....	40
1. Analisis Kuantitatif.....	40
2. Analisis Regresi Linier Berganda.....	44
3. Persamaan Regresi.....	45
4. Uji Hipotesis .....	47
G. Instrumen Penelitian .....	48
H. Defenisi Operasional.....	49
<b>BAB IV HASIL PENELITIAN DAN PEMBAHASAN.....</b>	<b>51</b>
A. Gambaran Umum Perusahaan .....	51
1. Sejarah Singkat Perusahaan.....	51
2. Visi dan Misi Perusahaan .....	54
3. Nilai Perusahaan .....	54
4. Budaya Perusahaan .....	54
5. Struktur Organisasi Perusahaan .....	55
6. Tugas dan Tanggung Jawab.....	56
B. Hasil Penelitian .....	60
1. Karakter Responden.....	60



2. Deskripsi Variabel Penelitian .....	64
3. Analisis Data .....	73
C. Pembahasan .....	84
1. Pengaruh SOP Terhadap Produktivitas Karyawan.....	84
2. Pengaruh Lingkungan Kerja Terhadap Produktivitas Karyawan.....	86
BAB V PENUTUP.....	88
1. Kesimpulan .....	88
2. Saran .....	89
DAFTAR PUSTAKA .....	90
LAMPIRAN .....	93
DAFTAR RIWAYAT HIDUP .....	

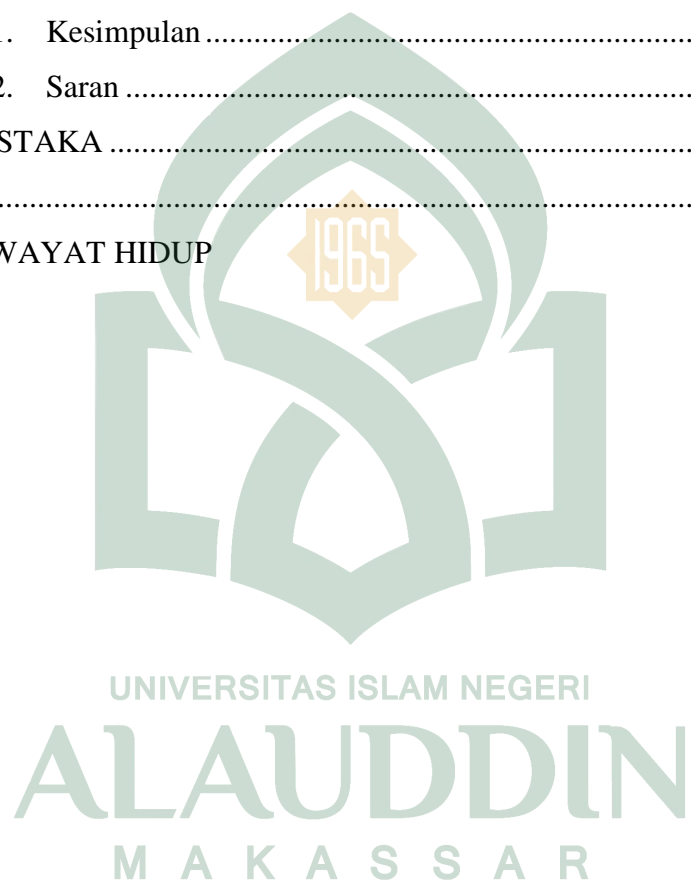

## DAFTAR TABEL

No. Tabel Judul Halaman

Tabel 1.1 Hasil Penelitian Terdahulu.....	7
Tabel 3.1 Pengambilan keputusan ada tidaknya autokorelasi.....	43
Tabel 3.2 Koefisien Korelasi (R) .....	45
Tabel 3.3 Instrumen Penelitian .....	48
Tabel 4.1 Karakteristik Responden Berdasarkan Jenis Kelamin .....	57
Tabel 4.2 Karakteristik Responden Berdasarkan Pendidikan Terakhir .....	62
Tabel 4.3 Karakteristik Responden Berdasarkan Masa Kerja .....	63
Tabel 4.4 Tanggapan Responden Mengenai Variabel .....	
Standar Operasi Prosedur .....	64
Tabel 4.5 Tanggapan Responden Mengenai Variabel Lingkungan Kerja .....	68
Tabel 4.6 Tanggapan Responden Mengenai Variabel Produktivitas Pegawai ...	70
Tabel 4.7 Hasil Uji Reliabilitas.....	73
Tabel 4.8 Hasil Uji Validitas.....	74
Tabel 4.9 Hasil Uji Multikolinearitas.....	76
Tabel 4.10 Hasil Uji Autokorelasi .....	78
Tabel 4.11 Hasil Uji Regresi Berganda.....	79
Tabel 4.12 Hasil Uji Korelasi.....	80
Tabel 4.13 Pedoman Untuk Memberikan Interpretasi Koefisien Korelasi .....	81
Tabel 4.14 Hasil Analisis Koefisien Determinasi.....	81
Tabel 4.15 Hasil Uji Simultan (Uji F).....	82
Tabel 4.16 Hasil Uji Parsial (Uji t) .....	83

## DAFTAR GAMBAR

No. Gambar Judul Halaman

Gambar 2.1 Kerangka Pikir.....	34
Gambar 4.1 Struktur Perusahaan.....	56
Gambar 4.2 Hasil Uji Normalitas.....	77
Gambar 4.3 Hasil Uji Heteroskedastisitas .....	78



## ABSTRAK

**Nama** : Nur Inayah  
**Nim** : 10600112078  
**Judul Skripsi** : Pengaruh SOP (Standar Operasi Prosedur) dan Lingkungan Kerja terhadap Produktivitas Pegawai PT BNI 46 (PERSERO) Tbk Cabang Mattoangin di Kota Makassar

---

Tujuan dari penelitian ini adalah untuk mengetahui apakah SOP (Standar Operasi Prosedur) dan Lingkungan Kerja berpengaruh signifikan terhadap produktivitas pegawai pada PT BNI 46 (PERSERO) Tbk Cabang Mattoangin di Kota Makassar dan apakah SOP (Standar Operasi Prosedur) dan lingkungan kerja berpengaruh secara simultan terhadap produktivitas kerja pegawai pada PT BNI 46 (PERSERO) Tbk Cabang Mattoangin di Kota Makassar.

Pada penelitian ini metode yang digunakan yaitu metode kuantitatif yang melalui observasi, pengumpulan data primer maupun sekunder serta menyebarkan kuesioner kepada 72 sampel (pegawai) PT BNI 46 (PERSERO) Tbk Cabang Mattoangin di Kota Makassar.

Untuk membuktikan hasil analisis, penulis menggunakan analisis regresi linier berganda dan uji hipotesis dengan menggunakan bantuan *Software SPSS 21.0 for windows* yang kemudian dilakukan uji F dan uji T. Hasil uji T-Test menunjukkan bahwa variabel SOP dan Lingkungan kerja berpengaruh positif terhadap produktivitas pegawai. Sedangkan hasil uji F menunjukkan bahwa variabel SOP dan lingkungan kerja secara bersama-sama berpengaruh positif dan signifikan terhadap produktivitas pegawai.

**Kata Kunci:** *Standar Operasi Prosedur, Lingkungan Kerja, dan Produktivitas pegawai*

UNIVERSITAS ISLAM NEGERI

ALAUDDIN

M A K A S S A R

## **BAB I**

### **PENDAHULUAN**

#### ***A. Latar Belakang Masalah***

Dampak globalisasi yang terjadi saat ini menyebabkan perkembangan perekonomian semakin tak menentu. Dan menjadi tantangan tersendiri dalam persaingan antar perusahaan. Baik itu perusahaan yang bergerak dibidang manufaktur, perdagangan maupun jasa, mereka akan saling bersaing mencari strategi dalam mencapai tujuan sehingga menjadi perusahaan yang terdepan di bidangnya. Keberhasilan yang setiap perusahaan inginkan tidak jauh dari bagaimana seorang manajer mengelola Manajemen Sumber daya manusia, dalam hal ini produktivitas karyawan merupakan modal dan unsur utama dalam keberhasilan perusahaan.

Manajemen sumber daya manusia (MSDM) merupakan salah satu bidang dari manajemen umum yang meliputi segi-segi perencanaan, pengorganisasian, pelaksanaan dan pengendalian. Proses ini terdapat dalam fungsi/bidang produksi, pemasaran, keuangan, maupun kepegawaian. Karena sumber daya manusia (SDM) dianggap semakin penting perannya dalam pencapaian tujuan perusahaan, maka berbagai pengalaman dan hasil penelitian dalam bidang SDM dikumpulkan secara sistematis dalam apa yang disebut manajemen sumber daya manusia.

Sedangkan produktivitas (produktif dalam beraktivitas, bertindak, bekerja) menjadi keharusan yang bersifat umum bagi seluruh perusahaan di dunia. Produktivitas mendeskripsikan tingkat produktif proses kerja ataupun proses

pembuatan produk dalam suatu perusahaan terhadap hasil outputnya. Produktivitas juga menjadi acuan rasio dalam menentukan masukan dan keluaran, meski pada prinsipnya berfokus pada hasil output. Terdapat perbandingan antara masukan dan keluaran. Sumber Daya Manusia menjadi penentu masukan, dan sarana prasana menjadi penentu keluarana. (Sinungan, 2007). Produktivitas terkadang pula dianggap sebagai suatu alat ukur yang sangat tepat dalam menunjukkan efisiensi kerja sehingga dipandang sebagai pengguna insentif terhadap sumber-sumber konversi.

Seorang manajer dan ruang lingkungannya harus menyiapkan pedoman yang menjadi acuan bagi karyawan dalam bekerja atau menyelesaikan tugas-tugasnya sehari-hari sehingga tercipta produktivitas yang efektif dan efisien. Acuan itu sendiri adalah sebuah pedoman atau aturan tertulis (SOP) sebagai dasar dalam melakukan pekerjaan dan sistem penghargaan yang diberikan kepada karyawan untuk menunjang produktivitas kerja. SOP memuat serangkaian instruksi secara tertulis tentang kegiatan rutin atau berulang-ulang yang dilakukan oleh sebuah organisasi. Untuk itu SOP juga dilengkapi dengan referensi, lampiran, formulir, diagram dan alur kerja (flow chart). Manajer harus mampu membuat SOP yang jelas, terarah, sistematis agar mudah dimengerti. Sehingga terjadi keseimbangan dalam kinerja para karyawan. Melalui keseimbangan tersebut, maka perusahaan akan tumbuh secara produktif dan berada pada batas wajar, bahkan agama Islam sendiri telah mengajarkan bahwa kesuksesan perusahaan tergantung oleh produktivitas yang dimiliki SDM, sebagaimana Firman Allah swt. dalam QS Yunus (10): 36.

وَمَا يَتَّبِعُ أَكْثَرُهُمْ إِلَّا ظَنًّا إِنَّ الظَّنَّ لَا يُغْنِي مِنَ الْحَقِّ شَيْئًا إِنَّ اللَّهَ عَلِيمٌ بِمَا يَفْعَلُونَ ٣٦

Terjemahnya:

“Dan kebanyakan mereka tidak mengikuti kecuali persangkaan saja. Sesungguhnya persangkaan itu tidak sedikitpun berguna untuk mencapai kebenaran. Sesungguhnya Allah Maha Mengetahui apa yang mereka kerjakan. (Syamil Qur’an, 2012. hal: 213).

Ayat diatas menjelaskan bahwa kebanyakan mereka tidak mengikuti kecuali dugaan saja, sebagian kecil yang tidak masuk dalam kelompok kebanyakan itu adalah yang mengetahui kebenaran tetapi enggan menyambutnya demi mengikuti hawa nafsu atau mempertahankan kedudukan sosial mereka. Ayat ini ketika menyatakan bahwa kebanyakan mereka mengikuti dugaan yang rapuh bermaksud pula mengingatkan mereka yang ikut-ikutan tanpa satu alasan pun agar segera sadar dan memerhatikan kelemahan-kelemahan kepercayaan mereka. (Shihab, M. Quraish, 2002. Vol. 5 hal: 401).

Usaha tidak akan mengkhianati hasil artinya melakukan sesuatu dengan sungguh-sungguh maka hasil yang diperoleh pun akan menuai keuntungan maksimal dibandingkan dengan mendapatkan sesuatu melalui prasangka semata. Selanjutnya Firman Allah Subhanahuata’ala dalam surah Al Anfaal [8]:23:

وَلَوْ عَلِمَ اللَّهُ فِيهِمْ خَيْرًا لَأَسْمَعَهُمْ وَلَوْ أَسْمَعَهُمْ لَتَوَلَّوْا وَهُمْ مُّعْرِضُونَ ٢٣

Terjemahnya:

“Kalau sekiranya Allah mengetahui kebaikan ada pada mereka, tentulah Allah menjadikan mereka dapat mendengar. Dan jikalau Allah menjadikan mereka dapat mendengar, niscaya mereka pasti berpaling juga, sedang mereka memalingkan diri (dari apa yang mereka dengar itu)” (Syamil Qur’an, 2012. hal: 179).



Ayat diatas menjelaskan bahwa ketika itu Allah telah mengetahui bahwa dia memiliki *al-Khair*, yakni ketulusan hati serta keinginan dan kesiapan untuk beriman. Maka, yang mahakuasa itu pun menganugerahkan kepadanya kemampuan mendengar, yakni kemampuan untuk menerima dan mengamalkan hidayah Allah swt. (Shihab, M. Quraish, 2002. Vol. 4 hal: 494).

Manfaat SOP menurut Tambunan (2011:30-31, Dalam Meryanti 2012:30) adalah sebagai dasar dalam kontrol atas pelaksanaan penerapan SOP dalam perusahaan. Penerapan SOP dengan baik menghasilkan kelancaran aktivitas operasional perusahaan, kepuasan pelanggan, serta menjaga nama baik dan kualitas perusahaan sehingga perusahaan dapat bertahan dalam kondisi bisnis yang semakin ketat ini.

Adapun hal lain yang menjadi sangat penting dalam tercapainya produktivitas karyawan adalah bagaimana kondisi lingkungan disekelilingnya. Lingkungan kerja adalah kondisi-kondisi material dan psikologis yang ada dalam organisasi. Sehingga perusahaan harus memberikan kondisi lingkungan yang nyaman terhadap karyawan, baik itu secara fisik maupun psikologis. Menyediakan tempat yang bersih, sejuk, luas, aman dan rapih serta menyediakan sarana-sarana penunjang lainnya seperti wc dan tempat ibadah yang nyaman pula agar karyawan nyaman dan bersemangat dalam bekerja. Selain itu, manajener juga harus jeli melihat kondisi psikologis yang ada tercipta dalam ruang lingkup perusahaan. Manajer yang profesional adalah mereka yang mampu menciptakan keselarasan antar karyawan agar mereka saling bekerja sama dan saling memotivasi satu sama lain, agar tercipta psikologis yang baik diantara mereka. Manajer juga perlu memperhatikan berbagai faktor yang dapat mempengaruhi motivasi karyawan,

dalam hal ini diperlukan adanya peran perusahaan dalam meningkatkan motivasi dan menciptakan lingkungan kerja yang kondusif guna mendorong terciptanya sikap dan tindakan yang profesional dalam menyelesaikan pekerjaan sesuai dengan bidang dan tanggung jawab masing –masing dan membuat karyawan merasa puas.

Produktivitas kerja dapat dicapai secara maksimal apabila karyawan dapat bekerja secara efektif dan efisien dengan mengikuti pedoman yang telah ditetapkan manajer dengan tepat. Karena dengan adanya SOP, karyawan akan nyaman bekerja tanpa timbul rasa was-was apakah pekerjaan sesuai atau tidak. Dengan secara tidak langsung membuat kondisi psikologisnya merasa nyaman bekerja. Begitupun dengan lingkungan kerja yang baik, fisik ataupun psikologis membuat karyawan dapat bekerja dengan nyaman dan aman.

Di BNI tingkat produktivitasnya sangat baik, terlihat dari keunggulannya sendiri yang mampu bersaing dengan bank-bank lainnya sampai saat ini. Namun setelah melakukan survei secara langsung, saya mengamati bahwa kondisi lingkungan kerja pada ruangan-ruangan di Bank BNI agak sempit. Hal ini dikarenakan ruangan staf yang kecil dan banyak lemari serta meja yang tak begitu tersusun rapi. Selain itu lampu yang ada pada ruangan tersebut kurang terang sehingga menimbulkan ketidaknyamanan dalam bekerja. Dengan demikian upaya peningkatan kualitas sumber daya pegawai harus diarahkan pada peningkatan kinerja dengan memperhatikan lingkungan kerja yang ditempati dan penerapan terhadap tugas-tugas pegawai sehingga kinerja pegawai harus mampu mengembangkan inisiatif, inovatif dan kreativitas terhadap tugas pokok dan fungsi yang ada pada bidang kerjanya masing-masing.

Hal ini menjadi dasar penulis ingin meneliti apakah SOP dan lingkungan kerja merupakan salah satu variabel penting dalam Bank Negara Indonesia sehingga mampu bersaing dengan baik di era serba persaingan ini. Bagaimana tingkat produktivitas karyawan dengan adanya SOP sebagai acuannya dalam bekerja dan lingkungan kerja yang membuatnya nyaman. Dalam penelitian ini penulis mengambil subyek pada PT BNI 46 (persero) Tbk Cabang Mattoangin Kota Makassar yang merupakan Badan Usaha Milik Negara (BUMN) bergerak dibidang jasa keuangan, yang mana terdapat beberapa hal penting yang optimal, yaitu tingkat SOP sangat penting dalam perusahaan ini di-karenakan agar karyawan mengetahui tugas masing-masing.

Dengan memperhatikan hal diatas maka penulis tertarik untuk melakukan penelitian dengan Judul “Pengaruh SOP dan Lingkungan Kerja Terhadap Produktivitas Pegawai Pada PT BNI 46 (persero) Tbk Cabang Mattoangin Kota Makassar”.

### **B. Rumusan Masalah**

Penelitian ini, penulis merumuskan masalah secara jelas untuk mendapatkan hasil yang baik, berdasarkan latar belakang masalah yang diuraikan diatas, maka penulis merumuskan masalah sebagai berikut:

1. Apakah SOP berpengaruh terhadap produktivitas kerja pegawai pada PT BNI 46 (persero) Tbk Cabang Mattoangin Kota Makassar ?
2. Apakah lingkungan kerja berpengaruh terhadap produktivitas kerja pegawai pada PT BNI 46 (persero) Tbk Cabang Mattoangin Kota Makassar ?

3. Apakah SOP dan lingkungan kerja berpengaruh secara simultan terhadap produktivitas kerja pegawai pada PT BNI 46 (persero) Tbk Cabang Mattoangin Kota Makassar ?

### C. Penelitian Terdahulu

Tabel 1.1

#### Hasil Penelitian Terdahulu

No	Nama dan Judul	Teknik analisis	Hasil penelitian
1	2	3	4
1.	Ahmad Mun'im Ramadhan (2005), Pengaruh penerapan SOP dan sistem penghargaan terhadap produktivitas kerja pada karyawan PT Unirama Duta Niaga Surabaya	Regresi berganda	Pengaruh SOP terhadap produktivitas kerja terbukti signifikan
2.	Angih Wanababakti P & Nelman Dwihardo H (2011), Pengaruh pelatihan, penerapan SOP, reward system, lingkungan kerja terhadap Produktivitas Teknisi pada Bengkel Toyota PT. Hadji Kalla Makassar	Partial Least Square (PLS)	Penerapan SOP ternyata berpengaruh positif terhadap Produktivitas teknisi. Lingkungan kerja ternyata berpengaruh negatif terhadap produktivitas teknisi
3.	I Wayan Senata (2012), Pengaruh lingkungan kerja terhadap produktivitas kerja karyawan pada UD. Kembang Sari	Regresi Linear Sederhana	Lingkungan kerja berpengaruh positif terhadap produktivitas kerja karyawan.

### D. Tujuan Penelitian dan Kegunaan Penelitian

#### 1. Tujuan Penelitian

Setiap penulisan yang dilakukan tentu mempunyai sasaran yang hendak dicapai atau apa yang menjadi tujuan penulis tentunya jelas diketahui sebelumnya.

Suatu riset khusus dalam ilmu pengetahuan empiris pada umumnya bertujuan untuk menemukan, mengembangkan dan menguji kebenaran suatu ilmu pengetahuan itu sendiri. Adapun yang menjadi tujuan dari penulisan ini adalah:

- a) Untuk mengetahui dan menganalisis besarnya pengaruh Variabel SOP terhadap produktivitas kerja pegawai pada PT BNI 46 (persero) Tbk Cabang Mattoangin Kota Makassar.
- b) Untuk mengetahui dan menganalisis besarnya pengaruh Variabel lingkungan kerja terhadap produktivitas kerja pegawai pada PT BNI 46 (persero) Tbk Cabang Mattoangin Kota Makassar.
- c) Untuk mengetahui dan menganalisis pengaruh Variabel SOP dan lingkungan kerja berpengaruh secara simultan terhadap produktivitas kerja pegawai pada PT BNI 46 (persero) Tbk Cabang Mattoangin Kota Makassar.

## **2. Kegunaan Penelitian**

Kegunaan yang diharapkan adalah sebagai berikut:

- a) Dengan adanya penelitian ini, penulis berharap bisa menerapkan ilmu pengetahuan yang diperoleh di bangku kuliah untuk menyelesaikan masalah-masalah yang ada dalam suatu organisasi sehingga ilmu yang dikuasai tidak hanya bersifat teoritis belaka.
- b) Bagi kalangan akademik, diharapkan penyusunan skripsi ini nantinya dapat dijadikan sebagai bahan studi perbandingan (yang berhubungan dengan manajemen sumber daya manusia) serta sebagai bahan pertimbangan untuk penelitian dan pengembangan lebih lanjut.

- c) Bagi kalangan umum, diharapkan penelitian ini nantinya dapat berguna bagi para pembacanya dan dapat dipertimbangkan pengembangannya.



## BAB II

### TINJAUAN PUSTAKA

#### A. *Manajemen Sumber Daya Manusia*

##### 1. **Pengertian Sumber Daya Manusia**

Manajemen sumber daya manusia (MSDM) merupakan salah satu bidang dari manajemen umum yang meliputi segi-segi perencanaan, pengorganisasian, pelaksanaan dan pengendalian. Proses ini terdapat dalam fungsi/bidang produksi, pemasaran, keuangan, maupun kepegawaian. Karena sumber daya manusia (SDM) dianggap semakin penting perannya dalam pencapaian tujuan perusahaan, maka berbagai pengalaman dan hasil penelitian dalam bidang SDM dikumpulkan secara sistematis dalam apa yang disebut manajemen sumber daya manusia. Istilah “manajemen” mempunyai arti sebagai kumpulan pengetahuan tentang bagaimana seharusnya memanager (mengelola) sumber daya manusia (Rivai, 2009. hal: 4) Sebagaimana firman Allah Subhanahuata’ala dalam surah Ibrahim (14:19):

أَلَمْ تَرَ أَنَّ اللَّهَ خَلَقَ السَّمَوَاتِ وَالْأَرْضَ بِالْحَقِّ إِنَّ يَئِسَٰٓءُ يُذْهِبْكُمْ وَيَأْتِ بِخَلْقٍ

جَدِيدٍ ۙ ١٩

Terjemahnya:

“Tidakkah engkau melihat, Allah telah mencipta-kan langit dan bumi dengan haq? Jika Dia menghendaki, niscaya Dia membinasakan kamu dan mendatangkan makhluk yang baru. Dan yang demikian itu sekali kali tidak terhalangi bagi Allah ” (Al-Quran. 2012. hal: 258).



Maksud dari ayat di atas adalah bahwa Allah tidak memerlukan seseorang dari makhluk-Nya. Bahkan Allah berkuasa melenyapkan kita semua dan melenyapkan makhluk yang baru dalam bentuk yang baru sebagai gantinya. Maksudnya adalah Allah menjadikan semua yang disebutkan itu bukanlah dengan dengan percuma, melainkan dengan penuh hikmah. (Shihab, M. Quraish, 2002. Vol. 6 hal: 355).

Sumber daya manusia, lingkungan kerja, uang, mesin-mesin produksi, alat-alat kerja, serta bahan mentah yang digunakan dalam mengelola produksi merupakan segudang masalah yang kadang muncul sebagai penghambat pencapaian tujuan perusahaan. sehingga, dibutuhkan adanya masukan yang menghasilkan keluaran seperti sumber daya manusia yang harus dilatih untuk menjadi karyawan yang terampil dalam bekerja.

Peran manajemen SDM bukan hanya menjadi tanggung jawab pimpinan perusahaan tetapi juga tanggung jawab karyawan, sehingga dituntut adanya sikap survive dari para karyawan yang berkompetisi dengan karyawan lainnya. pimpinan yang profesional akan mampu mengelola MSDMnya dengan sangat baik.

Dengan demikian, manajemen SDM dapat diartikan sebagai pengelolaan dan pendayagunaan sumber daya yang ada pada individu (pegawai/karyawan). (Rivai, 2009. hal: 16). Pengembangan individu secara terpadu merupakan salah satu langkah pengelolaan dan pendayagunaan sumber daya pada karyawan. Adapun langkah selanjutnya yang dapat dilakukan yaitu terus menerus melangsungkan aktivitas perusahaan melalui penekanan pada kepentingan

strategi dimana hal tersebut didesain sehingga muncul integrasi antara apa yang dibutuhkan oleh perusahaan dan SDM.

Dalam menangani berbagai masalah SDM, Line Manager menjadi kunci sukses terhadap peningkatan kesadaran SDM dan perluasan manajemen personalia yang merupakan nama awal dari manajemen sumber daya manusia. melalui line manager, maka kontrol terhadap kapabilitas dan kapasitas SDM dapat terorganisir dengan baik dikarenakan motivasi yang diberikan oleh line manager tersebut.

Tenaga kerja atau Sumber Daya Manusia, adalah sebagai faktor produksi mempunyai arti yang besar. Karena semua kekayaan alam tidak berguna bila tidak dieksploitasi oleh manusia. Oleh karena itu setiap perusahaan seharusnya sangat memperhatikan SDM sebagai salah satu faktor produksi. Al Qur'an telah memberikan perhatian yang lebih terhadap manusia, hal ini dapat dilihat dari petikan ayat dalam surat An Najm : 39.

وَأَنْ لَّيْسَ لِلْإِنْسَانِ إِلَّا مَا سَعَىٰ

UNIVERSITAS ISLAM NEGERI

Terjemahnya :

Dan bahwasannya seorang manusia tiada memperoleh selain apa yang telah diusahakannya”(An Najm : 39).

Diriwayatkan dalam ayat tersebut bahwa salah satu cara untuk memperoleh sesuatu dari alam ini ialah melalui kerja keras. Semakin bersungguh – sungguh dia bekerja maka semakin banyak harta yang akan diperolehnya. Prinsip tersebut dijelaskan lagi didalam surat An Nisaa., melalui firman Allah SWT,

وَلَا تَتَمَتَّوْا مَا فَضَّلَ اللَّهُ بِهِ بَعْضَكُمْ عَلَى بَعْضٍ لِّلرِّجَالِ نَصِيبٌ مِّمَّا  
 اِكْتَسَبُوا<sup>ط</sup> وَلِلنِّسَاءِ نَصِيبٌ مِّمَّا اِكْتَسَبْنَ<sup>ب</sup> وَاسْأَلُوا اللَّهَ مِنْ فَضْلِهِ<sup>ط</sup> إِنَّ اللَّهَ كَانَ  
 بِكُلِّ شَيْءٍ عَلِيمًا

Terjemahnya :

“Untuk lelaki ada bagian dari usaha yang dikerjakannya dan untuk wanita ada bagian pula yang dari usaha yang dikerjakannya.” (An Nisaa : 32)

Dari ayat tersebut tersebut dapat diketahui bahwa setiap orang diberi ganjaran menurut apa yang telah mereka kerjakan. Siapa yang bekerja keras akan mendapat ganjaran menurut apa yang telah mereka kerjakan. Dengan demikian isi Al Quran, sesungguhnya memiliki aplikasi praktis pada keseluruhan bidang kehidupan manusia.

Adapun hal yang perlu diperhatikan dalam SDM yakni kesehatan moral dan fisik yang sangat erat dengan kecakapan seseorang, SDM yang kuat, sehat tentu akan lebih cakap dibandingkan dengan tenaga kerja yang lemah. Sifat – sifat seorang pekerja yang cakap disampaikan dalam Al Quran yang artinya sebagai berikut :

قَالَتْ إِحْدَاهُمَا يَا أَبَتِ اسْتَأْجِرْهُ<sup>ط</sup> إِنَّ خَيْرَ مَنِ اسْتَأْجَرْتَ الْقَوِيُّ الْأَمِينُ

Terjemahnya :

“berkata seorang anaknya : “Hai bapakku, ambilah dia (Musa) jadi pekerja (menggembalakan ternak kita), karena yang sebaik – baik pekerja ialah yang kuat lagi jujur”(Al Qashash : 26).

Ayat tersebut memberi penjelasan kepada kita bahwa kekuatan fisik yaitu kesehatan dan kejujuran (kebagusan akhlak) merupakan sifat yang diperlukan oleh seorang pekerja yang cakap. Sifat tersebut dimiliki oleh Nabi Musa As., dan oleh

karena itulah, beliau dicontohkan sebagai seorang pekerja yang cakap dan kuat. Sedangkan berkaitan dengan kesehatan moral, kejujuran menjadi tolok ukur yang dapat dilihat.

Dengan akal pikiran yang baik seorang pekerja akan mampu mengembangkan ide atau gagasan untuk kemajuan perusahaannya. Akal pikiran yang sehat yaitu daya upaya seseorang didalam menilai dan mencetuskan segala sesuatu dengan cara sebijaksana mungkin. Sifat yang demikian di dalam Al Quran, disampaikan :

قَالَ اجْعَلْنِي عَلَىٰ خَزَائِنِ الْأَرْضِ إِنِّي حَفِيظٌ عَلِيمٌ

Terjemahnya :

“jadikanlah aku bendaharawan Negara (Mesir), sesungguhnya aku adalah seorang yang pandai menjaga lagi berpengetahuan”. (QS Yusuf : 55)

Dari ayat tersebut dapat dipelajari bahwa akal pikiran yang baik, dalam islam sangat diperhatikan. Islam sangat mementingkan akal pikiran yang baik, karena akal merupakan alat yang diberikan oleh Alloh SWT, untuk menjadikan manusia sebagai makhluk yang lebih sempurna dari makhluk yang lain. Untuk itu akal yang baik akan menjadikan manusia lebih mampu mengembangkan dan meningkatkan derajat kehidupan bagi perusahaannya.

## 2. Aktivitas-Aktivitas Manajemen SDM

Manajemen SDM mempunyai berbagai aktivitas yang merupakan tindakan-tindakan yang diambil untuk menyediakan dan mempertahankan lingkungan kerja yang tepat dalam organisasi. Suatu organisasi kecil mungkin tidak memiliki suatu departemen SDM. Aktivitas-aktivitas manajemen SDM

sering disebut juga sebagai fungsi-fungsi manajemen SDM. (Herman. 2008. hal: 13).

Sebagai suatu organisasi yang berkembang menjadi besar, usaha-usaha harus dilakukan untuk memperkirakan kebutuhan-kebutuhan SDM dimasa depan melalui suatu aktivitas yang disebut dengan perencanaan SDM (human resource planning). Perencanaan SDM menekankan perbandingan antara permintaan organisasi yang meliputi kuantitas dan kualitas karyawan dengan penawaran yang tersedia. Permintaan berasal dari tingkat operasi perusahaan yang saat ini diperkirakan. Sisi penawaran terdiri atas ketersediaan SDM baik internal maupun eksternal. Penawaran internal terdiri atas karyawan yang ada dan potensinya untuk memberikan kontribusi pada organisasi. Penawaran eksternal berada dalam populasi di luar organisasi dan dipengaruhi oleh trend demografi, perkembangan pendidikan, dan tekanan kompetitif dari pasar tenaga kerja.

### **3. Tanggung Jawab Departemen SDM**

Tanggung jawab praktek SDM tidak lagi sepenuhnya pada departemen SDM melainkan bersama-sama dengan departemen-departemen lain dalam struktur organisasi. Ini berarti praktek-praktek MSDM sudah menjadi tanggung jawab bersama antara manajer SDM dan manajer-manajer lini. Paling tidak ada tiga tanggung jawab dari praktek-praktek MSDM bersama-sama dengan manajer lini:

- Tanggung jawab terhadap karyawan
- Tanggung jawab terhadap customer
- Tanggung jawab terhadap organisasi

Tanggung jawab terhadap karyawan, manajemen harus mampu meningkatkan motivasi, komitmen, kemampuan dan keahlian karyawan. Untuk semua prestasi karyawan manajemen harus memberikan kompensasi dan reward yang seimbang hasil kerja mereka. Tanggung jawab terhadap customer bisa diwujudkan dalam bentuk kepuasan dan nilai yang diharapkan oleh mereka. Sedangkan tanggung jawab terhadap organisasi, praktek-praktek MSDM bersama-sama dengan fungsi lain diharapkan dapat meningkatkan profitabilitas dan keberlangsungan perusahaan. (Syafaruddin. 2008. hal: 32).

## **B. *Standard Operating Procedure (SOP)***

### **1. Defenisi SOP**

*Standard Operating Procedure (SOP)* merupakan dokumen tertulis yang memuat prosedur kerja secara rinci, tahap demi tahap dan sistematis. Implementasi SOP yang baik, akan menunjukkan konsistensi hasil kinerja, hasil produk dan proses pelayanan yang kesemuanya mengacu pada kemudahan karyawan dan kepuasan pelanggan. (Angih dan Nelman, 2011. hal: 16).

Menurut Tanjung dan Subagjo (2012), *Standar Operasional Prosedur* adalah serangkaian instruksi tertulis yang dibakukan mengenai berbagai proses penyelenggaraan aktivitas organisasi, bagaimana dan kapan harus dilakukan, dimana dan oleh siapa dilakukan.

Wibowo (2010:67) mengungkapkan SOP merupakan standar kegiatan yang harus dilakukan secara berurutan untuk menyelesaikan suatu pekerjaan dan apabila ditaati akan membawa akibat seperti: lancarnya koordinasi, tidak terjadi

tumpang tindih atau duplikasi, terbinanya hubungan kerja yang serasi, kejelasan wewenang dan tanggung jawab setiap pegawai. SOP mempunyai kriteria efektif dan efisien, sistematis, konsisten, sebagai standar kerja, mudah dipahami, lengkap, tertulis dan terbuka untuk berubah/ fleksibel

Standar Operasional Prosedur (SOP) adalah dokumen yang berkaitan dengan prosedur yang dilakukan secara kronologis untuk menyelesaikan suatu pekerjaan yang bertujuan untuk memperoleh hasil kerja yang paling efektif dari para pekerja dengan biaya yang serendah-rendahnya. SOP biasanya terdiri dari manfaat, kapan dibuat atau direvisi, metode penulisan prosedur, serta dilengkapi oleh bagan flowchart di bagian akhir (Laksmi, 2008:52).

Setiap perusahaan bagaimanapun bentuk dan apapun jenisnya, membutuhkan sebuah panduan untuk menjalankan tugas dan fungsi setiap elemen atau unit perusahaan. Standar Prosedur Operasional (SOP) adalah sistem yang disusun untuk memudahkan, merapihkan dan menertibkan pekerjaan. Sistem ini berisi urutan proses melakukan pekerjaan dari awal sampai akhir. Berikut beberapa pengertian SOP dari beberapa sumber buku:

- a. *Standar Operasional Prosedur* (SOP) merupakan panduan yang digunakan untuk memastikan kegiatan operasional organisasi atau perusahaan berjalan dengan lancar (Sailendra, 2015:11).
- b. Menurut Moekijat (2008), Standar operasional prosedur (SOP) adalah urutan langkah-langkah (atau pelaksanaan-pelaksanaan pekerjaan), di mana pekerjaan tersebut dilakukan, berhubungan dengan apa yang dilakukan, bagaimana melakukannya, bilamana melakukannya, di mana melakukannya, dan siapa yang melakukannya.



- c. Menurut Tjipto Atmoko (2011), Standar operasional prosedur (SOP) merupakan suatu pedoman atau acuan untuk melaksanakan tugas pekerjaan sesuai dengan fungsi dan alat penilaian kinerja instansi pemerintah.

SOP atau standar operasional prosedur adalah dokumen yang berisi serangkaian instruksi tertulis yang dibakukan mengenai berbagai proses penyelenggaraan administrasi perkantoran yang berisi cara melakukan pekerjaan, waktu pelaksanaan, tempat penyelenggaraan dan aktor yang berperan dalam kegiatan (Insani, 2010:1). pembuatan SOP adalah untuk menjelaskan perincian atau standar yang tetap mengenai aktivitas pekerjaan yang berulang-ulang yang diselenggarakan dalam suatu organisasi. SOP yang baik adalah SOP yang mampu menjadikan arus kerja yang lebih baik, menjadi panduan untuk karyawan baru, penghematan biaya, memudahkan pengawasan, serta mengakibatkan koordinasi yang baik antara bagian-bagian yang berlainan dalam perusahaan.

## **2. Tujuan dari SOP**

- a. Tujuan umum

Pemenuhan standar yang berlaku melalui peningkatan mutu dengan konsisten, efektif, dan efisien menjadi proses kerja rutin yang harus terlaksana. (Angih dan Nelman, 2011. hal: 16).

- b. Tujuan khusus

- 1) Dalam melaksanakan tugas tertentu maka keamanan petugas dan lingkungan, kondisi tertentu, dan konsistensi tingkat penilaian kinerja dapat dijaga melalui SOP.

- 2) Karyawan dan Supervisor dapat memanfaatkan SOP sebagai acuan dalam bekerja.
- 3) Pemborosan dalam pelaksanaan kerja, kesalahan, dan kegagalan dapat dihindari demi menekan munculnya konflik.
- 4) Mutu pelayanan dapat dinilai melalui parameter.
- 5) Efektivitas dan efisien sumber daya dan penggunaan SDM dapat dijamin.
- 6) Tanggung jawab, wewenang, dan alur struktur dapat dijelaskan dengan baik.
- 7) Bertindak sebagai pelindung yang dimana jika terjadi kesalahan dalam kerja maka SOP menjadi penentu kebenaran kesalahan tersebut.
- 8) Dapat digunakan sebagai dokumen pelatihan.
- 9) Dapat digunakan sebagai dokumen sejarah dalam merevisi SOP yang lama.

### **3. Manfaat SOP**

SOP yang berjalan dengan benar akan memberikan manfaat demi keberlangsungan perusahaan apabila dijalankan dengan benar. (Angih dan Nelman, 2011. hal: 17):

- a. Dokumentasi aktivitas proses bisnis perusahaan menjadi manfaat SOP sekaligus penjelasan prosedur kegiatan yang detail dan rinci.
- b. Kesalahan prosedur operasional kerja lebih dapat diminimalisir variasi dan kesalahannya.
- c. Training karyawan dapat dipermudah dan waktu yang diperlukan dalam kegiatan tersebut dapat dihemat.
- d. Seluruh kegiatan yang ada dapat disamaratakan.
- e. penilaian proses operasional dapat dengan mudah dinilai dan dievaluasi.

- f. Perubahan kebijakan yang sewaktu-waktu terjadi dapat dikendalikan dan diantisipasi.

#### **4. Indikator Yang Digunakan Dalam SOP :**

Untuk mengukur SOP, diperlukan suatu indikator, sebagai berikut (Tanjung dan Subagjo, 2012. hal: 33) :

- Kemudahan dan Kejelasan merupakan prosedur yang distandarkan dapat dengan mudah dimengerti dan diterapkan.
- Efisiensi dan Efektivitas merupakan prosedur yang distandarkan singkat dan cepat dalam mencapai target pekerjaan dan memerlukan sumber daya yang paling sedikit.
- Keselarasan merupakan prosedur yang distandarkan sejalan dengan prosedur standar lain yang terkait.
- Keterukuran merupakan hasil dan proses pencapaian hasil pekerjaan dapat diukur kuantitas serta kualitasnya.
- Dinamis merupakan prosedur yang distandarkan dapat disesuaikan dengan kebutuhan kualitas pelayanan.
- Berorientasi Kepada Pengguna (mereka yang dilayani) merupakan prosedur yang distandarkan mempertimbangkan kebutuhan pengguna.
- Kepatuhan Hukum merupakan prosedur yang distandarkan sesuai dengan peraturan perundang-undangan.
- Kepastian Hukum merupakan prosedur yang distandarkan, ditetapkan oleh pimpinan sebagai sebuah produk hukum yang ditaati, dilaksanakan, dan menjadi instrumen untuk melindungi pegawai dari tuntutan hukum.

## 5. Langkah Penyusunan Standar Operasional Prosedur

Secara umum penyusunan SOP menggunakan siklus penyusunan SOP yang meliputi empat tahap yaitu: *pertama*: analisis kebutuhan SOP, Dalam proses analisis kebutuhan ada beberapa hal yang perlu diperhatikan yaitu: lingkungan operasional, peraturan perundangan dan petunjuk teknis, kebutuhan organisasi dan *stakeholder*, serta kejelasan proses penilaian kebutuhan, *kedua*: pengembangan SOP, langkahnya adalah dengan pembentukan tim, pengumpulan informasi dan identifikasi alternatif, analisis dan pemilihan alternatif, penulisan SOP, pengujian dan review SOP, serta pengesahan SOP, *ketiga*: penerapan SOP, yaitu tentang perencanaan implementasi, langkah-langkah yang diperlukan untuk mensosialisasikan SOP kepada para pengguna, pendistribusian SOP kepada pengguna, analisis kebutuhan pelatihan yang diperlukan, serta supervisi, *keempat*: monitoring dan evaluasi, meliputi penerapan SOP harus secara terus menerus dipantau sehingga proses penerapannya dapat berjalan dengan baik (Darmono, thn 2 no.1. hal: 33).

### C. *Lingkungan Kerja*

Lingkungan kerja dalam suatu perusahaan merupakan suatu kondisi pekerjaan untuk memberikan suasana dan situasi kerja karyawan yang nyaman dalam pencapaian tujuan yang diinginkan oleh suatu perusahaan. Kondisi kerja yang buruk berpotensi menjadi penyebab karyawan mudah jatuh sakit, mudah stress, sulit berkonsentrasi dan menurunnya produktivitas kerja. Bayangkan jika ruangan kerja tidak nyaman, panas, sirkulasi udara kurang

memadai, ruangan kerja terlalu padat, lingkungan kerja kurang bersih, berisik, tentu sangat besar pengaruhnya pada kenyamanan kerja karyawan (Nitisemito, 1992. hal: 183).

Islam memandang bahwa penciptaan budaya kerja serta lingkungan kerja dimulai dari seorang pemimpin. Jika pimpinan-pimpinan perusahaan menyikapi seorang pekerja bukan semata-mata sebagai bawahan, maka akan lain pengaruhnya. Suasana kerja akan akan berbeda dan akan terasa lebih nikmat. Jika seseorang telah dapat menikmati pekerjaannya, maka akan muncul kreativitas-kreativitasnya. Namun jika bawahan berada dibawah tekanan (*under pressure*) yang begitu kuat dari pimpinan yang galak, tidak bersahabat dan tidak kebabakan, maka seorang karyawan tidak akan berprestasi dan hanya akan mengerjakan apa yang menjadi kewajibannya.

Didalam islam memberikan ketenangan dan kenyamanan didalam sebuah tempat kerja adalah sebuah keharusan yang seharusnya diberikan kepada pekerja agar sesorang dapat bekerja dengan baik. Didalam Surat AlMujadalah Ayat 11 dikatakan :

يَا أَيُّهَا الَّذِينَ آمَنُوا إِذَا قِيلَ لَكُمْ تَفَسَّحُوا فِي الْمَجَالِسِ فَافْسَحُوا يَفْسَحَ اللَّهُ لَكُمْ  
وَإِذَا قِيلَ انشُرُوا فَانشُرُوا يَرْفَعِ اللَّهُ الَّذِينَ آمَنُوا مِنْكُمْ وَالَّذِينَ أُوتُوا الْعِلْمَ  
دَرَجَاتٍ وَاللَّهُ بِمَا تَعْمَلُونَ خَبِيرٌ

Terjemahnya :

*"Hai orang-orang beriman apabila kamu dikatakan kepadamu: "Berlapang-lapanglah dalam majlis", Maka lapangkanlah niscaya Allah akan memberi kelapangan untukmu. dan apabila dikatakan: "Berdirilah*

*kamu", Maka berdirilah, niscaya Allah akan meninggikan orang-orang yang beriman di antaramu dan orang-orang yang diberi ilmu pengetahuan beberapa derajat. dan Allah Maha mengetahui apa yang kamu kerjakan.”(Q.S.Mujadalah (58)*

Isi Kandungan Surat Mujadalah ayat 11, di atas adalah Apabila seseorang berada dalam suatu majlis, hendaknya saling menghormati dan menjaga suasana damai, dengan memberikan kelapangan bagi orang lain. Termasuk disaat kita berada di kantor tempat kita bekerja karena bekerja adalah salah satu bentuk amal soleh untuk mencukupi kebutuhan hidup kita dan ayat di atas juga mengajarkan Setiap perbuatan manusia akan dibalas sesuai dengan amal perbuatannya.

Menurut Sedarmayati (2009:21) definisi lingkungan kerja sebagai berikut: Lingkungan kerja adalah keseluruhan alat perkakas dan bahan yang dihadapi, lingkungan sekitarnya di mana seseorang pekerja, metode kerjanya, serta pengaturan kerjanya baik sebagai perseorangan maupun sebagai kelompok.

Menurut Sedarmayanti (2009:21), secara garis besar jenis lingkungan kerja terbagi menjadi dua, yaitu:

1. Lingkungan kerja fisik adalah semua keadaan fisik yang terdapat di sekitar tempat kerja dimana dapat mempengaruhi pegawai baik secara langsung maupun tidak langsung. Lingkungan kerja fisik sendiri dapat dibagi dalam dua kategori, yaitu:
  - a. Lingkungan yang langsung berhubungan dengan karyawan (seperti: pusat kerja, kursi, meja, dan sebagainya);
  - b. Lingkungan perantara atau lingkungan umum dapat juga disebut lingkungan kerja yang mempengaruhi kondisi manusia, seperti: temperatur, kelembaban,

sirkulasi udara, pencahayaan, kebisingan, getaran mekanis, bau tidak sedap, warna, dan lain-lain.

2. Lingkungan kerja non fisik adalah semua keadaan yang terjadi berkaitan dengan hubungan kerja, baik dengan alasan maupun dengan sesama rekan kerja, ataupun bawahan. Lingkungan non fisik juga merupakan kelompok kerja yang tidak bisa diabaikan.

Produktivitas dan mutu kerja karyawan dipengaruhi faktor-faktor yang terkait dengan lingkungan kerja; antara lain beban kerja berlebihan yang tidak dapat diperkirakan, perubahan-perubahan di akhir waktu yang dirancang, kurangnya peralatan yang sempurna, dan tidak efisiennya alir kerja (Sjafri, 2008). Dengan demikian, penting untuk menjamin bahwa kerja itu dirancang untuk mencapai produktivitas dan mutu maksimum. Yang dimaksud lingkungan kerja adalah segala sesuatu yang ada di sekitar para pekerja dan yang dapat mempengaruhi dirinya dalam menjalankan tugas-tugas yang dibebankan (Nitisemito, 1992).

Selain itu Islam menginginkan para pemeluknya untuk selalu damai dan menjaga komunikasi yang baik. Dengan komunikasi yang baik tersebut diharapkan mampu untuk membangun sebuah kesepahaman dan mencegah terjadinya mis-komunikasi diantara para pegawai. Jika terjadi suatu perseteruan dalam lingkungan kerja, maka orang-orang didalamnya haruslah saling mengingatkan dan bermusyawarah untuk menciptakan lingkungan kerja yang baik. Maka komunikasi yang dilakukan adalah:

1. *Tawa saubi haqqi* (saling menasehati atas dasar kebenaran dan norma yang jelas)



2. *Tawa saubis sabri* (saling menasehati atas dasar kesabaran)

3. *Tawa saubil marhamah* (saling menasehati atas dasar kasih sayang)

Pandangan Islam terhadap hubungan kekeluargaan ini disebutkan pada surat Al-Hujurat ayat 10.

إِنَّمَا الْمُؤْمِنُونَ إِخْوَةٌ فَأَصْلِحُوا بَيْنَ أَخَوَيْكُمْ وَاتَّقُوا اللَّهَ لَعَلَّكُمْ تُرْحَمُونَ

Terjemahnya:

“Sesungguhnya orang-orang mukmin adalah (bagaikan) bersaudara karena itu damaikanlah antara kedua saudara kamu dan bertakwalah kepada Allah supaya kamu mendapat rahmat”. (Al-Quran, 2012. hal: 516).

Ayat diatas mengisyaratkan dengan sangat jelas bahwa persatuan dan kesatuan serta hubungan harmonis antar anggota masyarakat kecil atau besar akan melahirkan limpahan rahmat bagi mereka semua. Sebaliknya, perpecahan dan keretakan hubungan mengundang lahirnya bencana buat mereka, yang pada puncaknya dapat melahirkan pertumpahan darah dan perang saudara sebagaimana dipahami dari kata *qital* yang puncaknya adalah peperangan. (Shihab, M. Quraish, 2002. Vol. 12 hal: 601).

Indikator yang digunakan dalam lingkungan kerja fisik (Sedarmayanti, 2009. h.23) :

- ✓ Penerangan/cahaya, yaitu intensitas cahaya yang berada didalam ruang kerja selama waktu tertentu.
- ✓ Temperatur/suhu udara, yaitu derajat dingin atau panas yang dirasakan pegawai didalam ruang kerja.
- ✓ Kelembaban, yaitu kadar air yang terkandung didalam ruang kerja.

- ✓ Sirkulasi Udara, yaitu pertukaran udara yang terjadi di ruang kerja selama aktivitas berlangsung.
- ✓ Kebisingan, yaitu bunyi yang tidak diinginkan dari aktivitas disekitar ruang kerja dalam tingkat dan waktu tertentu yang dapat menimbulkan gangguan kesehatan manusia dan kenyamanan lingkungan.
- ✓ Bau-bauan, yaitu aroma yang tertahan di dalam ruang kerja yang dibawa oleh angin maupun manusia.
- ✓ Tata Warna, yaitu warna yang digunakan dan menghiasi ruang kerja.
- ✓ Keamanan, yaitu rasa aman atas dokumen yang diletakkan di dalam ruang kerja.

#### **D. Produktifitas Kerja**

##### **1. Defenisi Produktivitas**

Produktivitas secara umum diartikan sebagai hubungan antara keluaran (barang-barang atau jasa) dengan masukan (tenaga kerja, bahan, uang).

Produktivitas adalah ukuran efisiensi produktif. Suatu perbandingan antara hasil keluaran dan masukan. Masukan sering dibatasi dengan tenaga kerja, sedangkan keluaran diukur dalam ke satuan fisik, bentuk dan nilai.

Definisi- definisi produktivitas yang telah berkembang dan dibentuk oleh para pakar di negara-negara dan badan-badan Internasional antara lain:

- a. Menurut Marvin E Mundel, yang dipublisir oleh The Asian.

Produktivitas adalah rasio keluaran yang menghasilkan untuk penggunaan di luar organisasi, yang memperbolehkan untuk berbagai macam produk dibagi

oleh sumber-sumber yang digunakan, semuanya dibagi oleh suatu rasio yang sama dari periode dasar”.

b. Menurut Paul Mali definisi

Produktivitas adalah ukuran yang menyatakan seberapa hemat sumber daya yang digunakan di dalam organisasi untuk memperoleh sekumpulan hasil”.

c. Dewan Produktivitas Nasional mendefinisikan produktivitas dalam beberapa segi, yaitu :

1) Secara fisiologi / psikologis.

Produktivitas merupakan sikap mental yang selalu mempunyai pandangan bahwa kehidupan hari ini harus lebih baik dari kemarin dan hari esok harus lebih baik dari hari ini.

2) Secara ekonomis.

Produktivitas merupakan usaha memperoleh hasil (output) sebesar-besarnya dengan pengorbanan sumber daya (input) yang sekecil-kecilnya.

d. International Labour Organization (ILO)

Produktivitas merupakan hasil integrasi empat elemen utama, yaitu tanah (bangunan), modal, tenaga kerja, dan organisasi”.

e. European Productivity Agency (EPA).

Produktivitas merupakan derajat pemanfaatan secara efektif dari setiap bagian elemen produktivitas”.

f. Vinay Goel dalam Toward Higher Productivity.

Produktivitas merupakan hubungan antara keluaran yang dihasilkan dan masukan yang diolah pada satu waktu tertentu”.

g. Peter F. Drucker

Produktivitas adalah keseimbangan antara seluruh faktor-faktor produksi yang memberikan keluaran yang lebih banyak melalui penggunaan sumber daya yang lebih sedikit”.

h. Everet E. Adam, James C Hersahauer dan William A. Ruch

Produktivitas adalah perubahan produk yang dihasilkan oleh sumber-sumber yang digunakan”.

i. David J. Sumanth

Total produktivitas adalah perbandingan antara output tangible dengan input tangible”.

j. Fabricant mendefinisikan produktivitas sebagai berikut :

Produktivitas adalah perbandingan output dengan input”.

k. Menurut Siegel produktivitas adalah :

Produktivitas berkenaan dengan sekumpulan perbandingan antara output dengan input.

l. Doktrin pada Konfrensi Osio 1984,

Produktivitas adalah suatu konsep yang menyeluruh (universal) yang bertujuan untuk menyediakan lebih banyak barang dan jasa untuk lebih banyak manusia, dengan menggunakan sumber-sumber riil yang makin sedikit”.

m. Menurut Davis produktivitas adalah:

Produktivitas adalah perubahan produk yang dihasilkan oleh sumber-sumber yang digunakan”.

Dari definisi-definisi di atas secara umum produktivitas mengandung pengertian perbandingan antara hasil yang dicapai dengan keseluruhan sumber daya yang digunakan. Produktivitas tenaga kerja ditunjukkan sebagai rasio dari jumlah output yang dihasilkan pertotal tenaga kerja dan jam pekerjaan (*man – hours*), yaitu jam kerja yang dipakai untuk menyelesaikan pekerjaan tersebut (Wignjosoebroto, 2000).

Adapun pentingnya produktivitas dalam meningkatkan kesejahteraan nasional telah disadari secara universal. Tidak ada jenis kegiatan manusia yang tidak mendapatkan keuntungan dari produktivitas yang ditingkatkan sebagai “kekuatan untuk menghasilkan lebih banyak barang-barang maupun jasa-jasa. (Sinungan, 2003. hal: 9).

Dalam al-quran telah banyak diutarakan tentang anjuran bekerja dan bagaimana bekerja yang baik. Bahkan Allah SWT telah dengan tegas memerintahkan manusia untuk mengembara dimuka bumi mencari karunianya dan menikmati hasil-hasil alam.

Sebagai firmanNya dalam surah Al-Jumu'ah 10 sebagai berikut:

فَإِذَا قُضِيَتِ الصَّلَاةُ فَانْتَشِرُوا فِي الْأَرْضِ وَابْتَغُوا مِن فَضْلِ اللَّهِ وَاذْكُرُوا  
اللَّهُ كَثِيرًا لَّعَلَّكُمْ تُفْلِحُونَ ۝

Terjemahnya:

“Apabila telah ditunaikan shalat, maka bertebaranlah kamu di muka bumi; dan carilah karunia Allah dan ingatlah Allah banyak-banyak supaya kamu beruntung”. (Al-Quran, 2012. hal: 553).

Allah menjadikan kerja sebagai salah satu penentu kekhalifahan manusia dan menjadikan setiap bentuk kerja sebagai dari ibadah, maka jelaslah bahwa dalam pandangan islam manusia selalu produktif.

Dalam hubungan ayat berikut ini penting untuk dibahas Maa'rij yang berarti tangga, tingkatan-tingkatan dalam kemuliaan. Oleh karena itu mengacu pada kehidupan yang bahagia dan menyenangkan sebagai akibat langsung dari produktivitas manusia. Ayat ini juga bermakna hanya Allah yang memiliki peringkat kenaikan. Yang menunjukkan bahwa Allah menghadiakan cara-cara peningkatan (kemajuan) atau memuliakan dari manusia di dunia kepada siapa saja yang dikehendaknya tanpa ukuran. Ayat dibawah ini memuji produktivitas mereka yang telah memajukan perekonomian manusia.

Produktivitas itu penting sekali, karena pendapatan nasional/GNP banyak diperoleh dengan meningkatkan keefektifan dan mutu tenaga kerja dibandingkan dengan melalui formasi modal dan penambahan kerja.

Peningkatan produktivitas juga menghasilkan peningkatan langsung pada standar hidup yang berada dibawah kondisi distribusi yang sama dari perolehan produktivitas yang sesuai dengan masukan tenaga kerja.

## 2. Unsur-Unsur Produktivitas

Unsur-unsur produktivitas (Vincent Gaspersz, 2000) adalah sebagai berikut:

- a. *Efisiensi* merupakan suatu ukuran dalam membandingkan penggunaan masukan (input) yang direncanakan dengan penggunaan masukan yang sebenarnya dilaksanakan. Efisiensi adalah usaha mencapai prestasi yang

sebesar-besarnya dengan menggunakan kemungkinan-kemungkinan yang tersedia (material, mesin, dan manusia) dalam tempo yang sependek-pendeknya.

- b. *Efektivitas* merupakan suatu ukuran yang memberikan gambaran seberapa jauh target dapat ditarik baik secara kualitas maupun waktu.
- c. *Kualitas* suatu ukuran yang menyatakan seberapa jauh telah dipenuhi berbagai persyaratan, spesifikasi dan atau harapan konsumen.

### 3. Faktor-Faktor Yang Memengaruhi Produktivitas Kerja

Setiap perusahaan selalu berkeinginan agar tenaga kerja yang dimiliki mampu meningkatkan produktivitas yang tinggi. (Edy Sutrisno, 2010. hal: 102). Produktivitas tenaga kerja dipengaruhi oleh beberapa faktor baik yang berhubungan dengan tenaga kerja itu sendiri maupun faktor lain, seperti tingkat pendidikan, keterampilan, disiplin, sikap dan etika kerja, motivasi, tingkat penghasilan, jaminan sosial, lingkungan kerja, teknologi, sarana produksi, manajemen, dan prestasi. (Ravianto,1991).

Adapun Tiffin dan Cormick (dalam siagian,2003),”mengatakan bahwa faktor-faktor yang memengaruhi produktivitas kerja dapat disimpulkan menjadi dua golongan, yaitu:

- a. Faktor yang ada pada diri individu, yaitu umur, temperamen, keadaan fisik individu, dan motivasi.
- b. Faktor yang ada di luar individu, yaitu kondisi fisik seperti suara, penerangan, waktu istirahat, lama kerja, upah, bentuk organisasi, lingkungan sosial, dan keluarga.

Dengan demikian, jika karyawan diperlukan secara baik oleh atasan atau adanya hubungan antarkaryawan yang baik, maka karyawan tersebut akan berpartisipasi dengan baik pula dalam proses produksi, sehingga akan berpengaruh pada tingkat produktivitas kerja.

#### **4. Indikator Produktivitas**

Untuk mengukur produktivitas kerja, diperlukan suatu indikator, sebagai berikut (Edy Sutrisno, 2010. hal: 104) :

- a. Kemampuan, mempunyai kemampuan untuk melaksanakan tugas. Kemampuan seorang karyawan sangat bergantung pada keterampilan yang dimiliki serta profesionalisme mereka dalam kerja.
- b. Meningkatkan hasil yang dicapai, berusaha untuk meningkatkan hasil yang dicapai. Hasil merupakan salah satu yang dapat dirasakan baik oleh yang mengerjakan maupun yang menikmati hasil pekerjaan tersebut.
- c. Semangat kerja, ini merupakan usaha untuk lebih baik dari hari kemarin. Indikator ini dapat dilihat dari etos kerja dan hasil yang dicapai dalam satu hari kemudian dibandingkan dengan hari sebelumnya.
- d. Pengembangan diri, senantiasa mengembangkan diri untuk meningkatkan kemampuan kerja. Pengembangan diri dapat dilakukan dengan melihat tantangan dan harapan dengan apa yang akan dihadapi. Sebab semakin kuat tantangannya, pengembangan diri mutlak dilakukan.
- e. Mutu, selalu berusaha untuk meningkatkan mutu lebih baik dari yang telah lalu. Mutu merupakan hasil pekerjaan yang dapat menunjukkan kualitas kerja seorang pegawai.



- f. Efisiensi, perbandingan antara hasil yang dicapai dengan keseluruhan sumber daya yang digunakan. Masukan dan keluaran merupakan aspek produktivitas yang memberikan pengaruh yang cukup signifikan bagi karyawan.

## 5. Upaya Peningkatan Produktivitas

Bahwa peningkatan produktivitas kerja dapat dilihat sebagai masalah ke-perilaku, tetapi juga dapat mengandung aspek-aspek teknis. Untuk mengatasi hal itu perlu pemahaman yang tepat tentang faktor-faktor penentu keberhasilan meningkatkan produktivitas kerja, sebagian diantaranya berupa etos kerja yang harus dipegang teguh oleh semua karyawan dalam organisasi. (Edy Sutrisno. 2010. hal: 105).

Yang dimaksud dengan etos kerja adalah norma-norma yang bersifat meningkat dan ditetapkan secara eksplisit serta praktik-praktik yang diterima dan diakui sebagai kebiasaan yang wajar untuk dipertahankan dan diterapkan dalam kehidupan karyawan para anggota suatu organisasi. Adapun faktor-faktor tersebut menurut Siagian (2002) :

- 1) Perbaikan Terus-Menerus
- 2) Peningkatan Mutu Hasil Pekerjaan
- 3) Pemberdayaan SDM

### E. Kerangka Pikir

SOP berpengaruh secara signifikan terhadap produktivitas pegawai jika SOP tinggi maka produktivitas pegawai tinggi. Menurut Erwan Agus (2012) SOP adalah sesuatu hal yang sangat berperan penting dalam peningkatan kualitas

pelayanan publik, maka hal ini selalu diupayakan terus-menerus oleh pemerintah sebagai upaya peningkatan produktivitas pegawai.

Lingkungan kerja yang berpengaruh secara signifikan terhadap produktivitas pegawai, karena lingkungan kerja yang nyaman akan menghasilkan produktivitas pegawai tinggi. Menurut Kadarisma (2012) Lingkungan kerja adalah keseluruhan sarana dan prasarana yang ada disekitar pegawai yang sedang melakukan pekerjaan yang dapat mempengaruhi produktivitas pegawai itu sendiri. Maka dengan penerapan SOP dan lingkungan kerja yang memadai, pegawai akan meningkatkan produktivitas kerjanya

Berdasarkan penelitian yang penulis ambil, maka model kerangka pikir dapat digambarkan sebagai berikut:

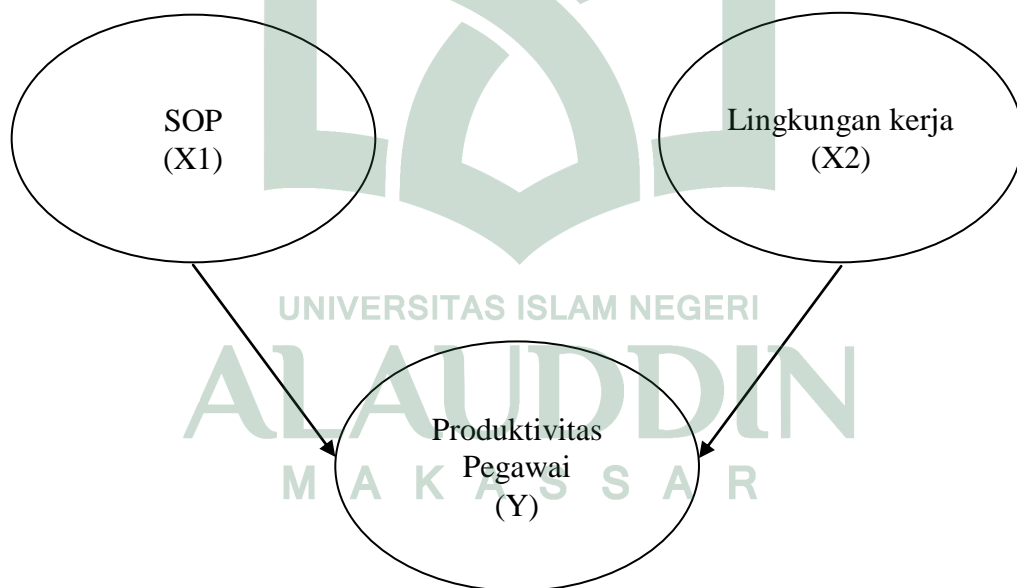

**Gambar: 2.1** Kerangka Pikir

## F. Hipotesis

Dalam kaitannya dengan masalah yang telah dikemukakan sebelumnya, maka hipotesis penelitian ini adalah sebagai berikut :

1. Erwan Agus (2012) SOP merupakan sesuatu hal yang sangat berperan penting dalam peningkatan kualitas pelayanan publik, maka hal ini selalu diupayakan terus-menerus oleh pemerintah sebagai upaya peningkatan produktivitas pegawai baik sumber daya manusia dan struktur birokrasi yang jelas agar mengetahui apa tugas dan fungsi yang harus kerjakan setiap pegawai di semua instansi pemerintahan.

**H<sub>1</sub>** : Diduga faktor SOP berpengaruh secara signifikan terhadap produktivitas kerja pegawai PT BNI 46 (persero) Tbk Cabang Mattoangin Kota Makassar.

2. Menurut Kadarisman, (2012) Lingkungan kerja adalah keseluruhan sarana dan prasarana yang ada disekitar pegawai yang sedang melakukan pekerjaan yang dapat mempengaruhi produktivitas pegawai itu sendiri. Lingkungan kerja itu sendiri meliputi tempat bekerja, fasilitas dan alat bantu pekerjaan, kebersihan, penerangan, ketenangan, termasuk juga hubungan kerja antara orang-orang yang ada ditempat kerja.

**H<sub>2</sub>** : Diduga faktor Lingkungan kerja berpengaruh secara signifikan terhadap produktivitas kerja pegawai PT BNI 46 (persero) Tbk Cabang Mattoangin Kota Makassar.

3. Rudi M Tambunan (2008) SOP adalah pedoman yang berisi prosedur-prosedur operasional standar yang ada dalam suatu organisasi yang digunakan untuk memastikan bahwa setiap keputusan, langkah, atau

tindakan, dan penggunaan fasilitas pemrosesan dilaksanakan oleh orang-orang di dalam suatu organisasi, telah berjalan secara efektif, konsisten, standar, dan sistematis. Maka dengan penerapan SOP dan lingkungan kerja yang memadai, pegawai akan meningkatkan produktivitas kerjanya

**H<sub>3</sub>** : Diduga faktor lingkungan kerja dan SOP berpengaruh secara simultan terhadap produktivitas pegawai PT BNI 46 (persero) Tbk Cabang Mattoangin Kota Makassar.



## **BAB III**

### **METODE PENELITIAN**

#### ***A. Jenis dan lokasi penelitian***

Penelitian ini menggunakan jenis pendekatan kuantitatif . Penelitian kuantitatif dapat diartikan sebagai metode penelitian yang berdasarkan pada filsafat positivisme, digunakan untuk meneliti pada populasi atau sampel tertentu, pengumpulan data menggunakan instrumen penelitian, analisis data bersifat kuantitatif/statistik, dengan tujuan menguji hipotesis yang telah ditetapkan. (Sugiyono. 2014. hal: 11).

Tempat penelitian dilakukan di PT BNI 46 (persero) Tbk Cabang Mattoangin Kota Makassar. Lokasi ini dipilih dengan pertimbangan bahwa selain sangat relevan dengan permasalahan yang diteliti, juga sangat mudah mendapatkan data atau informasi yang dibutuhkan dalam melakukan penelitian dengan waktu penelitian yang digunakan dua bulan lamanya mulai bulan Januari sampai dengan Februari 2017.

#### ***B. Pendekatan penelitian***

Pendekatan penelitian yang digunakan adalah pendekatan penelitian asosiatif. Dengan pendekatan ini, diharapkan hasil yang diperoleh di lokasi sample penelitian dapat dijadikan sebagai generalisasi terhadap populasi yang telah ditetapkan.

### **C. *Populasi dan sampel***

#### **1. Populasi**

Populasi adalah sejumlah keseluruhan individu dari unit analisa yang cirinya akan diduga. Umar (2000) mengartikan bahwa populasi sebagai wilayah generalisasi yang terdiri atas objek atau subjek yang mempunyai karakteristik tertentu dan mempunyai kesempatan yang sama untuk dipilih menjadi anggota sampel (Sugiyono. 2014. hal:119). Populasi penelitian adalah pegawai PT BNI 46 (persero) Tbk Cabang Mattoangin Kota Makassar sejumlah 72 orang.

#### **2. Sampel**

Sampel adalah bagian dari jumlah dan karakteristik yang dimiliki populasi tersebut (Sugiyono. 2014. hal: 120). Dalam penelitian ini sampel yang digunakan adalah Sampel Jenuh. Sampel jenuh adalah teknik penentuan sampel bila semua anggota populasi digunakan sebagai sampel. Istilah lain dari sampel jenuh adalah sensus, dimana semua populasi dijadikan sampel (Sugiyono, 20014). Sampel dalam penelitian ini adalah pegawai pada PT BNI 46 (persero) Tbk Cabang Mattoangin Kota Makassar yang berjumlah 72 Orang.

### **D. *Jenis dan Sumber Data***

#### **1. Jenis Data**

- a. Data Kuantitatif, yaitu data yang dapat dihitung berupa angka-angka yang diperoleh dari PT BNI 46 (persero) Tbk Cabang Mattoangin Kota Makassar yang dapat dihitung, seperti jumlah karyawan dan data-data lainnya yang menunjang penelitian.

- b. Data kualitatif, yaitu data yang diperoleh dari PT BNI 46 (persero) Tbk Cabang Mattoangin Kota Makassar tidak berbentuk angka, seperti gambaran umum perusahaan, hasil kuesioner, dan informasi-informasi yang diperoleh dari pihak lain yang menunjang penelitian.

## 2. Sumber Data

Sumbernya, data yang dikumpulkan penulis dapat dibedakan dalam dua jenis, yaitu:

- a. Data Primer, yaitu data yang diperoleh melalui pengamatan dan wawancara langsung terhadap responden yang dalam hal ini pegawai;
- b. Data Sekunder, yaitu data yang diperoleh dari dokumen-dokumen serta arsip-arsip yang ada di perusahaan tersebut, dan hasil penelitian kepustakaan dan dari instansi lainnya yang terkait.

## E. Metode Pengumpulan Data

Metode pengumpulan yang digunakan dalam penelitian ini dalam usaha mendapatkan data dan informasi yang objektif, akurat dan dapat dipertanggung jawabkan dengan melalui beberapa teknik pengumpulan data, yaitu:

1. **Kuisisioner.** Didalam penelitian ini, peneliti mengumpulkan data dengan cara membagikan kuisisioner/angket tertutup dimana responden hanya memilih jawaban yang sudah disediakan. Adapun Skala yang digunakan peneliti didalam instrumen ini adalah Skala likert. Skala *Likert* adalah skala yang digunakan untuk mengukur sikap, pendapat, dan persepsi seseorang atau sekelompok orang tentang fenomena sosial. (Sugiyono. 2014. hal: 136). Data diolah dengan menggunakan skala likert dengan jawaban atas pernyataan

yaitu skala nilai 1-5. Nilai yang dimaksud adalah skor atas jawaban responden, dimana nilai yang digunakan peneliti adalah sebagai berikut:

- |          |                       |                |
|----------|-----------------------|----------------|
| 1. (SS)  | = Sangat setuju       | skor jawaban 5 |
| 2. (S)   | = Setuju              | skor jawaban 4 |
| 3. (RR)  | = Ragu-ragu           | skor jawaban 3 |
| 4. (TS)  | = Tidak setuju        | skor jawaban 2 |
| 5. (STS) | = Sangat tidak setuju | skor jawaban 1 |

**2. Studi pustaka.** Teknik ini melakukan pencairan informasi atau data-data dari buku-buku, literatur, jurnal-jurnal, referensi yang berkaitan dengan penelitian ini dan penelitian terdahulu yang berkaitan dengan penelitian yang sedang dilakukan.

**3. Interview atau wawancara** adalah teknik pengumpulan data yang diperoleh melalui percakapan langsung dengan responden serta pihak-pihak lain yang terkait dengan objek penelitian. (Nazir, 1988). (Sugiyono. 2014. h: 188).

#### F. *Tekhnik Analisis Data*

Teknik yang digunakan untuk mengelolah data adalah, teknik analisis statistik melalui program komputer *Excel Statistic Analysis & SPSS*. Adapun tekhnik analisis data yang digunakan peneliti adalah sebagai berikut:

##### 1. Analisis Kuantitatif

a. Uji Reliabilitas merupakan alat untuk mengukur suatu koesioner yang merupakan indikator dari variabel atau konstruk. Suatu koesioner dikatakan realibel atau handal jika jawaban seseorang terhadap pertanyaan konsisten



atau stabil dari waktu ke waktu. Suatu variabel dikatakan reliabel jika nilai  $\alpha > 0,60$  (Nunnally, 1967 dalam Ghozali, 2005: 42).

Menurut Uma Sekaran (2003) pengambilan keputusan untuk uji reliabilitas sebagai berikut:

- *Cronbach's alpha*  $< 0.6$  = reliabilitas buruk
- *Cronbach's alpha*  $0.6-0.79$  = reliabilitas diterima
- *Cronbach's alpha*  $0.8$  = reliabilitas baik (Mathar, 2013: 42)

Pengukuran reliabilitas dalam penelitian ini dilakukan dengan cara *one shot* atau pengukuran sekali saja. Disini pengukuran hanya sekali dan kemudian hasilnya dibandingkan dengan pertanyaan lain atau mengukur reliabilitas dengan uji statistik *Cronbach Alpha* ( $\alpha$ ).

b. Uji Validitas. Uji ini digunakan untuk mengukur sah atau valid tidaknya suatu kuesioner. Suatu kuesioner dikatakan valid jika pertanyaan dan kuesioner mampu untuk mengungkapkan sesuatu yang akan diukur oleh kuesioner tersebut (Ghozali, 2005: 40).

c. Uji Asumsi Klasik

1) Uji multikolinieritas

Uji ini bertujuan untuk menguji apakah dalam model regresi ditemukan adanya korelasi antara variabel bebas (Ghozali, 2015: 103). Model regresi yang baik seharusnya tidak terjadi korelasi diantara variabel bebas. Jika variabel bebas saling berkorelasi, maka variabel ini tidak ortogonal. Variabel ortogonal adalah variabel bebas yang nilai korelasinya antar sesama variabel bebas lain sama dengan nol.

Dalam penelitian ini teknik untuk mendeteksi ada tidaknya multikolinieritas didalam model regresi dapat dilihat dari nilai *tolerance* dan *Variance inflation factor (VIF)*, nilai *tolerance* yang besarnya diatas 0,1 dan nilai VIF dibawah 10 menunjukkan bahwa tidak ada multikolinieritas diantara variabel bebasnya (Ghozali, 2015: 104).

## 2) Uji normalitas

Uji ini bertujuan untuk menguji apakah dalam model regresi, variable pengganggu atau residual memiliki distribusi normal. Kita dapat melihatnya dari *normal probability plot* yang membandingkan distribusi kumulatif dengan distribusi normal. Distribusi normal membentuk suatu garis lurus diagonal, dan plotting data residual akan dibandingkan dengan garis diagonalnya. Jika distribusi data normal, maka garis yang menggambarkan data sebenarnya akan mengikuti garis normalnya (Ghozali, 2015: 156). Dasar pengambilan keputusan untuk uji normalitas adalah:

- Jika data menyebar disekitar garis diagonal dan mengikuti arah garis diagonal atau grafik histogramnya menunjukkan distribusi normal, maka model regresi memenuhi asumsi normalitas.
- Jika data menyebar jauh dari diagonal atau tidak mengikuti arah garis diagonal atau grafik histogram tidak menunjukkan distribusi normal, maka model regresi tidak memenuhi asumsi normalitas.

## 3) Uji Autokorelasi

Uji Autokorelasi bertujuan menguji apakah dalam model regresi linear ada korelasi antara kesalahan pengganggu pada periode  $t$  dengan kesalahan pengganggu

pada periode t-1 (Sebelumnya). Model regresi yang baik adalah regresi yang bebas dari autokorelasi (Ghozali, 2015: 107). Dalam penelitian ini cara yang digunakan untuk menguji ada atau tidaknya korelasi antar variabel adalah Uji Durbin - Watson (DW test) yang dimana hipotesis yang akan di uji adalah:

H0: tidak ada autokorelasi ( $r = 0$ )

HA: ada autokorelasi ( $r \neq 0$ )

**Tabel 3.1**

**Pengambilan keputusan ada tidaknya autokorelasi**

Hipotesis nol	Keputusan	Jika
Tidak ada autokorelasi positif	Tolak No Decision	$0 < d < d_l$ $d_l \leq d \leq d_u$
Tidak ada autokorelasi positif	Tolak No Decision	$4 - d_l < d < 4$ $4 - d_u \leq d \leq 4 - d_l$
Tidak ada autokorelasi negatif	Tidak ditolak	$d_u < d < 4 - d_u$
Tidak ada autokorelasi negatif		
Tidak ada autokorelasi Positif atau negative		

4) Uji Heteroskedastisitas

Uji heteroskedastisitas adalah untuk menguji apakah dalam model regresi terjadi ketidaksamaan varians dari residual satu pengamatan ke pengamatan yang lain. Jika varians dari residual satu pengamatan ke pengamatan lain tetap, maka disebut homoskedastisitas dan jika varians berbeda disebut heteroskedstisitas. Model regresi yang baik adalah yang homokedastisitas atau tidak terjadi heteroskedastisitas (Ghozali, 2015: 134).

Cara untuk mengetahui ada tidaknya heteroskedastisitas adalah dengan melihat grafik plot antara nilai prediksi variabel terikat yaitu ZPRED dengan

residualnya SRESID. Deteksi ada tidaknya heteroskedastisitas dapat dilakukan dengan melihat ada tidaknya pola tertentu pada grafik scatterplot antara SRESID dan ZPRED dimana sumbu Y adalah Y yang telah diprediksi, dan sumbu X adalah residual ( $Y$  prediksi –  $Y$  sesungguhnya) yang telah di studentized. Dasar analisisnya adalah:

- a) Apabila terdapat pola tertentu, seperti titik-titik yang ada membentuk pola tertentu (bergelombang, melebar kemudian menyempit), maka mengindikasikan telah terjadi heteroskedastisitas.
- b) Apabila tidak terdapat pola yang jelas, serta titik-titik menyebar di atas dan di bawah angka nol pada sumbu Y, maka tidak terjadi heteroskedastisitas.

## 2. Analisis Regresi Linier Berganda

Adapun data yang diperoleh dari pendekatan secara kuantitatif dengan menggunakan teknik pengujian uji multiple regression (regresi berganda), yang dihitung dengan menggunakan perangkat lunak (software) program komputer.

Penggunaan model uji multiple regression, akan membantu untuk melakukan identifikasi setiap variasi independen yang diteliti, sehingga tampak variabel mana dari variabel bebas yang sangat berpengaruh terhadap dependen variabel, baik secara parsial maupun secara serempak.

Adapun prosedur analisis data dalam penelitian menggunakan analisis regresi linier berganda dengan menggunakan uji statistik baik uji F maupun uji t dengan formulasi sebagai berikut (Bhuono, 2005. h:43).:

$$Y = \alpha + \beta_1 X_1 + \beta_2 X_2 + e$$

Dimana,

Y : Variabel Kinerja karyawan  
 $\alpha$  : Konstanta  
 $\beta_1 - \beta_2$ : Koefesien Regresi Variabel ke- 1 sampai ke-2  
 $X_1$  : Variabel *SOP*  
 $X_2$  : Variabel *Lingkungan Kerja*  
 e : *Standar Error*)

### 3. Persamaan Regresi

Ketepatan fungsi regresi sampel dalam menaksir nilai aktual dapat dinilai dengan *godness of fit*-nya. Secara statistik setidaknya ini dapat diukur dari nilai koefisien determinasi ( $R^2$ ), nilai statistik F dan nilai statistik t. Perhitungan statistik disebut signifikan secara statistik apabila nilai uji statistiknya berada dalam daerah kritis (daerah dimana  $H_0$  ditolak), sebaliknya disebut tidak signifikan bila nilai uji statistiknya berada dalam daerah dimana  $H_0$  diterima (Ghozali, 2015: 95).

#### (a) Koefisien korelasi (R)

Koefisien korelasi merupakan suatu alat yang digunakan untuk mengukur tingkat keeratan hubungan antara variable independen dengan variable dependen. Nilai R akan berkisar antara 0 - 1, semakin mendekati 1 hubungan antara variable independen secara bersama-sama dengan variable dependen semakin kuat. Berikut adalah tabel pedoman untuk memberikan interpretasi koefisien korelasi (Sugiyono, 2013: 242).

**Tabel 3.2**

#### **Koefisien Korelasi (R)**

<b>Inteval Koefisien</b>	<b>Tingkat Hubungan</b>
0.00-0.199	Sangat Rendah

0.20-0.399	Rendah
0.40-0.599	Sedang
0.60-0.799	Kuat
0.80-1.000	Sangat Kuat

(b) Koefisien determinasi ( $R^2$ )

Koefisien determinasi ( $R^2$ ) pada intinya mengukur seberapa jauh kemampuan sebuah model menerangkan variasi variabel dependen. Nilai koefisien determinasi adalah antara nol dan satu. Nilai  $R^2$  yang kecil berarti kemampuan variabel-variabel independen dalam menjelaskan variabel dependen sangat terbatas. Nilai yang mendekati satu berarti variabel-variabel independen memberikan hampir semua informasi yang dibutuhkan untuk memprediksi variasi variabel dependen (Ghozali, 2015: 95).

Kelemahan mendasar penggunaan koefisien determinasi  $R^2$  adalah bias terhadap jumlah variabel independen yang dimasukkan ke dalam model. Setiap penambahan satu variabel independen, maka  $R^2$  pasti meningkat tidak peduli apakah variabel tersebut berpengaruh signifikan terhadap variabel dependen atau tidak. Karena itu, banyak peneliti menganjurkan untuk menggunakan nilai *adjusted*  $R^2$  pada saat mengevaluasi mana model regresi terbaik. Tidak seperti  $R^2$ , nilai *adjusted*  $R^2$  dapat naik atau turun apabila satu variabel independen ditambahkan ke dalam model. Dalam penelitian ini, peneliti menggunakan *adjusted*  $R^2$  agar tidak terjadi bias dalam mengukur seberapa jauh kemampuan model dalam menerangkan variasi variabel dependen.

#### 4. Uji Hipotesis

##### (a) Uji Simultan (F)

Uji F menguji joint hipotesa bahwa  $b_1$  dan  $b_2$  secara simultan sama dengan nol, atau:

$$H_0 : b_1 = b_2 = \dots = b_k = 0$$

$$H_A : b_1 \neq b_2 \neq \dots \neq b_k \neq 0$$

Uji hipotesis seperti ini dinamakan uji signifikansi secara keseluruhan terhadap garis regresi yang diobservasi maupun estimasi, apakah Y berhubungan linear terhadap  $X_1$  dan  $X_2$ . Untuk menguji hipotesis ini digunakan statistic F dengan kriteria pengambilan keputusan sebagai berikut:

- *Quick look* : bila nilai F lebih besar daripada 4 maka  $H_0$  dapat ditolak pada derajat kepercayaan 5%. Dengan kata lain kita menerima hipotesis alternatif, yang menyatakan bahwa semua variabel independen secara serentak dan signifikan mempengaruhi variabel dependen.
- Membandingkan nilai F hasil perhitungan dengan nilai F menurut tabel. Bila nilai F hitung lebih besar daripada nilai F tabel, maka  $H_0$  ditolak dan menerima  $H_A$ . (Ghozali, 2015: 96)

##### (b) Uji Parsial (t)

Untuk menentukan koefisien spesifik yang mana yang tidak sama dengan nol, uji tambahan diperlukan yaitu dengan menggunakan uji t. Uji statistik t pada dasarnya menunjukkan seberapa jauh pengaruh satu variable independen secara individual dalam menerangkan variasi variable dependen. Hipotesis nol ( $H_0$ ) yang hendak diuji adalah apakah suatu parameter ( $\beta_i$ ) sama dengan nol ,atau:

$$H_0 : b_i = 0$$

Artinya apakah suatu variabel independen bukan merupakan penjelas yang signifikan terhadap variabel dependen. Hipotesis alternatifnya ( $H_A$ ) parameter suatu variabel tidak sama dengan nol ,atau:

$$H_A : b_i \neq 0$$

Artinya, variabel tersebut merupakan penjelas yang signifikan terhadap variabel dependen.

Cara melakukan uji adalah sebagai berikut:

- *Quick lock* : bila jumlah *degree of freedom* (df) adalah 20 atau lebih, dan derajat kepercayaan sebesar 5% maka  $H_0$  yang menyatakan  $b_i = 0$  dapat ditolak bilai nilai t lebih besar dari 2 (dalam nilai absolut). Dengan kata lain kita menerima hipotesis alternatif, yang menyatakan bahwa suatu variabel independen secara individual mempengaruhi variabel dependen.
- Membandingkan nilai statistik t dengan titik kritis menurut tabel. Apabila nilai statistik t hasil perhitungan lebih tinggi dibandingkan nilai t tabel, kita menerima hipotesis alternatif yang menyatakan bahwa suatu variabel independen secara individual mempengaruhi variabel dependen (Ghozali, 2015: 97).

### G. Instrumen Penelitian

**Tabel 3.3**

**Instrumen penelitian**

No	Variable	Defenisi	Indikator	Skala
1	2	3	4	5
1	Standard Operating Procedure (SOP)	Standar Operasional Prosedur adalah serangkaian	<ul style="list-style-type: none"> <li>• Kemudahan dan kejelasan</li> <li>• Efisiensi dan</li> </ul>	Likert



		instruksi tertulis yang dibakukan mengenai berbagai proses penyelenggaraan aktivitas organisasi, bagaimana dan kapan harus dilakukan, dimana dan oleh siapa dilakukan. (Tanjung dan Subagjo : 33-37)	<p>efektivitas</p> <ul style="list-style-type: none"> <li>• Keselarasan</li> <li>• Keterukuran</li> <li>• Dinamis</li> <li>• Berorientasi pada pengguna (yang dilayani)</li> <li>• Kepatuhan hukum</li> <li>• Kepastian hukum (Tanjung dan Subagjo (2012 :33-37)</li> </ul>	
2	Lingkungan Kerja	Lingkungan kerja adalah keseluruhan alat perkakas dan bahan yang dihadapi, lingkungan sekitarnya dimana seseorang bekerja, metode kerjanya, serta pengaturan kerjanya baik sebagai perorangan maupun kelompok. (sedarmayanti, 2009 : 21)	<ul style="list-style-type: none"> <li>• Penerangan / cahaya</li> <li>• Temperatur / suhu udara</li> <li>• Kelembaban</li> <li>• Sirkulasi udara</li> <li>• Kebisingan</li> <li>• Bau-bauan</li> <li>• Tata warna</li> <li>• Keamanan (sedarmayanti, 2009 : 23)</li> </ul>	Likert
3	Produktivitas kerja	Produktivitas kerja adalah hubungan antara luaran (barang-barang atau jasa) dengan masukan (tenaga kerja, bahan, uang). (Edy Sutrisno, 2009 : 99)	<ul style="list-style-type: none"> <li>• Kemampuan</li> <li>• Meningkatkan hasil yang dicapai</li> <li>• Semangat kerja</li> <li>• Pengembangan diri</li> <li>• Mutu</li> <li>• Efisiensi (Edy Sutrisno, 2009 : 104)</li> </ul>	Likert

#### H. Defenisi Operasional

1. Produktivitas kerja ( $Y_1$ ). Produktivitas kerja adalah suatu ukuran dari hasil kerja dimana hal tersebut dapat dilihat dari kuantitas dan kualitas kerja

pegawai yang telah diselesaikan dengan tugas, fungsi, waktu dan tanggung jawabnya.

2. SOP ( $X_1$ ). SOP adalah penerapan segala prosedur kerja yang memuat serangkaian kegiatan rutin yang dilakukan oleh perusahaan.
3. Lingkungan kerja ( $X_2$ ). Lingkungan kerja adalah segala kondisi di tempat kerja pegawai baik fisik maupun non-fisik yang dapat mempengaruhi segala kegiatan atau pekerjaan yang dilakukan oleh pegawai.



## BAB IV

### HASIL PENELITIAN DAN PEMBAHASAN

#### A. *Gambaran Umum Perusahaan*

##### 1. **Sejarah Singkat Perusahaan**

Berdiri sejak tahun 1946, BNI yang dahulu dikenal sebagai Bank Negara Indonesia, merupakan bank pertama yang didirikan dan dimiliki oleh Pemerintah Indonesia. Bank Negara Indonesia mulai mengedarkan alat pembayaran resmi pertama yang dikeluarkan Pemerintah Indonesia, yakni ORI atau biasa disebut dengan Oeang Republik Indonesia, pada malam menjelang tanggal 30 Oktober 1946, hanya berselang beberapa bulan sejak pembentukannya. Hingga kini, tanggal tersebut diperingati sebagai Hari Keuangan Nasional, sementara hari pen-diriannya yang jatuh pada tanggal 5 Juli ditetapkan sebagai Hari Bank Nasional.

Menyusul penunjukan *De Javasche Bank* yang merupakan warisan dari Pemerintah Belanda sebagai Bank Sentral pada tahun 1949, Pemerintah mem- batasi peranan Bank Negara Indonesia sebagai bank sirkulasi atau bank sentral. Bank Negara Indonesia lalu ditetapkan sebagai bank pembangunan, dan kemudian diberikan hak untuk bertindak sebagai bank devisa, dengan akses langsung untuk transaksi luar negeri.

Sehubungan dengan penambahan modal yang terjadi pada tahun 1955, status Bank Negara Indonesia diubah menjadi bank komersial milik pemerintah. Perubahan ini melanda sipelayanan yang lebih baik dan menjadi tugas bagi sektor usaha nasional.

Sejalan dengan keputusan penggunaan tahun pendirian sebagai bagian dari identitas perusahaan, nama Bank Negara Indonesia 1946 resmi digunakan mulai akhir tahun 1968. Perubahan ini menjadikan Bank Negara Indonesia lebih dikenal sebagai 'BNI 46'. Penggunaan nama panggilan atau sebutan bagi perusahaan yang lebih mudah diingat - 'Bank BNI' – ditetapkan bersamaan dengan perubahan identitas perusahaan tahun 1988.

Tahun 1992, status hukum dan nama BNI berubah menjadi PT Bank Negara Indonesia (Persero) Tbk, sementara keputusan untuk menjadi perusahaan publik (*Go Public*) diwujudkan melalui penawaran saham perdana di pasar modal yakni pada tahun 1996.

Kemampuan BNI untuk beradaptasi terhadap perubahan dan kemajuan lingkungan, sosial-budaya serta teknologi dicerminkan melalui penyempurnaan identitas perusahaan yang berkelanjutan dari masa kemasa. Hal ini juga menegaskan dedikasi dan komitmen BNI terhadap perbaikan kualitas kinerja secara terus-menerus.

Tahun 2004, identitas perusahaan yang diperbaharui mulai digunakan untuk menggambarkan prospek masa depan yang lebih baik, setelah keberhasilan mengarungi masa-masa yang sulit. Sebutan 'Bank BNI' dipersingkat menjadi 'BNI', sedangkan tahun pendirian - '46' – digunakan dalam logo perusahaan untuk meneguhkan kebanggaan sebagai bank nasional pertama yang lahir pada era Negara Kesatuan Republik Indonesia.

PT Bank Negara Indonesia (Persero), Tbk Kantor Cabang Utama Mattoangin Makassar merupakan suatu lembaga BUMN (Badan Usaha Milik

Negara) yang bergerak dalam dunia perbankan yang statusnya merupakan suatu perusahaan terbuka yang kepemilikan sahamnya tidak sepenuhnya dimiliki oleh Negara, melainkan sebagian sudah dimiliki oleh umum (lembaga non pemerintah dan perorangan). Saat ini BNI mempunyai 914 kantor cabang di Indonesia dan 5 di luar negeri. BNI juga mempunyai unit perbankan syariah. Tugas dari PT Bank Negara Indonesia (Persero), Tbk Kantor Cabang Utama Mattoangin Makassar yaitu membantu pemerintah dalam melakukan pembangunan perekonomian bangsa dan Negara Indonesia bersama Bank Pemerintah lainnya. PT Bank Negara Indonesia (persero), Tbk Kantor Cabang Utama Mattoangin Makassar di resmikan pada tahun 1985, dimana memegang 5 Kantor Layanan Pembantu, yaitu, Panakukang Mas, Gowa, Takalar, Pangkep dan Maros.

Adapun fungsi PT Bank Negara Indonesia (Persero), Tbk Kantor Cabang Utama Mattoangin Makassar adalah sebagai berikut :

- a) Menghimpun dana-dana yang tidak produktif dari masyarakat dengan berbagai produk simpanan.
- b) Menyalurkan dana-dana yang berhasil dihimpun dari masyarakat kepada usaha-usaha (perorangan/badan usaha) produktif melalui berbagai produk pinjaman.
- c) Menghimpun dana pemerintah yang ada di masyarakat / menyalurkan dana pemerintah kepada masyarakat sesuai dengan ketentuan / peraturan yang ditetapkan pemerintah.

Berangkat dari semangat perjuangan yang berakar pada sejarahnya, BNI bertekad untuk memberikan pelayanan yang terbaik bagi negeri, serta senantiasa menjadi kebanggaan negara.

## 2. Visi dan Misi Perusahaan

### a) Visi Perusahaan

Menjadi Bank kebanggaan Nasional yang Unggul, Terkemuka dan Terdepan dalam Layanan dan Kinerja. Pernyataan visi ialah menjadi Bank kebanggaan nasional, yang menawarkan layanan terbaik dengan harga kompetitif kepada segmen pasar korporasi, komersial dan consumer.

### b) Misi Perusahaan

- 1) Memberikan layanan prima dan solusi yang bernilai tambah kepada seluruh nasabah, dan selaku mitra pilihan utama (*the bank choice*).
- 2) Meningkatkan nilai investasi yang unggul bagi investor.
- 3) Menciptakan kondisi terbaik sebagai tempat kebanggaan untuk berkarya dan berprestasi
- 4) Menciptakan kepedulian dan tanggung jawab terhadap lingkungan social.
- 5) Menjadi acuan pelaksanaan kepatuhan dan tata kelola perusahaan yang baik.

## 3. Nilai Perusahaan

### a) Kenyamanan

### b) Kepuasan

## 4. Budaya Perusahaan

Budaya Kerja BNI yaitu “ PRINSIP 46” merupakan Tuntunan Perilaku

Insan BNI, yang terdiri dari :

### a) 4 (Empat) Nilai Budaya Kerja

- Profesionalisme
- Integritas

- Orientasi Pelanggan
- Perbaikan Tiada Henti

b) Enam (Nilai) Perilaku Utama Insan BNI

- Meningkatkan kompetensi dan memberikan hasil terbaik
- Jujur, tulus, dan ikhlas
- Disiplin, konsisten, dan bertanggung jawab
- Memberikan layanan terbaik melalui kemitraan yang sinergis
- Senantiasa melakukan penyempurnaan
- Kreatif dan inovatif

## 5. Struktur Organisasi Perusahaan

Struktur organisasi merupakan salah satu hal penting dalam pencapaian tujuan dan sasaran organisasi yang secara langsung membuat skema wewenang dan tanggung jawab tiap-tiap anggota organisasi pada setiap pekerjaan demi terwujudnya tujuan organisasi tersebut. Selain itu struktur organisasi sering disebut bagan atau skema organisasi dengan cara memberikan gambaran secara skematis tentang hubungan pekerjaan antara orang yang satu dengan lainnya yang terdapat dalam satu organisasi untuk mencapai tujuan bersama. Demikian pula halnya dengan PT Bank Negara Indonesia (Persero) Tbk, personilnya melakukan pekerjaan sesuai dengan tanggung jawab dan wewenangnya masing-masing, dan satu sama lainnya saling berhubungan dalam usaha menciptakan tujuan perusahaan yang akan dicapai.

Untuk lebih jelasnya, akan digambarkan struktur organisasi PT Bank Negara Indonesia (Persero) Tbk. Cabang Mattoangin Makassar, sebagai berikut :

**Gambar 4.1 Struktur Organisasi PT Bank Negara Indonesia  
(Persero) Tbk Cabang Mattoangin Makassar**

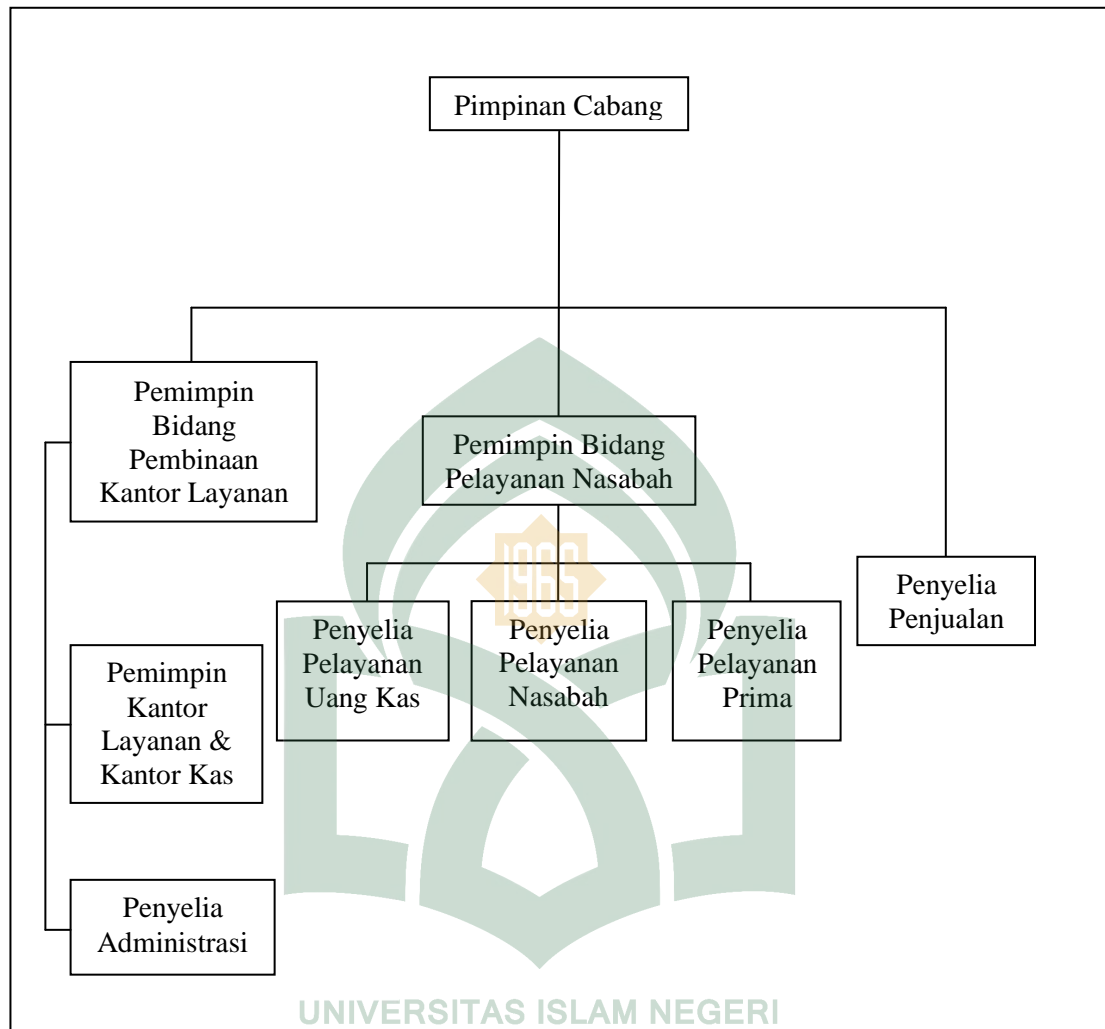

Sumber : PT Bank Negara Indonesia (Persero) Cabang Mattoangin Makassar, Tahun 2016.

## 6. Tugas dan Tanggung Jawab

Organisasi merupakan alat yang dibentuk untuk mencapai tujuan perusahaan, baik tujuan jangka pendek, jangka menengah maupun jangka panjang. Sementara itu struktur organisasi mencerminkan pembagian tugas dari berbagai bagian yang terdapat dalam organisasi tersebut, agar tidak terjadi tumpang tindih dalam melaksanakan tugas oleh para karyawan.



Adapun struktur organisasi pada PT Bank Negara Indonesia (Persero) Cabang Mattoangin Makassar terdiri dari bagian utama mencakup bersama fungsi masing-masing bagian yaitu sebagai berikut:

a) Pemimpin Cabang

Pemimpin Cabang merupakan pimpinan pada PT Bank Negara Indonesia (Persero), Tbk Kantor Cabang Utama Mattoangin Makassar pada masing-masing daerah unit. Sebagai pimpinan unit, harus mampu memimpin seluruh pegawai yang ada di unit serta bertanggung jawab terhadap kantor cabang setempat. Adapun tugas-tugas dari pemimpin cabang adalah :

- 1) Memimpin kantor BNI sesuai dengan tugas pokok penerimaan simpanan, pemberian pinjaman dan pelayanan jasa bank lainnya yang telah ditetapkan.
- 2) Membina BNI dalam rang kapelayanan kepada masyarakat di wilayah kerjanya.
- 3) Memelihara citra baik BNI dalam kegiatan operasional dan pemasaran.
- 4) Menyusun rencana kerja dan anggaran tahunan BNI.
- 5) Menetapkan kebutuhan pegawai dan mengkoordinir atau selalu meng-evaluasi pelaksanaan kerja para pegawai BNI yang menjadi bawahannya.
- 6) Melakukan pemeriksaan terhadap mekanisme kegiatan di BNI

b) Pemimpin Bidang Pembinaan Kantor Layanan,dan tugasnya

Pemimpin bidang layanan adalah pemimpin yang member keputusan kepada pemimpin Kantor layanan pembantu atau Kantor kas. Tugas dari pemimpin bidang pelayanan adalah memberi keputusan untuk adanya penarikan jumlah besar.

- 1) Pemimpin Kantor Layanan & Kantor Kas Bertugas membantu pemimpin cabang dalam memasarkan produk dan jasa Bank BNI dan melayani transaksi kas ( tunai dan non tunai ).
- 2) Penyelia Administrasi, memiliki fungsi dan tugas pokok, yaitu:
  - (a) Mengelola administrasi laporan dan data keuangan cabang.
  - (b) Mengelola administrasi transaksi dalam negeri dan kliring (termasuk inkaso-DN) cabang utama dan kantor layanan
  - (c) Mengelola aktivitas administrasi perkreditan
  - (d) Mengelola logistic cabang utama dan kantor layanan ( termasuk sentra kredit)
  - (e) Menyelenggarakan administrasi umum
  - (f) Mengelola kepegawaian cabang utama dan kantor layanan termasuk sentra kredit
  - (g) Mengkomplikasi tindak lanjut hasil temuan audit cabang dan kantor cabang pembantu.
- c) Pemimpin Bidang Pelayanan Nasabah,dan tugasnya
 

Pemimpin bidang pelayanan adalah pemimpin yang menangani keluhan dan masukan soal layanan. Tugasnya untuk member masukan atau nasehat kepada karyawan bagaimana cara melayani nasabah sesuai standar yang berlaku.

  - 1) Penyelia Pelayanan Uang Kas
  - 2) Melayani semua transaksi kas / tunai dan pemindahan
  - 3) Melayani kegiatan eksternal payment point

d) Penyelia Pelayanan Nasabah, dan tugasnya

- 1) Mengawasi kelancaran pelayanan kepada setiap nasabah yang dilakukan oleh teller dan deskman / pembuku.
- 2) Turut membantu menyelesaikan bila ada masalah antara petugas dengan nasabah atau keluhan-keluhan langsung dari nasabah.
- 3) Secara aktif membantu kegiatan nasabah dan memastikan bahwa semua nasabah diperlakukan sama baik serta dilayani dengan baik dan dalam waktu sesingkat mungkin.
- 4) Memeriksa register, berkas, dan surat-surat berharga
- 5) Memeriksa administrasi personalia dan logistik.
- 6) Memutuskan permintaan pinjam, fiat bayar pinjaman atau simpanan fiat bayar biaya eksploitasi dan menandatangani surat-surat sesuai dengan kewenangan yang dimiliki.
- 7) Mengadakan hubungan kerja dan kerjasama yang baik dengan unit atau sub unit organisais BNI dan instansi lainnya, sesuai dengan tugas pokok BNI serta dalam batas wewenang yang dimiliki.
- 8) Memberikan bimbingan, membuat daftar penilaian karya dan prestasi kerja secara periodic serta saran usulan kenaikan pangkat bawahannya kepada pimpinan cabang.
- 9) Melakukan pembinaan terhadap nasabah pinjaman maupun simpanan.
- 10) Memperkenalkan dan memasarkan jasa - jasa perbankan kepada masyarakat di wilayah kerjanya dalam rangka untuk mengembangkan usaha BNI
- 11) Melaksanakan pengawasan atas pemeliharaan, perawatan, penyediaan

materil termasuk gedung atau ruang kerja dan perlengkapan peralatan kantor lainnya.

12) Mampu melaksanakan pekerjaan mantri BNI *Deskman*/pembuku, dan *Teller* serta menggantikan fungsinya dalam hal yang bersangkutan berhalangan.

13) Menyampaikan laporan secara periodic dan sewaktu-waktu bila dibutuhkan.

14) Melaksanakan tugas-tugas lain yang diberikan oleh kanca atau pinca.

e) Penyelia Pelayanan Prima, dan tugasnya

- 1) Melayani transaksi nasabah inti
- 2) Mengelola layanan untuk nasabah inti kantor cabang utama
- 3) Melayani informasi produk/jasa dalam dan luar negeri

f) Pemimpin Bidang Penyelia Penjualan, dan tugasnya

Pemimpin penyelia penjualan adalah pemimpin yang menangani tentang soal kegiatan atau yang berhubungan produk, adapun tugas tugas penjualan (marketing)

- 1) Menjual produk dan jasa BNI
- 2) Melakukan untensif dan ekstensif marketing
- 3) Melakukan penelitian ekonomi dan petabisnis

## **B. Hasil Penelitian**

### **1. Karakter Responden**

Responden dalam penelitian ini adalah pegawai PT Bank Negara Indonesia (Persero) Tbk Cabang Mattoangin Kota Makassar. Karakteristik

reponden memiliki banyak kegunaan diantaranya adalah untuk mendeskripsikan identitas para responden yang ada sehingga gambaran dari jawaban yang diberikan terhadap pernyataan atau pertanyaan dapat diprediksi. Karakteristik yang dimaksud menyangkut masa kerja, pendidikan terakhir, dan jenis kelamin.. Untuk memperjelas karakteristik responden yang dimaksud, maka disajikan karakteristik responden sebagai berikut:

a) Karakteristik Responden berdasarkan Jenis Kelamin

Ada pendapat ahli yang mengemukakan pendapat bahwa ada perbedaan antara pria dan wanita yang dapat mempengaruhi kinerja pegawai, akan tetapi ada juga yang berpendapat bahwa ada perbedaan yang konsisten antara pria dan wanita dalam memecahkan masalah, keterampilan analisis, dorongan kompetitif, motivasi, sosiabilitas atau kemampuan belajar. Menurut Rivai dan deddy mulyadi (2013: 231-232) dalam hal ini diasumsikan bahwa tidak ada perbedaan yang berarti dalam hal produktivitas antara pria dan wanita. Penyajian data responden ber-dasarkan jenis kelamin adalah sebagai berikut:

UNIVERSITAS ISLAM NEGERI  
**Tabel 4.1**

**Karakteristik Responden Berdasarkan Jenis Kelamin**

No	Jenis Kelamin	Jumlah Responden	Persentase (%)
1	Laki-laki	44	61.1 %
2	Perempuan	28	38,9 %
	Jumlah	72	100 %

*Sumber : Data Primer yang diolah dengan SPSS.21*

Tabel 4.1 diatas menunjukkan responden laki-laki lebih banyak dari pada responden perempuan. Responden laki-laki berjumlah 44 orang dengan persentase 61.1 % dan responden perempuan sebanyak 28 orang dengan tingkat persentase 38,9 %. Perbedaan biologis laki-laki dan perempuan dalam bekerja dapat dilihat

dari fisik laki-laki yang lebih kuat dibanding perempuan sehingga bisa menyelesaikan pekerjaan lebih cepat.

Selain itu, tingkat partisipasi kerja laki-laki selalu lebih tinggi dari tingkat partisipasi kerja perempuan karena laki-laki dianggap sebagai pencari nafkah yang utama bagi keluarga, sehingga bisa lebih selektif dalam bekerja dan lebih produktif (Payaman J. Simanjuntak, 2001: 40). Dari uraian di atas dapat disimpulkan bahwa jenis kelamin adalah perbedaan mendasar antara laki-laki dan perempuan terutama secara biologis.

#### b) Karakteristik Responden berdasarkan Pendidikan Terakhir

Tingkat pendidikan seseorang seringkali menjadi tolak ukur untuk mencerminkan kemampuan seseorang. Berdasarkan penelitian Desak Ketut Ratna Dewi adanya pengaruh bahwa tingkat pendidikan yang tinggi dari seorang pegawai akan memengaruhi kemampuannya dalam mencapai kinerja secara optimal, yang mana pendidikan didalam organisasi adalah suatu proses pengembangan kemampuan kearah yang seseorang, diharapkan sumber dayanya semakin baik.

Penyajian data responden berdasarkan pendidikan adalah sebagaimana terlihat pada tabel dibawah ini:

**Tabel 4.2**

#### **Karakteristik Responden Berdasarkan Pendidikan Terakhir**

No	Pendidikan	Jumlah Responden	Persentase (%)
1	SMA	10	13,8 %
2	Diploma	13	18,1 %
3	S1	49	68,1 %
	Jumlah	72	100 %

*Sumber : Data Primer yang diolah dengan SPSS.21*

Hasil pengolahan data responden berdasarkan tingkat pendidikan pada tabel 4.2 dibawah dari 72 responden terdapat 10 orang yang berpendidikan SMA dengan tingkat persentase 13,8%, pendidikan Diploma sebanyak 13 orang dengan persentase 18,1 %, yang berpendidikan S1 se-banyak 49 orang dengan persentase 68,1 %. Diketahui bahwa karyawan dengan tingkat akhir pendidikan yang lebih tinggi (S1) mempunyai presentase yang lebih banyak di Bank BNI.

Menurut pasal 3 UU No. 20 Tahun 2003 tentang sistem pendidikan nasional, pendidikan nasional berfungsi mengembangkan kemampuan dan membentuk watak serta peradaban bangsa yang bermartabat dalam rangka mencerdaskan kehidupan bangsa bertujuan untuk berkembangnya potensi peserta didik agar menjadi manusia yang beriman dan bertakwa kepada Tuhan Yang Maha Esa, berakhlak mulia, sehat, berilmu, cakap, kreatif, mandiri, dan menjadi warga negara yang demokratis serta bertanggung jawab. Sehingga untuk dapat bekerja dengan produktivitas yang baik, maka manusia haruslah dipersiapkan. Penyiapan manusia untuk menjadi tenaga kerja dilakukan melalui pendidikan akademis yang tinggi dan pendidikan non akademis.

#### c) Karakteristik Responden Berdasarkan Masa Kerja

Berikut karakteristik responden berdasarkan masa kerja pada tabel 4.3. Jumlah karyawan berdasarkan masa kerja dapat dilihat pada tabel di bawah ini:

**Tabel 4.3**

#### **Karakteristik Responden Berdasarkan Masa Kerja**

No	Masa Kerja	Jumlah Responden	Persentase (%)
1	1 – 10 tahun	47	65,2 %
2	11 – 20 tahun	25	34,8 %
	Jumlah	72	100 %

Sumber : Data Primer yang diolah dengan SPSS.21

Berdasarkan tabel 4.3 diatas menunjukkan bahwa pada penelitian ini pegawai yang paling banyak merespon dengan masa kerja 1-10 tahun sebanyak 47 orang dengan tingkat persentase 65,2 % kemudian disusul masa kerja 11-20 tahun dengan tingkat persentase 34,8 %. Robbins (2007) menjelaskan bahwa, beberapa bukti terbaru menunjukkan adanya hubungan positif antara masa kerja dengan kinerja. Masa kerja yang semakin lama akan mempengaruhi kualitas kerja yang berujung pada perbaikan kinerja seorang pegawai, Hardikriyawan (2014). Secara konsisten ditemukan bahwa masa kerja berhubungan negatif dengan keluar masuknya karyawan dan telah ditemukan sebagai peramal tunggal paling baik tentang keluar masuknya karyawan, Fahmi (2013:39).

## 2. Deskripsi Variabel Penelitian

Berdasarkan hasil penelitian yang telah dilakukan terhadap 72 responden melalui penyebaran kuesioner, untuk mendapatkan kecenderungan jawaban responden terhadap pernyataan masing-masing variabel akan didasarkan pada rentang skor jawaban sebagaimana pada lampiran.

### a) Deskripsi Variabel Pada Standar Operasi Prosedur (SOP)

Variabel pada Standar Operasi Prosedur (SOP), pada penelitian ini diukur melalui 8 indikator yang dibagi dalam 16 buah pernyataan. Hasil tanggapan variabel pada Standar Operasi Prosedur (SOP) dijelaskan pada tabel 4.4 berikut ini:

**Tabel 4.4**

#### **Tanggapan Responden Mengenai Variabel Standar Operasi Prosedur**

No	Pernyataan	Skor					Jumlah
		SS	S	R	TS	STS	
1	X1.1	36	36	0	0	0	72



2	X1.2	39	33	0	0	0	72
3	X1.3	38	34	0	0	0	72
4	X1.4	42	30	0	0	0	72
5	X1.5	32	40	0	0	0	72
6	X1.6	40	32	0	0	0	72
7	X1.7	42	30	0	0	0	72
8	X1.8	42	30	0	0	0	72
9	X1.9	43	29	0	0	0	72
10	X1.10	45	27	0	0	0	72
11	X1.11	39	33	0	0	0	72
12	X1.12	41	31	0	0	0	72
13	X1.13	42	30	0	0	0	72
14	X1.14	47	25	0	0	0	72
15	X1.15	36	36	0	0	0	72
16	X1.16	42	30	0	0	0	72

*Sumber : Data Primer yang diolah dengan SPSS.21*

Tanggapan responden sebagaimana pada Tabel 4.4 menunjukkan bahwa sebagian besar responden memberikan tanggapan setuju pada variabel pada Standar Operasi Prosedur (SOP). Hal ini terjadi pada seluruh butir pernyataan dimana sebagian besar responden memberikan tanggapan setuju dan diurutkan kedua tanggapan responden adalah sangat setuju.

- 1) Berdasarkan penelitian yang sudah dilakukan, menunjukkan bahwa 72 responden semua responden setuju dengan pernyataan: "Aturan-aturan yang telah ditetapkan di tempat kerja mampu saya pahami dan diterapkan dengan baik"
- 2) Berdasarkan penelitian yang sudah dilakukan, menunjukkan bahwa 72 responden semua responden setuju dengan pernyataan: "SOP yang diterapkan dapat membuat pekerjaan lebih singkat dan cepat dalam mencapai target perusahaan"

- 3) Berdasarkan penelitian yang sudah dilakukan, menunjukkan bahwa 72 responden semua responden setuju dengan pernyataan: Saya memenuhi target yang telah diberikan oleh atasan saya
- 4) Berdasarkan penelitian yang sudah dilakukan, menunjukkan bahwa 72 responden semua responden setuju dengan pernyataan: Prosedur yang ditetapkan oleh perusahaan telah efisien dan efektif.
- 5) Berdasarkan penelitian yang sudah dilakukan, menunjukkan bahwa 72 responden semua responden setuju dengan pernyataan: Prosedur yang di standarkan sesuai dengan kemampuan pegawai
- 6) Berdasarkan penelitian yang sudah dilakukan, menunjukkan bahwa 72 responden semua responden setuju dengan pernyataan: Prosedur pekerjaan yang diterapkan telah sejalan dengan standar pekerjaan yang lainnya
- 7) Berdasarkan penelitian yang sudah dilakukan, menunjukkan bahwa 72 responden semua responden setuju dengan pernyataan: Saya mampu mencapai hasil berdasarkan kualitas dan kuantitasnya
- 8) Berdasarkan penelitian yang sudah dilakukan, menunjukkan bahwa 72 responden semua responden setuju dengan pernyataan: Hasil pekerjaan saya dapat diukur baik kuantitas maupun kualitasnya
- 9) Berdasarkan penelitian yang sudah dilakukan, menunjukkan bahwa 72 responden semua responden setuju dengan pernyataan: Prosedur yang di standarkan sesuai dengan kebutuhan pelayanan
- 10) Berdasarkan penelitian yang sudah dilakukan, menunjukkan bahwa 72 responden semua responden setuju dengan pernyataan: Prosedur yang di-

tetapkan telah sesuai dengan kebutuhan. Baik yang melaksanakan pekerjaannya maupun yang dilayani

- 11) Berdasarkan penelitian yang sudah dilakukan, menunjukkan bahwa 72 responden semua responden setuju dengan pernyataan: Kebutuhan yang saya perlukan di sediakan oleh atasan saya
- 12) Berdasarkan penelitian yang sudah dilakukan, menunjukkan bahwa 72 responden semua responden setuju dengan pernyataan: Saya selalu memberikan pelayanan yang terbaik sesuai dengan standar perusahaan
- 13) Berdasarkan penelitian yang sudah dilakukan, menunjukkan bahwa 72 responden semua responden setuju dengan pernyataan: Aturan yang ditetapkan pada tempat kerja saya tidak melanggar peraturan perundang-undangan
- 14) Berdasarkan penelitian yang sudah dilakukan, menunjukkan bahwa 72 responden semua responden setuju dengan pernyataan: prosedur yang diterapkan telah sesuai dengan peraturan perundang-undangan
- 15) Berdasarkan penelitian yang sudah dilakukan, menunjukkan bahwa 72 responden semua responden setuju dengan pernyataan: Peraturan yang telah ditetapkan oleh pimpinan, mampu saya jalani, taati, dan laksanakan
- 16) Berdasarkan penelitian yang sudah dilakukan, menunjukkan bahwa 72 responden semua responden setuju dengan pernyataan: Prosedur yang ditetapkan oleh pimpinan telah sesuai dengan undang-undang SOP

b) Deskripsi Variabel Lingkungan Kerja

Variabel Lingkungan kerja pada penelitian ini diukur melalui 6 indikator yang dibagi dalam 12 buah pernyataan. Hasil tanggapan variabel fokus pada pegawai yang dijelaskan pada tabel berikut ini :

**Tabel 4.5**  
**Tanggapan Responden Mengenai Variabel Lingkungan Kerja**

No	Pernyataan	Skor					Jumlah
		SS	S	R	TS	STS	
1	X2.1	33	39	0	0	0	72
2	X2.2	36	36	0	0	0	72
3	X2.3	49	23	0	0	0	72
4	X2.4	43	29	0	0	0	72
5	X2.5	48	24	0	0	0	72
6	X2.6	41	31	0	0	0	72
7	X2.7	36	36	0	0	0	72
8	X2.8	40	32	0	0	0	72
9	X2.9	49	23	0	0	0	72
10	X2.10	37	35	0	0	0	72
11	X2.11	46	26	0	0	0	72
12	X2.12	51	21	0	0	0	72

Sumber : Data Primer yang diolah dengan SPSS.21

Tanggapan responden sebagaimana pada Tabel 4.5 menunjukkan bahwa sebagian besar responden memberikan tanggapan setuju pada variabel Lingkungan Kerja. Hal ini terjadi pada seluruh butir pernyataan dimana sebagian besar responden memberikan tanggapan setuju dan diurutkan kedua tanggapan responden adalah sangat setuju.

- 1) Berdasarkan penelitian yang sudah dilakukan, menunjukkan bahwa 72 responden/semua responden setuju dengan pernyataan: Di tempat kerja saya, penerangan yang digunakan memudahkan saya menyelesaikan pekerjaan

- 2) Berdasarkan penelitian yang sudah dilakukan, menunjukkan bahwa 72 responden/semua responden setuju dengan pernyataan: Di tempat kerja saya, terdapat lampu cadangan apabila arus listrik padam
- 3) Berdasarkan penelitian yang sudah dilakukan, menunjukkan bahwa 72 responden/semua responden setuju dengan pernyataan: Di tempat kerja saya diberi AC untuk masing-masing ruangan
- 4) Berdasarkan penelitian yang sudah dilakukan, menunjukkan bahwa 72 responden/semua responden setuju dengan pernyataan: Suhu udara di tempat kerja saya sejuk sehingga nyaman untuk melakukan pekerjaan
- 5) Berdasarkan penelitian yang sudah dilakukan, menunjukkan bahwa 72 responden/semua responden setuju dengan pernyataan: Di tempat kerja saya sering ramai
- 6) Berdasarkan penelitian yang sudah dilakukan, menunjukkan bahwa 72 responden/semua responden setuju dengan pernyataan: Di tempat kerja saya sering bising dengan suara kendaraan
- 7) Berdasarkan penelitian yang sudah dilakukan, menunjukkan bahwa 72 responden/semua responden setuju dengan pernyataan: Di ruangan kerja saya tidak terdapat bau-bau yang mengganggu aktivitas kerja
- 8) Berdasarkan penelitian yang sudah dilakukan, menunjukkan bahwa 72 responden/semua responden setuju dengan pernyataan: Pengharum di ruangan saya cukup membuat saya nyaman dalam bekerja
- 9) Berdasarkan penelitian yang sudah dilakukan, menunjukkan bahwa 72 responden/semua responden setuju dengan pernyataan: Warna cat di ruangan saya sangat cocok untuk menghiasi ruang kerja

- 10) Berdasarkan penelitian yang sudah dilakukan, menunjukkan bahwa 72 responden/semua responden setuju dengan pernyataan: Warna ruangan yang digunakan memberikan kenyamanan bagi rekan-rekan kerja
- 11) Berdasarkan penelitian yang sudah dilakukan, menunjukkan bahwa 72 responden/semua responden setuju dengan pernyataan: Pekerjaan yang dilakukan dijamin dari hal-hal yang mengancam pribadi pegawai
- 12) Berdasarkan penelitian yang sudah dilakukan, menunjukkan bahwa 72 responden/semua responden setuju dengan pernyataan: Dokumen-dokumen di simpan ditempat yang aman agar tidak terjadi sesuatu yang tidak diinginkan (kehilangan dokumen)
- c) Deskripsi Variabel Produktivitas Karyawan

Tabel 4.6

## Tanggapan Responden Mengenai Variabel Produktivitas Pegawai

No	Pernyataan	Skor					Jumlah
		SS	S	R	TS	STS	
1	Y1	47	25	0	0	0	72
2	Y2	34	34	1	0	0	72
3	Y3	34	36	2	0	0	72
4	Y4	39	33	0	0	0	72
5	Y5	40	31	1	0	0	72
6	Y6	53	14	5	0	0	72
7	Y7	43	26	3	0	0	72
8	Y8	41	28	3	0	0	72
9	Y9	37	34	1	0	0	72
10	Y10	42	28	2	0	0	72
11	Y11	38	31	3	0	0	72
12	Y12	49	21	2	0	0	72

Sumber : Data primer yang diolah, 2017

Variabel produktivitas pegawai pada penelitian ini digunakan 6 indikator yang dibagi dalam 12 buah pernyataan. Hasil tanggapan variabel produktivitas karyawan dijelaskan pada tabel diatas.

Tanggapan responden pada Tabel 4.6 menunjukkan sebagian besar responden memberikan tanggapan setuju pada variabel peningkatan kinerja. Hal ini terjadi pada seluruh butir pernyataan dimana sebagian besar responden menyatakan setuju dan diurutkan kedua tanggapan responden adalah sangat setuju.

- 1) Dari hasil penelitian di atas menunjukkan bahwa 72 responden/semua responden setuju dengan pernyataan: Saya mampu menyelesaikan tugas yang diberikan
- 2) Dari hasil penelitian di atas menunjukkan bahwa, jumlah respon yang tidak setuju 0, dan 1 responden yang ragu-ragu, selebihnya sebanyak 71 responden setuju dengan pernyataan: Saya dan rekan-rekan kerja memiliki sikap profesional dalam kerja
- 3) Dari hasil penelitian di atas menunjukkan bahwa, jumlah respon yang tidak setuju 0, dan 2 responden yang ragu-ragu, selebihnya sebanyak 70 responden setuju dengan pernyataan: Saya selalu berusaha mencari hal-hal yang bisa meningkatkan hasil perusahaan
- 4) Dari hasil penelitian di atas menunjukkan bahwa 72 responden semua responden setuju dengan pernyataan: Saya selalu berusaha meningkatkan kinerja untuk mencapai hasil yang memuaskan
- 5) Dari hasil penelitian di atas menunjukkan bahwa, jumlah respon yang tidak setuju 0, dan 1 responden yang ragu-ragu, selebihnya sebanyak 71 responden setuju dengan pernyataan: Saya memiliki semangat kerja yang tinggi
- 6) Dari hasil penelitian di atas menunjukkan bahwa, jumlah respon yang tidak setuju 0, dan 5 responden yang ragu-ragu, selebihnya sebanyak 67 responden

setuju dengan pernyataan: Rekan-rekan saya memiliki semangat kerja yang tinggi

- 7) Dari hasil penelitian di atas menunjukkan bahwa, jumlah respon yang tidak setuju 0, dan 3 responden yang ragu-ragu, selebihnya sebanyak 69 responden setuju dengan pernyataan: Di tempat kerja saya terdapat pelatihan yang bisa meningkatkan kemampuan kerja saya dan rekan kerja lainnya
- 8) Dari hasil penelitian di atas menunjukkan bahwa, jumlah respon yang tidak setuju 0, dan 3 responden yang ragu-ragu, selebihnya sebanyak 69 responden setuju dengan pernyataan: Tantangan yang ada di tempat kerja, melatih saya untuk bekerja lebih giat
- 9) Dari hasil penelitian di atas menunjukkan bahwa, jumlah respon yang tidak setuju 0, dan 1 responden yang ragu-ragu, selebihnya sebanyak 71 responden setuju dengan pernyataan: Di tempat kerja, saya dan rekan-rekan memiliki kualitas kerja yang baik
- 10) Dari hasil penelitian di atas menunjukkan bahwa, jumlah respon yang tidak setuju 0, dan 2 responden yang ragu-ragu, selebihnya sebanyak 70 responden setuju dengan pernyataan: Saya selalu berusaha memperbaiki kesalahan yang pernah saya lakukan dalam melaksanakan pekerjaan
- 11) Dari hasil penelitian di atas menunjukkan bahwa, jumlah respon yang tidak setuju 0, dan 3 responden yang ragu-ragu, selebihnya sebanyak 69 responden setuju dengan pernyataan: Jumlah dari hasil pekerjaan yang saya tangani selalu memenuhi target yang telah ditetapkan
- 12) Dari hasil penelitian di atas menunjukkan bahwa, jumlah respon yang tidak setuju 0, dan 2 responden yang ragu-ragu, selebihnya sebanyak 70 responden



setuju dengan pernyataan: Saya selalu memenuhi target pekerjaan yang telah diberikan oleh perusahaan

### 3. Analisis Data

#### a) Pengujian Reliabilitas

Metode uji reliabilitas yang paling sering digunakan adalah Cronbach's Alpha suatu konstruk atau variable dikatakan reliabel jika memberikan nilai Cronbach's Alpha  $> 0,60$ . Hasil pengujian reliabilitas untuk semua variable dapat dilihat pada table dibawah ini :

**TABEL 4.7**  
**HASIL UJI RELIABILITAS**  
**Reliability Statistics STANDAR OPERASI PROSEDUR X1**  
**Reliability Statistics**

Cronbach's Alpha	N of Items
.836	16

**Reliability Statistics LINGKUNGAN KERJA X2**  
**Reliability Statistics**

Cronbach's Alpha	N of Items
.908	12

**Reliability Statistics PRODUKTIVITAS Y**  
**Reliability Statistics**

Cronbach's Alpha	N of Items
.839	12

*Sumber : Data Primer yang diolah dengan SPSS.21*

Hasil dari uji reliabilitas menunjukkan bahwa semua variabel sudah reliabel dan bisa ditunjukkan dengan nilai Cronbach's Alpha sebesar 0,836, 0,908, & 0,839 sehingga dapat dikatakan semua konsep pengukur masing-masing variabel dari kuesioner adalah reliabel.

## b) Pengujian Validitas

Uji validitas digunakan untuk menguji sejauh mana ketepatan alat pengukur dapat mengungkapkan konsep gejala/kejadian yang diukur. Jika  $r$  hitung lebih besar dari  $r$  tabel dan nilai positif maka butir pernyataan atau indikator tersebut dinyatakan valid. Jika  $r$  hitung  $>$  dari  $r$  tabel (pada taraf signifikansi 5%) maka pernyataan tersebut dinyatakan valid. Pengujian validitas selengkapnya dapat dilihat berikut ini :

**Tabel 4.8**  
**HASIL UJI VALIDITAS**

<b>NO</b>	<b>VARIABLE</b>	<b>r Hitung</b>	<b>r Tabel</b>	<b>KETERANGAN</b>
<b>STANDAR OPERASI PROSEDUR</b>				
1	X1	0,582	0.2287	Valid
2	X2	0,486	0.2287	Valid
3	X3	0,531	0.2287	Valid
4	X4	0,578	0.2287	Valid
5	X5	0,493	0.2287	Valid
6	X6	0,620	0.2287	Valid
7	X7	0,499	0.2287	Valid
8	X8	0,512	0.2287	Valid
9	X9	0,502	0.2287	Valid
10	X10	0,326	0.2287	Valid
11	X11	0,683	0.2287	Valid
12	X12	0,430	0.2287	Valid
13	X13	0,598	0.2287	Valid
14	X14	0,538	0.2287	Valid
15	X15	0,556	0.2287	Valid
16	X16	0,658	0.2287	Valid
<b>LINGKUNGAN KERJA</b>				
1	X1	0,797	0.2287	Valid
2	X2	0,809	0.2287	Valid
3	X3	0,849	0.2287	Valid
4	X4	0,803	0.2287	Valid
5	X5	0,509	0.2287	Valid
6	X6	0,842	0.2287	Valid
7	X7	0,602	0.2287	Valid
8	X8	0,889	0.2287	Valid

9	X9	0,882	0.2287	Valid
10	X10	0,813	0.2287	Valid
11	X11	0,800	0.2287	Valid
12	X12	0,237	0.2287	Valid
<b>PRODUKTIVITAS PEGAWAI</b>				
1	X1	0,459	0.2287	Valid
2	X2	0,514	0.2287	Valid
3	X3	0,702	0.2287	Valid
4	X4	0,452	0.2287	Valid
5	X5	0,712	0.2287	Valid
6	X6	0,495	0.2287	Valid
7	X7	0,518	0.2287	Valid
8	X8	0,505	0.2287	Valid
9	X9	0,743	0.2287	Valid
10	X10	0,721	0.2287	Valid
11	X11	0,725	0.2287	Valid
12	X12	0,664	0.2287	Valid

Sumber : Data Primer yang diolah dengan SPSS.21

Berdasarkan tabel 4.8 diatas menunjukkan bahwa uji validitas dapat diketahui bahwa keseluruhan item pernyataan menunjukkan bahwa  $r$  hitung  $>$   $r$  tabel pada taraf signifikan 5%. Artinya setiap pernyataan atau indikator variabel dinyatakan valid untuk digunakan sebagai instrument dalam penelitian atau pernyataan yang diajukan dapat digunakan untuk mengukur variabel yang diteliti.

#### c) Uji Asumsi Klasik

##### 1) Uji Multikolinieritas

Uji ini bertujuan menguji apakah dalam model regresi ditemukan adanya korelasi antara variabel bebas (Ghozali, 2015: 103). Dalam penelitian ini untuk mendeteksi ada tidaknya multikolenirietas didalam model regresi dapat dilihat dari nilai *tolerance* dan Variance Inflation Factor (VIF), nilai *tolerance* yang besarnya diatas 0,1 dan nilai VIF dibawah 10 menunjukkan bahwa tidak ada

multikolinieritas diantara variable bebas (Ghozali,2015:104). Hasil uji multikolinieritas dapat ditunjukkan dalam tabel berikut :

**Tabel 4.9**  
**Hasil Uji Multikolinieritas**

Model	Collinearity Static	
	Tolerance	VIF
(constant)		
Standar Operasi Prosedur	.515	1.942
Lingkungan Kerja	.515	1.942

Dependent Variable : Produktivitas

Sumber : Data Primer yang diolah dengan SPSS.21

Hasil pengujian pada tabel 4.9 diatas menunjukkan bahwa semua variabel yang digunakan dalam model regresi menunjukkan nilai VIF berada di antara 01-10 dengan ini dapat disimpulkan bahwa variabel-variabel dalam penelitian ini tidak menunjukkan adanya gejala multikolinieritas.

## 2) Uji Normalitas

Uji ini bertujuan untuk menguji apakah dalam model regresi, variabel pengganggu atau residual memiliki distribusi normal. Kita dapat melihatnya dari *normal probability plot* yang membandingkan distribusi kumulatif dengan distribusi normal. Distribusi normal membentuk suatu garis lurus diagonal, dan plotting data residual akan dibandingkan dengan garis diagonalnya. Jika distribusi data normal, maka garis yang menggambarkan data sebenarnya akan mengikut garis normalnya (Ghozali, 2015 : 155-156).

Hasil dari uji normalitas menunjukkan bahwa semua data berdistribusi secara normal, sebaran data berada disekitas garis diagonal, sehingga model regresi memenuhi asumsi normalitas.

**Gambar 4.2 Hasil Uji Normalitas**

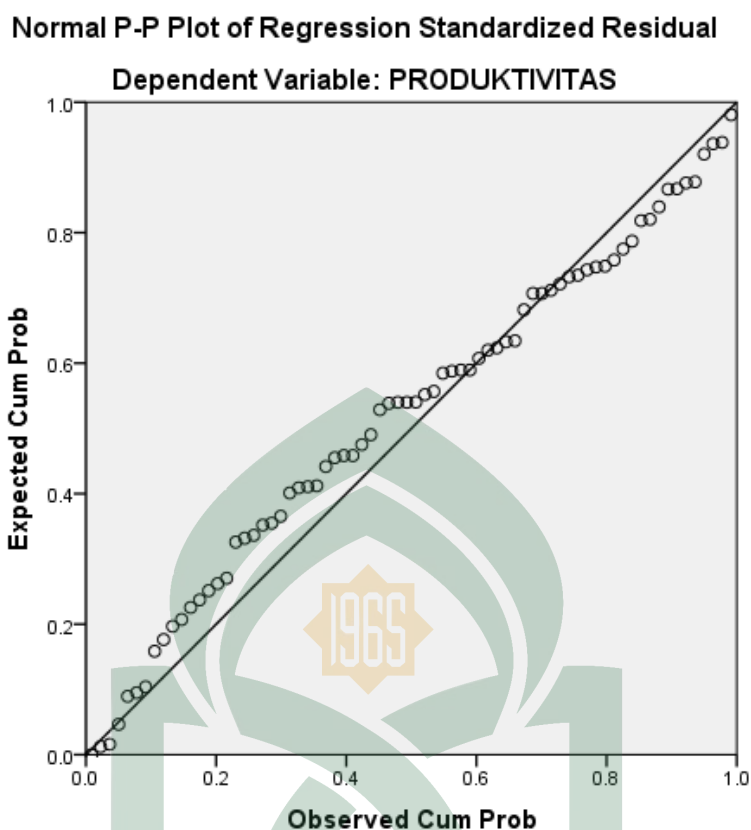

### 3) Uji Autokorelasi

Uji Autokorelasi merupakan pengujian asumsi dalam regresi dimana variabel dependen tidak berkorelasi dengan diri sendiri. Maksud korelasi dengan diri sendiri adalah bahwa nilai dari variabel dependen tidak berhubungan dengan nilai variabel itu sendiri. Model regresi berganda yang baik adalah regresi yang bebas dari autokorelasi jika terjadi korelasi, maka dinamakan ada problem autokorelasi. Untuk uji autokorelasi dapat dilihat pada nilai Durbin Watson, jika nilai DW antara minus dua (-2) sampai (+2), maka dapat di artikan tidak terjadi gejala autokorelasi. (santoso, 2005:161). Hasil pengujian data autokorelasi di bawah ini:

**Tabel 4.10 Hasil Uji Autokorelasi****Model Summary<sup>b</sup>**

Model	R	R Square	Adjusted R Square	Std. Error of the Estimate	Durbin-Watson
1	.633 <sup>a</sup>	.400	.383	3.101	1.898

a. Preditors : (Constants), Lingkungan Kerja, Standar Operasi Prosedur

b. Dependent Variable : Produktivitas

Sumber : Data Primer yang diolah dengan SPSS.21

Tabel 4.10 di atas menunjukkan bahwa nilai durbin Watson yang diperoleh sebesar 1.898. Nilai tersebut menghampiri angka 2. Berarti hal demikian dapat dikatakan bahwa model regresi tidak menunjukkan adanya gejala autokorelasi karena tidak menyimpang dari asumsi autokorelasi.

#### 4) Uji Heteroskedastisitas

Pada gambar 4.3 Hasil pengujian Heteroskedastisitas menunjukkan, bahwa titik-titik yang menyebar secara acak, tidak membentuk suatu pola tertentu yang jelas, serta tersebar baik di atas maupun dibawah angka 0 (Nol) pada sumbu Y hal ini berarti tidak terjadi penyimpangan asumsi klasik Heteroskedastisitas pada model

regresi yang dibuat.

**Gambar 4.3 Hasil Uji Heteroskedastisitas**

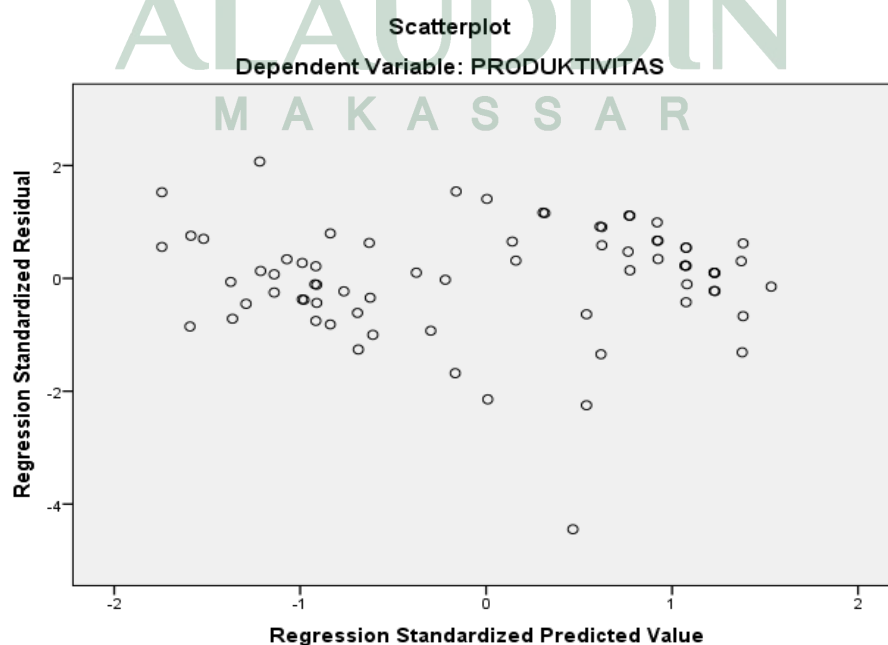

#### d) Analisis Regresi Linear Berganda

Analisis regresi linear berganda di gunakan untuk menguji hipotesis tentang pengaruh secara persial dan secara simultan variabel bebas terhadap variabel terikat. Model persamaan regresi yang baik adalah yang memenuhi persyaratan asumsi klasik, antara lain semua data distribusi normal, model harus bebas dari gejala miltikoleneartitas. Dari analisi sebelumnya membuktikan bahwa penelitian ini sudah di anggap baik. Hasil dari SPSS yang digunakan sebagai alat analisis maka hasil regresi berganda adalah sebagai berikut:

**Tabel 4.11 Hasil Uji Regresi Berganda**  
Coefficients<sup>a</sup>

Model	Unstandardized Coefficients		Standardized Coefficients	t	Sig.
	B	Std. Error	Beta		
(Constant)	16.988	6.434		2.641	.010
1 SOP	.377	.120	.408	3.143	.002
Lingkungan kerja	.195	.091	.276	2.128	.037

a. Dependent Variable : Produktivitas

Sumber : Data Primer yang diolah dengan SPSS.21

Berdasarkan hasil output SPSS pada tabel 4.11 diatas, maka persamaan regresi linear berganda dapat dirumuskan sebagai berikut:

$$Y = 16.988 + 0,377 X_1 + 0.195 X_2 + e$$

Keterangan :

Y = Produktivitas

X<sub>1</sub> = Standar Operasi Prosedur

X<sub>2</sub> = Lingkungan Kerja

e = Error

Hasil analisis tersebut dapat diinterpretasikan sebagai berikut :

- 1) Nilai konstanta sebesar 16.988 maka hal ini dapat diinterpretasikan bahwa apabila variabel Standar Operasi Prosedur (X1), variabel Lingkungan kerja (X2) adalah konstan atau tidak berubah, maka produktivitas pegawai PT Bank Negara Indonesia (Persero) Tbk Cabang Mattoanging Makassar adalah sebesar 16.988
- 2) Koefisien regresi X1 sebesar 0.377, maka hal ini dapat diinterpretasikan bahwa variabel Standar Operasi Prosedur (X1) mempengaruhi Produktivitas kerja karyawan sebesar 0.377 artinya apabila setiap peningkatan variabel sebesar satu satuan, maka akan meningkatkan produktivitas karyawan sebesar 0.377 dengan asumsi variabel yang lain tetap.
- 3) Koefisien regresi X2 sebesar 0.195 maka hal ini dapat diinterpretasikan bahwa variabel Lingkungan Kerja (X2) mempengaruhi Produktivitas kerja karyawan sebesar 0.195 artinya apabila setiap peningkatan variabel sebesar satu satuan, maka akan meningkatkan produktivitas karyawan sebesar 0.195 dengan asumsi variabel yang lain tetap.

e) Persamaan Regresi

1) Analisis Korelasi (R)

Analisis korelasi (R) digunakan untuk mencari arah dan kuatnya hubungan antara dua variable atau lebih, baik hubungan yang bersifat simetris, kausal dan reciprocal. Analisis korelasi dapat dilihat pada tabel 4.12

**Tabel 4.12 Hasil Uji Korelasi**

Model	R	R Square	Adjusted R Square	Std. Error of the Estimate	Durbin-Watson
1	.633	.400	.383	3.101	1.898



Berdasarkan tabel diatas, dapat dilihat bahwa sifat korelasi (R) yang ditunjukkan adalah 0,633 hal ini menunjukkan bahwa hubungan antara variabel bebas dengan variabel terikat tergolong kuat karena berada di atas 0,60 jika dilihat berdasarkan tabel pedoman untuk memberikan interpretasi koefisien korelasi, sebagaimana pedoman untuk menginterpretasikan koefisien korelasi menurut Sugiyono (242: 2013) adalah sebagai berikut:

**Tabel 4.13 Pedoman untuk memberikan interpretasi koefisien korelasi**

Inteval Koefisien	Tingkat Hubungan
0.00-0.199	Sangat Rendah
0.20-0.399	Rendah
0.40-0.599	Sedang
<b>0.60-0799</b>	<b>Kuat</b>
0.80-1.000	Sangat Kuat

## 2) Analisis Koefisien Determinasi ( $R^2$ )

Koefisien determinasi digunakan untuk mengetahui seberapa jauh variabel-variabel bebas dalam menerangkan variabel terikatnya. Koefisien deteminasi berkisar antara nol sampai satu ( $0 \leq R^2 \leq 1$ ). Nilai koefisien determinasi ditentukan dengan melihat nilai *R square* sebagaimana dapat dilihat pada tabel 4.13 :

**Tabel 4.14 Hasil Analisis koefisien determinasi**

Model	R	R Square	Adjusted R Square	Std. Error of the Estimate	Durbin-Watson
1	.633	.400	.383	3.101	1.898

Sumber : Data Primer yang diolah dengan SPSS.21

Hasil perhitungan regresi dapat diketahui bahwa koefisien determinasi (*R square*) yang diperoleh sebesar 0,400 Hal ini menunjukkan bahwa variable Standar Operasi Prosedur (SOP) dan Lingkungan kerja memberikan

kontribusi/sumbangan sebesar 40 % terhadap produktivitas kerja pegawai di PT Bank Negara Indonesia (Persero) Tbk Cabang Mattoangin Kota Makassar dan sisanya 60 % dipengaruhi oleh variabel-variabel yang tidak diteliti.

f) Pengujian Hipotesis

1. Uji Simultan (F)

Uji simultan (uji F) digunakan untuk menguji ada tidaknya pengaruh-pengaruh independen terhadap variabel dependen secara simultan (bersama-sama). Uji F dilakukan dengan membandingkan F hitung dan F tabel. Dari hasil analisis diperoleh hasil output pada tabel berikut :

**Tabel 4.15 Hasil Uji Simultan (Uji F)**

ANOVA <sup>a</sup>					
Model	Sum Of Squares	Df	Mean Square	F	Sig.
Regression	443.248	2	221.624	23.043	.000 <sup>b</sup>
1 Residual	663.627	69	9.618		
Total	1106.875	71			

Sumber : Data Primer yang diolah dengan SPSS.21

Hasil perhitungan statistic uji F pada tabel 4.14 di atas menunjukkan nilai F hitung sebesar 23.043 setelah itu dibandingkan dengan nilai F tabel sebesar 3,12 dengan signifikan 5% (0,5). Jadi dapat disimpulkan bahwa F hitung > F tabel (23,043 > 3,12) dengan signifikan 0,000 < 0,05, ini berarti bahwa variabel independen (X1) dan (X2) secara bersama-sama berpengaruh positif dengan signifikan terhadap produktivitas kerja karyawan pada PT Bank Negara Indonesia (Persero), Tbk Kantor Cabang Utama Mattoangin Makassar.

## 2. Uji Parsial (Uji T)

Uji T dilakukan untuk mengetahui pengaruh masing-masing atau secara parsial variabel bebas terhadap variabel terikat. Hasil uji t dapat dilihat dibawah ini sebagai berikut :

**Tabel 4.16 Hasil Uji Parsial (Uji t)**

Model	Unstandardized Coefficients		Standardized Coefficients	t	Sig.
	B	Std. Error	Beta		
(Constant)	16.988	6.434		2.641	.010
Standar Operasi	.377	.120	.408	3.143	.002
1 Prosedur Lingkungan Kerja	.195	.091	.276	2.128	.037

Sumber : Data Primer yang diolah dengan SPSS.21

Hasil analisis uji t sebagai berikut :

- Hasil uji t untuk pengaruh X1 Standar Operasi Prosedur terhadap produktivitas kerja karyawan pada PT Bank Negara Indonesia (Persero), Tbk Cabang Mattoangin Makassar menghasilkan nilai t-hitung 3,143 lebih besar dari nilai t tabel 1,66 dengan nilai signifikannya 0,002 atau lebih kecil dari level of significant ( $\alpha$ ) 0,05. Dari hasil uji t ini dapat disimpulkan bahwa Standar Operasi Prosedur berpengaruh signifikan terhadap produktifitas kerja karyawan pada PT Bank Negara Indonesia (Persero), Tbk Cabang Mattoangin Makassar sehingga bentuk pengujian hipotesisnya adalah H1 diterima.
- Hasil uji t untuk pengaruh X2 Lingkungan kerja terhadap produktivitas kerja karyawan pada PT Bank Negara Indonesia (Persero), Tbk Cabang Mattoangin Makassar menghasilkan nilai t-hitung 2,128 lebih besar dari nilai t tabel 1,66 dengan nilai signifikannya 0,037 atau lebih kecil dari level of significant ( $\alpha$ )

0,05. Dari hasil uji t ini dapat disimpulkan bahwa Lingkungan kerja berpengaruh signifikan terhadap produktivitas kerja karyawan pada PT Bank Negara Indonesia (Persero), Tbk Cabang Mattoangin Makassar sehingga bentuk pengujian hipotesisnya adalah H2 diterima.

Berdasarkan data di atas, variabel Standar Operasi Prosedur dan Lingkungan kerja berpengaruh positif dengan kata lain hal ini sangat dibutuhkan dan akan meningkatkan produktivitas kerja karyawan, dengan demikian hipotesis H1 dan H2 diterima.

### **C. Pembahasan**

#### **1. Pengaruh SOP terhadap produktivitas karyawan**

Memasuki era globalisasi sekarang ini di tambah dengan adanya MEA dimana kompetisi yang terjadi sudah bersifat global ditambah dengan adanya perubahan-perubahan kondisi ekonomi menyebabkan banyak perusahaan melakukan langkah perbaikan. Perbaikan diantara adalah memperbaiki produktivitas karyawannya. Kondisi sebagaimana telah diuraikan harus benar-benar disadari dan dipersiapkan secara sejak dini. Persiapan ini terutama pada masalah sumber daya manusia yang bermutu dengan kualifikasi yang sesuai dengan perkembangan dunia saat ini (Tjipto,2010).

Menurut pendapat Atmosoeparto (2001), produktivitas adalah ukuran sejauh mana sumber-sumber daya alam, teknologi dan manusia dipergunakan dengan baik dan dapat mewujudkan hasil tertentu yang diinginkan, secara singkat dapat dikatakan produktivitas adalah ukuran mengenai apa yang diperoleh dari apa yang diberikan, seberapa jauh masukan (*input*) dapat menghasilkan keluaran

(*output*), baik kuantitatif maupun kualitatif sesuai dengan standar baku yang telah ditetapkan. Sedangkan Standar Operasional Prosedur (SOP) adalah dokumen yang berkaitan dengan prosedur yang dilakukan secara kronologis untuk menyelesaikan suatu pekerjaan yang bertujuan untuk memperoleh hasil kerja yang paling efektif dari para pekerja dengan biaya yang serendah-rendahnya. SOP biasanya terdiri dari manfaat, kapan dibuat atau direvisi, metode penulisan prosedur, serta dilengkapi oleh bagan flowchart di bagian akhir (Laksmi, 2008:52).

Dari hasil penelitian yang telah dilakukan didapatkan bahwa sop berpengaruh terhadap produktivitas kerja. Dengan adanya sop karyawan dapat mengetahui rincian peran dan tanggung jawabnya masing-masing sehingga karyawan dapat menyelesaikan pekerjaan dengan efektif dan efisien. Hal ini diperkuat oleh Suzaki (1991:75-89), yang mengatakan bahwa standarisasi sangat diperlukan untuk menentukan arah perbaikan kinerja. Untuk memperbaiki kinerja produksi diperlukan standar prosedur kerja atau SOP. Selanjutnya, Suzaki (1991:149-160) mengatakan bahwa untuk perbaikan proses diperlukan standar prosedur kerja yang efektif dan efisien dengan menetapkan standar kerja atau standar operasi kerja (*standard of operation procedure* atau SOP) yang akan diacu oleh karyawan.

Selain itu, dengan adanya SOP yang baik mampu menjadikan arus kerja yang lebih baik, menjadi panduan untuk karyawan baru, penghematan biaya, memudahkan pengawasan, serta mengakibatkan koordinasi yang baik antara bagian-bagian yang berlainan dalam perusahaan. Hal ini diperkuat oleh Moekijat (2008) menurutnya Standar operasional prosedur (SOP) adalah urutan langkah-langkah (atau pelaksanaan-pelaksanaan pekerjaan), di mana pekerjaan tersebut dilakukan,

berhubungan dengan apa yang dilakukan, bagaimana melakukannya, bilamana melakukannya, di mana melakukannya, dan siapa yang melakukannya.

## **2. Pengaruh lingkungan kerja terhadap produktivitas karyawan**

Menurut Sedarmayati (2011:2) mendefinisikan bahwa :“Lingkungan kerja maksudnya adalah keseluruhan alat perkakas dan bahan yang dihadapi, lingkungan sekitarnya di mana seseorang bekerja, metode kerjanya, serta pengaturan kerjanya baik sebagai perseorangan maupun sebagai kelompok. Lingkungan kerja mencakup tentang kehidupan sosial, psikologi, agama dan fisik dalam perusahaan yang berpengaruh terhadap pekerja dan interaksi sesama pekerja dalam melaksanakan tugasnya. Kehidupan manusia tidak terlepas dari berbagai keadaan lingkungan sekitarnya, antara manusia dan lingkungan terdapat hubungan yang sangat erat. Dalam hal ini, manusia akan selalu berusaha untuk beradaptasi dengan berbagai keadaan lingkungan sekitarnya. Demikian pula halnya ketika melakukan pekerjaan, karyawan sebagai manusia tidak dapat dipisahkan dari berbagai keadaan disekitar tempat mereka bekerja, yaitu lingkungan kerja. Selama melakukan pekerjaan, setiap pegawai akan berinteraksi dengan berbagai kondisi yang terdapat dalam lingkungan kerja.

Konflik atau perbedaan pendapat dapat mempengaruhi produktivitas kerja karyawan. Sehingga lingkungan kerja mempunyai peran yang penting dalam meningkatnya produktivitas karyawan. Menurut (Sudjana, 2010) lingkungan kerja adalah lingkungan dimana pegawai melakukan pekerjaannya sehari-hari. Lingkungan kerja yang kondusif memberikan rasa aman dan memungkinkan para karyawan untuk dapat berkerja optimal. Kondisi lingkungan kerja dikatakan baik atau sesuai apabila manusia dapat melaksanakan kegiatan secara optimal, sehat,

aman, dan nyaman. Kesesuaian lingkungan kerja dapat dilihat akibatnya dalam jangka waktu yang lama lebih jauh lagi lingkungan-lingkungan kerja yang kurang baik dapat menuntut tenaga kerja dan waktu yang lebih banyak dan tidak mendukung diperolehnya rancangan sistem kerja yang efisien (Sedarmayanti, 2001:12).

Lingkungan kerja merupakan segala sesuatu yang ada disekitar pegawai pada saat bekerja, baik berbentuk fisik atau non fisik, langsung atau tidak langsung, yang dapat mempengaruhi dirinya dan pekerjaannya saat bekerja. Lingkungan kerja dalam suatu perusahaan sangat penting untuk diperhatikan pihak msdm. Karena lingkungan kerja mempunyai pengaruh langsung terhadap para karyawan yang melaksanakan proses produktivitas tersebut. Lingkungan kerja adalah suasana dimana karyawan melakukan aktivitas setiap harinya. Lingkungan kerja yang kondusif memberikan rasa aman dan memungkinkan karyawan untuk dapat bekerja optimal. Jika karyawan menyenangi lingkungan kerja dimana dia bekerja, maka apa yang ada disekitar karyawan tersebut akan sangat berpengaruh dalam menjalankan tugas yang dibebankan kepadanya, misalnya dengan adanya air conditioner (AC), penerangan yang memadai dan sebagainya. Dari penjelasan di atas dan dari hasil penelitian yang telah dilakukan dapat disimpulkan bahwa lingkungan kerja mempunyai pengaruh terhadap bagaimana karyawan dapat berpikir positif dan nyaman menyelesaikan setiap pekerjaannya dalam upaya meningkatkan produktivitasnya masing-masing.

## BAB V

### PENUTUP

#### A. Kesimpulan

1. Hasil uji t untuk pengaruh X1 Standar Operasi Prosedur terhadap produktivitas kerja karyawan pada PT Bank Negara Indonesia (Persero), Tbk Cabang Mattoangin Makassar menghasilkan nilai t-hitung 3,143 lebih besar dari nilai t tabel 1,66 dengan nilai signifikannya 0,002 atau lebih kecil dari level of significant ( $\alpha$ ) 0,05. Dari hasil uji t ini dapat disimpulkan bahwa Standar Operasi Prosedur berpengaruh signifikan terhadap produktivitas kerja karyawan pada PT Bank Negara Indonesia (Persero), Tbk Cabang Mattoangin Makassar sehingga hipotesis pertama diterima.
2. Hasil uji t untuk pengaruh X2 Lingkungan kerja terhadap produktivitas kerja karyawan pada PT Bank Negara Indonesia (Persero), Tbk Cabang Mattoangin Makassar menghasilkan nilai t-hitung 2,128 lebih besar dari nilai t tabel 1,66 dengan nilai signifikannya 0,037 atau lebih kecil dari level of significant ( $\alpha$ ) 0,05. Dari hasil uji t ini dapat disimpulkan bahwa Lingkungan kerja berpengaruh signifikan terhadap produktivitas kerja karyawan pada PT Bank Negara Indonesia (Persero), Tbk Cabang Mattoangin Makassar sehingga hipotesis kedua diterima.
3. Hasil perhitungan statistic uji F menunjukkan nilai F hitung sebesar 23.043 setelah itu dibandingkan dengan nilai F tabel sebesar 3,12 dengan signifikan 5% (0,5). Jadi dapat disimpulkan bahwa F hitung > F tabel



(231,212 > 3,12) dengan signifikan  $0,000 < 0,05$ , ini berarti bahwa variabel independen (X1) dan (X2) secara bersama-sama berpengaruh positif dengan signifikan terhadap produktivitas kerja karyawan pada PT Bank Negara Indonesia (Persero), Tbk Kantor Cabang Utama Mattoangin Makassar.

### **B. Saran**

Hasil penelitian menunjukkan bahwa sop dan lingkungan kerja berpengaruh secara simultan terhadap produktivitas karyawan pada pegawai PT Bank Negara Indonesia (Persero), Tbk Kantor Cabang Utama Mattoangin Makassar. Secara parsial variabel sop dan lingkungan kerja berpengaruh positif dan signifikan terhadap produktivitas kerja. Sehingga hasil penelitian ini memberikan saran: Pihak manajemen PT Bank Negara Indonesia (Persero), Tbk Kantor Cabang Utama Mattoangin Makassar Untuk meningkatkan produktivitas karyawan diharapkan perusahaan terus mempertahankan dan meningkatkan sop dan lingkungan kerja kepada pegawai PT Bank Negara Indonesia (Persero), Tbk Kantor Cabang Utama Mattoangin Makassar.

## DAFTAR PUSTAKA

- Alwi Syafaruddin, *Manajemen Sumber Daya Manusia*. Yogyakarta: BPFE. 2008
- Angih Wanabankti, *Pengaruh pelatihan, penerapan SOP, Reward Sistem, Lingkungan kerja, dan peralatan terhadap produktivitas pegawai pada Bengkel Toyota PT.Hadji Kalla Makassar*.Skripsi.2011
- Atmoko, Tjipto. *Standar Operasional Prosedur*. Jakarta: PT. Bumi Aksara. 2010
- Ghozali, Imam. *Apilikasi Analisis Multivariate IBM SPSS 23 (edisi 8)*. Semarang: BP Undip, 2015.
- Ghozali, Imam. *Apilikasi Analisis Multivariate dengan program SPSS*. Semarang: BP Undip, 2005.
- Hafidhuddin, Didin dan tanjung, Hendri, *Manajemen Syariah Dalam Praktik*, Jakarta: Gema Insani Press, 2003.
- Hasibuan Malayu. *Manajemen Dasar, pengertian, dan masalah*. Jakarta: PT Toko Gunung Agung. 1996
- Herujito, Yayat M. *Dasar-dasar Manajemen*, Jakarta: Grasindo, 2001.
- Kasma,Juan. *Standar Operating Procedure (SOP) Perpajakan Perusahaan Jasa*. Jakarta: Alfabeta. 2013
- Kementerian Agama RI, *Al-Quran dan Terjemahannya*, Bandung. Syamil Quran. 2012
- Kisdarto, Atmosoeperto. *Produktivitas Aktualisasi Budaya Perusahaan*. Jakarta. PT Alex Media Komputindo. 2001.
- Laksmi, Fuad dan Budiantoro. *Manajemen Perkantoran Modern*. Jakarta: Penerbit Pernaka. 2008
- Masya, Ismail. *Peraturan Kerja*. Jakarta. Bumi Aksara. 1994
- Mathar, Quraisy, *Metode Penelitian Kuantitatif Untuk Ilmu Perpustakaan*. Makassar: Alauddin University Pers, 2013.

- Moekijat. *Manajemen Personalia dan Sumber Daya Manusia*. Yogyakarta: DFFE. 2008.
- Nico Handani, *Analisis produktivitas kerja di PT.Taspen cabang utama Semarang*.skripsi.2011
- Nitisemito, Alex S. *Manajemen Personalia*. Jakarta. Ghalia Indonesia. 2000
- Nugroho, Bhuono Agung. *Strategi Jitu: Memilih Metode Statistik Penelitian Dengan SPSS*. Yogyakarta. Andi Offset. 2005
- Nungraheni Ratih. dkk. *Pengaruh Standar Operasional Proedur dan Pengawasan Terhadap Kinerja Pramuniaga Pasaraya Sriratu Pemuda Semarang*. Jurnal.
- Nurrulloh Muhammad. *Pengaruh Lingkungan Kerja Terhadap Produktivitas Pegawai Dinas Pekerjaan Umum Provinsi Kalimantan Timur*. Jurnal (Samarinda, fakultas Ekonomi manajemen)
- Putri Imelda Sari, *Pengaruh Penerapan SOP dan Lingkungan Kerja Terhadap Kinerja di Step Ahead*. Tugas Akhir D3
- Sedarmayanti. *Tata Kerja Dan Produktivitas Kerja*. Bandung: Mandar Maju. Cetakan Kedua. 2009
- Shihab, M. Qurais. *Tafsir Al-Mishbah*, Jakarta, Lentera Hati, 2002
- Sinungan Muchdarsyah. *Produktivitas Apa dan Bagaimana*. Jakarta: PT Bumi Aksara. 2003
- Sofyandi Herman. *Manajemen Sumber Daya Manusia*. Yogyakarta: Graha Ilmu. 2008
- Sudjana, Nana. *Dasar-dasar Proses Belajar Mengajar*. Bandung: Sinar Baru Algesindo. (2010).
- Sugiyono. *Metode Penelitian Kombinasi (Mixed Methods)*. Bandung. Alfabeta. 2014
- Sutrisno Edy. *Manajemen Sumber Daya Manusia*. Jakarta:Kencana.2009

Suzaki, Kiyoshi. *Tantangan Industri Manufaktur. Penerapan Perbaikan Berkesinambungan*. Saduran oleh Kristianto Jahja. Jakarta: Productivity & Management Consultant. 1991.

Tambunan, Rudi M. *Pedoman Penyusunan Standard Operating Procedures (SOP)*. Jakarta. Maiestas Publishing. 2008

Tanjung, Adrian dan Bambang Subagjo. *Panduan Praktis Menyusun Standar Operasional Prosedur (SOP) Instansi Pemerintah*. Yogyakarta. Total Media. 2012

Widarjono, Agus. *Ekonometrika Teori dan Aplikasi untuk Ekonomi dan Bisnis*. Yogyakarta. Ekonisia. 2005

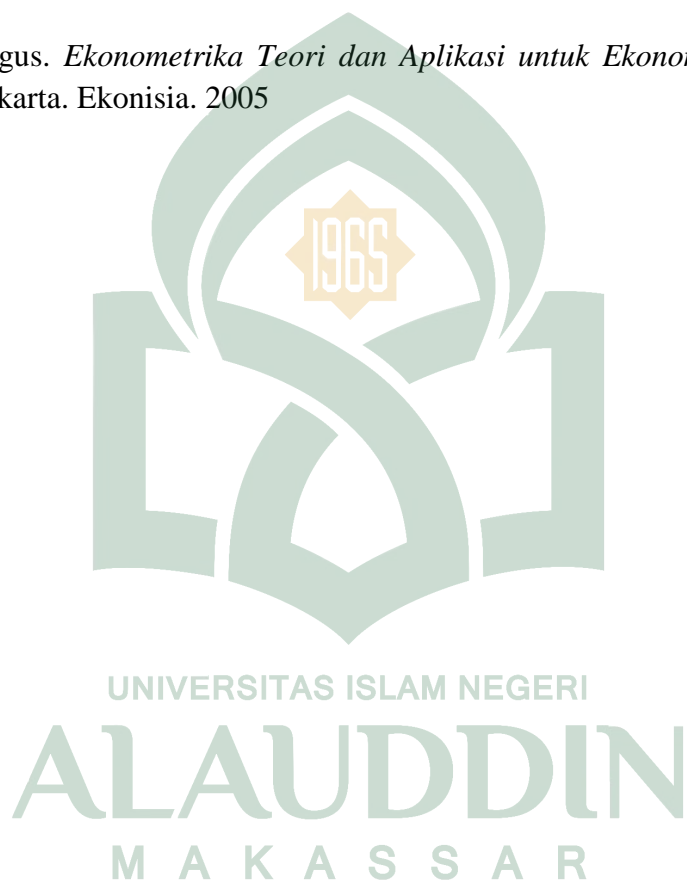



## Realibilitas SOP

### Case Processing Summary

		N	%
Cases	Valid	72	100.0
	Excluded <sup>a</sup>	0	.0
Total		72	100.0

a. Listwise deletion based on all variables in the procedure.

### Reliability Statistics

Cronbach's Alpha	N of Items
.836	16

### Scale Statistics

Mean	Variance	Std. Deviation	N of Items
72.97	18.281	4.276	16

## Reabilitas Lingkungan Kerja

### Case Processing Summary

		N	%
Cases	Valid	72	100.0
	Excluded <sup>a</sup>	0	.0
Total		72	100.0

a. Listwise deletion based on all variables in the procedure.

### Reliability Statistics

Cronbach's Alpha	N of Items
.908	12

### Scale Statistics

Mean	Variance	Std. Deviation	N of Items
52.00	31.465	5.609	12

Reabilitas Produktivitas

### Case Processing Summary

		N	%
Cases	Valid	72	100.0
	Excluded <sup>a</sup>	0	.0
	Total	72	100.0

a. Listwise deletion based on all variables in the procedure.

### Reliability Statistics

Cronbach's Alpha	N of Items
.839	12

### Scale Statistics

Mean	Variance	Std. Deviation	N of Items
54.63	15.590	3.948	12

UNIVERSITAS ISLAM NEGERI  
ALAUDDIN  
M A K A S S A R

**Correlations**

		X1.1	X1.2	X1.3	X1.4	X1.5	X1.6	X1.7	X1.8	X1.9	X1.10	X1.11	X1.12
X1. 1	Pearson Correlation	1	.139	.278 <sup>*</sup>	.225	.224	.335 <sup>**</sup>	.113	.394 <sup>**</sup>	.198	.201	.474 <sup>**</sup>	.252 <sup>*</sup>
	Sig. (2-tailed)		.243	.018	.057	.059	.004	.346	.001	.095	.091	.000	.032
	N	72	72	72	72	72	72	72	72	72	72	72	72
X1. 2	Pearson Correlation	.139	1	.079	.297 <sup>*</sup>	.206	.243 <sup>*</sup>	.240 <sup>*</sup>	.127	.381 <sup>**</sup>	.151	.217	.382 <sup>**</sup>
	Sig. (2-tailed)	.243		.509	.011	.083	.040	.042	.287	.001	.205	.067	.001
	N	72	72	72	72	72	72	72	72	72	72	72	72
X1. 3	Pearson Correlation	.278 <sup>*</sup>	.079	1	.216	.342 <sup>**</sup>	.274 <sup>*</sup>	.160	.047	.244 <sup>*</sup>	.129	.414 <sup>**</sup>	-.092
	Sig. (2-tailed)	.018	.509		.068	.003	.020	.180	.695	.039	.279	.000	.442
	N	72	72	72	72	72	72	72	72	72	72	72	72
X1. 4	Pearson Correlation	.225	.297 <sup>*</sup>	.216	1	.019	.378 <sup>**</sup>	.429 <sup>**</sup>	.257 <sup>*</sup>	.168	.160	.410 <sup>**</sup>	.175
	Sig. (2-tailed)	.057	.011	.068		.875	.001	.000	.029	.160	.179	.000	.140
	N	72	72	72	72	72	72	72	72	72	72	72	72
X1. 5	Pearson Correlation	.224	.206	.342 <sup>**</sup>	.019	1	.294 <sup>*</sup>	.132	.132	.279 <sup>*</sup>	.000	.206	.270 <sup>*</sup>
	Sig. (2-tailed)	.059	.083	.003	.875		.012	.268	.268	.018	1.000	.083	.022
	N	72	72	72	72	72	72	72	72	72	72	72	72
X1. 6	Pearson Correlation	.335 <sup>**</sup>	.243 <sup>*</sup>	.274 <sup>*</sup>	.378 <sup>**</sup>	.294 <sup>*</sup>	1	.151	.151	.291 <sup>*</sup>	.115	.355 <sup>**</sup>	.351 <sup>**</sup>
	Sig. (2-tailed)	.004	.040	.020	.001	.012		.205	.205	.013	.334	.002	.002
	N	72	72	72	72	72	72	72	72	72	72	72	72
X1. 7	Pearson Correlation	.113	.240 <sup>*</sup>	.160	.429 <sup>**</sup>	.132	.151	1	.371 <sup>**</sup>	.282 <sup>*</sup>	.102	.353 <sup>**</sup>	.232 <sup>*</sup>
	Sig. (2-tailed)	.346	.042	.180	.000	.268	.205		.001	.016	.395	.002	.050





X1.15	Pearson Correlation	.444**	.195	.334**	.225	.447**	.335**	.113	.169	.312**	-.029	.307**	.084
	Sig. (2-tailed)	.000	.100	.004	.057	.000	.004	.346	.156	.008	.811	.009	.482
	N	72	72	72	72	72	72	72	72	72	72	72	72
X1.16	Pearson Correlation	.225	.127	.442**	.257*	.359**	.491**	.314**	.314**	.340**	.044	.466**	.232*
	Sig. (2-tailed)	.057	.287	.000	.029	.002	.000	.007	.007	.003	.716	.000	.050
	N	72	72	72	72	72	72	72	72	72	72	72	72
SO P	Pearson Correlation	.582**	.486**	.531**	.578**	.493**	.620**	.499**	.512**	.502**	.326**	.683**	.430**
	Sig. (2-tailed)	.000	.000	.000	.000	.000	.000	.000	.000	.000	.005	.000	.000
	N	72	72	72	72	72	72	72	72	72	72	72	72

### Correlations

		X1.13	X1.14	X1.15	X1.16	SOP
X1.1	Pearson Correlation	.225	.263	.444*	.225	.582
	Sig. (2-tailed)	.057	.026	.000	.057	.000
	N	72	72	72	72	72
X1.2	Pearson Correlation	.184	.207	.195	.127*	.486
	Sig. (2-tailed)	.122	.080	.100	.287	.000
	N	72	72	72	72	72
X1.3	Pearson Correlation	.329*	.362	.334	.442	.531**
	Sig. (2-tailed)	.005	.002	.004	.000	.000
	N	72	72	72	72	72
X1.4	Pearson Correlation	.429	.330*	.225	.257	.578

	Sig. (2-tailed)	.000	.005	.057	.029	.000
	N	72	72	72	72	72
	Pearson Correlation	.189	.124	.447**	.359	.493
X1.5	Sig. (2-tailed)	.112	.300	.000	.002	.000
	N	72	72	72	72	72
	Pearson Correlation	.321**	.228*	.335*	.491**	.620*
X1.6	Sig. (2-tailed)	.006	.054	.004	.000	.000
	N	72	72	72	72	72
	Pearson Correlation	.200	.094*	.113	.314**	.499
X1.7	Sig. (2-tailed)	.092	.434	.346	.007	.000
	N	72	72	72	72	72
	Pearson Correlation	.257**	.271	.169	.314*	.512
X1.8	Sig. (2-tailed)	.029	.021	.156	.007	.000
	N	72	72	72	72	72
	Pearson Correlation	.282	.115**	.312*	.340	.502*
X1.9	Sig. (2-tailed)	.016	.337	.008	.003	.000
	N	72	72	72	72	72
	Pearson Correlation	.160	.399	-.029	.044	.326
X1.10	Sig. (2-tailed)	.179	.001	.811	.716	.005
	N	72	72	72	72	72
	Pearson Correlation	.410**	.324	.307**	.466**	.683
X1.11	Sig. (2-tailed)	.000	.005	.009	.000	.000
	N	72	72	72	72	72
	Pearson Correlation	.062*	.073**	.084	.232	.430*
X1.12	Sig. (2-tailed)	.607	.543	.482	.050	.000
	N	72	72	72	72	72

	Pearson Correlation	1	.390	.338**	.371**	.598
X1.13	Sig. (2-tailed)		.001	.004	.001	.000
	N	72	72	72	72	72
	Pearson Correlation	.390*	1	.146**	.330**	.538
X1.14	Sig. (2-tailed)	.001		.221	.005	.000
	N	72	72	72	72	72
	Pearson Correlation	.338**	.146	1**	.338	.556**
X1.15	Sig. (2-tailed)	.004	.221		.004	.000
	N	72	72	72	72	72
	Pearson Correlation	.371	.330	.338**	1*	.658**
X1.16	Sig. (2-tailed)	.001	.005	.004		.000
	N	72	72	72	72	72
	Pearson Correlation	.598**	.538**	.556**	.658**	1**
SOP	Sig. (2-tailed)	.000	.000	.000	.000	
	N	72	72	72	72	72

\*. Correlation is significant at the 0.05 level (2-tailed).

\*\* Correlation is significant at the 0.01 level (2-tailed).

**Correlations**

		X2.1	X2.2	X2.3	X2.4	X2.5	X2.6	X2.7	X2.8
X2.1	Pearson Correlation	1	.527**	.615**	.547**	.478**	.613**	.349**	.750**
	Sig. (2-tailed)		.000	.000	.000	.000	.000	.003	.000
	N	72	72	72	72	72	72	72	72
X2.2	Pearson Correlation	.527**	1	.623**	.943**	.200	.530**	.705**	.631**
	Sig. (2-tailed)	.000		.000	.000	.092	.000	.000	.000
	N	72	72	72	72	72	72	72	72
X2.3	Pearson Correlation	.615**	.623**	1	.568**	.418**	.909**	.390**	.769**
	Sig. (2-tailed)	.000	.000		.000	.000	.000	.001	.000
	N	72	72	72	72	72	72	72	72
X2.4	Pearson Correlation	.547**	.943**	.568**	1	.251*	.549**	.646**	.662**
	Sig. (2-tailed)	.000	.000	.000		.034	.000	.000	.000
	N	72	72	72	72	72	72	72	72
X2.5	Pearson Correlation	.478**	.200	.418**	.251*	1	.438**	.001	.370**
	Sig. (2-tailed)	.000	.092	.000	.034		.000	.995	.001
	N	72	72	72	72	72	72	72	72
X2.6	Pearson Correlation	.613**	.530**	.909**	.549**	.438**	1	.411**	.790**
	Sig. (2-tailed)	.000	.000	.000	.000	.000		.000	.000
	N	72	72	72	72	72	72	72	72
X2.7	Pearson Correlation	.349**	.705**	.390**	.646**	.001	.411**	1	.424**
	Sig. (2-tailed)	.003	.000	.001	.000	.995	.000		.000



**Correlations**

		X2.9	X2.10	X2.11	X2.12	LING.KERJA
X2.1	Pearson Correlation	.726	.540**	.986**	-.144**	.797**
	Sig. (2-tailed)	.000	.000	.000	.227	.000
	N	72	72	72	72	72
X2.2	Pearson Correlation	.663**	.866	.540**	.212**	.809
	Sig. (2-tailed)	.000	.000	.000	.074	.000
	N	72	72	72	72	72
X2.3	Pearson Correlation	.803**	.531**	.629	.151**	.849**
	Sig. (2-tailed)	.000	.000	.000	.206	.000
	N	72	72	72	72	72
X2.4	Pearson Correlation	.605**	.918**	.561**	.155	.803*
	Sig. (2-tailed)	.000	.000	.000	.193	.000
	N	72	72	72	72	72
X2.5	Pearson Correlation	.326**	.258	.482**	-.028*	.509
	Sig. (2-tailed)	.005	.029	.000	.812	.000
	N	72	72	72	72	72
X2.6	Pearson Correlation	.766**	.581**	.601**	.149**	.842**
	Sig. (2-tailed)	.000	.000	.000	.210	.000
	N	72	72	72	72	72
X2.7	Pearson Correlation	.462**	.657**	.332**	.211**	.602
	Sig. (2-tailed)	.000	.000	.004	.076	.000
	N	72	72	72	72	72
X2.8	Pearson Correlation	.965**	.712**	.765**	.049**	.889**
	Sig. (2-tailed)	.000	.000	.000	.680	.000
	N	72	72	72	72	72

	Pearson Correlation	1**	.659**	.740**	.092**	.882**
X2.9	Sig. (2-tailed)		.000	.000	.444	.000
	N	72	72	72	72	72
	Pearson Correlation	.659**	1**	.555**	.187**	.813*
X2.10	Sig. (2-tailed)	.000		.000	.116	.000
	N	72	72	72	72	72
	Pearson Correlation	.740**	.555**	1**	-.159**	.800**
X2.11	Sig. (2-tailed)	.000	.000		.182	.000
	N	72	72	72	72	72
	Pearson Correlation	.092	.187	-.159	1	.237
X2.12	Sig. (2-tailed)	.444	.116	.182		.045
	N	72	72	72	72	72
	Pearson Correlation	.882**	.813**	.800**	.237**	1**
LING.KERJA	Sig. (2-tailed)	.000	.000	.000	.045	
	N	72	72	72	72	72

\*\* . Correlation is significant at the 0.01 level (2-tailed).

\* . Correlation is significant at the 0.05 level (2-tailed).



**Correlations**

		Y1	Y2	Y3	Y4	Y5	Y6	Y7	Y8
Y1	Pearson Correlation	1	.304**	.165	.324**	.530**	.032	-.056	.111
	Sig. (2-tailed)		.009	.166	.005	.000	.787	.638	.353
	N	72	72	72	72	72	72	72	72
Y2	Pearson Correlation	.304**	1	.287*	.450**	.376**	.132	.046	.046
	Sig. (2-tailed)	.009		.014	.000	.001	.271	.702	.703
	N	72	72	72	72	72	72	72	72
Y3	Pearson Correlation	.165	.287*	1	.186	.465**	.406**	.317**	.224
	Sig. (2-tailed)	.166	.014		.118	.000	.000	.007	.059
	N	72	72	72	72	72	72	72	72
Y4	Pearson Correlation	.324**	.450**	.186	1	.365**	-.046	-.081	.117
	Sig. (2-tailed)	.005	.000	.118		.002	.699	.500	.328
	N	72	72	72	72	72	72	72	72
Y5	Pearson Correlation	.530**	.376**	.465**	.365**	1	.132	.153	.294*
	Sig. (2-tailed)	.000	.001	.000	.002		.269	.198	.012
	N	72	72	72	72	72	72	72	72
Y6	Pearson Correlation	.032	.132	.406**	-.046	.132	1	.416**	.147
	Sig. (2-tailed)	.787	.271	.000	.699	.269		.000	.218
	N	72	72	72	72	72	72	72	72
Y7	Pearson Correlation	-.056	.046	.317**	-.081	.153	.416**	1	.373**
	Sig. (2-tailed)	.638	.702	.007	.500	.198	.000		.001



**Correlations**

		Y9	Y10	Y11	Y12	PRODUKTIVITAS
Y1	Pearson Correlation	.304	.312**	.210	.237**	.459**
	Sig. (2-tailed)	.009	.008	.077	.045	.000
	N	72	72	72	72	72
Y2	Pearson Correlation	.300**	.335	.297*	.223**	.514**
	Sig. (2-tailed)	.010	.004	.011	.059	.000
	N	72	72	72	72	72
Y3	Pearson Correlation	.479	.423*	.544	.528	.702**
	Sig. (2-tailed)	.000	.000	.000	.000	.000
	N	72	72	72	72	72
Y4	Pearson Correlation	.132**	.220**	.388	.343	.452**
	Sig. (2-tailed)	.268	.064	.001	.003	.000
	N	72	72	72	72	72
Y5	Pearson Correlation	.577**	.497**	.368**	.475**	.712
	Sig. (2-tailed)	.000	.000	.001	.000	.000
	N	72	72	72	72	72
Y6	Pearson Correlation	.307	.308	.387**	.203	.495
	Sig. (2-tailed)	.009	.008	.001	.087	.000
	N	72	72	72	72	72
Y7	Pearson Correlation	.459	.298	.358**	.313	.518
	Sig. (2-tailed)	.000	.011	.002	.007	.000
	N	72	72	72	72	72
Y8	Pearson Correlation	.411	.433	.231	.190	.505*
	Sig. (2-tailed)	.000	.000	.051	.110	.000

	N	72	72	72	72	72
	Pearson Correlation	1**	.527*	.434**	.422	.743**
Y9	Sig. (2-tailed)		.000	.000	.000	.000
	N	72	72	72	72	72
	Pearson Correlation	.527**	1**	.462**	.375	.721**
Y10	Sig. (2-tailed)	.000		.000	.001	.000
	N	72	72	72	72	72
	Pearson Correlation	.434	.462*	1**	.505**	.725**
Y11	Sig. (2-tailed)	.000	.000		.000	.000
	N	72	72	72	72	72
	Pearson Correlation	.422*	.375	.505**	1**	.664**
Y12	Sig. (2-tailed)	.000	.001	.000		.000
	N	72	72	72	72	72
	Pearson Correlation	.743**	.721**	.725**	.664**	1**
PRODUKTIVITAS	Sig. (2-tailed)	.000	.000	.000	.000	
	N	72	72	72	72	72

\*\* . Correlation is significant at the 0.01 level (2-tailed).

\* . Correlation is significant at the 0.05 level (2-tailed).

**Variables Entered/Removed<sup>a</sup>**

Model	Variables Entered	Variables Removed	Method
1	LING.KERJA, SOP <sup>b</sup>		Enter

a. Dependent Variable: PRODUKTIVITAS

b. All requested variables entered.

**Model Summary<sup>b</sup>**

Model	R	R Square	Adjusted R Square	Std. Error of the Estimate	Durbin-Watson
1	.633 <sup>a</sup>	.400	.383	3.101	1.898

a. Predictors: (Constant), LING.KERJA, SOP

b. Dependent Variable: PRODUKTIVITAS

**ANOVA<sup>a</sup>**

Model		Sum of Squares	df	Mean Square	F	Sig.
1	Regression	443.248	2	221.624	23.043	.000 <sup>b</sup>
	Residual	663.627	69	9.618		
	Total	1106.875	71			

a. Dependent Variable: PRODUKTIVITAS

b. Predictors: (Constant), LING.KERJA, SOP

**Coefficients<sup>a</sup>**

Model	Unstandardized Coefficients		Standardized Coefficients	t	Sig.	Collinearity Statistics	
	B	Std. Error	Beta			Tolerance	
1	(Constant)	16.988	6.434		2.641	.010	
	SOP	.377	.120	.408	3.143	.002	.515
	LING.KERJA	.195	.091	.276	2.128	.037	.515

**Coefficients<sup>a</sup>**

Model	Collinearity Statistics	
	VIF	
1	(Constant)	
	SOP	1.942
	LING.KERJA	1.942

a. Dependent Variable: PRODUKTIVITAS

**Collinearity Diagnostics<sup>a</sup>**

Model	Dimension	Eigenvalue	Condition Index	Variance Proportions		
				(Constant)	SOP	LING.KERJA
1	1	2.993	1.000	.00	.00	.00
1	2	.006	22.667	.22	.01	.59
	3	.001	51.458	.78	.99	.41

a. Dependent Variable: PRODUKTIVITAS

### Residuals Statistics<sup>a</sup>

	Minimum	Maximum	Mean	Std. Deviation	N
Predicted Value	50.27	58.45	54.63	2.499	72
Residual	-13.791	6.418	.000	3.057	72
Std. Predicted Value	-1.744	1.533	.000	1.000	72
Std. Residual	-4.447	2.069	.000	.986	72

a. Dependent Variable: PRODUKTIVITAS

### Charts

Normal P-P Plot of Regression Standardized Residual  
Dependent Variable: PRODUKTIVITAS

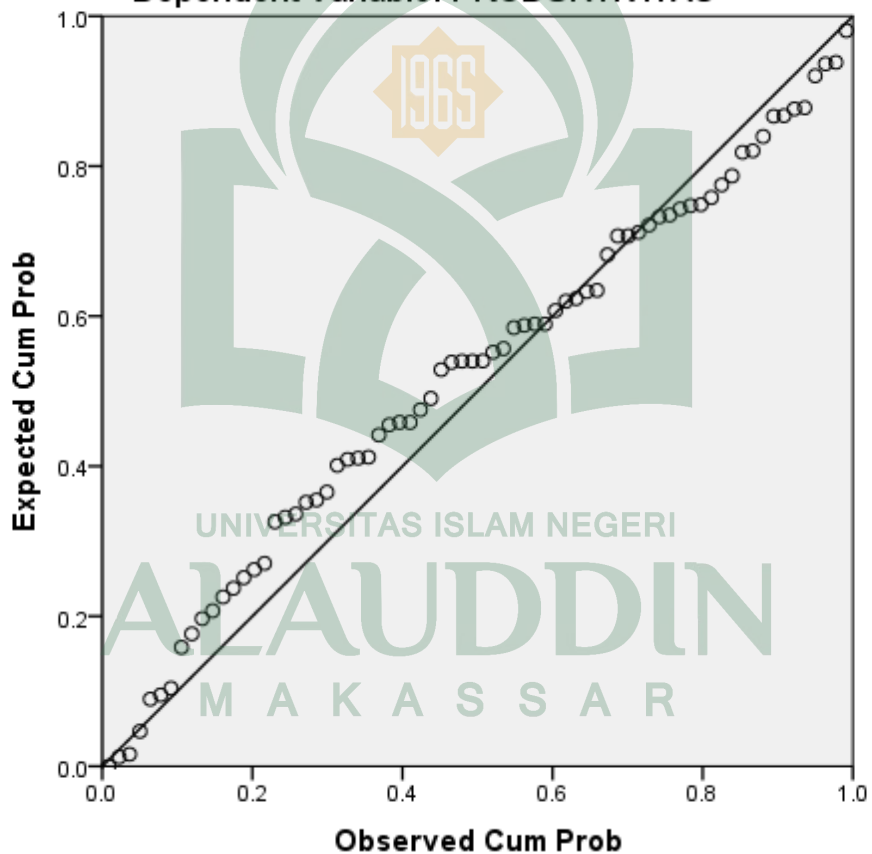

### Scatterplot

Dependent Variable: PRODUKTIVITAS

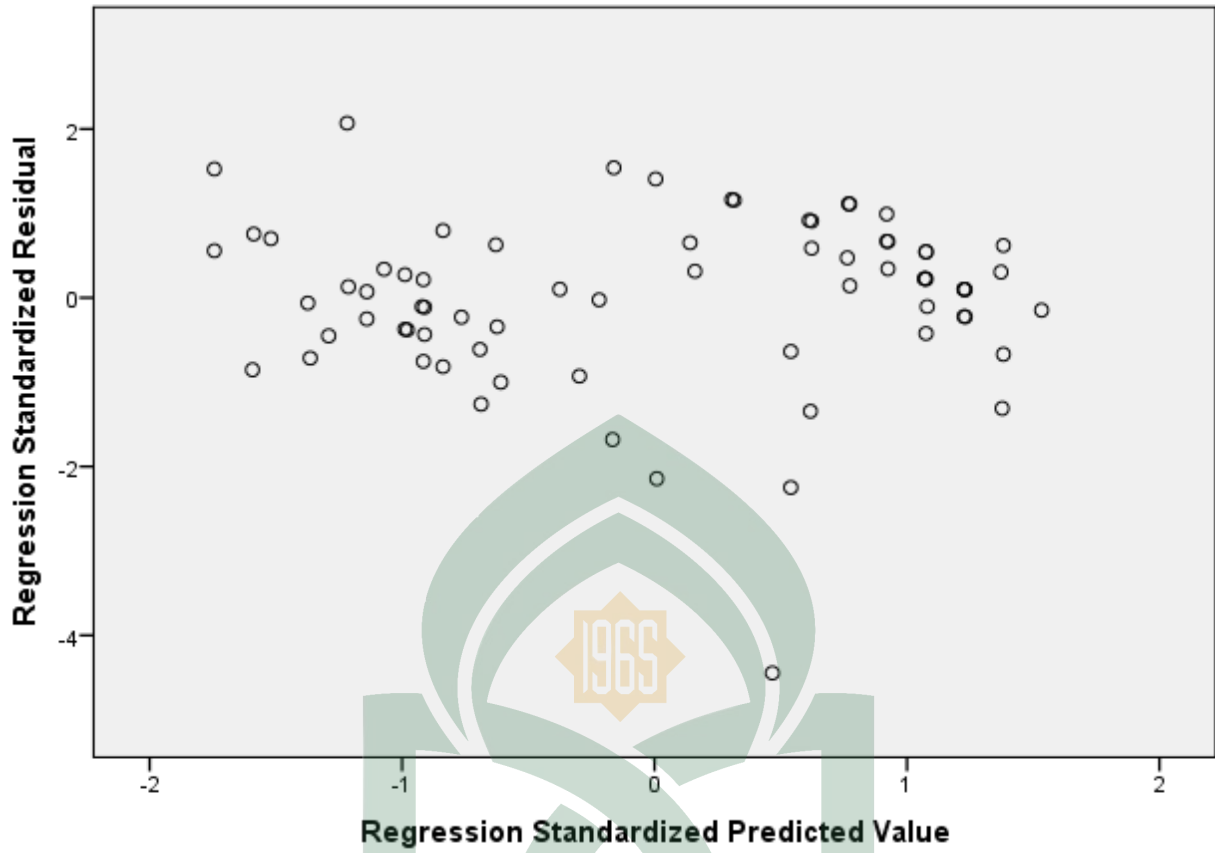



## KUESIONER

“Pengaruh Kebijakan Standar Operasi Prosedur (SOP) dan Lingkungan Kerja Terhadap Produktivitas Pegawai Pada PT Bank Negara Indonesia (persero) Tbk Kantor Cabang Mattoangin Kota Makassar”

### Identitas Responden

Jenis Kelamin : L / P

Pendidikan Terakhir : SMA / Diploma / S1 / S2 / S3

Masa Kerja : a. 1-10 tahun b. 11-20 tahun c. lebih dari 20 tahun

### Petunjuk Pengisian

1. Kuesioner ditujukan untuk seluruh karyawan PT Bank Negara Indonesia (persero) Tbk Kantor Cabang Mattoangin Kota Makassar
2. Berilah tanda (√) pada kolom pernyataan kuesioner yang sesuai dengan pilihan jawaban Bapak/Ibu.
3. Pilihan jawaban yaitu Sangat Setuju (SS), Setuju (S), Ragu-ragu/netral (R), Tidak Setuju (TS), Sangat Tidak Setuju (STS).
4. Atas kesediaan Bapak/Ibu menjawab kuesioner ini, saya ucapkan terima kasih.

NO	Pernyataan Standar Operasi Prosedur (SOP)	Alternatif Jawaban				
		SS	S	R	TS	STS
1	Aturan-aturan yang telah di tetapkan ditempat kerja mampu saya pahami dan terapkan dengan baik					
2	SOP yang diterapkan dapat membuat pekerjaan lebih singkat dan cepat dalam mencapai target perusahaan					
3	Saya memenuhi target yang telah diberikan oleh atasan saya					
4	Prosedur yang ditetapkan oleh perusahaan telah efisien dan efektif.					
5	Prosedur yang di standarkan sesuai dengan kemampuan pegawai					
6	Prosedur pekerjaan yang diterapkan telah sejalan dengan standar pekerjaan yang lainnya					

7	Saya mampu mencapai hasil berdasarkan kualitas dan kuantitasnya					
8	Hasil pekerjaan saya dapat diukur baik kuantitas maupun kualitasnya					
9	Prosedur yang di standarkan sesuai dengan kebutuhan pelayanan					
10	Prosedur yang ditetapkan telah sesuai dengan kebutuhan. Baik yang melaksanakan pekerjaannya maupun yang dilayani					
11	Kebutuhan yang saya perlukan di sediakan oleh atasan saya					
12	Saya selalu memberikan pelayanan yang terbaik sesuai dengan standar perusahaan					
13	Aturan yang ditetapkan pada tempat kerja saya tidak melanggar peraturan perundang-undangan					
14	prosedur yang diterapkan telah sesuai dengan peraturan perundang-undangan					
15	Peraturan yang telah ditetapkan oleh pimpinan, mampu saya jalani, taati, dan laksanakan					
16	Prosedur yang ditetapkan oleh pimpinan telah sesuai dengan undang-undang SOP					

NO	Pernyataan Lingkungan Kerja	Alternatif Jawaban				
		SS	S	R	TS	STS
1	Di tempat kerja saya, penerangan yang digunakan memudahkan saya menyelesaikan pekerjaan					
2	Di tempat kerja saya, terdapat lampu cadangan apabila arus listrik padam					
3	Di tempat kerja saya diberi AC untuk masing-masing ruangan					
4	Suhu udara di tempat kerja saya sejuk sehingga nyaman untuk melakukan pekerjaan					
5	Di tempat kerja saya sering ramai					
6	Di tempat kerja saya sering bising dengan					

	suara kendaraan					
7	Di ruangan kerja saya tidak terdapat bau-bau yang mengganggu aktivitas kerja					
8	Pengharum di ruangan saya cukup membuat saya nyaman dalam bekerja					
9	Warna cat di ruangan saya sangat cocok untuk menghiasi ruang kerja					
10	Warna ruangan yang digunakan memberikan kenyamanan bagi rekan-rekan kerja					
11	Pekerjaan yang dilakukan dijamin dari hal-hal yang mengancam pribadi pegawai					
12	Dokumen-dokumen di simpan ditempat yang aman agar tidak terjadi sesuatu yang tidak diinginkan (kehilangan dokumen)					

NO	Pernyataan Produktivitas Kerja	Alternatif Jawaban				
		SS	S	R	TS	STS
1	Saya mampu menyelesaikan tugas yang diberikan					
2	Saya dan rekan-rekan kerja memiliki sikap profesional dalam kerja					
3	Saya selalu berusaha mencari hal-hal yang bisa meningkatkan hasil perusahaan					
4	Saya selalu berusaha meningkatkan kinerja untuk mencapai hasil yang memuaskan					
5	Saya memiliki semangat kerja yang tinggi					
6	Rekan-rekan saya memiliki semangat kerja yang tinggi					
7	Di tempat kerja saya terdapat pelatihan yang bisa meningkatkan kemampuan kerja saya dan rekan kerja lainnya					
8	Tantangan yang ada di tempat kerja, melatih saya untuk bekerja lebih giat					
9	Di tempat kerja, saya dan rekan-rekan memiliki kualitas kerja yang baik					
10	Saya selalu berusaha memperbaiki kesalahan yang pernah saya lakukan dalam melaksanakan pekerjaan					

11	Jumlah dari hasil pekerjaan yang saya tangani selalu memenuhi target yang telah ditetapkan					
12	Saya selalu memenuhi target pekerjaan yang telah diberikan oleh perusahaan					



## DAFTAR RIWAYAT HIDUP



Nur Inayah lahir di Ujung Pandang pada tanggal 29 Juni 1993 dari pasangan suami-istri Bapak (Alm) Mohamad Ramli HAR dan Ibu (Almh) Fauziah, SE dan St. Zumrah, S.Pdi Penulis adalah anak ketiga dari lima bersaudara. Penulis sekarang bertempat tinggal di Tanjung Salipolo No.4, Kecamatan Mamajang, Kelurahan Sambung Jawa, Kota Makassar, Provinsi Sulawesi Selatan. Asal daerah dari Makassar,.

Menyelesaikan pendidikan ditaman kanak-kanak (TK) tepatnya sekolah taman kanak-kanak 'Aisyiyah Bustamul Athfal Kota Makassar dan lulus pada tahun 1999. Penulis kemudian lulus ditingkat sekolah dasar (SD) tepatnya sekolah dasar Kartika Wirabuana I dan lulus pada tahun 2006. Penulis kemudian lulus dari Sekolah Menengah Pertama Negeri (SMPN) 18 Makassar tahun 2009 dan lulus dari sekolah menengah kejuruan pada tahun 2012 di SMK Negeri 1 Makassar. Ketika duduk di bangku sekolah menengah kejuruan (SMK) penulis mengambil jurusan perkantoran.

Pada tahun 2012 penulis melanjutkan pendidikan ke jenjang perkuliahan di Universitas Islam Negeri Alauddin Makassar dan mengambil program S1 pada jurusan Manajemen, Fakultas Ekonomi dan Bisnis Islam. Selama menjalani kegiatan perkuliahan.

UNIVERSITAS ISLAM NEGERI  
**ALAUDDIN**  
M A K A S S A R