

**ISOLASI DAN IDENTIFIKASI BAKTERI PENAMBAT NITROGEN NON  
SIMBIOTIK DAERAH PERAKARAN PADI (*Oryza sativa*) di  
KELURAHAN BALANG KECAMATAN BINAMU  
KABUPATEN JENEPONTO**



**Skripsi**

Diajukan untuk Memenuhi Salah Satu Syarat Meraih Gelar Sarjana Sains pada  
jurusan Biologi Universitas Islam Negeri  
Alauddin Makassar

Oleh

**NUR ANUGRAH MALLOMBASI**

60300114141

**FAKULTAS SAIN DAN TEKNOLOGI  
UIN ALAUDDIN MAKASSAR  
2018**

## PERNYATAAN KEASLIAN SKRIPSI

Mahasiswa yang bertanda tangan di bawah ini:

Nama : Nur Anugrah Mallombasi  
NIM : 60300114141  
Tempat/Tgl. Lahir : Bantaeng/14 Desember 1996  
Jur/Prodi : Biologi/S1  
Fakultas : Sains dan Teknologi  
Alamat : Perumahan Puri Pallangga Mas Blok F no.14  
Judul : Isolasi dan Identifikasi Bakteri Penambat Nitrogen Non simbiotik Daerah Perakaran Padi (*Oryza Sativa*) di Kelurahan Balang Kecamatan Binamu Kabupaten Jeneponto.

Menyatakan dengan sesungguhnya dan penuh kesadaran bahwa skripsi ini benar adalah hasil karya sendiri. Jika di kemudian hari terbukti bahwa ia merupakan duplikat, tiruan, plagiat, atau dibuat oleh orang lain, sebagian atau seluruhnya, maka skripsi dan gelar yang diperoleh karenanya batal demi hukum.

Makassar, 19 November 2018  
Penyusun

UNIVERSITAS ISLAM NE Nur Anugrah Mallombasi  
60300114141  
ALAUDDIN  
M A K A S S A R

## PENGESAHAN SKRIPSI

Skripsi yang berjudul, “Isolasi dan Identifikasi Bakteri Penambat Nitrogen Non Simbiotik Daerah Perakaran Padi (*Oryza Sativa*) di Kelurahan Balang Kecamatan Binamu Kecamatan Jeneponto”. yang disusun oleh **Nur Anugrah Mallombasi**, NIM: 60300114141, mahasiswa Jurusan Biologi pada Fakultas Sains dan Teknologi UIN Alauddin Makassar, telah diuji dan dipertahankan dalam sidang *munaqasyah* yang diselenggarakan pada hari Senin, tanggal 19 November 2018 M, Bertepatan dengan 11 Rabiul awal 1440 H, dinyatakan telah dapat diterima sebagai salah satu syarat untuk memperoleh gelar Sarjana dalam Ilmu Sains dan Teknologi, Jurusan Biologi (dengan beberapa perbaikan).

Gowa, 19 November 2018 M

11 Rabiul awal 1440 H

### DEWAN PENGUJI:

Ketua : Dr. Wasilah, S.T., M.T. (.....)

Sekretaris : St. Aisyah Sijid, S.Pd., M.Kes. (.....)

Munaqisy I : Isna Rasdiana, S.Si., M.Sc. (.....)

Munaqisy II : Dr. Hasyim Haddade, M.Ag. (.....)

Pembimbing I : Dr. Mashuri Masri, S.Si., M.Kes. (.....)

Pembimbing II: Eka Sukmawaty, S.Si., M.Si. (.....)

Diketahui oleh:

Dekan Fakultas Sains dan Teknologi  
UIN Alauddin Makassar,



Prof. Dr. H. Arifuddin, M.Ag.  
NIP. 19691205 199303 1 001

## KATA PENGANTAR



Segala puji atas kebesaran Sang Khalik yang telah menciptakan alam semesta dalam suatu keteraturan hingga dari lisan terpercik berjuta rasa syukur kehadiran Allah swt karena atas limpahan Rahmat, Hidayah dan Karunia-Nyalah sehingga saya diberikan kekuatan, kesempatan dan kemudahan kepada hamba-Nya untuk menyelesaikan tugas akhir (skripsi) ini yang berjudul “Isolasi dan Identifikasi Bakteri Penambat Nitrogen Non Simbiotik Daerah Perakaran Padi (*Oryza Sativa*) di Kelurahan Balang Kecamatan Binamu Kecamatan Jeneponto”, dapat diselesaikan dengan baik sebagai salah satu syarat untuk memperoleh gelar Sarjana Sains pada Fakultas Sains dan Teknologi UIN Alauddin Makassar. Shalawat dan Salam semoga senantiasa tercurahkan kepada Baginda Besar Nabi Muhammad saw, kepada keluarganya, para sahabatnya, hingga pada umatnya hingga akhir zaman ini yang di utus ke permukaan bumi ini untuk menuntun manusia dari lembah kebidaban menjadi kebaikan seperti sekarang ini yang menjadi suri tauladan/uswatun hasanah bagi kita semua.

Penulis juga tidak lupa mengucapkan terima kasih yang sebesar-besarnya kepada kedua orang tua penulis, Drs. Mallombasi dan Ibunda Hj Salbaeti, saudaraku Muh. Adha dan Muh. Fahril beserta keluarga besarku yang tiada henti-hentinya memberikan do'a, semangat, motivasi, dan nasehat-nasehat dengan penuh

keikhlasan, kesabaran serta kasih sayang yang tiada tara. Kalian merupakan pahlawan yang sangat berjasa, semoga jasa-jasamu dapat terbalaskan, aamiin..

Penulis menyadari sepenuhnya, dalam penyusunan skripsi ini tidak terlepas dari hambatan dan tantangan. Namun berkat kerja keras dan motivasi dari pihak-pihak langsung maupun tidak langsung yang memperlancar jalannya penyusunan skripsi ini. Olehnya itu, secara mendalam saya menyampaikan banyak terima kasih kepada semua yang membantu dalam penyelesaian skripsi ini diantaranya :

1. Prof. Dr. H. Musafir Pababbari, M.Ag., selaku Rektor Universitas Islam Negeri (UIN) Alauddin Makassar serta sejarannya.
2. Prof. Dr. H. Arifuddin Ahmad, M.Ag., selaku Dekan Fakultas Sains dan Teknologi Universitas Islam Negeri (UIN) Alauddin Makassar dan sejarannya.
3. Dr. Mashuri Masri, S.Si., M.Kes., selaku Ketua Jurusan Biologi Jurusan Biologi Fakultas Sains dan Teknologi UIN Alauddin Makassar.
4. Bapak Hasyimuddin, S.Si., M.Si., selaku Sekretaris Jurusan Biologi Fakultas Sains dan Teknologi UIN Alauddin Makassar.
5. Bapak Dr. Mashuri Masri, S.Si., M.Kes sebagai Dosen Pembimbing I dan selaku dosen ibu Eka Sukmawaty S.Si., M.Si. sebagai Pembimbing II yang sabar memberikan bimbingan, arahan, masukan, dan telah meluangkan waktu membimbing penulis sehingga skripsi ini dapat terselesaikan. Semoga rahmat dan kasih sayang Allah swt. selalu menaungi beliau.

6. Ibu Isna Rasdianah, S.Si.,M.Sc dan Dr. Hasyim Haddade, M.Ag., selaku Dosen Penguji yang telah banyak memberikan masukan yang sangat bermanfaat bagi penelitian dan penulisan skripsi penulis.
7. Bapak Ar. Syarif Hidayat, S.Si., M.Kes selaku dosen Penasehat Akademik yang selama telah memberi masukan dan arahan kepada penulis
8. Dr. Fatmawati Nur, S.Si.,M.Si selaku dosen komprek mikrobiologi dan dosen komprek ilmu biologi ibu ulfa triyani A, Latif, S.Si., M. Pd. Sangat membantu penulis dalam mengingat kembali ilmu yang penulis dapatkan. dan bapak Dr. Hamzah Hasan, M.Th.I selaku dosen komprek agama yang sangat membantu penulis untuk mempelajari agama lebih banyak.
9. Seluruh Bapak/Ibu Dosen Pengajar yang selama ini telah mengajarkan banyak hal serta pengetahuan yang berlimpah selama kuliah di kampus ini serta seluruh Staf Jurusan Biologi Fakultas Sains dan Teknologi UIN Alauddin Makassar.
9. Kepada seluruh Laboran Laboratorium Jurusan Biologi FST UIN Alauddin Makassar yang memberikan ilmu, arahan, dan membantu selama praktikum maupun penelitian ini.
10. Kepala perpustakaan UIN Alauddin Makassar beserta jajarannya, terima kasih atas bantuannya selama ini.
11. Handayani khalik.S.Si.,M.Kes beserta jajaran yang telah membantu peneliti dalam menyelesaikan penelitian selama di Rumah Sakit Pendidikan Unhas

13. Spesial untuk teman-teman angkatan 2014 “LACTEAL” yang telah memberikan dukungan dan motivasi serta banyak kenangan yang tak terlupakan selama ini.
14. Terimakasih kepada tim molekuler yang telah berjuang bersama-sama dengan penulis baik suka maupun duka.
15. Terimakasih juga kepada kakak Zulkarnain S.Si.,M.Kes. (BIO 07) yang selama ini menjadi kakak panutan, dan kak Ati selaku admin jurusan yang sangat banyak membantu.
18. Terimakasih kepada Anwar Hadi Amin yang telah membantu penulis dan memberi semangat selama ini.
16. Terimakasih juga kepada sahabat yang selalu setia mendengarkan keluh kesahku Almik Agri Lestari Nursalam S.Si, Sry Kurniati, Husnul hatimah, Susan sugiarti, Samsinar, Hayati, Sri Wahyuni, Magfira Fatmih, Sinar Wahyuni, St. Mardhatillah, yang selama ini selalu bersamanya suka dan duka.
17. Terimah kasih juga kepada sahabatku sejak SD Ayu Fitriani Ningsih yang selalu menemani dalam suka duka, dan sahabat-sahabatku “JL”.
18. Terimakasih juga untuk teman KKN angkatan 57 Desa Tompobulu Kec. Balocci, Kab. Pangkep.
19. Adik-adik angkatan 2015, 2016 dan 2017 terima kasih atas dukungan dan doanya selama ini.
20. Serta seluruh pihak terkait yang tidak dapat penulis sebutkan satu persatu atas doa, semangat, dukungan, saran dan pemikiran yang diberikan kepada penulis.

Akhirnya dengan segala kerendahan hati saya menyadari bahwa hanya kepada ALLAH swt jualah saya menyerahkan segalanya. Semoga kita semua mendapat curahan & Rihdo dari-Nya, Aamiin...

Makassar, 19 November 2018

Penulis

Nur Anugrah Mallombasi

NIM: 60300114141

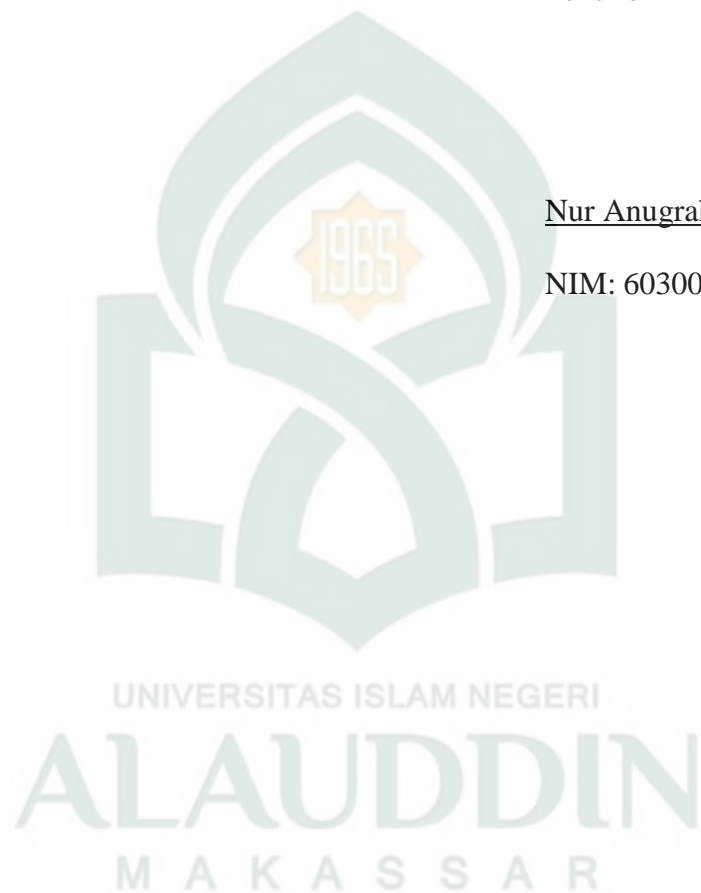



## DAFTAR ISI

JUDUL.....	i
PERNYATAAN KEASLIAN SKRIPSI.....	ii
PENGESAHAN SKRIPSI .....	iii
KATA PENGANTAR .....	iv-viii
DAFTAR ISI .....	ix-x
DAFTAR TABEL .....	xi
DAFTAR GAMBAR.....	xii
ABSTRAK .....	xiii
ABSTRACT.....	xiv
BAB I PENDAHULUAN.....	1-9
A. Latar Belakang.....	1
B. Rumusan Masalah.....	6
C. Ruang Lingkup Penelitian.....	6
D. Kajian Pustaka.....	6
E. Tujuan Penelitian.....	9
F. Kegunaan Penelitian.....	9
BAB II TINJAUAN TEORITIS.....	10-27
A. Ayat yang Relevan .....	10
B. Tinjauan Umum Bakteri Penambat Nitrogen .....	12
C. Tinjauan Umum Rizosfer .....	17
D. Tinjauan Umum Uji Molekuler.....	19
E. Tinjauan Umum Padi ( <i>Oryza Sativa</i> ).....	22
F. Tinjauan Umum Kabupaten Jeneponto .....	26
G. Kerangka Pikir .....	27
BAB III METODOLOGI PENELITIAN .....	28-37
A. Jenis Pendekatan Penelitian .....	28
B. Pendekatan penelitian.....	28
C. Variabel Penelitian.....	28
D. Definisi Operasional Variabel .....	28
E. Instrumen Penelitian.....	29
F. Prosedur Kerja .....	31
BAB IV HASIL DAN PEMBAHASAN .....	38-56
A. Hasil Penelitian .....	38
B. Pembahasan .....	47
BAB V PENUTUP.....	57
A. Kesimpulan .....	57

B. Saran.....	57
DAFTAR PUSTAKA .....	58-64
LAMPIRAN-LAMPIRAN.....	65-110



## DAFTAR TABEL

Tabel 2.1 Deskripsi membramo.....	26
Tabel 3.1 Komposisi Primer Mix .....	35
Tabel 4.1. Hasil pengamatan morfologi.....	38
Tabel 4.2. Koloni terpilih pada media CRA.....	40
Tabel 4.3 Hasil pewarnaan Gram .....	41
Tabel 4.4 Hasil Analisis BLAST.....	46



## DAFTAR GAMBAR

Gambar 2.1. Produksi Padi Sawah Di Kabupaten Jeneponto.....	5
Gambar 2.1. Reaksi penambatan nitrogen.....	17
Gambar 2.2. Skematik potongan akar menggambarkan struktur dari Rizosfer.....	19
Gambar 2.3. Bagan Proses <i>Polymerase Chain Reaction</i> .....	21
Gambar 2.4. Padi ( <i>Oryza sativa</i> ).....	25



## ABSTRAK

**Nama** : Nur Anugrah Mallombasi  
**Nim** : 60300114141  
**Judul Skripsi** : **Isolasi dan Identifikasi Bakteri Penambat Nitrogen Non simbiotik Daerah Perakaran Padi (*Oryza Sativa*) di Kelurahan Balang Kecamatan Binamu kabupaten jeneponto**

---

Unsur hara yang dibutuhkan tanaman salah satunya yaitu unsur nitrogen, nitrogen dapat terpenuhi melalui dua cara yaitu yang pertama menggunakan pupuk kimia yang paling sering digunakan oleh petani. Penggunaan pupuk kimia secara berlebihan dalam jangka waktu yang panjang memiliki dampak buruk, yang kedua proses penambatan nitrogen secara biologi, yaitu suatu proses penambatan N<sub>2</sub> atmosfer baik itu non simbiotik maupun simbiotik. Pada penelitian kali ini sampel yang digunakan yaitu padi (*Oryza Sativa*) dengan varietas membramo yang di isolasi pada rizosfer untuk mengetahui berapa isolat bakteri penambat nitrogen simbiotik dan spesies yang mampu memfiksasi nitrogen non simbiotik. Dari penelitian yang dilakukan dengan menggunakan media semi solid NfB dan CRA terdapat 5 isolat bakteri yaitu K 1, K 4, K 7, K 14, K 16, dari hasil analisis blast maka didapatkan 4 spesies bakteri apa yang mampu memfiksasi nitrogen daerah perakaran tanaman padi (*Oryza sativa*) yaitu *Achromobacter xylosoxidans* strain MN001 pada K 1, *Bacillus cereus* strain CC-1 chromosom pada K 4, *Bacillus Thuringiensis* strain BM-BT15426 pada K 14, *Stenotrophomonas maltophilia* strain FDAARGOS 92 Chromosom pada K 7 dan K 16.

Kata kunci: Bakteri penambat nitrogen, Padi (*Oryza Sativa*)

## ABSTRACT

**Name** : Nur Anugrah Mallombasi  
**Student ID Number** : 60300114141  
**Title** : **Isolation and Identification of nitrogen-fixing bacteria  
Regional Non Symbiotic Rooting Rice (*Oryza sativa*) in  
Sub Balang District of Binamu Jenepont**

---

Nutrients needed by the plants one of which is nitrogen, nitrogen can be met through two ways: the first use of chemical fertilizer is most often used by farmers. Excessive use of chemical fertilizers in the long term have adverse effects, the second the process of biological nitrogen fixation, a process tethering either non symbiotic N<sub>2</sub> atmosphere and symbiotic. the sample used is rice (*Oryza sativa*) variety Membramo in isolation on the *rhizosphere* to determine how many symbiotic nitrogen-fixing bacteria and species capable to fix nitrogen non symbiotic. The result are using the medium of semi-solid NFB and CRA are 5 isolates namely K 1, K 4, K 7, K 14, K 16, the of BLAST shows four species of bacteria could be capable of fixing nitrogen root zone of rice plants (*Oryza sativa*) is *Achromobacter xylooxidans* strain MN001 on colony 1, *Bacillus cereus* strain CC-1 chromosome on colony 4, *Bacillus thuringiensis* strain BM-BT15426 on colony 14, *Stenotrophomonas maltophilia* strain FDAARGOS 92 chromosome found on colony 7 also in colony 16.

**Keywords:** Nitrogen-fixing bacteria, Rice (*Oryza sativa*)

## BAB I PENDAHULUAN

### **A. Latar Belakang**

Al-Qur'an menceritakan segala hal yang terjadi di muka bumi, termasuk dalam hal penciptaan makhluk hidup. Allah swt. menciptakan bermacam-macam jenis tumbuhan sebagaimana Allah telah menyiratkan di dalam al-Qur'an. Allah swt. berfirman dalam QS. al-An'am/6: 95 yang berbunyi:

﴿إِنَّ اللَّهَ فَالِقُ الْحَبِّ وَالنَّوَىٰ يُخْرِجُ الْحَيَّ مِنَ الْمَيِّتِ وَمُخْرِجُ الْمَيِّتِ مِنَ الْحَيِّ ذَٰلِكُمْ اللَّهُ فَأَنَّىٰ تُؤْفَكُونَ ۙ﴾  
٩٥

Terjemahnya:

Sesungguhnya Allah menumbuhkan butir (padi-padian) dan biji (kurma). Dia mengeluarkan yang hidup dari yang mati dan mengeluarkan yang mati dari yang hidup. Itulah (kekuasaan) Allah, maka mengapa kamu masih berpaling (Kementrian Agama RI, 2007).

Shihab (2002). Menafsirkan QS. al-An'am/6: 95 yaitu ayat ini menunjukkan salah satu bukti kekuasaan Allah swt., dimana dalam ayat tersebut disebutkan tentang penciptaan biji dan embrio tanaman di setiap tempat yang sempit. Sedangkan bagian lain biji itu, terdiri atas zat-zat tidak hidup terakumulasi. Ketika embrio itu mulai bernyawa dan tumbuh, zat-zat yang terakumulasi itu berubah menjadi zat yang dapat memberi makan embrio. Ketika mulai pertumbuhan, dan sel-sel hidup mulai terbentuk, biji kedua berubah pula dari fase biji atau bibit ke fase tunas. Saat itu tumbuhan mulai dapat memenuhi kebutuhan makanannya sendiri, dari zat garam yang larut dalam air di dalam tanah dan diserap oleh akar serabut, dan terbentuknya zat hijau daun dari karbohidrat, seperti gula dengan bantuan cahaya matahari. Ketika siklus itu sampai pada titik akhirnya, buah-buahan kembali mengandung biji-bijian yang merupakan bahan kehidupan baru lagi, dan begitu seterusnya.

Ayat di atas menyiratkan bahwa Allah swt. menciptakan berbagai macam tumbuhan dimuka bumi ini yang bermacam-macam dengan masing-masing kegunaanya. Disebutkan dalam ayat tersebut bahwa Allah menciptakan tumbuhan yang berupa biji, contohnya padi. Padi merupakan tanaman pokok bagi orang Indonesia.

Manusia sebagai ciptaan Allah swt. diciptakan dengan akal dan pikiran yang terus berkembang dapat memanfaatkan alam dengan sebaik-baiknya contohnya dengan menanam berbagai macam tumbuhan yang berguna baginya. Di dalam islam selain al-Qur'an terdapat petunjuk lain bagi manusia yaitu hadis yang merupakan perkataan dari baginda nabi Muhammad saw. yang dapat di jadikan panutan bagi umat islam, salah satu hadis tentang pentingnya bercocoktanam disebutkan:

... قَالَ رَسُولُ اللَّهِ ﷺ مَا مِنْ مُسْلِمٍ يَغْرِسُ غَرْسًا أَوْ يَزْرَعُ زَرْعًا فَيَأْكُلُ مِنْهُ طَيْرٌ أَوْ  
 إِنْسَانٌ أَوْ بَهِيمَةٌ إِلَّا كَانَ لَهُ بِهِ صَدَقَةٌ

Artinya:

...Tidaklah seorang muslim menanam tanaman lalu tanaman itu dimakan manusia, binatang ataupun burung melainkan tanaman itu menjadi sedekah baginya sampai hari kiamat (HR. Al-Bukhari dan muslim dari anas).

Tanaman padi (*Oryza sativa* L) adalah tanaman yang umumnya dikonsumsi sebagai sumber energi hampir di seluruh dunia terutama di asia, terkhususnya Indonesia yang sangat di pengaruhi oleh keberhasilan panen tanaman padi sehingga pada saat mengalami gagal panen dapat berdampak sangat fatal (Yogi, dkk., 2012).

Indonesia adalah negara agraris yang artinya sumber mata pencaharian utama masyarakatnya yaitu pertanian atau bercocok tanam. Hal tersebut tidak lepas dari letak geografis indonesia yang berada di daerah tropis, sehingga keadaan cuaca, tanah, dan sumber daya lainnya berpotensi tinggi dikembangkan dalam hal sektor pertanian (Phahlevi, 2013).



Strategi peningkatan produksi padi dapat dilakukan melalui penerapan teknologi pengolahan tanaman terpadu (PTT) pada lahan persawahan (Swastika et al, 2007). Terdapat banyak upaya yang dilakukan di antaranya dengan melakukan pemupukan padi agar kebutuhan unsur hara tanaman dapat tercukupi, akan tetapi upaya pemupukan tersebut tentunya memiliki batas pemakaian, yang apabila digunakan secara berlebihan maka dalam jangka waktu yang panjang akan memiliki dampak buruk bagi lingkungan (Widyawati, dkk., 2014).

Unsur hara yang dibutuhkan oleh tanaman adalah unsur hara makro dan unsur hara mikro, dimana salah satu diantaranya adalah unsur hara nitrogen yang merupakan kebutuhan penting untuk semua organisme, karena unsur nitrogen berperan penting dalam mensintesis molekul-molekul protein yang kompleks yang akan mempengaruhi pertumbuhan dan reproduksi organisme. Pada tanaman nitrogen merupakan salah satu sumber unsur hara yang penting, sebab jika tanaman kekurangan jumlah unsur nitrogen maka akan mempengaruhi pertumbuhan tanaman (Sanchez, 1993).

Kekurangan unsur nitrogen pada tanaman dapat disuplai melalui dua cara yaitu dengan pupuk kimia maupun dari proses penambatan nitrogen secara biologi, yaitu suatu proses penambatan  $N_2$  atmosfer (yang merupakan bentuk tidak tersedia) oleh adanya asosiasi tanaman *leguminosa* dan bakteri tanah yang dikenal dengan *rhizobia*, sehingga, mikroba penambat  $N_2$  merupakan komponen yang penting dalam sistem pertanian yang berkelanjutan (*sustainable agricultural systems*) (Purwantari, 2008).

Selama ini para petani banyak menggunakan pupuk kimia dan tidak memikirkan dampaknya, yaitu penggunaan pupuk kimia yang dilakukan secara terus menerus akan menjadi tidak efektif terhadap tanaman, hal tersebut disebabkan

karena tanah yang sudah jenuh akibat residu sisa bahan kimia (Yogi, dkk., 2012). Sehingga tujuan dari pemupukan untuk mencukupkan unsur hara di dalam tanah tidak tercapai, dan berdampak pula menyebabkan ekosistem tanah menjadi tidak seimbang (Susanto, 2006).

Masalah ini akhirnya mengantarkan pada alternatif lain yaitu penggunaan pupuk hayati. Pupuk hayati merupakan nama yang biasa digunakan untuk semua jenis mikroba tanah yang memiliki fungsi sebagai sumber penyedia unsur hara tanah, sehingga kebutuhan tanaman dapat tersedia (Simanungkalit, 2006).

Menurut (Akbari et al, 2007) bakteri yang terdapat di rizosfer seperti *Enterobacter* sp, *Azotobacter* sp, *Azospirillum* sp memiliki peran yang sangat bermanfaat terhadap tanaman. Tanaman mengeluarkan eksudat yang akan menarik mikroba yang menguntungkan untuk berada di rizosfer, sehingga eksudat tersebut berperan sebagai sumber nutrisi terhadap mikroba. Sebaliknya mikroba yang berada di rizosfer akan mengeluarkan metabolik yaitu berupa senyawa-senyawa aktif contohnya yaitu *fitohormon*. Dimana dalam keadaan tersebut menyebabkan populasi mikroba di daerah rizosfer jauh lebih banyak di bandingkan dari tanah biasa. Beberapa bakteri penyedia hara yang terdapat pada rizosfer akar disebut sebagai *rizobakteri* pemacu tanaman atau dikenal sebagai PGPR (*Plant Growth Promoting Rhizobacteria*) (Bashan & Holguin, 1998). Menurut (Ecker et al, 2001) dari hasil penelitian yang telah dilakukan melaporkan terdapat bakteri *Azospirillum* yang dapat digunakan sebagai *biofertilizer* (pupuk hayati) karena memiliki kemampuan dalam menambat N<sub>2</sub> 30% dari total N pada tanaman jagung.



Gambar1.1. Produksi padi sawah di Kabupaten Jeneponto tahun 2012- 2016 (Ton) (BPS, 2017)

Dapat dilihat pada grafik merupakan produksi padi sawah di Kabupaten jeneponto yang di ambil dari badan statistik tanaman pangan kabupaten jeneponto. Dilihat pada tabel tahun 2015 produksi padi mulai menurun dan kemudiaan naik kembali pada tahun 2016 akan tetapi produksinya masih kurang jika di bandingkan tahun 2014 yang mencapai 121.202 ton (BPS, 2017).

Jeneponto merupakan daerah yang memiliki lingkungan yang tergolong kering, sehingga dalam penanaman tanaman, terkhususnya padi (*Oryza sativa*) di perlukan kondisi yang mendukung misalnya pupuk yang cukup dan penunjang pertumbuhan lainnya. Berdasarkan hal tersebut diatas maka perlunya dilakukan penelitian tentang isolasi dan seleksi bakteri penambat nitrogen dari sampel perakaran tanaman padi (*Oryza sativa*) di Kabupaten Jeneponto.

## **B. Rumusan Masalah**

Adapun rumusan masalah pada penelitian yaitu:

1. Berapa banyak isolat bakteri penambat nitrogen nonsimbiotik asal daerah perakaran tanaman padi (*Oryza sativa*) ?
2. Spesies bakteri apa yang mampu memfiksasi nitrogen daerah perakaran tanaman padi (*Oryza sativa*)?

## **C. Ruang Lingkup Penelitian**

Adapun ruang lingkup penelitian ini adalah hanya di batasi mengenai kemampuan bakteri memfiksasi N<sub>2</sub> dari sampel perakaran tanaman padi (*Oryza sativa*) dengan teknik menumbuhkan isolat bakteri yang mampu memfiksasi N pada media NfB (*Nitrogen Free Bromthymol Blue*), kemudian di seleksi pada media CRA serta melakukan pewarnaan gram untuk mengidentifikasi secara morfologi.

## **D. Kajian Pustaka / Penelitian Terdahulu**

Adapun kajian pustaka / penelitian terdahulu pada penelitian ini yaitu :

1. Suriaman (2010) melakukan penelitian yang berjudul potensi bakteri endofit dari akar tanaman kentang (*Solanum tuberosum*) dalam memfiksasi N<sub>2</sub> di udara dan menghasilkan hormon IAA (*indole acetid acid*) secara in vitro. Hasil penelitian menunjukkan bahwa semua jenis bakteri endofit baik bakteri tunggal (*Pseudomonas pseudomallei*, *Bacillus mycoides* dan *Klebsiella ozaenae*), maupun bakteri kombinasi (kombinasi *P. Pseudomallei* dengan *B. Mycoides*; *P. Pseudomallei* dengan *K. Ozaenae*; Kombinasi *P. Pseudomallei* dengan *B. Mycoides* dan *K. Ozaenae*) mampu memfiksasi N<sub>2</sub> di udara dan menghasilkan hormon IAA secara in vitro. Bakteri endofit tunggal yang mempunyai

kemampuan tinggi dalam memfiksasi  $N_2$  di udara adalah *K. Ozaenae* (1,106 ppm), sedangkan bakteri kombinasi yang memiliki kemampuan tinggi yang menghasilkan  $N_2$  di udara adalah kombinasi *B. Mycooides* dengan *K. Ozaenae* (1,399 ppm). Serta bakteri endofit tunggal yang mempunyai kemampuan tinggi menghasilkan IAA adalah bakteri tunggal *K. Ozaenae* (0,98 ppm), sedangkan bakteri endofit kombinasi yang memiliki kemampuan tinggi menghasilkan IAA adalah bakteri kombinasi *P. Pseudomallei* dengan *B. Mycooides* (1,16 ppm). Adapun perbedaan penelitian sebelumnya yaitu mengidentifikasi bakteri penambat nitrogen kombinasi yang di isolasi dari perakaran tanaman kentang.

2. Isti'annah (2014) melakukan penelitian yang berjudul isolasi dan seleksi bakteri penambat nitrogen dan penghasil *indole-3-acetic acid* asal sampel tanah dari Jambi Indonesia mendapatkan hasil yaitu mikroba yang terdapat di dalam tanah memainkan peranan penting dalam produktivitas tanaman, terutama dalam proses penambatan nitrogen bebas di alam dan menghasilkan substansi zat pemacu tumbuh seperti *Indole-3-Acetic Acid* (IAA) eksogen. Isolat yang dipilih merupakan isolat yang dapat membentuk pelikel berwarna putih pada permukaan media semisolid tersebut dan mampu mengubah warna media dari hijau menjadi biru karena terjadi peningkatan pH. Isolasi menghasilkan sepuluh isolat terpilih yang kemudian diidentifikasi morfologinya. Identifikasi morfologi koloni dan sel menghasilkan lima isolat. Isolat yang menunjukkan pertumbuhan yang baik yaitu isolat A13.1 yang diidentifikasi sebagai *Pseudomonas luteola* dengan menggunakan KIT API 20 NE. Isolat A13.1 menghasilkan IAA eksogen tertinggi pada waktu inkubasi hari ke-5 di media NfB. Konsentrasi IAA yang terukur sebesar 33,88 ppm. Persamaan penelitian yang dilakukan oleh Istiannah dengan penelitian yang akan dilakukana yaitu untuk menguji aktifitas penambat nitrogen

menggunakan media NfB sedangkan perbedaannya yaitu pada sampel dan lokasi pengujian serta pengujian uji IAA yang tidak dilakukan.

3. Putu (2015) melakukan penelitian tentang isolasi, identifikasi, bakteri penambat nitrogen non simbiosis dari dalam tanah. Adapun hasil yang di dapatkan dari sampel tanah persawahan dapat di isolasi bakteri penambat nitrogen non simbiosis yaitu: *Azotobacter* sp. Media yang di per kaya pada perlakuan 4 yang tersusun atas 50 gr tanah 0,75 gr manitol + 0,1 gr CaCO<sub>3</sub> + 5 ml K<sub>2</sub>HPO<sub>4</sub> 3% merupakan media yang paling baik untuk pertumbuhan bakteri *Azotobacter* sp. Adapun persamaan penelitian terdahulu dengan yang akan di lakukan yaitu bakteri yang akan di seleksi yaitu yang non simbiotik, sedangkan perbedaannya pengujian media yang baik untuk pertumbuhan bakteri penambat nitrogen.
4. Agisti, A dkk (2014) melakukan penelitian tentang isolasi dan identifikasi bakteri penambat nitrogen non simbiotik pada lahan restorasi dengan metode legume cover crop (lcc) di daerah pasirian lumajang jawa. Hasil penelitian didapatkan populasi bakteri penambat N non simbiotik di lahan pertanian Pasirian sebelum LCC adalah sebesar  $2,7 \times 10^5$  CFU/g dan setelah LCC adalah sebesar  $1,8 \times 10^6$  CFU/g, serta didapatkan 30 isolat bakteri penambat nitrogen non simbiotik yang mengarah pada genus *Azotobacter*, *Beijerinckia*, dan *Derrxia*. *Azotobacter* merupakan bakteri gram negatif cocoid, *Beijerinckia* merupakan bakteri gram negatif basil, dengan katalase positif dan *Derrxia* merupakan bakteri gram negatif basil dengan katalase negatif. Adapun persamaan penelitian yang akan dilakukan dengan penelitian terdahulu yaitu menguji penambat nitrogen bakteri non simbiotik, sedangkan perbedaannya itu pada metode yang digunakan dimana pada penelitian ini menggunakan metode legum cover crop (LCC).

### **E. Tujuan Penelitian**

Adapun tujuan penelitian ini yaitu:

1. Untuk mengetahui berapa banyak isolat bakteri yang mampu menambat nitrogen nonsimbiotik asal daerah perakaran tanaman padi (*Oryza sativa*).
2. Untuk mengetahui spesies bakteri yang mampu memfiksasi nitrogen asal daerah perakaran tanaman padi (*Oryza sativa*).

### **F. Kegunaan Penelitian**

Adapun kegunaan dari penelitian ini adalah:

1. Dapat membuktikan secara ilmiah dan memberikan informasi kepada masyarakat penggunaan pupuk ramah lingkungan sehingga mengurangi kebutuhan pupuk N sintetis.
2. Menambah data ilmiah tentang bakteri penambat N yang di ambil pada sampel perakaran tanaman padi (*Oryza sativa*).
3. Dapat memberikan pengembangan ilmu pengetahuan tentang penggunaan jenis bakteri yang dapat memfiksasi N pada jurusan Biologi dan civitas akademik UIN Alauddin Makassar.
4. Sebagai bahan perbandingan untuk penelitian selanjutnya yang memiliki relevansi dengan penelitian ini.

## BAB II

### TINJAUAN TEORITIS

#### **A. Ayat yang Relevan**

Di dalam al-Qur'an Allah swt. menyiratkan akan penciptaan makhluk hidup termasuk penciptaan mikroorganisme yang merupakan bagian dari makhluk hidup ciptaan Allah swt. Allah swt. menurunkan al-Qur'an sebagai pedoman untuk manusia dalam melakukan setiap aktivitasnya di dunia termasuk aktivitas berpikir, menelaah, menganalisis dan meneliti. Allah swt. berfirman dalam QS al-Furqaan/25: 2 yang berbunyi:

الَّذِي لَهُ مُلْكُ السَّمَوَاتِ وَالْأَرْضِ وَلَمْ يَتَّخِذْ وَلَدًا وَلَمْ يَكُن لَّهُ شَرِيكٌ فِي الْمُلْكِ  
وَخَلَقَ كُلَّ شَيْءٍ فَقَدَرَهُ تَقْدِيرًا ۚ

Terjemahnya:

Yang mamiliki kerajaan langit dan bumi, tidak mempunyai anak, tidak ada sekutu bagi(Nya) dalam kekuasaan(Nya), dan Dia menciptakan segala sesuatu, lalu menetapkan ukuran-ukurannya dengan tepat (Kementrian Agama RI, 2007).

Shihab (2003) menafsirkan QS al-Furqaan/25: 2 yaitu hanya dialah pemilik kerajaan langit dan bumi. Dia tidak mempunyai anak dan tidak pula ada sekutu bagi-Nya dalam kepemilikan. Dia telah menciptakan segala sesuatu dan memberikan ukuran dan aturan yang sangat cermat kepada masing-masing berupa rahasia-rahasia yang dapat menjamin keberlangsungan tugasnya secara teratur (sistematis). Demikian pula yang terjadi pada tumbuh-tumbuhan dan hewan. Masing-masing terbagi pada kelompok dan jenis yang berbeda. Sedangkan dalam tahapan perkembangannya, sifat-sifatnya berkembang dari makhluk hidup bersel satu, seperti mikroba, sampai kepada makhluk hidup yang bersel banyak, seperti manusia yang dapat dikatakan paling sempurna. Setiap jenis memiliki sifat-sifat tertentu yang



diwarisi dari generasi ke generasi. Semua itu berjalan menurut hukum dan aturan yang bersifat konstan dan teliti yang menggambarkan secara jelas kebesaran dan kekuasaan Allah Swt. Mahasuci Allah dari apa yang mereka persekutukan.

Hubungan ayat tersebut dengan penelitian yang akan dilakukan yaitu sebagaimana Allah swt. telah menyiratkan dalam terjemah "dan Dia telah menciptakan segala sesuatu, dan Dia menetapkan ukuran-ukurannya dengan serapi-rapinya" sehingga dapat diartikan Allah swt. telah menetapkan segala sesuatu dimuka bumi mulai dari manusia sampai mikroba dengan ukuran dan fungsinya masing-masing. Sehingga di muka bumi ini tidak satupun ciptaan Allah swt. yang tidak memiliki tujuan dari diciptakannya.

Mikroba tanah memiliki peran penting pada proses siklus nitrogen di alam. Unsur nitrogen diperoleh dari jasad renik yaitu bakteri tertentu yang banyak terdapat pada akar baik yang bersimbiosis maupun tidak, dan dapat pula dengan cara embusan halilintar yang menerjang bumi sehingga masuk kedalam tanah dan dimanfaatkan oleh tanaman, sebagaimana dalam firman Allah swt. dalam QS ar-Ra'd/13: 12 yang berbunyi:

هُوَ الَّذِي يُرِيكُمْ الْبَرْقَ خَوْفًا وَطَمَعًا وَيُنشِئُ السَّحَابَ الثِّقَالَ ۙ ١٢

Terjemahnya:

Dialah yang memperlihatkan kilat kepadamu yang menimbulkan ketakutan dan harapan, dan Dia menjadikan mendung (Kementrian Agama RI, 2007)

Shihab (2003) menafsirkan QS ar-Ra'd/13:12 yaitu kekuasaan Allah swt. di dalam alam raya ini sungguh jelas dan nyata. Dialah, misalnya, yang memperlihatkan kilat kepada kalian yang membuat kalian takut melihatnya atau khawatir akan turun hujan yang tidak kalian butuhkan lalu memusnahkan tanaman kalian. Atau sebaliknya, kilat yang membuat kalian justru sangat berharap akan turunnya hujan

lebat yang kalian perlukan untuk memperbaiki tanaman kalian. Dialah pula yang membentuk gumpalan awan yang penuh dengan air hujan.

Dalam ayat tersebut menceritakan bahwa kekuasaan Allah swt. dengan memperlihatkan kilat untuk menegur manusia, dan tidak hanya itu kilat memiliki peran yang cukup penting pula dalam proses yang lainnya di muka bumi ini misalnya dalam proses pemanfaatan unsur nitrogen yang terdapat di atmosfer untuk di manfaatkan kembali oleh makhluk hidup.

### **B. Tinjauan Umum Bakteri Penambat Nitrogen**

Nitrogen adalah unsur yang diperlukan untuk membentuk senyawa penting di dalam sel, termasuk protein, DNA dan RNA. Tanaman harus mengekstraksi kebutuhan nitrogennya dari dalam tanah. Sumber nitrogen yang terdapat dalam tanah, makin lama makin tidak mencukupi kebutuhan tanaman, sehingga perlu diberikan pupuk sintetis yang merupakan sumber nitrogen untuk mempertinggi produksi. Keinginan menaikkan produksi tanaman untuk mencukupi kebutuhan pangan, berakibat diperlukannya pupuk dalam jumlah yang banyak. Industri pupuk yang ada belum dapat memenuhi kebutuhan pupuk yang semakin meningkat. Untuk itu perlu dicari pupuk nitrogen alternatif dan rekayasa gen hijau yang kelihatannya dapat memberikan harapan untuk memenuhi kebutuhan pupuk di masa yang akan datang (Dewi, 2007).

Bakteri penambat nitrogen terdiri atas dua yaitu ada yang hidup bebas (non-simbiosis), misalnya *Azetobakter* dan *Amilobakter*, dan ada yang bersimbiosis dengan tanaman legum misalnya *Rhizobium* (Susanto, 2005).

Bakteri penambat nitrogen hidup bebas yang sudah banyak dikenal dan digunakan sebagai inokulan adalah *Azotobacter*, *Beijerinckia*, *Azospirillum*, dan

bakteri *endofitik diazotrof* lainnya. Pemanfaatan BPN, baik yang diaplikasikan melalui tanah maupun disemprotkan pada tanaman mampu meningkatkan efisiensi pemupukan N. Dalam upaya mencapai tujuan pertanian ramah lingkungan dan berkelanjutan, penggunaan BPN berpotensi mengurangi kebutuhan pupuk N sintetis, meningkatkan produksi dan pendapatan usaha tani dengan harga yang lebih murah (Antralina, 2015).

Bakteri *Rhizobium* spp. merupakan salah satu jenis jasad mikro yang hidup bersimbiosis dengan tanaman leguminosa dan berfungsi menambat nitrogen secara hayati mulai diperkenalkan pada tahun 1888 oleh Hellriegel dan Wilfarth (Hirsch et al, 2001).

Bakteri *Rhizobium* yang masuk ke dalam sel akar melalui epidermis akar dan membentuk formasi bintil akar melalui pengaturan ulang perkembangan sel luar akar (Limpens et al, 2003). Keberhasilan interaksi ini memerlukan koordinasi dari kedua proses tersebut. Secara umum, proses infeksi dimulai dengan pengeritingan rambut akar, yang diduga disebabkan oleh reorientasi gradual dan konstan ke arah pertumbuhan bulu akar (Emons dan Mulder, 2000 dalam Limpens et al, 2003). Bakteria tertangkap dalam gulungan bulu akar, kemudian dinding sel tanaman di tempat tertentu terdegradasi, sel membran membentuk liang dan material baru disimpan oleh tanaman dan bakteri (Armiadi, 2009).

Secara umum sumber nitrogen yaitu ion-ion nitrat ( $\text{NO}_3^-$ ), yang diserap oleh tumbuhan berbentuk nutrisi mineral dan kemudian diubah menjadi gugusan amino ( $-\text{NH}_2$ ) serta bahan hidup yang lain yang mengandung nitrogen. Salahsatu sumber ion nitrat yang dapat terbentuk dari udara dengan bantuan energi kilat yang dengan cepat mencampur nitrogen di udara dengan oksigen, kemudian hujan akan

membawa dalam bentuk nitrat ke dalam tanah dalam jumlah yang kecil (Arief, 1989).

Salah satu tanda kecukupan suplai nitrogen pada tanaman dicirikan dengan kecepatan pertumbuhan tanaman dan warna daun hijau gelap (Tisdale et al, 1985). Di atmosfer nitrogen dalam bentuk molekul dan gas dinitrogen ( $N_2$ ) sangat berlimpah sekitar 80% dari total gas atmosfer, namun tidak dapat langsung digunakan untuk proses metabolisme oleh tanaman tingkat tinggi atau binatang. Bentuk nitrogen yang dapat diambil oleh tanaman dari tanah adalah nitrat ( $NO_3^-$ ) dan amonium ( $NH_4^+$ ) (Barber, 1984; Tisdale et al., 1985). Kedua bentuk nitrogen tersebut sebagian besar berasal dari pupuk dan penambatan nitrogen udara oleh mikroba tanah (Danapriatna, 2010).

Untuk terjadinya proses penambatan nitrogen menurut Hamdi (1982) di dalam Danapriatna (2010) dibutuhkan beberapa syarat yaitu: (1) adanya enzim nitrogenase; (2) ketersediaan sumber energi dalam bentuk ATP; (3) adanya sumber penurun potensial dari elektron; (4) adanya sistem perlindungan enzim nitrogenase dari inaktivasi oleh oksigen; dan (5) pemindahan yang cepat nitrogen hasil tambatan dari tempat penambatan nitrogen untuk mencegah terhambatnya enzim nitrogenase.

Menurut Purwantari (2008) strategi meningkatkan PNB dalam sistem pertanian yaitu:

1. Seleksi strain yang efektif menambat lebih banyak nitrogen ( $N_2$ )
2. Metode inokulasi
3. Manajemen tanaman inang (*breeding leguminosa*)
4. Penggunaan metode agronomi yang berbeda untuk memperbaiki kondisi tanah dan mikroba.

Hasil lebih baik akan diperoleh dengan kombinasi keempat cara tersebut di atas, keterlibatan berbagai disiplin ilmu dalam suatu program penelitian terpadu perlu didorong (Purwantari, 2008).

Menurut Susanto (2005) sumber utama N berasal dari gas  $N_2$  dari atmosfer. Kadar gas nitrogen pada atmosfer bumi 79%. Jumlah nitrogen sangat tinggi akan tetapi belum dapat di manfaatkan oleh tumbuhan tingkat tinggi kecuali dalam bentuk yang tersedia, bentuk perubahannya yaitu:

1. Penambatan oleh mikrobia dan jasad renik ada yang hidup simbiotis dengan tanaman legum (kacang-kacangan) ataupun tanaman non legum
2. Penambatan oleh jasad-jasad renik yang hidup bebas di dalam tanah atau yang hidup pada permukaan organ tanaman misalnya daun
3. Penambatan sebagai oksida karna terjadi pelapasan muatan listrik di atmosfer. Penambatan sebagai amonia,  $NO_3^-$  atau  $CN_2$  pada proses-proses yang terjadi di industri pabrik pupuk sintesis.

Menurut Susanto (2005) nitrogen di tambat dengan proses dan cara yang berbeda-beda, demikian juga sebaliknya terjadi pelepasan N ke atmosfer.

a. Penambatan nitrogen oleh *rhizobia*

Selama berabad-abad penggunaan legum (kacang-kacangan) dalam pergiliran tanaman dan penggunaan pupuk kadang merupakan cara-cara yang penting dalam penyediaan nitrogen tambahan pada tanaman non legum. Jumlah nitrogen yang di tambat oleh *rhizobia* sangat bervariasi, tergantung pada strain, tanaman inang, dan lingkungannya termasuk ketersediaan unsur hara yang diperlukan. Banyak genus dari *rhizobia* yang hanya dapat hidup menumpang pada tanaman inang tertentu (spesifik). Misalnya, bakteri yang bersimbiosis dengan kedelai (*soybean*) umumnya tidak dapat bersimbiosis dengan tanaman alfalfa (*medicago*). Agar kemampuan menambat

nitrogen tinggi, maka tanaman inang harus diinokulasi dengan inokulan yang sesuai. Penambatan oleh *rhizobia* maksimum bila ketersediaan hara nitrogen dalam keadaan minimum, oleh karena itu, dianjurkan untuk memberikan sedikit pupuk nitrogen sebagai starter, agar bibit muda memiliki kecukupan N sebelum *rhizobia* menetap dengan baik pada akarnya, sebaliknya pemupukan nitrogen dengan jumlah yang besar atau terus-menerus akan memperkecil kegiatan *rhizobia* sehingga kurang efektif.

b. Penambatan N yang hidup bebas

Penambatan nitrogen dalam tanah dilakukan oleh jasad renik yang hidup bebas, artinya tidak bersimbiosis dengan tanaman inang. Jasad tersebut antara lain ganggang hijau-biru (*Chyanophiceae*) dan bakteri yang hidup bebas. Bakteri yang hidup bebas adalah *Rhodospirillum* sp.

Menurut (Saika dan Jain, 2007) mekanisme biokimia dari proses penambatan  $N_2$  yaitu mengubah gas dinitrogen ( $N_2$ ) menjadi amonia dengan katalis enzim *nitrogenase*.

Enzim *nitrogenase* berperan penting dalam penambatan nitrogen yang terdapat dalam sel bakteri penambat nitrogen. *Nitrogenase* disusun oleh dua komponen yang saling menunjang yaitu protein Fe (komponen I) dan protein Mo-Fe (komponen II). Protein Fe berukuran lebih kecil dari komponen II dan mempunyai dua sub-unit serupa berukuran masing-masing 30 sampai dengan 72 kDa, tergantung pada organisme. Setiap subunit berisi satu kluster besi-belerang (4 Fe dan 4  $S^{2-}$ ) yang ikut bereaksi pada reaksi redox terlibat dalam konversi  $N_2$  menjadi  $NH_3$ . Protein Mo-Fe mempunyai empat sub-unit, dengan masa total satu molekul sekitar 180 sampai dengan 235 kDa, tergantung pada spesies organisme. Setiap subunit mempunyai dua kluster Mo-Fe-S (Taiz dan Zeiger, 2002). Protein Fe

menjadi tidak aktif oleh  $O_2$  dalam rentan waktu kerusakan dari 30 sampai dengan 45 detik. Protein MoFe juga menjadi tidak aktif oleh oksigen, dalam waktu paruh 10 menit. (Dixon dan Wheeler 1986).

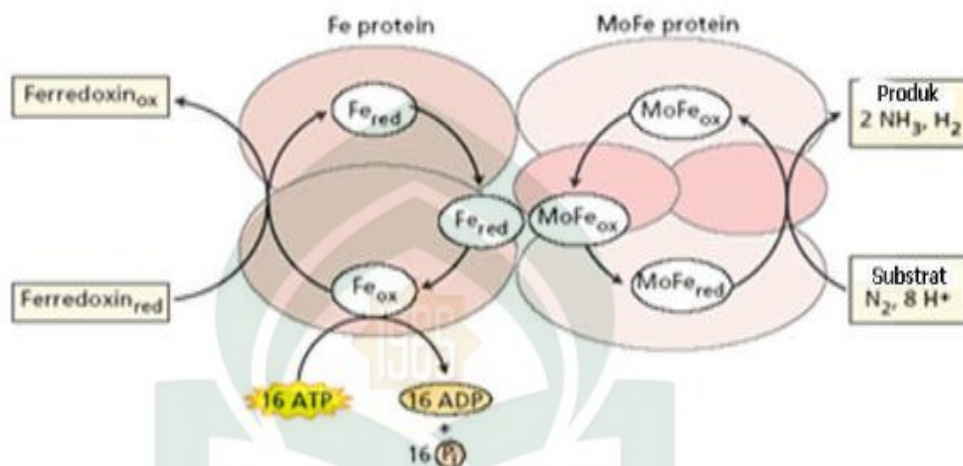

Gambar 2.1. Reaksi penambatan nitrogen (Taiz dan Zeiger, 2002)

Dengan Enzim *nitrogenase* proses fiksasi  $N_2$  terjadi sebagai berikut yaitu energy ATP dan elektron feredoksin mereduksi protein Fe menjadi reduktan, kemudian redukta itu mereduksi protein Mo-Fe yang kemudian mereduksi  $N_2$  menjadi  $NH_3$  dengan hasil sampingan berupa gas  $H_2$ , dan bersamaan dengan itu terjadi reduksi asetilen menjadi etilen yang dapat digunakan sebagai indikator proses fiksasi  $N_2$  secara biologis (Marschner, 1986; Buchanan et.al., 2000).

### C. Tinjauan Umum Rizosfer

Menurut Simatupang (2008), rizosfer merupakan bagian tanah yang berada di sekitar perakaran tanaman. Populasi mikroorganisme di rizosfer umumnya lebih banyak dan beragam di dibandingkan pada tanah non-rizosfer. Aktivitas mikroorganisme rizosfer dipengaruhi oleh eksudat yang dihasilkan oleh perakaran

tanaman. Beberapa mikroorganisme rizosfer berperan dalam siklus hara dan proses pembentukan tanah, pertumbuhan tanaman, memengaruhi aktivitas mikroorganisme, serta sebagai pengendali hayati terhadap patogen akar.

Rizosfer merupakan suatu zona lingkungan mikro yang berada disekitar perakaran tanaman. Sering juga diartikan atau dibatasi sebagai material atau bahan-bahan berukuran mikro dan mikroorganisme yang masih menempel pada akar tanaman setelah dilakukan pencelupan dan sedikit digerakkan-gerakkan di dalam air. Secara teori luasnya daerah rizosfer sangat dipengaruhi oleh seberapa luasnya daerah yang masih tercakup oleh pengaruh aktivitas perakaran tanaman beserta dengan mikroorganisme yang berasosiasi dengannya. Daerah rizosfer akan selalu merupakan lingkungan dimana kegiatan metabolik selalu lebih aktif, berubah dengan cepat dan lebih kompetitif dibandingkan dengan bagian tanah yang ada disekelilingnya. Sekedar gambaran bahwa pada daerah rizosfer terdapat sekitar  $10^6$ - $10^9$  sel populasi bakteri, dan fungi sekitar  $10^5$  sampai dengan  $10^6$  per gram tanah rizosfer (Silvia, 2005).

Dalam tanah bakteri penambat N lebih banyak dijumpai pada daerah rizosfer dari pada daerah non-rizosfer (Franché et al, 2009). Kondisi rizosfer yang optimal bagi pertumbuhan bakteri penambat N akan menyebabkan N yang ditambatnya semakin maksimal. Lingkungan rizosfer yang sangat mempengaruhi kehidupan bakteri penambat N adalah ketersediaan senyawa karbon (C) yang dibutuhkan (Curl dan Bryan, 1985).

Daerah perakaran tanaman (rizosfer) merupakan bagian tanaman yang paling kaya akan mikroorganisme (Bruehl, 1987). Tingginya populasi mikroorganisme yang ada di rizosfer disebabkan karena pada daerah tersebut merupakan bagian yang sangat kaya akan nutrisi seperti asam amino sebagai sumber nitrogen dan gula



sebagai sumber karbon yang dibutuhkan untuk pertumbuhan mikroorganisme (Hartono. dkk, 2014)

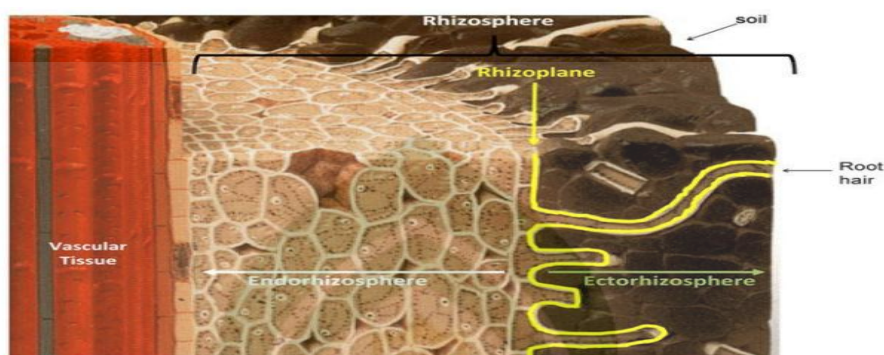

Gambar 2.2. Skematik potongan akar untuk menggambarkan struktur dari Rizosfer (McNear, 2013).

#### ***D. Tinjauan Umum Molekuler***

Informasi genetik pada mikroorganisme umumnya di gunakan untuk keperluan identifikasi maupun pengelompokan. Identifikasi berdasarkan profil genetik dianggap lebih akurat karena tidak dipengaruhi oleh faktor internal misalnya tahap pertumbuhan dan faktor eksternal misalnya lingkungan tempat tumbuh (Scheu et al., 1998).

Metode identifikasi mikroorganisme yaitu menentukan fragmen DNA yang menjadi target identifikasi, karena memiliki sifat yang unik dan spesifik. Secara umum proses isolasi DNA bakteri terdiri dari empat tahap yaitu lisis sel, pemisahan DNA dari kontaminan, presipitasi DNA dari pelarut, dan tahap pemurnian atau purifikasi bila di perlukan, dengan tujuan untuk memperoleh kualitas DNA yang lebih baik (Espineira et al., 2010).

Metode indentifikasi berdasarkan profil genomik berkembang dengan sangat pesat dengan di temukannya penemuan instrumen-instrumen biologi molekuler, misalnya instrumen PCR (*Polymerase Chain Reaction*) yang di temukan oleh Kary Mullis pada tahun 1983, yang merupakan peneliti di sebuah perusahaan bioteknologi the cetus corporation di california, dimana proses penggandaan fragmen DNA target (*amplifikasi*) menjadi lebih cepat dan sederhana (Dwiyitno, 2010).

Menurut Handoyo (2000-2001) Proses PCR melibatkan beberapa tahap yaitu yang pertama pra-denaturasi DNA templat, kemudian denaturasi DNA templat, penempelan primer pada templat (*annealing*), pemanjangan primer (*extension*) dan pemantapan (*postextension*). Tahap denaturasi sampai dengan pemanjangan primer merupakan tahapan berulang (*siklus*), di mana pada setiap siklus terjadi duplikasi jumlah DNA.

PCR adalah suatu teknik yang melibatkan beberapa tahap yang berulang (*siklus*) dan pada setiap siklus terjadi duplikasi jumlah target DNA untai ganda. Untai ganda DNA templat (*unamplified DNA*) dipisahkan dengan denaturasi termal dan kemudian didinginkan hingga mencapai suatu suhu tertentu untuk memberi waktu pada primer menempel (*anneal primers*) pada daerah tertentu dari target DNA. Polimerase DNA digunakan untuk memperpanjang primer (*extend primers*) dengan adanya dNTPs (dATP, dCTP, dGTP dan dTTP) dan buffer yang sesuai. Umumnya keadaan ini dilakukan antara 20-40 siklus. Target DNA yang diinginkan (*short "target" product*) akan meningkat secara eksponensial setelah siklus keempat dan DNA non-target (*long product*) akan meningkat secara linier (Newton and Graham, 1994).

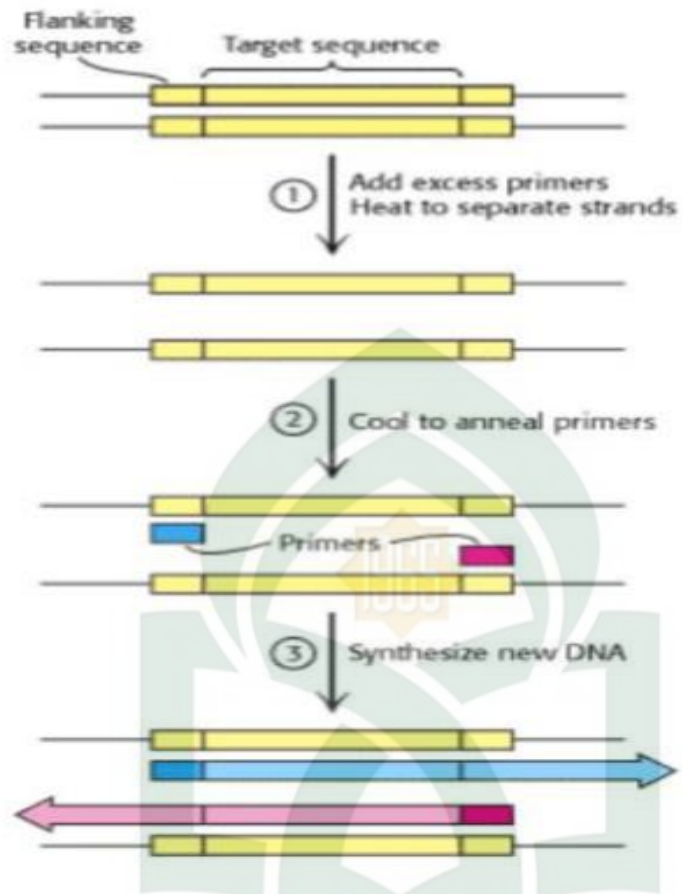

Gambar 2.3. Proses umum PCR (Berg et al. 2007)

Elektroforesis merupakan suatu cara analisis kimiawi yang didasarkan pada pergerakan molekul-molekul protein bermuatan di dalam medan listrik (titik isoelektrik). Pergerakan molekul dalam medan listrik dipengaruhi oleh bentuk, ukuran, besar muatan dan sifat kimia dari molekul (Titrawani, 1996). Media penunjang yang biasa dipakai adalah gel agarose, gel pati, gel poliakrilamida dan kertas selulose poliasetat. Cara kerja elektroforesis terdiri dari beberapa tahap yaitu tahap awal ekstraksi enzim, tahap ke dua pembuatan gel pati, tahap ke empat penempatan sampel, tahap empat proses elektroforesis, tahap lima visualisasi sistem enzim, tahap enam observasi gel dan tahap terakhir yaitu Metode analisis (Pratiwi, 2001).

Informasi pada analisis BLAST memiliki tujuan untuk membandingkan hasil yang diperoleh dengan hasil sekuen DNA dari seluruh dunia yang didepositkan pada database Gen Bank. *Max Score* dan *Total Score* adalah jumlah keselarasan semua segmen dari urutan database yang cocok dengan urutan *nukleotida*. Nilai skor menunjukkan keakuratan nilai penjajaran sekuens berupa *nukleotida* yang tidak diketahui dengan sekuens *nukleotida* yang terdapat di dalam Gen Bank. Semakin tinggi nilai skor yang diperoleh maka semakin tinggi tingkat homologi kedua sekuens. *Query coverage* adalah persentasi dari panjang *nukleotida* yang selaras dengan database yang terdapat pada BLAST. Nilai *E-value* merupakan nilai dugaan yang memberikan ukuran statistik yang signifikan terhadap kedua sekuen. Nilai *E-value* yang semakin tinggi menunjukkan tingkat homologi antara sekuens semakin rendah, sedangkan nilai *E-value* yang semakin rendah menunjukkan tingkat homologi antar sekuens semakin tinggi. Nilai *E-value* bernilai 0 (nol) menunjukkan bahwa kedua sekuens tersebut identik. *Identities* adalah nilai tertinggi dari persentasi identitas atau kecocokan antara sekuen query dengan sekuen database yang tersejajarkan (Narita, 2012).

#### **E. Tinjauan Umum Padi**

Padi merupakan biota pokok di sawah yang dapat hidup di ekosistem darat dan ekosistem air. Padi dapat hidup baik di sawah maupun di darat (tanpa air tergenang) atau di air (lahan beririgasi). Tanaman padi merupakan tanaman yang mampu beradaptasi hampir pada semua lingkungan baik itu dataran rendah maupun dataran tinggi (2000 m dpl) dari daerah tropis maupun sub tropis terkecuali benua antartika (zulman, 2015).

Menurut Simanjuntak (2005) padi dapat digolongkan menjadi beberapa komponen yaitu:

## 1. Komponen vegetatif

### a. Akar

Fungsi akar padi antara lain untuk menyerap zat makanan dan air, dan menopang tegaknya batang. akar padi ada dua macam, yakni akar primer dan seminal. Akar primer adalah akar yang tumbuh dari kecambah biji padi, sedangkan akar seminal adalah akar yang tumbuh dekat ruas batang.

### b. Batang

Batang padi berfungsi untuk menopang tanaman secara keseluruhan dan mendistribusikan zat makanan ke seluruh bagian tanaman. Berbeda dengan batang tanaman lain, batang padi memiliki rongga dan ruas. Di awal pertumbuhannya bentuk ruasnya pendek dan bertumpuk. Ruas ini kemudian tumbuh lebih panjang dan berongga.

### c. Daun

Daun padi tumbuh pada ruas batang dengan susunan berselang seling. Adapun bagian pada daun padi terdiri atas pelepah daun, helai daun, telinga daun, dan lidah daun.

## 2. Komponen generatif

### a. Malai

Malai adalah butir gabah. Letaknya mulai dari ruas batang paling ujung sampai sampai ruas batang terakhir. Biasanya terdiri atas 8-10 ruas batang.

### b. Bunga

Bunga padi tergolong jenis bunga berkelamin ganda, setiap bunga mempunyai enam benang sari yang bertangkai pendek dengan dua tangkai putik dan dua kepala putik.

### c. Buah

Awal penyerbukan dimulai saat serbuk sari menempel pada kepala putik. Hasilnya berupa buah padi yang terdiri atas bagian luar yang disebut sekam dan bagian dalam disebut kariopsis atau yang dikenal dengan nama beras.

Beras merupakan bahan pangan pokok bagi 95% penduduk Indonesia (Swastika et al., 2007). Laju pertumbuhan penduduk Indonesia sebesar 1.49% per tahun menyebabkan kebutuhan beras meningkat. Perubahan fungsi lahan sawah menjadi lahan non pertanian akan mengurangi produksi beras sehingga kebutuhan beras meningkat. Upaya peningkatan produktivitas padi sawah terus dilakukan untuk memenuhi kebutuhan beras dalam rangka menunjang target pemerintah agar Indonesia mencapai surplus beras 10 juta ton tahun 2014 (Setyawati, 2012).

Menurut Anhar (2016), umur tanaman juga dapat mempengaruhi penggunaan nitrogen. Varietas tanaman padi yang berumur genjah (kurang dari 125 hari) membutuhkan N pada saat fase pertunasan maksimum sampai keluarnya primordia (fase inisiasi malai). Untuk varietas tanaman padi yang mudah rebah, pemberian N dianjurkan lebih dari satu kali untuk mengurangi bahaya rebah dan kehilangan N karena terlarut. Pemberian pupuk N yang tinggi pada awal pertumbuhan akan menyebabkan terbentuknya anakan, sebaliknya pembentukan anakan padi terhenti bila kandungan N tidak tercukupi. Penelitian yang telah dilakukan didapatkan hasil rata-rata yaitu pada saat 60 hari setelah tanam jumlah anakan bertambah saat pemberian pupuk urea.

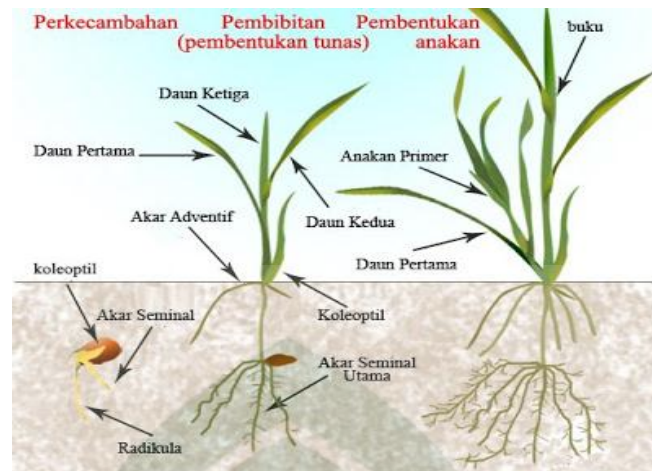

Gambar 2.4. Padi (*Oryza sativa*) (Pemuda tani, 2015)

Adapun klasifikasi padi adalah sebagai berikut:

Kingdom : Plantae  
 Divisi : Spermathophyta  
 Ordo : Glumeflorae  
 Famili : Gramineae  
 Genus : *Oryza*  
 Spesies : *Oryza sativa* (Harja, 2015).

Pada tanaman padi terdapat banyak varietas yang bisanya ditanaman oleh masyarakat, varietas merupakan sekelompok tanaman dari satu jenis atau spesies yang sama di tandai dari bentuk yang sama, bunga, daun, buah, biji, pertumbuhan tanaman, dan ekspresi karakteristik genotip atau kombinasi genotip yang dapat membedakan dari jenis atau spesies yang sama, yang apabila dilakukan perbanyakan tidak terjadi perubahan sekurang-kurangnya satu sifat yang menentukan (Harja, 2015).

Salah satu varietas padi yaitu membramo dengan kategori varietas unggul nasional (released variety) dengan deskripsi sebagai berikut:

Sk	584/Kpts/TP.240/9/95 tanggal 4 september 1995
Tetua	Persilangan B6555b-199-40/ Barumun
Rataan hasil	Kl. 6,5 ton/ha gabah kering giling
Golongan	Cere
Umur tanaman	115-120 hari
Bentuk tanaman	Tegak
Tinggi tanaman	Kl 105 cm
Anakan produktif	15-20 malai
Gabah isi per malai	Kl. 145 biji

Tabel 2.1 Deskripsi membramo (Harja, 2015).

#### ***F. Tinjauan Umum Kabupaten Jeneponto***

Kabupaten Jeneponto memiliki luas wilayah sekitar 74.979 ha atau 749,79 km<sup>2</sup>. Kabupaten Jeneponto didominasi oleh lahan kering yang luasnya mencapai sekitar 40.702 ha atau setara 50,91% total luas kabupaten. Luas lahan sawah irigasi dan sawah tadah hujan sekitar 26.272 ha atau sekitar 32,86% dari luas total Kabupaten Jeneponto. Kabupaten Jeneponto dari segi iklim digolongkan sebagai wilayah yang beriklim kering dibanding dengan kabupaten lainnya yang ada di Sulawesi Selatan (BPS, 2010).

Kabupaten Jeneponto dari segi iklim digolongkan sebagai wilayah yang beriklim kering dibanding dengan kabupaten lainnya yang ada di Sulawesi Selatan. Namun demikian dengan pemilihan jenis komoditas dan manajemen yang tepat, maka lahan pertanian yang ada masih memiliki peluang besar untuk menjadi lokasi pengembangan berbagai jenis komoditas unggulan. Agar potensi sumberdaya lahan yang tersedia dapat dimanfaatkan secara optimal dan berkesinambungan, maka



mutlak diperlukan ketersediaan data biofisik lahan seperti data iklim, topografi, geologi, landform dan sifat fisik serta kesuburannya (Nurland, 2011).

### G. Kerangka Berfikir

Adapun kerangka berfikir pada penelitian ini adalah sebagai berikut:

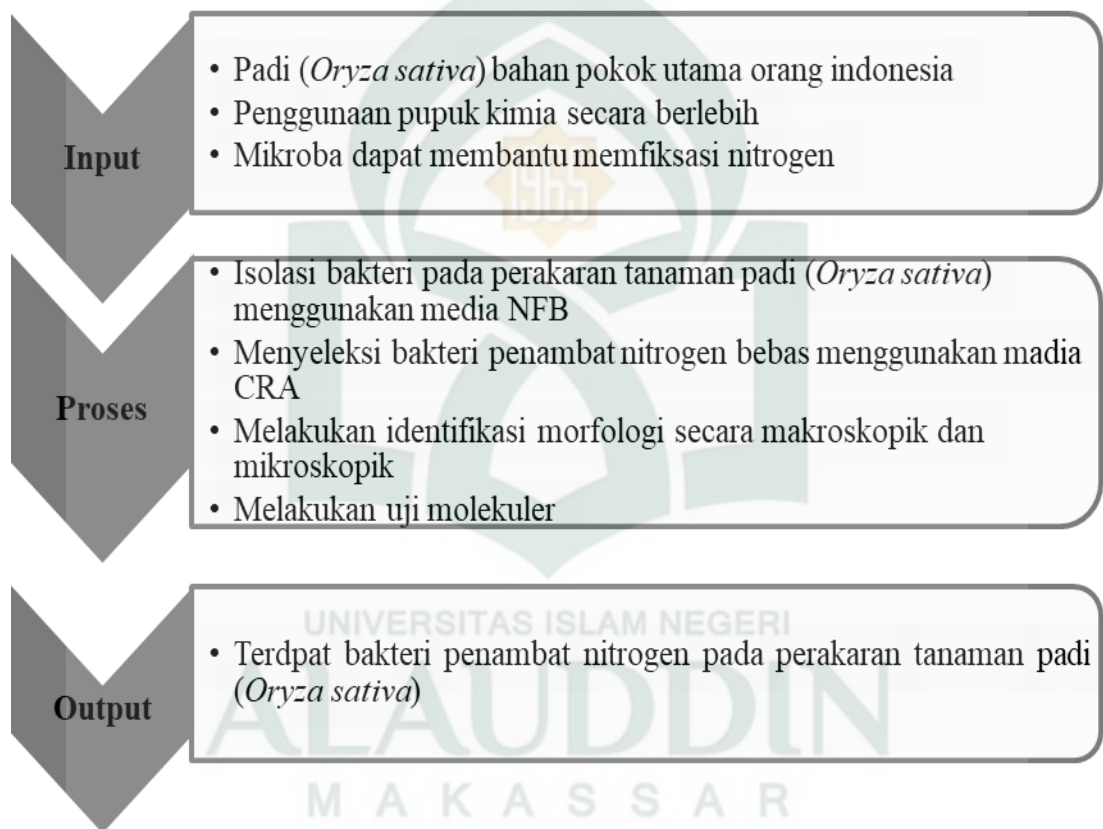

## **BAB III**

### **METODOLOGI PENELITIAN**

#### ***A. Jenis dan Lokasi Penelitian***

Penelitian ini merupakan jenis penelitian kualitatif eksploratif, sedangkan lokasi penelitian ini dilakukan pada Laboratorium Mikrobiologi Fakultas Sains dan Teknologi Universitas Islam Negeri (UIN) Alauddin Makassar Samata-Gowa dan Laboratorium RS Universitas Hasanuddin Makassar.

#### ***B. Pendekatan Penelitian***

Penelitian ini merupakan penelitian kualitatif eksploratif, yaitu mengisolasi bakteri dari rizosfer tanaman padi untuk mengetahui jenis bakteri yang dapat menambat nitrogen bebas.

#### ***C. Variabel Penelitian***

Adapun variabel penelitian terdiri atas dua diantaranya variabel bebas yaitu bakteri pada perakaran tanaman padi dan variabel terikat yaitu uji fiksasi nitrogen oleh bakteri.

#### ***D. Defenisi Operasional Variabel***

Defenisi oprasional variabel pada penelitian ini yaitu:

1. Isolasi yaitu proses pengambilan bakteri pada sampel yang akan diuji untuk memisahkan antara satu jenis bakteri dan bakteri lain.

2. Seleksi bakteri penambat nitrogen yaitu untuk memisahkan jenis bakteri yang dapat menambat nitrogen dengan bakteri yang lain dengan menggunakan media seperti NfB (*Nitrogen Free Bromthymol Blue*).
3. Identifikasi berbasis 16S rRNA paling sering digunakan untuk mengidentifikasi bakteri, karena panjang basanya ideal yaitu 1540 *nukleotida* sehingga informasi genetik yang dimilikinya cukup banyak dan lebih mudah diolah.
4. Bakteri penambat nitrogen adalah bakteri yang dapat memfiksasi nitrogen bebas di atmosfer sehingga dapat digunakan tanaman untuk memenuhi kebutuhan unsur hara sehingga berpotensi mengurangi kebutuhan pupuk N sintetis.

#### **E. Instrumen Penelitian (Alat dan Bahan)**

Instrumen penelitian (alat dan bahan) yang digunakan adalah sebagai berikut:

##### 1. Alat

Alat-alat yang digunakan pada penelitian ini adalah laminar air flow, autoklaf, oven, cawan petri, jarum ose, bunsen, pengaduk kaca, incubator, aluminium foil, mikroskop, cawan petri, gelas ukur, tabung reaksi, timbangan analitik, mikropipet, gelas objek, *deck glass*, koret api, jarum ose, hot plate, satu set alat elektroforesis, UV 49 Transulaminator, computer, tip, spatula, stopwatch, PCR Workstation/cabinet (Scie-Plus)/Biosafety cabinet, Gene Amp PCR System 9700 (Applied Biosystem), Sub Gel GT Elektroforesisi system, Profuge GK-Centrifuge, Ice Maker (Memmert), Gel DocXR Model 785.

## 2. Bahan

Adapun bahan yang digunakan pada penelitian ini yaitu menggunakan sampel perakaran tanaman padi (*Oryza sativa*), garam fisiologis 0,85%, media semisolid NfB (*Nitrogen Free Bromthymol Blue*), asam malat 5,0 g,  $K_2HPO_4$  0,5 g,  $MgSO_4 \cdot 7H_2O$  0,2 g, NaCl 0,1 g,  $CaCl_2 \cdot 2H_2O$  0,02 g, indikator bromthymol blue 0,5% dalam KOH 0,2 M 2 mL, larutan vitamin B 1 mL, dan larutan hara mikro 2 mL ( $CuSO_4 \cdot 5H_2O$  40 mg,  $ZnSO_4 \cdot 7H_2O$  0,12 g,  $H_2BO_3$  1,4 g,  $Na_2MO_4 \cdot 2H_2O$  1,0 g,  $MnSO_4 \cdot H_2O$  1,175 g, FeEDTA 1,64% 4 mL, KOH 4,5 g, 1,75 g agar-agar (Okon et al.1977), media CRA (*Congo Red Agar*) (asam malat 5,0 g,  $K_2HPO_4$  0,5 g,  $MgSO_4 \cdot 7H_2O$  0,2 g, NaCl 0,1 g,  $CaCl_2 \cdot 2H_2O$  0,02 g, indikator merah kongo 0,25% dalam akuades 10 mL, ekstrak khamir 0,05 g ), dan larutan hara mikro 2 mL ( $CuSO_4 \cdot 5H_2O$  40 mg,  $ZnSO_4 \cdot 7H_2O$  0,12 g,  $H_2BO_3$  1,4 g,  $Na_2MO_4 \cdot 2H_2O$  1,0 g, dan  $MnSO_4 \cdot H_2O$  1,175 g, FeEDTA 1,64% 4 mL, KOH 4,5 g) (Caceres 1982). Nutrien agar (NA), Medium pewarnaan gram (alkohol 96%, kristal violet, lodium, safranin), gen 16S-rRNA, gSYNCTM DNA Extaction Kit (100 Preps), 200  $\mu$ l PBS (Phosphat buffer Seline), Carrier RNA, S1 Buffer GSB (Gel solubilitation buffer), S2 Buffer GSB (Gel solubilitation buffer), Nucleid Acid, alkohol 5%, GD collumn 2 ml Collection tube, Proteinase K, Buffer W1, Wash buffer (Geneaid), elution buffer, buffer AL-mix, Enzym KAPA Ready Mix,  $MgCl_2$ , DNA Template, Nuclease Free Water, medic cool, primer forward, primer reverse, TBE Buffer 10x, tabung PCR (Sorensen, Cat. No 3922), Parafilm (Sigma, Cat. No. 7543), Filter tips 0.5-10 $\mu$ l (MBP, Cat. No 3922), Filter tips 10-Disposable gloves, VipPlus PCR Chiller, Tabung Eppendorf, Loading dye, agarose, dan Marker 100bp.

## **G. Prosedur Kerja**

Adapun prosedur kerja pada penelitian ini yaitu:

### **1. Sterilisasi**

#### **a. Sterilisasi panas kering (menggunakan oven)**

yaitu menyiapkan semua alat yang akan disterilkan, membungkusnya dengan menggunakan kertas, kemudian memasukkan ke dalam oven dan mengatur suhu dan waktu. Setelah sterilisasi selesai, menunggu autoklaf hingga dingin sebelum membukanya.

#### **b. Sterilisasi uap (menggunakan autoklaf)**

Proses sterilisasi yaitu mengisi autoklaf dengan air hingga dasar yang berlubang, lalu memasukkan alat yang akan disterilkan, menutup sekrup autoklaf dengan rapat. Meletakkan autoklaf di atas tungku kompor gas kemudian menyalakannya hingga suhu mencapai 121°C. Mematikan kompor gas. Setelah sterilisasi selesai, menunggu autoklaf hingga dingin sebelum membukanya.

### **2. Pengambilan sampel**

Sampel yang digunakan adalah padi yang telah berumur 3 bulan yang di ambil dari Kabupaten Jeneponto Kelurahan Balang Kecamatan Binamu.

### **3. Isolasi dan uji aktifitas penambat nitrogen**

Sampel tanah asal rizosfer tanaman padi dengan jenis varietas membramo sebanyak lima titik pengambilan sampel dengan kedalaman bervariasi yaitu sampel pertama dengan kedalaman 6 cm, sampel ke dua dengan kedalamann 5 cm, sampel ketiga dengan kedalaman 5 cm, sampel ke empat dengan kedalaman 9 cm, dan sampel ke lima dengan kedalaman 6 cm. Kemudian masing-masing sampel diencerkan dari  $10^{-1}$  hingga  $10^{-7}$  menggunakan larutan garam fisiologis 0,85%. Sebanyak 0,1 mL sampel pada setiap pengenceran tersebut diletakkan pada media

NA (Nutrien Agar) kemudian di inkubasi selama 24 jam dengan suhu 37°C. Setelah menunggu 24 jam dilakukan karakterisasi dengan melihat morfologi koloni pada media NA Dengan menggunakan *colony counter*.

Kemudian tahap selanjutnya yaitu Peremajaan bakteri yang dilakukan dengan mengambil 1 ose koloni bakteri hasil isolasi dari *rhizosfer* lalu digoreskan pada media NA miring dan diinkubasi selama 24 jam pada suhu 37°C.

Hasil peremajaan koloni bakteri kemudian di diletakkan pada media NFB (*Nitrogen Free Bromthymol Blue*) dengan komposisi media NfB (dalam 1 liter) adalah sebagai berikut: asam malat 5,0 g, K<sub>2</sub>HPO<sub>4</sub> 0,5 g, MgSO<sub>4</sub> · 7H<sub>2</sub>O 0,2 g, NaCl 0,1 g, CaCl<sub>2</sub> · 2H<sub>2</sub>O 0,02 g, indikator bromthymol blue 0,5% dalam KOH 0,2 M 2 mL, larutan vitamin B 1 mL, dan larutan hara mikro 2 mL dengan komposisi sebagai berikut CuSO<sub>4</sub> · 5H<sub>2</sub>O 40 mg, ZnSO<sub>4</sub> · 7H<sub>2</sub>O 0,12 g, H<sub>2</sub>BO<sub>3</sub> 1,4 g, Na<sub>2</sub>MO<sub>4</sub> · 2H<sub>2</sub>O 1,0 g, MnSO<sub>4</sub> · H<sub>2</sub>O 1,175 g, FeEDTA 1,64% 4 mL, KOH 4,5 g. pH disesuaikan menjadi 6,8 dan ditambahkan 1,75 g agar-agar (Okon et al.1977). Isolat yang diduga memiliki kemampuan menambat nitrogen bebas menunjukkan perubahan warna media dari hijau menjadi biru dan membentuk pelikel berwarna putih pada permukaan media (Isti'anah, 2014).

Isolat yang didapatkan dari hasil isolasi kemudian diseleksi menggunakan media CRA (*Congo Red Agar*) dengan komposisi media CRA (dalam 1 liter), terdiri atas: asam malat 5,0 g, K<sub>2</sub>HPO<sub>4</sub> 0,5 g, MgSO<sub>4</sub> · 7H<sub>2</sub>O 0,2 g, NaCl 0,1 g, CaCl<sub>2</sub> · 2H<sub>2</sub>O 0,02 g, indikator merah kongo 0,25% dalam akuades 10 mL, ekstrak khamir 0,05 g, dan larutan hara mikro 2 mL dengan komposisi sebagai berikut CuSO<sub>4</sub> · 5H<sub>2</sub>O 40 mg, ZnSO<sub>4</sub> · 7H<sub>2</sub>O 0,12 g, H<sub>2</sub>BO<sub>3</sub> 1,4 g, Na<sub>2</sub>MO<sub>4</sub> · 2H<sub>2</sub>O 1,0 g, dan MnSO<sub>4</sub> · H<sub>2</sub>O 1,175 g, FeEDTA 1,64% 4mL, KOH 4,5 g. pH disesuaikan menjadi 6,8 dan ditambahkan 15 g agar-agar (Isti'anah, 2014).

## 5. Identifikasi morfologi secara makroskopik

Identifikasi secara makroskopik menggunakan media NA (Natrium Agar), karena media ini pada umumnya sering di gunakan untuk membiakkan mikroorganisme yang tidak selektif atau heterotrof. Dengan menggunakan dua metode yaitu menginokulasikan bakteri menggunakan medium NA miring dengan cara menggoreskan garis lurus tunggal pada permukaan medium, bertujuan untuk melihat pigmentasi dan bentuk pertumbuhan gores tunggal, dan menggunakan medium NA dalam cawan petri yaitu menggoreskan dengan metode *quadran* untuk melihat pigmentasi, bentuk koloni, tepi koloni, serta elevasi. Kemudian diinkubasi pada suhu 28<sup>0</sup>C selama 24 sampai 48 jam (Sukmawaty dan Sari, 2013).

## 6. Identifikasi morfologi secara mikroskopik

Identifikasi morfologi secara mikroskopik menggunakan metode pewarnaan gram, hal ini bertujuan untuk melihat bakteri tersebut apakah memiliki gram positif atau negatif, dapat dilihat dari reaksi yang ditunjukkan oleh dinding sel setelah di beri larutan tinta safranin atau kristal violet. Bakteri yang apabila menunjukkan reaksi yaitu tetap berwarna ungu dengan pewarnaan menggunakan kristal violet, maka menandakan bahwa memiliki gram positif, sedangkan apabila warna ungu yang tampak, yang kemudian dicuci menggunakan alkohol hilang, tetapi tetap berwarna merah muda karena menahan warna merah dari safranin maka bakteri tersebut tergolong ke dalam gram negatif (Sukmawaty dan Sari, 2013).

## 7. Identifikasi Molekuler

Identifikasi bakteri penambat nitrogen

### a. Ekstraksi DNA

Ekstraksi DNA pada dasarnya merupakan serangkaian proses pemisahan DNA dari komponen-komponen sel lainnya. Pada ekstraksi DNA ini metode yang

digunakan adalah metode ekstraksi DNA Kit (Geneaid DNA Purification Kit). Langkah-langkah ekstraksi DNA adalah sebagai berikut:

1. Preparasi Sampel (sample preparation)

Sampel bakteri penambat nitrogen dimasukkan ke dalam tabung mikrocentrifuge, kemudian tambahkan 200 $\mu$ l (Phospat Buffer Saline), centrifuge sampel mengambil pelet.

2. *Cell lysis* (Melisiskan sel)

Masukkan Carrier RNA ke tabung mikrocentrifuge sebanyak 0.6  $\mu$ l. Tambahkan 200  $\mu$ l Buffer S2 ke dalam tabung mikrocentrifuge sebanyak 500  $\mu$ l, lalu vortex. Tambahkan proteinase K sebanyak 200  $\mu$ l lalu vortex. Inkubasi selama 10 menit. Tambahkan 200  $\mu$ l GSB buffer lalu vortex, inkubasi selama 10 menit.

3. DNA Binding

Tambahkan ethanol 200  $\mu$ l lalu vortex selama 10 detik. Memindahkan semua campuran tersebut ke dalam GD Column (Spin column), sentrifugasi pada 13.000 Rpm selama 1 menit. Buang collection tube yang berada di bawah spin column dan mengganti dengan collection tube yang baru.

4. Wash (Pencucian)

Tambahkan 400 $\mu$ l buffer W1 lalu sentrifuge selama 1 menit dengan kecepatan yang sama kemudian buang cairan yang ada pada collection tube. Tambahkan 600 $\mu$ l wash buffer (Geneid) sentifuge selama 1 menit, lalu buang cairan pada collection tube dan sentrifuge kembali selama 3 menit. Buang collection tube dan letakkan mikrocentrifuge steril pada bagian bawah spin column.

5. Elution

Selanjutnya tambahkan 100  $\mu$ l Elution buffer kemudian sentrifuge dengan kecepatan yang sama selama 1 menit. Cairan yang mengandung DNA yang



tertampung pada tabung mikrocentrifuge disimpan pada  $-4^{\circ}\text{C}$  untuk digunakan sebagai template PCR.

b. Amplifikasi PCR (*Polimerase Chain Reaction*).

PCR merupakan suatu proses sintesis enzimatik untuk melipatgandakan suatu sekuens nukleotida tertentu secara *in vitro* (di dalam tabung). Prosesnya meliputi 3 tahap, yaitu denaturasi dengan suhu  $95^{\circ}\text{C}$  selama 30 detik, annealing dengan suhu  $55^{\circ}\text{C}$  selama 30 detik dan ekstention dengan suhu  $72^{\circ}\text{C}$  selama 1 menit. 46 Prosedur ini dikerjakan pada sampel DNA yang telah diisolasi, ekstrak DNA dari sampel dan aquadest sebagai kontrol negatif. "PCR mix" dimasukkan ke dalam tabung PCR (Hiroaki, 2009).

Reaksi	( $\mu\text{l}$ )
Enzym KAPA ready mix	25
Mgcl	2
Fordward primer	1
Reverse primer	1
DNA template	5
Nuclease free water	16
Total premix	50

Tabel 3.1 Komposisi Primer Mix

Amplifikasi dilakukan dengan menggunakan mesin PCR (DNA thermal Cycler). Untuk amplifikasi PCR, tahap awal denaturasi pada suhu  $95^{\circ}\text{C}$  selama 15 menit, selanjutnya  $94^{\circ}\text{C}$  selama 1 menit, annealing pada suhu  $55^{\circ}\text{C}$  selama 30 detik, ekstensi  $72^{\circ}\text{C}$  selama 1 menit sebanyak 40 siklus dilanjutkan dengan ekstensi akhir suhu  $72^{\circ}\text{C}$  selama 1 menit sebanyak 40 siklus dilanjutkan dengan ekstensi akhir suhu  $72^{\circ}\text{C}$  selama 5 menit dan  $12^{\circ}\text{C} \pm 30$  menit untuk penyimpanan.

c. Pembuatan gel agarosa (*Elektroforesisi*)

Pembuatan Gen Agarose 2% Agarosa dibuat dengan melarutkan 2 gr agarose (BioRad) dalam 100 mL 10 Tris borate EDTA (Ethylene Diamine TetraAcid) (100 g Tris base, 27.5 g asam borat, 20 ml 0.5 M EDTA pH 8.0 dalam 1 liter air). Kemudian dipanaskan sampai mendidih dan larut (bening). Selanjutnya ditambahkan 2 µl ethidium bromida dan dimasukkan dalam pencetak gel yang telah dipasang sisir. Tunggu gel agarosa sampai memadat (sekitar 30 menit).

d. *Elektroforesis*

Gel agarose dimasukkan ke dalam tank elektroforesis yang berisi larutan TBE 0.5x. masukkan DNA sampel yang telah dicampur dengan cairan “loading dye” ke dalam sumur dengan perbandingan 2 : 1, kemudian masukkan Marker 100bp setelah keseluruhan sampel telah dimasukkan. Elektroda dihubungkan dengan power supply, kemudian dinyalakan selama 1 jam (60 menit). Setelah itu,, alat elektroforesis dimatikan kemudian gel dari alat tersebut diambil. Gel dipindahkan ke dalam UV transulaminator kemudian diamati hasilnya pada komputer.

e. Analisis Data Sekuensing

Analisis data sekuensing dilakukan dengan menggunakan program software DNA star. Untuk analisa sequence alignment, dilakukan dengan membandingkan sekuens yang diperoleh (query) dengan yang telah ada pada Gene Bank dengan database searches NCBI internet site (<http://www.ncbi.nlm.nih.gov>) menggunakan BLAST (*Basic Local Alignment Search Tool*). Ukuran fragmen hasil amplifikasi PCR ditentukan dengan cara dibandingkan antara posisi ukuran penanda DNA (Marker) dengan ukuran fragmen sampel. Hasil positif ditunjukkan dengan adanya band pada ukuran 996 bps.

## BAB IV

### HASIL DAN PEMBAHASAN

#### A. Hasil Penelitian

Dari penelitian yang telah dilakukan, maka di dapatkan hasil pengamatan sebagai berikut:

##### 1. Isolasi bakteri

Sebanyak 5 sampel asal rizosfer padi (*Oryza sativa*) varietas membramo melalui proses pengenceran  $10^{-1}$  sampai  $10^{-7}$ . Dari hasil karakterisasi didapatkan hasil yaitu terdapat 17 koloni dengan morfologi sebagai berikut:

Tabel 4.1. Hasil pengamatan morfologi

Koloni	Ukuran	Karakterisasi optik	Bentuk	Elevasi	Permukaan	Margin
K. 1	Kecil	Opaque	Spindle	Convex	Halus mengkilap	Entire
K. 2	Sedang	Opaque	Spindle	Flat	Halus mengkilap	Entire
K. 3	Sedang	Translucent	Spindle	Raised	Halus mengkilap	Entire
K. 4	Sedang	Opaque	Irregular	Flat	Halus mengkilap	Entire
K. 5	Titik	Opaque	Spindle	Raised	Halus mengkilap	Entire
K. 6	Besar	Opaque	Spindle	Flat	Halus mengkilap	Entire
K. 7	Besar	Translucent	Spindle	Convex	Halus mengkilap	Undulate
K. 8	Kecil	Opaque (kuning)	Spindle	Flat	Halus mengkilap	Entire
K. 9	Besar	Translucent	Rhizoid	Flat	Halus mengkilap	Rhizoid
K. 10	Sedang	Opaque	Filamentous	Flat	Halus mengkilap	Filamentous
K. 11	Besar	Opaque	Irregular	Flat	Berkerut	Undulate

K. 12	Besar	Transparant	Spindle	Flat	Halus mengkilap	Undulate
K. 13	Sedang	Opaque (kuning)	Irregular	Flat	Halus mengkilap	Undulate
K. 14	Titik	Opaque	Spindle	Convex	Halus mengkilap	Entire
K. 15	Besar	Translucent	Irregular	Flat	Berkerut	Undulate
K. 16	Sedang	Opaque	Irregular	Convex	Halus mengkilap	Undulate
K. 17	Sedang	Opaque	Spindle	Raised	Halus mengkilap	Entire

Keterangan :

- Karakteristik optik
  - Opaque : Tidak dapat ditembus cahaya
  - Translucent : Dapat ditembus cahaya sebagian
  - Transparant : Bening
- Bentuk :
  - Irregular : Tidak beraturan
  - Spindle : Serupa kumparan
  - Filamentous : Seperti benang
  - Rhizoid : Seperti akar
- Elevasi:
  - Flat : Rata
  - Convex : Cembung
  - Raised : Timbul datar
- Margin
  - Entire : Ujung melengkung
  - Undulate : Berombak
  - Filamentous : Berbenang
  - Rhizoid : Seperti akar

Berdasarkan dari hasil yang di dapatkan kemudian di lanjutkan dengan membiakkan koloni bakteri pada media NfB, dari 17 koloni yang diseleksi pada media NfB di dapatkan 8 koloni yaitu K 1, K 4, K 7, K 9, K 10, K 12, K 14, K 16.

Kemudian 8 koloni yang di dapatkan di seleksi pada media CRA untuk memisahkan bakteri simbiosis dan non simbiosis penambat nitrogen didapatkan 5 koloni terpilih pada media CRA terdapat pada tabel 4.2

Tabel 4.2 Koloni terpilih pada media CRA

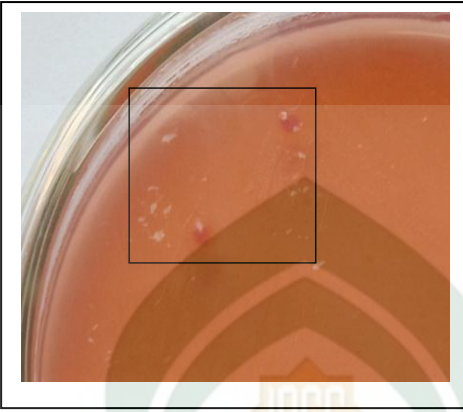
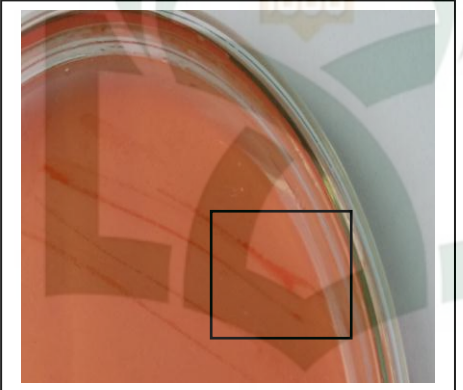
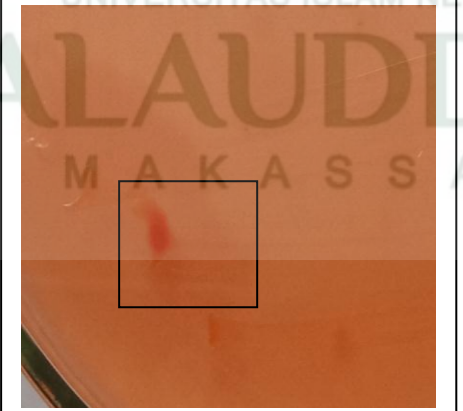
Kode koloni	Gambar	Keterangan
K 1		<p>Warna : Merah muda</p> <p>Bentuk : Bulat</p> <p>Elevasi: Cembung</p>
K 4		<p>Warna : Merah muda</p> <p>Bentuk : Tidak beraturan</p> <p>Elevasi : Cembung</p>
K 7		<p>Warna : Merah muda</p> <p>Bentuk : Tidak beraturan</p> <p>Elevasi : Cembung</p>

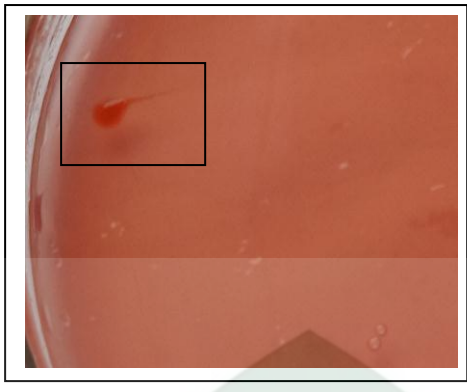
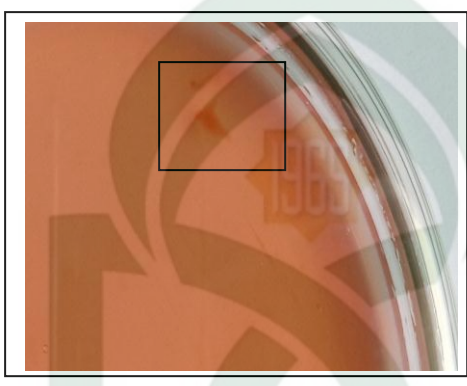
<b>K 14</b>		Warna : Merah muda Bentuk : Bulat Elevasi: Cembung
<b>K 16</b>		Warna : Merah muda Bentuk : Tidak beraturan Elevasi : Cembung

## 2. Hasil pengamatan secara mikroskopik

Untuk mengetahui bentuk sel bakteri yang terpilih pada media CRA maka perlu dilakukan metode pewarnaan Gram. didapatkan hasil bahwa semua bakteri Gram negatif seperti terlihat pada tabel pada tabel 4.3

Tabel 4.3 Hasil pewarnaan Gram

Kode koloni	Ciri sel	
	Bentuk	Gram
<b>K 1</b>	Basil	-
<b>K 4</b>	Basil	-
<b>K 7</b>	Basil	-
<b>K 14</b>	Basil	-
<b>K 16</b>	Basil	-

### 3. Hasil uji molekuler

Adapun hasil uji molekuler menggunakan teknik PCR dengan primer 16S-rRNA dengan berdasarkan hasil sekuensing yang memperlihatkan urutan basa nukleotida sebagai berikut:

- a. Sampel kode K 1 memiliki urutan basa nukleotida dengan *query lenght* 971 sebagai berikut:

```

NNNNNGNNNNNNATCGGATNCTGGGCGTAAGCGTGCGCAGGCGGTTTCGGAAGAAAGATGTGAAAT
CCCAGAGCTTAACTTTGGAAGTGCATTTTTAACTACCGGGCTAGAGTGTGTCAGAGGGAGGTGGAA
TTCCGCGTGTAGCAGTGAAATGCGTAGATATGCGGAGGAACACCGATGGCGAAGGCAGCCTCCTGG
GATAACACTGACGCTCATGCACGAAAGCGTGGGGAGCAAACAGGATTAGATACCCTGGTAGTCCAC
GCCCTAAACGATGTCAACTAGCTGTTGGGGCCTTCGGGCCTTGGTAGCGCAGCTAACGCGTGAAGTT
GACCGCCTGGGGAGTACGGTCGCAAGATTAAGTCAAAGGAATTGACGGGGACCCGCACAAGCG
GTGGATGATGTGGATTAATTCGATGCAACGCGAAAAACCTTACCTACCCTTGACATGTCTGGAATGC
CGAAGAGATTTGGCAGTGCTCGCAAGAGAACCGGAACACAGGTGCTGCATGGCTGTCGTCAGCTCG
TGTCGTGAGATGTTGGGTTAAGTCCCGCAACGAGCGCAACCCTTGTCATTAGTTGCTACGAAAGGGC
ACTCTAATGAGACTGCCGGTGACAAACCGGAGGAAGGTGGGGATGACGTCAAGTCCTCATGGCCCT
TATGGGTAGGGCTTACACGTCATAAATGGTCGGGACAGAGGGTCGCCAACCCGCGAGGGGGAGC
CAATCCCAGAAACCCGATCGTAGTCCGGATCGCAGTCTGCAACTCGACTGCGTGAAGTCGGAATCG
CTAGTAATCGCGGATCAGCATGTGCGGGGTGAATACGTTCCCGGGTCTTGTACACACCCGCCGTCAC
ACCATGGGGAGTGGGGTTTTACCAGAAGTAGTTAGCCTAACCGCAAGGGGGGGCGATTACCACGGT
AGGATTCATGACTGGGGTGAAGTCGTAACAGGTTAACGNNATAAC

```

- b. Sampel kode K 4 memiliki urutan basa nukleotida dengan *query lenght* 981 sebagai berikut:

```

NNNNNNACNNNCGGANTATTGGGCGTAAGCGCGCGCAGGTGGTTTCTTAGGTCTGATGT
GAAAGCCCACGGCTCAACCGTGGAGGGTCATTGGAAACTGGGAGACTTGAGTGCAGAAG
AGGAAAGTGGAATTCCATGTGTAGCGGTGAAATGCGTAGAGATATGGAGGAACACCAGT
GGCGAAGGCGACTTTCTGGTCTGTAAGTACACTGAGGCGCGAAAGCGTGGGGAGCAAA
CAGGATTAGATACCCTGGTAGTCCACGCCGTAACGATGAGTGCTAAGTGTTAGAGGGTT
TCCGCCCTTTAGTGCTGAAGTAAACGCATTAAGCACTCCGCCTGGGGAGTACGGCCGCAA
GGCTGAAACTCAAAGGAATTGACGGGGGCCCGCACAAGCGGTGGAGCATGTGGTTTAAT
TCGAAGCAACGCGAAGAACCTTACCAGGTCTTGACATCCTCTGACAACCCTAGAGATAG
GGCTTCTCCTTCGGGAGCAGAGTGACAGGTGGTGCATGGTTGTCGTCAGCTCGTGTGCTG
AGATGTTGGGTTAAGTCCCGCAACGAGCGCAACCCTTGATCTTAGTTGCCATCATTAAAGT
TGGGCACTCTAAGGTGACTGCCGGTGACAAACCGGAGGAAGGTGGGGATGACGTCAAAT
CATCATGCCCTTATGACCTGGGCTACACACGTGCTACAATGGACGGTACAAAGAGCTGC
AAGACCGCGAGGTGGAGCTAATCTCATAAAACCGTTCTCAGTTCGGATTGTAGGCTGCAA
CTCGCCTACATGAAGCTGGAATCGCTAGTAATCGCGGATCAGCATGCCGCGGTGAATAC
GTTCCCGGCCTTGTACACACCCCCCGTCCCACCACGAGNNTTTGGAGNCCCCAANNCA
GGGGGAACNCTTTTGGAGCNNNCCCCCAAAGAGGGNNAAAAAAATGGGGTGNAGCN
AAANCNGGTTNNNNGAAAANANNNNNGGNNC

```

- c. Sampel kode K 7 memiliki urutan basa *nukleotida* dengan *query lenght* 976 sebagai berikut:

```

NNNNNNNNNNNNCGGANNCTGGGCGTAAGCGTGCGTAGGTGGTCGTTTAAAGTCCGTTG
TGAAAGCCCTGGGCTCAACCTGGGAACTGCAGTGGATACTGGGCGACTAGAATGTGGTA
GAGGGTAGCGGAATTCCTGGTGTAGCAGTCAAATGCGTAGAGATCAGGAGGAACATCCA
TGCGGAAGGCAGCTACCTGGACCAACATTGACACTGAGGCACGAAAGCGTGGGGAGCAA
ACAGGATTAGATACCCTGGTAGTCCACGCCCTAAACGATGCGAACTGGATGTTGGGTGC
AATTTGGCACGCAGTATCGAAGCTAACGCGTTAAGTTTCGCCGCCTGGGGAGTACGGTCGC
AAGACTGAAACTCAAAGGAATTGACGGGGGCCCGCACAAAGCGGTGGAGTATGTGGTTTA
ATTCGATGCAACGCGAAGAACCTTACCTGGCCTTGACATGTCGAGAACCTTCCAGAGATG
GATGGGTGCCCTTCGGAACTCGAACACAGGTGCTGCATGGCTGTCGTCAGCTCGTGTCTG
GAGATGTTGGGTAAAGTCCCAGCAACGAGCGCAACCCTTGTCTTAGTTGCCAGCACGTA
TGTTGGGAACTCTAAGGAGACCGCCGGTGACAAACCGGAGGAAGGTGGGGATGACGTC
AAGTCATCATGGCCCTTACGGCCAGGGCTACACACGTAACAATGGTAGGGACAGAGG
GCTGCAAGCCGGCGACGGTAAGCCAATCCAGAAACCCTATCTCAGTCCGGATTGGAGT
CTGCAACTCGACTCCATGAAGTCGGAATCGCTAGTAATCGCAGATCAGCATTGCTGCGGT
GAATACGTTCCCGGGCCTTGACACACCGCCGTCACACCATGGGAGTTTGTTCACCAG
AAGCAGGTAGCTTAACCTTCGGGAGGGCGCTTGCCACGGTGTGGCCGATGACTGGGGTG
AAGTCGTAACAGGGTANCNAANAAAAG

```

- d. Sampel kode K 14 memiliki urutan basa *nukleotida* dengan *query lenght* 879 sebagai berikut:

```

NNNNNNNNNNNTACCNGNNTNTTGGGCGTAAGCGCGCANNACGTGGTTTCTTAGNTCTGAT
GTGTAAGCCCACGGCTCCCCGTGGAGGGTCATTGGAAACTGGGAGACTTGAGTGCAGGN
AGGAAAAAAGAATTCCATGTGTAGCGGTGAAATGCGTAGAGATATGGAGGAACACCAGT
GGCGAAGGCGACTTTCTGGTCTGTAACGACTGACACTGAGGCGCGAAAGCGTGGGGAGCAA
CAGGATTAGATACCCTGGTAGTCCACGCCGTAACGATGAGTGCTAAGTGTTAGAGGGTT
TCCGCCCTTTAGTGCTGAAGTTAACGCATTAAGCACTCCGCCTGGGGAGTACGGCCGCAA
GGCTGAAACTCAAAGGAATTGACGGGGGCCCGCACAAAGCGGTGGAGCATGTGGTTTAAT
TCGAAGCAACGCGAAGAACCTTACCAGGTCTTGACATCCTCTGACAACCCTAGAGATAG
GGCTTCTCCTTCGGGAGCAGAGTGACAGGTGGTGCATGGTTGTCGTCAGCTCGTGTCTG
AGATGTTGGGTAAAGTCCCAGCAACGAGCGCAACCCTTGATCTTAGTTGCCATCATTAAAGT
TGGGCACTCTAAGGTGACTGCCGGTGACAAACCGGAGGAAGGTGGGGATGACGTCAAAT
CATCATGCCCCTTATGACCTGGGCTACACACGTGCTACAATGGACGGTACAAAGAGCTGC
AAGACCGCGAGGTGGAGCTAATCTCATAAAACCGTTCTCAGTTCGGATTGTAGGCTGCAA
CTCGCCTACATGAAGCTGGAATCGCTAGTAATCGCGGATCAGCATGCCGCGGTGAATAN
NTTCCGGGCNNTGTATTAACANCCNTNNNACCACNNNAGGTTNTATC

```



- e. Sampel kode K 16 memiliki urutan basa *nukleotida* dengan *query lenght* 990 sebagai berikut:

```

NNNNNNNTNCTCGGATTACTGGGCGTAAGCGTGCGTAGGTGGTCGTTTAAGTCCGTTGT
GAAAGCCCTGGGCTCAACCTGGGAACCTGCAGTGGATACTGGGCGACTAGAATGTGGTAG
AGGGTAGCGGAATTCCTGGTGTAGCAGTGAAATGCGTAGAGATCAGGAGGAACATCCAT
GGCGAAGGCAGCTACCTGGACCAACATTGACACTGAGGCACGAAAGCGTGGGGAGCAA
ACAGGATTAGATACCCTGGTAGTCCACGCCCTAAACGATGCGAACTGGATGTTGGGTGC
AATTTGGCACGCAGTATCGAAGCTAACGCGTTAAGTTTCGCCGCCTGGGGAGTACGGTCGC
AAGACTGAAACTCAAAGGAATTGACGGGGGCCCGCACAAAGCGGTGGAGTATGTGGTTTA
ATTCGATGCAACGCGAAGAACCTTACCTGGCCTTGACATGTCGAGAACTTCCAGAGATG
GATGGGTGCCTTCGGGAACCTCGAACACAGGTGCTGCATGGCTGTCGTCAGCTCGTGCCT
GAGATGTTGGGTAAAGTCCCAGCAACGAGCGCAACCCTTGTCCTTAGTTGCCAGCACGTAA
TGTTGGGAACCTAAAGGAGACCGCCGGTGACAAACCGGAGGAAGGTGGGGATGACGTC
AAGTCATCATGGCCCTTACGGCCAGGGCTACACACGTAACAATGGTAGGGACAGAGG
GCTGCAAGCCGGCGACGGTAAGCCAATCCAGAGACCCTATCTCAGTCCGGATTGCAGT
CTGCAACTCGACTCCATGAAGTCGGAATCGCTAGTAATCGCAGATCAGCATTGCTGCGGT
NAATACGTTCCCGGGCCTTGACACACCGCCGTCACACCATGGGAGTTTGTTCACCAG
AAGCAGGTAGCTTAACCTTCCGGAGGGCGCTTGCCACCGNNTGGCCGAGGACTGGGGTG
AGGTCGTACAAGAAACCNAATTNNNNAAAAAATCTNCCGNT

```

Berdasarkan hasil sekuensing kemudian dianalisis pada Gen Bank menggunakan analisis BLAST. Analisis BLAST dilakukan secara online pada website NCBI <http://www.ncbi.nlm.nih.gov>. Di dapatkan hasil yaitu:

Tabel 4.4 Hasil Analisis BLAST

Kode sampel	Jenis spesies	Kemiripan (%)	Query coverage (%)
K 1	<i>Achromobacter xylooxidans</i>	99%	97%
K 4	<i>Bacillus cereus</i>	98 %	91 %
K 7	<i>Stenotrophomonas maltophilia</i>	99 %	96 %
K 14	<i>Bacillus Thuringiensis</i>	98 %	94 %
K 16	<i>Stenotrophomonas maltophilia</i>	99 %	96 %

## **B. Pembahasan**

Pada penelitian ini menggunakan sampel rizosfer tanaman padi dengan varietas *membramo* dengan kisaran umur tanaman 115 sampai 120 hari dengan tinggi kurang lebih 105 cm, *membramo* merupakan varietas padi unggul yang telah di lepas dan dirilis oleh pemerintah melalui Puslitbangtan kepada masyarakat (Puslitbangtan, 2017).

Pada penelitian ini dilakukan dengan dua tahapan yaitu isolasi bakteri dan identifikasi. Sebelum melakukan isolasi bakteri dimulai dengan melakukan pengenceran yaitu proses melarutkan atau melepaskan mikroba dari substratnya ke dalam air sehingga lebih mudah penanganannya dengan tujuan untuk mengurangi kepadatan bakteri. Pengenceran bertingkat dilakukan terhadap ke 5 sampel tanah asal rizosfer kemudian setiap pengenceran dipindahkan sebanyak 0,1 mL ke cawan petri dengan metode cawan sebar menggunakan *glas beads*. Setelah bakteri diinokulasikan pada media NA cawan petri kemudian diinkubasi selama 24 jam dengan suhu 37°C pada inkubator.

Kemudian dilakukan proses karakterisasi bakteri dengan hasil dari pengamatan karakterisasi dapat dilihat dari tabel 4.1, dimana proses karakterisasi yaitu melihat ukuran, karakterisasi optik, bentuk, elevasi, permukaan, dan margin satu koloni bakteri. Dari hasil karakterisasi didapatkan sebanyak 17 koloni dengan kode K 1, K 2, K 3, K 4, K 5, K 6, K 7, K 8, K 9, K 10, K 11, K 12, K 13, K 14, K 15, K 16, K17, kemudian 17 koloni tersebut diremajakan dengan tujuan untuk meregenerasi atau memperbarui sel bakteri dan menjaga ketersediaan nutrisi serta memperkecil kemungkinan terjadinya perubahan karakteristik dari kultur murni (Sutedjo, 1996). Peremajaan bakteri dilakukan menggunakan media NA miring yang

mengandung nutrisi yang dibutuhkan untuk pertumbuhan bakteri, karena semua unsur dalam bentuk persenyawaan (Irianto, 2007).

Setelah melalui proses peremajaan hasil inkubasi bakteri kemudian di kultur pada media NfB selama satu minggu. Media NfB merupakan media semi solid yang merupakan media selektif bakteri penambat nitrogen, media ini dikatakan media selektif karena komposisi dari media NfB tidak terdapat unsur nitrogen. Sehingga bakteri yang tumbuh pada medium NfB menggunakan sumber N yang berasal dari NaCl, berdasarkan Cotton dan Wilkinson (1989), bahwa nitrogen murni dibuat dengan dekomposisi termal natrium. Bakteri yang dapat menambat nitrogen dapat dilihat dengan adanya pelikel berwarna putih pada permukaan media NfB, dan melihat perubahan warna media dari warna hijau menjadi warna biru yang menunjukkan kemampuan bakteri mengubah Ph media dari asam menjadi lebih basa (Khumar and Pannerselvam, 2013). Menurut Harran dan Ansori (1992) perubahan warna media NfB terjadi karena sifat indikator *bromothymolblue* yang berubah menjadi biru pada pH yang lebih tinggi, sebagai akibat dari adanya aktivitas nitrogenase.

Dari hasil yang didapatkan pada NfB yaitu dari ke 17 koloni yang telah di uji hanya terdapat 8 koloni bakteri yang dapat menambat nitrogen berdasarkan ciri-ciri yang nampak dan perubahan yang terjadi koloni tersebut yaitu K 1, K 4, K 7, K 9, K 10, K 12, K 14, K 16.

Pada tahap seleksi menggunakan media CRA, yang merupakan media padat yang komposisinya hampir sama dengan media NfB. Tujuan dari media CRA yaitu memisahkan bakteri penambat nitrogen nonsimbiosis dan penambat nitrogen simbiosis. Pada media CRA seleksi bakteri dilakukan secara aseptis yaitu mengambil koloni pada media NA menggunakan ose yang telah dipijarkan kemudian digores

secara kuadran pada media CRA, hasil inkubasi yang dilakukan selama tiga kali dua puluh empat jam. Adapun hasil yang di dapatkan yaitu K 1, K 4, K 7, K 14, K 16, hal tersebut berdasarkan pengamatan morfologi sehingga ke lima koloni tersebut diidentifikasi merupakan penambat nitrogen nonsimbiosis yang menunjukkan warna merah pada permukaan media, hal tersebut berdasarkan indikator merah kongo dalam media CRA dapat membedakan antara kelompok rhizobia dengan kelompok penambat N bebas (Cáceres 1982) karena bakteri penambat nitrogen nonsimbiosis dapat mengikat warna dari merah kongo.

Kemudian dilakukan pewarnaan gram. Dari tabel hasil pewarnaan gram dapat diketahui bahwa setiap koloni bakteri memiliki bentuk basil serta bersifat gram negatif. Akan tetapi untuk mengidentifikasi secara jelas maka diperlukannya identifikasi secara molekuler.

Identifikasi bakteri dapat dilakukan berdasarkan sifat fenotipik yaitu dengan melihat hasil pengamatan fisiologi, morfologi koloni, dan pengamatan mikroskopis (pewarnaan gram). Identifikasi bakteri berdasarkan sifat fenotipik memiliki kelemahan utama, yaitu kerapnya terjadi kesalahan dalam pembedaan spesies galur bakteri, dan kemungkinan lain terjadinya kesalahan karena karakter fenotipik bakteri tidak statis dan dapat berubah seiring dengan perubahan kondisi organisme dan lingkungan hingga menyebabkan evolusi (Aditia, 2016).

Metode identifikasi berbasis molekuler merupakan metode yang banyak dikembangkan pada saat ini hal tersebut karena proses yang menggunakan waktu yang lebih cepat dengan tingkat sensitivitas dan spesifisitas yang tinggi, yaitu dengan analisis sekuensing gen rRNA. Gen pengkode rRNA digunakan untuk menentukan taksonomi, filogeni (hubungan evolusi) serta memperkirakan jarak keragaman antar

spesies (*rates of species divergence*) bakteri. Perbandingan sekuens rDNA dapat menunjukkan hubungan evolusi antar organisme (Inayatul, 2018).

Tahap awal yang dilakukan untuk memulai identifikasi molekuler yaitu ekstraksi DNA merupakan proses pemisahan benang-benang DNA dengan komponen sel yang lain, yang dilakukan dengan prosedur manual dengan memacu pada pedoman atau instruksi manual oleh protokol geneaid dengan menggunakan Presto™, preparasi sampel (*sample preparation*), lisis sel (*cell lysis*), pengikatan DNA (*DNA binding*), pencucian (*wash*), dan elusi (*elution*).

Proses PCR dibutuhkan DNA *template* yang memiliki fungsi sebagai cetakan untuk pembentukan molekul DNA baru yang sama. *Template* DNA ini dapat berupa DNA kromosom, DNA plasmid ataupun fragmen DNA apapun pada target yang dituju (Handoyo, 2000-2001).

Amplifikasi gen pengkode 16S rRNA dilakukan dengan *Polymerase Chain Reaction* (PCR) untuk mendapatkan sekuens gen 16S rRNA yang akan digunakan sebagai bahan sekuensing untuk menentukan jenis bakteri. Hasil sekuensing DNA dianalisis menggunakan perangkat bioinformatik, Analisis BLAST (Basic Local Alignment Search Tool) dilakukan secara online pada website NCBI <http://www.ncbi.nlm.nih.gov>. untuk menentukan jenis dari isolate tersebut dari database Genbank yang ada. Data yang digunakan sebagai input adalah sekuens 16S rRNA dari masing-masing isolate. Output program ini adalah tampilan sekuens yang memiliki kemiripan tinggi terhadap database (Utama, 2003). Database tentang bakteri berdasarkan identifikasi 16S rRNA telah banyak digunakan sehingga memudahkan dalam perbandingan. Perpindahan gen 16S rRNA secara horizontal tidak dapat terjadi sehingga dapat dijadikan penanda spesies. Gen 16S rRNA bersifat universal pada bakteri (Koonin 2003; Santos & Ochman 2004)

Analisis yang didapatkan dari hasil BLAST dapat memberikan informasi mengenai tentang bakteri yang mempunyai kesamaan dengan urutan DNA sampel sehingga bakterin dapat identifikasi. Adapun informasi dari hasil BLAST yaitu berupa *Max Score* dan *Total Score* merupakan jumlah keselarasan semua segmen dari urutan database yang cocok dengan urutan *nukleotida*, *Query Coverage* merupakan persentasi dari panjang nukleotida yang selaras dengan database yang terdapat pada BLAST, *E-value* menunjukkan bahwa semakin tinggi nilai *E-value* maka tingkat homologi antara sekuens semakin rendah, sedangkan nilai *E-value* yang semakin rendah (0) menunjukkan tingkat homologi antara sekuens semakin tinggi atau identik, dan *Identities* merupakan nilai tertinggi dari persentasi identitas atau kecocokan antara sekuen query dengan sekuen database yang tersejajarkan (Narita, 2012).

Berdasarkan Hasil isolasi DNA dari isolat K 1, K 4, K 7, K 14, dan K16 kemudian dianalisis dengan metode PCR untuk mengamplifikasi gen 16S rRNA menggunakan sepasang primer universal. Primer forward U1 5'-CCAGCAGCCGCGGTAATACG-3' dan primer reverse U2 5'-ATCGG (C/T) TACCTTGTTACGACTTC-3' (Masri, 2014). Primer Forward berfungsi untuk menginisiasi sintesis untai DNA dari ujung 5'-----3' sedangkan Primer Reverse berfungsi untuk Menginisiasi sintesis untai DNA dari ujung 3'-----5'. Maka dilakukan elektroforesis dengan hasil menunjukkan terdapat pita yang terseparasi dan sejajar dengan marka sekitar 996bp, hal tersebut menandakan proses amplifikasi berhasil. Selanjutnya, hasil dikirim ke PT. Genetika Science Indonesia yang kemudian akan dikirim ke 1<sup>st</sup> BASE sequencing INT di Malaysia untuk pemetaan pasang basa yang berhasil di amplifikasi. Hasil yang diperoleh dari malaysia

selanjutnya dianalisis pada Gen Bank menggunakan analisis BLAST, adapun hasilnya yaitu:

1. Koloni 1 menunjukkan spesies *Achromobacter xylosoxidans* strain MNOO1, Complete genom dengan nilai maximum score 1696, total score 5089, *query coverage* 97% dan *identities* 99%. *Achromobacter xylosoxidans* merupakan bakteri gram negatif berbentuk basil. *Achromobacter xylosoxidans* merupakan bakteri nitrifikasi yang bersifat oksidatif. Nitrat (NO<sub>3</sub>) adalah sumber utama nitrogen pada perairan, yang digunakan sebagai nutrisi untuk pertumbuhan tanaman dan algae. Nitrifikasi merupakan proses oksidasi amonia menjadi nitrit dan nitrat merupakan proses yang penting dalam siklus nitrogen pada kondisi aerob (Effendi, 2003).

Adapun klasifikasi *Achromobacter xylosoxidans* yaitu:

Kingdom	: bacteria
Filum	: Proteobacteria
Kelas	: Beta Proteobacteria
Ordo	: Burkholderiales
Famili	: Alcaligenaceae
Genus	: Achromobacter
Spesies	: <i>Achromobacter xylosoxidans</i> (Yabuuchi, 1971)

2. Melalui NCBI dengan melihat panjang *nukloetida* pada koloni 4 merupakan spesies *Bacillus cereus* strain CC-1 chromosom berdasarkan hasil analisis BLAST menunjukkan nilai *maximum score* 1559, *total score* 21795, *query coverage* 91% dan *identities* 98%.

*Bacillus* merupakan bakteri pelarut fosfat mempunyai peran dan fungsi penting dalam mendukung terlaksananya pertanian ramah lingkungan melalui

berbagai proses, seperti dekomposisi bahan organik, mineralisasi senyawa organik, fiksasi hara, pelarut hara, nitrifikasi dan denitrifikasi (Saraswati dan Sumarno 2008).

Marga *Bacillus* mempunyai sifat fisiologis yang menarik karena tiap-tiap jenis mempunyai kemampuan yang berbeda-beda, diantaranya yaitu mampu mengdegradasi senyawa organik seperti protein, pati, selulosa, hidrokarbon dan agar, mampu menghasilkan antibiotik, berperan dalam nitrifikasi dan denitrifikasi, pengikat nitrogen, pengoksidasi selenium, pengoksidasi dan pereduksi mangan (Mn), bersifat khemolitotrof, aerob atau fakultatif anaerob, asidofilik atau alkalifilik, psikrofilik, atau termofilik (Norris Et Al. 1981; Claus & Barkeley 1986).

Kim et al. (2005) menyatakan bahwa *Bacillus* sp. merupakan bakteri heterorotik yang berperan dalam proses nitrifikasi dan denitrifikasi dengan jalur yang lebih sederhana dibandingkan bakteri autotrof, sehingga lebih efisien dan menguntungkan secara ekonomi. *B.cereus*, *B. subtilis* dan *B. licheniformis* dapat menggunakan nitrogen dalam kondisi aerob melalui nitrifikasi. Berdasarkan hasil penelitian sebelumnya yang dilakukan oleh Kalkowski dan Conrad (1991) mengungkapkan bahwa *Bacillus cereus* dapat menggunakan nitrat dan mengeluarkan produk gas N<sub>2</sub>.



Adapun klasifikasi *Bacillus cereus* yaitu sebagai berikut:

Kingdom	: Procaryotae
Filum	: Bacteria
Kelas	: Schizomycetes
Ordo	: Eubacteriales
Famili	: Bacillaceae
Genus	: Bacillus
Spesies	: <i>Bacillus cereus</i> (Hadioetomo, 1985)

3. Berdasarkan hasil sekuensing kemudian dianalisis pada Gen Bank menggunakan analisis BLAST di dapatkan spesies pada koloni 7 yaitu *Stenotrophomonas maltophilia* strain FDAARGOS 92 Chromosom dengan nilai *maximum score* 1731, *total score* 6925, *query coverage* 96% dan identik 99 %. *Stenotrophomonas maltophilia* memiliki bentuk basil, gram negatif, non-fermenter, non-sporulating bakteri yang memiliki flagella polar dan panjang 0.5-1.5 (wahida, 2016). *Stenotrophomonas maltophilia* merupakan bakteri yang sering ditemukan pada *rhizosphere* atau di tanah sekitar akar tanaman. Bakteri ini dapat ditemukan secara luas di lingkungan alami (Pages et al., 2008).

Genus *Stenotrophomonas* merupakan genus yang dominan di alam (air, tanah, dan tumbuhan) dan memiliki distribusi yang luas serta berperan penting dalam siklus nitrogen dan sulfur (Ryan et al., 2009).

Peranan bakteri endofit diperkuat oleh hasil penelitian Khan dan Doty (2009) yang telah berhasil mengisolasi bakteri endofit *Enterobacter*, *Rahnella*, *Rhodanobacter*, *Pseudomonas*, *Stenotrophomonas*, *Xanthomonas* dan *Phyllobacterium* dari tanaman ubi (*Ipomoea batatas* Lam.). Bakteri tersebut dinyatakan memiliki kemampuan mengikat nitrogen, memproduksi IAA yang

lebih dikenal sebagai auksin, dan meningkatkan ketahanan tanaman terhadap lingkungan yang kurang menguntungkan

Adapun klasifikasi *Stenotrophomonas maltophilia* yaitu:

Kingdom	: Bacteria
Filum	: Proteobacteria
Kelas	: Gammaproteobacteria
Ordo	: Xanthomonadales
Famili	: Xanthomonadaceae
Genus	: <i>Stenotrophomonas</i>
Species	: <i>Stenotrophomonas Maltophilia</i> (Palleroni & Bradbury 1993)

4. koloni 14 berdasarkan hasil BLAST merupakan bakteri *Bacillus Thuringiensis* strain BM-BT15426. dengan nilai *maximum score* 1435, *total score* 20053, *query coverage* 94% hal tersebut menunjukkan bahwa hasil squensing tidak homolog % dan identities 98%.

Penelitian yang dilakukan oleh Liu dan Han (2004), Kim et al. (2005) dan Yang et al. (2011) menunjukkan bahwa *Bacillus* sp. merupakan bakteri heterotrof yang juga mampu melakukan proses nitrifikasi dan denitrifikasi sehingga dapat menggunakan amonia, nitrit dan nitrat sebagai substratnya dan mengubahnya menjadi gas nitrogen dalam kondisi aerobik.

Berdasarkan hasil penelitian sebelumnya bahwa *Bacillus* memang dapat di jumpai pada rizosfir padi dan mengkolonisasi dipermukaan akar (Baldani et al. 1997) dan secara hayati merupakan bakteri heterotrofik dalam tanah dan zona akar (Kyuma 2004).

Adapun klasifikasi *Bacillus Thuringiensis* yaitu sebagai berikut:

Kingdom : Procaryotae  
 Filum : Bacteria  
 Kelas : Schizomycetes  
 Ordo : Eubacteriales  
 Famili : Bacillaceae  
 Genus : Bacillus  
 Spesies : *Bacillus Thuringiensis* (Hadioetomo, 1985)

5. koloni 16 juga merupakan spesies sama dengan koloni 7 yaitu *Stenotrophomonas maltophilia* strain FDAARGOS 92 Chromosom akan tetapi hasil nilai *maximum score* 1692, *total score* 6770, *query coverage* 96% dan identik 99%. Maka dapat disimpulkan bahwa K 7 dengan K 16 merupakan spesies yang sama.

Genus *Stenotrophomonas* merupakan genus yang dominan di alam (air, tanah, dan tumbuhan) dan memiliki distribusi yang luas serta berperan penting dalam siklus nitrogen dan sulfur (Ryan et al., 2009).

Adapun klasifikasi yaitu *Stenotrophomonas maltophilia* yaitu:

Kingdom : Bacteria  
 Filum : Proteobacteria  
 Kelas : Gammaproteobacteria  
 Ordo : Xanthomonadales  
 Famili : Xanthomonadaceae  
 Genus : *Stenotrophomonas*  
 Species : *Stenotrophomonas Maltophilia* (Palleroni & Bradbury 1993)

## **BAB V**

### **PENUTUP**

#### **A. Kesimpulan**

Adapun kesimpulan pada penelitian ini yaitu:

1. Dari penelitian yang dilakukan dengan menggunakan media semi solid NfB dan CRA terdapat 5 isolat bakteri penambat nitrogen bebas asal daerah perakaran tanaman padi (*Oryza sativa*) dengan varietas membramo yaitu K 1, K 4, K 7, K 14, K 16, hal tersebut berdasarkan perubahan media NfB dari berwarna hijau menjadi biru karena kemampuan bakteri merubah pH dari asam menjadi basah, kemudian dilanjutkan pada media CRA dengan melihat fenotik bakteri.
2. Dari hasil analisis blast maka di dapatkan 4 spesies bakteri apa yang mampu memfiksasi nitrogen daerah perakaran tanaman padi (*Oryza sativa*) yaitu *Achromobacter xylosoxidans* strain MN001 pada K 1, *Bacillus cereus* strain CC-1 chromosom pada K 4, *Bacillus Thuringiensis* strain BM-BT15426 pada K 14, *Stenotrophomonas maltophilia* strain FDAARGOS 92 Chromosom pada K 7 dan K 16.

#### **B. Saran**

Adapun saran pada penelitian ini sebaiknya pada penelitian selanjutnya atau jika ada yang ingin melakukan penelitian serupa sebaiknya melakukan uji penambat nitrogen tertinggi agar hasil yang di dapatkan lebih lengkap.

## KEPUSTAKAAN

- Aditia.L. Isolasi dan Identifikasi Molekuler Bakteri Penghasil Enzim Kitinase Dari Limbah Pengolahan Udang. *Skripsi*. Makassar, 2016.
- Agisti A, Hidayatul N, A. dan Nur T H. “Isolasi dan Dentifikasi Bakteri Penambat Nitrogen Non Simbiotik pada Lahan Restorasi dengan Metode Legume Cover Crop (LCC) di Daerah Pasirian Lumajang Jawa Timur”. *Jurnal Sains dan Seni pomits*. 3 No.2 (2014) ISSN: 2337-3539
- Akbari, G.A., S.M. Arab, H. A. Alikhani, I. Allahdadi and M.H. Arzanesh. Isolation and Selection of Indigenous Azospirillum spp. And the IAA of Superior Strains Effects on Wheat Roots. *World Journal of Agricultural Sciences*. 3 No.4 (2007): p.523-529.
- Antralina M. Dewi K. dan Joko S. “Pengaruh Pupuk Hayati Terhadap Kelimpahan Bakteri Penambat Nitrogen Dan Pertumbuhan Tanaman Kina (*Cinchona ledgeriana Moens*) klon Cib.5”. *Jurnal Penelitian Teh dan Kina*. 18 No.2 (2015): h. 177-185.
- Armiadi. “Penambatan Nitrogen Secara Biologi pada Tanaman Leguminosa”. *Wartazoa*. 19 No. 1 (2009): h. 23-30.
- Badan Pusat Statistik. Kabupaten Jeneponto Dalam Angka. BPS: Jeneponto, 2010.
- Badan Pusat Statistik. Statistik Tanaman Pangan Kabupaten Jeneponto Tahun 2016, Jeneponto: Badan Pusat Statistik Kab.Jeneponto, 2017.
- Baldani JI, Caruso Vera L, Baldani LD, Silvia R Goi, and Dobereiner J. Recent advance in BNF with non-legume plants. *Soil Biol Biochem* 29 No. 5 (1997): p. 911-922.
- Baldani JI, L Caruso V, Baldani LD, Silvia RG, Dobereiner J. *Recent advance in BNF with non-legume plants*. Soil Biology and Biochemistry, 1997.
- Bandara, W. M., M. S. Seneviratne, Gammi, and S. A. Kulasoonya. Interactions among endophytic bacteria and fungi: effects and potentials. *J. Biosci*. 31 No. 5 (December 2006)
- Barea, J.M., M.J. Pozo, R. Azcón and C. Azcón-Aguilar. Microbial cooperation in the rhizosphere. *J. of Exp. Botany*, 56 No.417 (2005): p. 1761–1778, doi:10.1093/jxb/eri197

- Bashan, Y., & Holguin, G. "Proposal for The Division of Plant Growth Promoting *Rhizobacteria* into Two Classifications Biocontrol PGPB (Plant Growth-Promoting Bacteria) and PGPB". *Soil Biol Biochem.* 30 (1998): p. 1225-1228.
- Budi P, L. dan wahyu T, H. *Mikrobiologi berbasis inquiry*. Malang: Gunung Samudra, 2017.
- Cáceres EAR. Improved medium for isolation of *Azospirillum* spp. *Appl Environ Microbiol.* 44 No. 4 (1982): p 990-991
- Cankaya, E, Keles M, Gulcan E, Uyanik, and Uyanik. H.A Rare Cause of Peritoneal Dialysis-Related Peritonitis: *Achromobacter denitrificans*. Department of Nephrology<sup>1</sup> Department of Microbiology Faculty of Medicine Ataturk University Erzurum, Turkey. 34 No. 1(Jan-Feb 2014)
- Cotton dan Wilkinson. *Kimia Anorganik Dasar*. Jakarta: UI-Press, 1989.
- Danapriatna N. Biokimia Penambatan Nitrogen Oleh Bakteri Non Simbiotik. *Jurnal Agribisnis Dan Pengembangan Wilayah* Vol. 1 No. 2 (Juli 2010) h: 1-10.
- Danapriatna, N. "Biokimia Penambatan Nitrogen Oleh Bakteri Non Simbiotik". *Jurnal Agribisnis dan Pengembangan Wilayah.* 1 No. 2 (Juli 2010): h. 1-10.
- Dewi, I. R. A. *Fiksasi N Biologis pada Ekosistem Tropis*. Jatinangor: Universitas Padjajaran, 2007.
- Dwiyitno, Identifikasi Bakteri Patogen Pada Produk Perikanan Dengan Teknik Molekuler. *Squalen.* 5 No. 2 (Agustus 2010) h: 67-78.
- Eckert, B., O.B. Weber, G. Kirchhof, A. Halbritter, M. Stoffels, A. Hartmann. *Azospirillum doebereinae* sp. nov., A nitrogen-fixing bacterium associated with the C4-grass *Miscanthus*. *International J. of Systematic and Evolutionary Microbiology.* 51 (2001): p.17-26.
- Effendi H. Telaah kualitas air bagi pengelolaan sumber daya dan lingkungan perairan. Yogyakarta: kanisius, 2003.
- Effendi H. Telaah Kualitas Air Bagi Pengelolaan Sumber Daya Dan Lingkungan Perairan. Yogyakarta: Kanisius, 2003.
- Ekawati, I., Syekhfani. "Dekomposisi Tajuk Padi Oleh Biakan Campuran Bakteri Selulolisis Dan Penambat Nitrogen". *J. Pembangunan Pedesaan.* 5 (2005): h.120-128.
- Espineira, M., Atanassova, M., Vieites, J.M., and Santaclara, F.J. Validation of a method for the detection of five species, serogroups, biotypes and virulence factors of *Vibrio* by multiplex PCR in fish and seafood. *Food Microbiol.* 27 (2010): p 122–131.

- Gordon, J. K., and M. R. Jacobson. "Isolation and characterization of *Azotobacter vinelandii* mutant strains with potential as bacterial fertilizer". *Can. J. Microbiol.* 29 (1983): p. 973–978.
- Hadioetomo, R. S. *Mikrobiologi Dasar dalam Praktek : Teknik dan Prosedur Dasar Laboratorium*. Jakarta: Gramedia, 1985. 163 pp.
- Hamdi, Y.A. Application of Nitrogen-Fixing System in Soil Improvement and Management. *FAO Soil Bulletin* 49. FAO Rome. Marschner, H. Mineral Nutrition of Higher Plants. London: Academic Press, 1986.
- Hamdi, Y.A. *Application of Nitrogen-Fixing System in Soil Improvement and Management*. FAO Rome: FAO Soil Bulletin 49, 1982.
- Handoyo D dan Ari R. Prinsip Umum Dan Pelaksanaan Polymerase Chain Reaction (Pcr). *Unitas*. 9 No. 1 (September 2000 - Pebruari 2001): p 17-29.
- Harran S dan Ansori N (Eds). *Bioteknologi Pertanian*. Bogor: usat Antar Universitas Bioteknologi Institut Pertanian Bogor, 1992.
- Hirsch, A.M., M.R. Lum and J.A. Downie. "Whatmakes the rhizobia-legume symbiosis so special". *Plant Physiol.* 127 (2001): p. 1484 – 1492.
- Inayatul1.O., Sakti I.M., Ana H.M., Sri.D., Stalis. N.E.,, Isolasi dan Identifikasi Molekuler Bakteri Penghasil Enzim Protease *Pseudomonas Stutzeri* Istd4 Dari Tempe Gembus Pasca Fermentasi 1 Hari, FMIPA UNIMUS, 2018.
- Isroi. Kompos. <http://isroi.file.wordpress.com.2008/ko,pos.pdf>
- Isti'anah, I. "Isolasi Dan Seleksi Bakteri Penambat Nitrogen dan Penghasil Indole-3-Acetic Acid Asal Sampel Tanah Dari Jambi Indonesia". *Skripsi*. Bogor: Departemen Biologi Fakultas Matematika dan Ilmu Pengetahuan Alam Institut Pertanian Bogor, 2014.
- Kalkowski FEMS Microbiology Letters I, Conrad R. Metabolism of nitric oxide in denitrifying *Pseudomonas aeruginosa* and nitrate-respiring *Bacillus cereus*. 82 No. 10 (1991).
- Kementrian Agama RI. *AL-Qur'an Madina*. PT Madina Raihan Makmur. Bandung, 2012.
- Khan, Z. and S. L. Dot y . Characterization of bacterial endophytes of sweet potato plants. *Plant Soil* DOI 10, 2009. 1007/s11104-009-9908-1
- Kim KJ, Park KJ, Cho KS, Nam SW, Park TJ, Bajpa R. Aerobic nitrification-denitrification by heterotrophic *Bacillus* strains. *Bioresource Technology* No. 96 (2005): p. 1897–1906.

- Koonin, EV. Comparative genomics, minimal gene-sets and the last common universal ancestor. *Natural Review of Microbiology*. 1(2003): p 127-136.
- Kumar S, Pannerselvam A. Studies on *Azospirillum* isolated from the soils of Thiruvavur Dt., Tamilnadu, India. *Adv Appl Sci Res*. 4 No.1 (2013):86-93.
- Kyuma Kazutake. *Paddy soil science*. Kyoto Univ. Kyoto:Press and Trans Pacific Press, 2004.
- Limpens, E. and T. Bisseling. "Signaling in symbiosis". *Current Opinion in Plant Biology* 8 (2003) : p. 343 – 350.
- Liu F, Han W. Reuse strategy of wastewater in prawn nursery by microbial remediation. *j. aquaculture*. No. 9 (2003).
- Masri, M. Identifikasi Molekuler Bakteri Penghasil Enzim L-Asparaginase Dari Alga Coklat *Sargassum sp.* *Jurnal Teknosains*, Volume 8 Nomor 2 (Juli 2014):h 241 – 253
- McNear Jr., D. H. "The *Rhizosphere*-Roots, Soil and Everything In Between". *Nature Education Knowledge*. 4 No.3 (2013):1
- Nasahi, H. C. Peran Mikroba dalam Pertanian Organik. *Tesis*. Bandung: Universitas Padjajaran, 2010.
- Newton, C.R. and A. Graham. 1994. PCR. UK: Bios Scientific Publisher.
- Newton, C.R. and A. Graham. PCR. UK: Bios Scientific Publisher, 1994.
- Nopriansyah, Muhammad Rifal Ekplorasi Mikroba Fiksasi Nitrogen Non Simbiosis Dari Tanah Kawasan Mangrove Di Desa Srimulyo Kecamatan Air Saleh Kabupaten Banyuasin Serta Sumbangsihnya Pada Materi Bakteri Kelas X Di Sma/Ma. *Skripsi*. Palembang: UIN Raden Fatah Palembang, 2016.
- Norris, J.R., R.C.W. Berkeley, N.A. Logan, and A.G. O'donnell. The Genera *Bacillus* and *Spora lactobacillus*. In : *The Prokaryotes*, vol 2 (STARR, M.P., STOLP, A., TRUPER, A.G., BALOWS, A., and SCHLEGEL, H.G., eds). Springer -Verlag, New York (1981): 1711 - 1742.
- Nurland, F. Studi Zonasi Pengembangan Komoditas Unggulan Kabupaten Jeneponto. *Jurnal Sosial Ekonomi Pertanian*. 8 No.1 (Februari 2011): h. 44-54.
- Pages, Delphine, Jerome Rose, Sandrine Conrod, Stephane Cuine, Patrick Carrier, Thierry Heulin, dan Wafa Achouak. Heavy Metal Tolerance in *Stenotrophomonas maltophilia*. *PloS ONE* 3 No. 2 (2008): e1539.doi:10.1371/journal.pone.0001539



- Palleroni N, Bradbury J. *Stenotrophomonas*, a new bacterial genus for *Xanthomonas maltophilia* (Hugh 1980) Swings et al. 1983. *Int J Syst Bacteriol.* 43 No. 3 (1993): p 606–9
- Pasaribu, D.A., N. Sumarlin, Sumarno, Y. Supriati, R. Saraswati, P.H. Sutjipto dan S. Karama. Penelitian inokulasi *Rhizobium* di Indonesia. Risalah Lokakarya Penelitian Penambatan Nitrogen secara Hayati pada Kacang-kacangan. Kerjasama Puslitbang Tanaman Pangan, Badan Litbang Pertanian dan Puslitbang Bioteknologi, Lembaga Ilmu Pengetahuan Indonesia, Bogor. (1989): h. 3 – 32
- Phahlevi, R. Faktor - Faktor Yang Mempengaruhi Pendapatan Petani Padi Sawah Di Kota Padang Panjang. *Skripsi*. Padang: Fakultas Ekonomi Universitas Negeri Padang, 2013.
- Pratiwi R. Mengenal Metode Elektrofosis. *Oseana*. XXVI No. 1 (2001) h: 25 - 31
- Prof. Dr.Ir. M. Hajra M.U. Budidaya Padi Pada Lahan Marjinal. Yogyakarta: CV Andioffset, 2015.
- Purwadhi, S. H. *Konsep Penginderaan Jauh untuk Deteksi Perubahan Penggunaan Lahan dan Sumber Daya Air*. Jakarta: Universitas Indonesia, 1998.
- Purwantari N.D. “Penambatan Nitrogen Secara Biologis: Perspektif Dan Keterbatasannya”. *Wartazoa*. 18 No. 1 (2008): h. 9-17.
- Putu N, R. “Isolasi, identifikasi, bakteri penambat nitrogen non simbiosis dari dalam tanah”. *Proceedings seminar nasional FMIPA UNDIKSHA*. V (2015): h. 230-235.
- Rohyani, Delita Zul, Bernadeta Leni Fibrianti. Isolasi Bakteri Indigenus yang Potensial Sebagai Agen Biofertilizer Asal Tanah Gambut di Kawasan Zamrud dan Taman Nasional Tesso Nilo, Riau. *Jom Fmipa*. 1 No.2 (Oktober 2014)
- Ryan, R.P., Monchy, S., Cardinale, M., Taghavi, S., Crossman, L., Avison, M.B., Berg, G., Van der Lelie, D., & Dow, J.M. The versatility and adaptation of bacteria from the genus *Stenotrophomonas*. *Nature Reviews Microbiology*. Macmillan Publishers Limited. 7 (2009): p 514-525.
- Sanchez PA. *Sifat dan Pengelolaan Tanah Tropika*. Bandung (ID) : ITB Press, 1993.
- Saraswati R, Sumarsono. Pemanfaatan mikroba penyubur tanah sebagai komponen teknologi pertanian. *Iptek Tanaman Pangan*. 3 No. 2 (2008): xx.
- Scheu, P.M., Berghof, K., And Stahl, U. Detection Of Pathogenic And Spoilage Micro-Organisms In Food With The Polymerase Chain Reaction. *Food Microbiol.* 15 (1998):p13–31.

- Setyawati, T. "Dinamika Produksi Padi di Jawa Timur vs Target Surplus 10 Juta Ton Beras Nasional 2014". Seminar Nasional Kedaulatan Pangan Energi Fakultas Pertanian Universitas Trunojoyo Madura, Madura, 2012.
- Shihab, Q.M. Tafsir Al-Misbah: Pesan, Kesan dan Keserasian Al-Qur'an. Jakarta: Lentera Hati, 2003.
- Simanjuntak, L. *Usaha Tani Terpadu Pati (Padi, Azolla, Tiktok dan Ikan)*. Depok: Agromedia, 2005.
- Simanungkalit, R.D.M., Didi, A.S., Rasti, S., Diah, S., dan Wiwik, H. *Pupuk Organik dan Pupuk Hayati*. Bogor: Balai Besar Penelitian dan Pengembangan Sumberdaya Lahan Pertanian, 2006.
- Simatupang. "Berbagai Mikroorganisme *Rhizosfer* pada Tanaman Pepaya (*Carica papaya* L.) di Pusat Kajian Buah-buahan Tropika (PKBT) IPB Desa Ciomas, Kecamatan Pasirkuda, Kabupaten Bogor, Jawa Barat". *Skripsi*. Bogor: Institut Pertanian Bogor, 2008.
- Sukmawati, E., dan Indah S. Skreening Bakteri Tanah Yang Berpotensi Sebagai PGPR dan Biokontrol Cendawan Patogen. Makassar: laporan hasil penelitian, 2013.
- Suriaman, E. "Potensi Bakteri Endofit dari Akar Tanaman Kentang (*Solanum Tuberosum*) dalam Memfiksasi N<sub>2</sub> di Udara dan Menghasilkan Hormon IAA (*Indole Acetid Acid*) Secara In Vitro". *Skripsi*. Malang: Jurusan Biologi Fakultas Sains dan Teknologi Universitas Negeri Islam (UIN) Maulana Malik Ibrahim Malang, 2010.
- Susanto, R. *Dasar-Dasar Ilmu Tanah*. Yogyakarta: Kanisius, 2005.
- Susanto, R. *Penerapan Pertanian Organik (Pemasyarakatan dan Pengebangannya)*. Yogyakarta: Kanisius, 2006.
- Susilowati D, N. Saraswati R., Hastuti, D., dan Yuniarti, E. "Peningkatan serapan N Pada Kedelai yang Diinokulasi Bakteri Diazotrof Endofit Di Medium Vermiculit". *Indonesia Soil dan Climate Journal*, 26 (2007): h. 41-46.
- Swastika, D.K.S., Wargiono, J. Hasanuddin, A. "Analisis kebijakan peningkatan produksi padi melalui efisiensi pemanfaatan lahan sawah di Indonesia". *J. Analisis Kebijakan Pertanian*. No.5 (2007): h. 36-52.
- Sylvia, D., Fuhrmann, J., Hartel, P., Zuberer, D. *Principles and Applications of Soil Microbiology*. New Jersey: Pearson Education Inc, 2005.
- Taiz, L. and E. Zeiger. *Plant physiology*. 3<sup>rd</sup> ed. Sinauer Associates, 2002.
- Tigor, B S. "Seleksi dan Uji Aktivitas Fiksasi Nitrogen (N<sub>2</sub>) Bakteri Metanotrof Asal Sawah Pada Konsentrasi Oksigen (O<sub>2</sub>) Berbeda". *Skripsi*. Bogor:

Departemen Biologi Fakultas Matematika dan Ilmu Pengetahuan Alam Institut Pertanian Bogor, 2009.

Utama, A. Aplikasi Bioinformatika dalam Virology, Ilmu Komputer.com, 2003.

Wahida N, Hamsu K, Siti R.A. Perbedaan Sensitivitas Bakteri Penyebab Otitis Media Supuratif Kronik terhadap Antibiotik Siprofloksasin dan Klindamisin di Poli THT RSUD Privinsi NTB. Jurnal kedokteran unram. 5 No. 2 (2016): h 1-6

Wahyuddin. “Identifikasi Pertanian Lahan Kering Di Kabupaten Jeneponto Dengan Menggunakan Citra Satelit Resolusi Menengah”. *Skripsi*. Makassar: Program Studi Keteknikan Pertanian Jurusan Teknologi Pertanian Fakultas Pertanian Universitas Hasanuddin, 2013.







Yabuuchi, Eiko; Ohshima, Akio Yabuuchi. *Achromobacter xylosoxidans* n. sp. from Human Ear Discharge. *J. Microbiol.* 15 No. 5 (1971): p. 477-481

Yang XP, Wang SM, Zhang DW, Zhou LX. Isolation and nitrogen removal characteristics of an aerobic heterotrophic nitrifying–denitrifying bacterium, *Bacillus subtilis* A1. *Bioresource Technology* No.102 (2011): p. 854–862.

Yogi, T.S., Wijayana, G., Menakana, G.A., “Aplikasi Jenis Pupuk Organik pada Tanaman Padi Sistem Pertanian Organik”. *E-Jurnal Agroekoteknologi Tropika*. 1 No. 2 (Oktober 2012): h. 98-106.

## Lampiran

### A. Pengambilan sampel

Sampel 1		
Sampel 2		
Sampel 3		

<p>Sampel 4</p>		 <p>SAWAH 4</p>
<p>Sampel 5</p>		 <p>SAMPEL 5</p>

### 1.1 Skema kerja

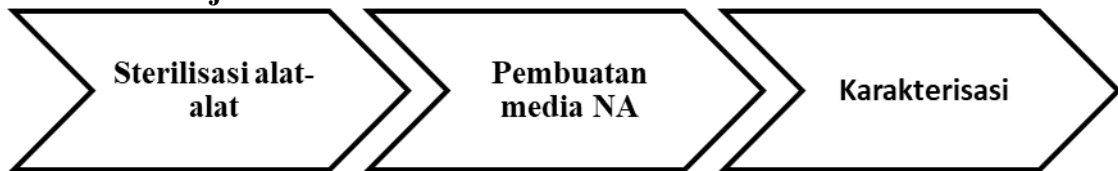

### B. Gambar Hasil Karakterisasi

#### b.1. sampel 1

Pengenceran	Gambar
pengenceran 1	

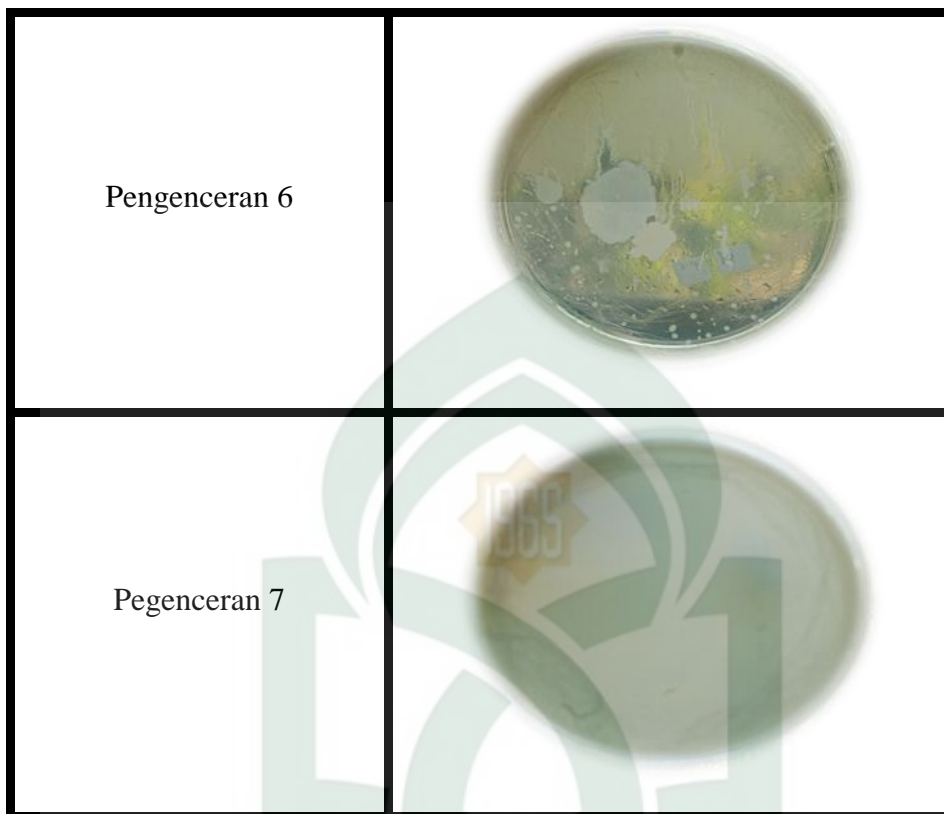

**Lanjutan Gambar Hasil Karakterisasi Sampel 1**

Pengenceran 2	
Pengenceran 3	
Pengenceran 4	
Pengenceran 5	

**Lanjutan Gambar Hasil Karakterisasi Sampel 1**



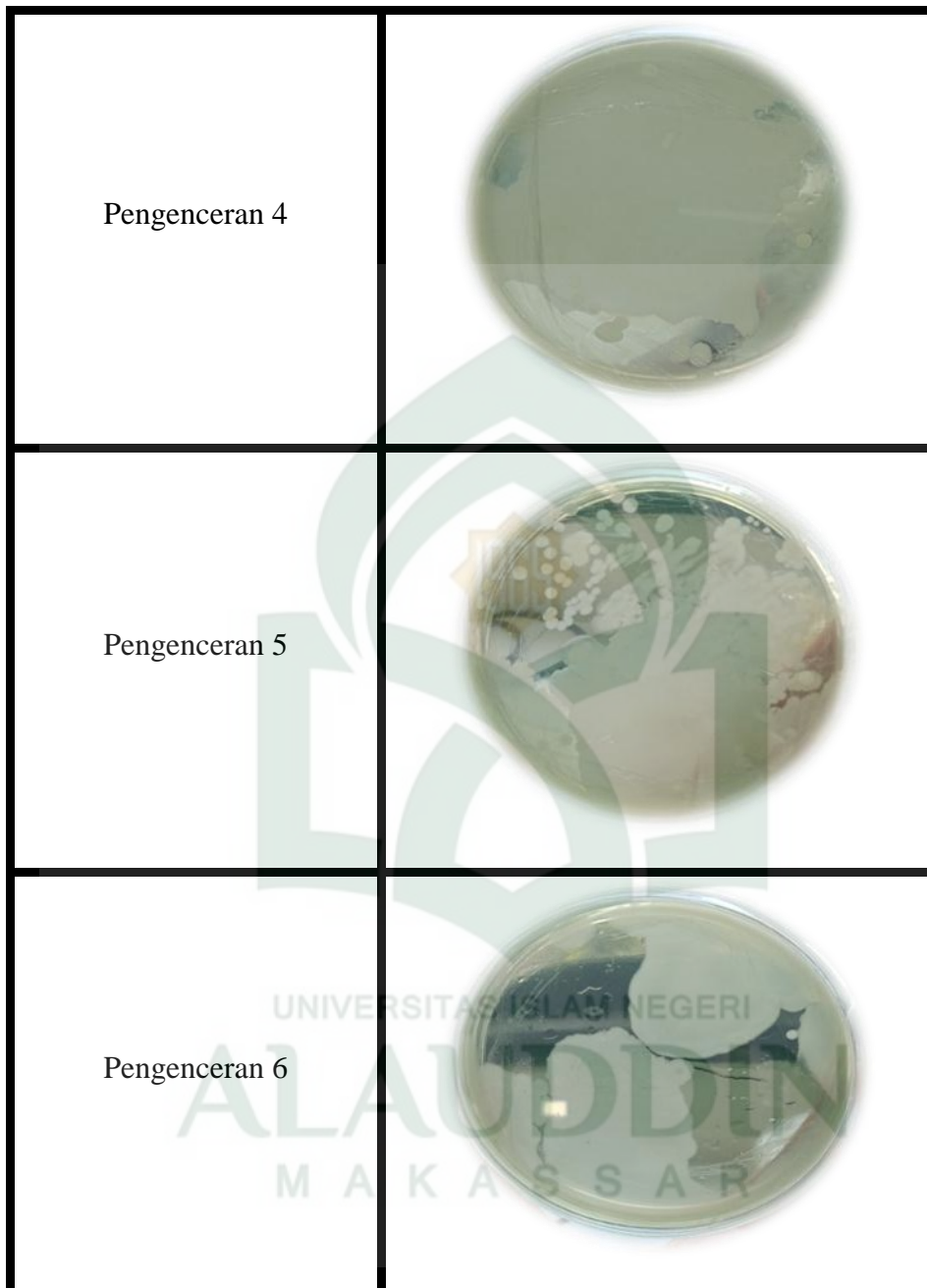

**b.2. sampel 2**

<b>Pengenceran</b>	<b>Gambar</b>
Pengenceran 1	
Pengenceran 2	
Pengenceran 3	

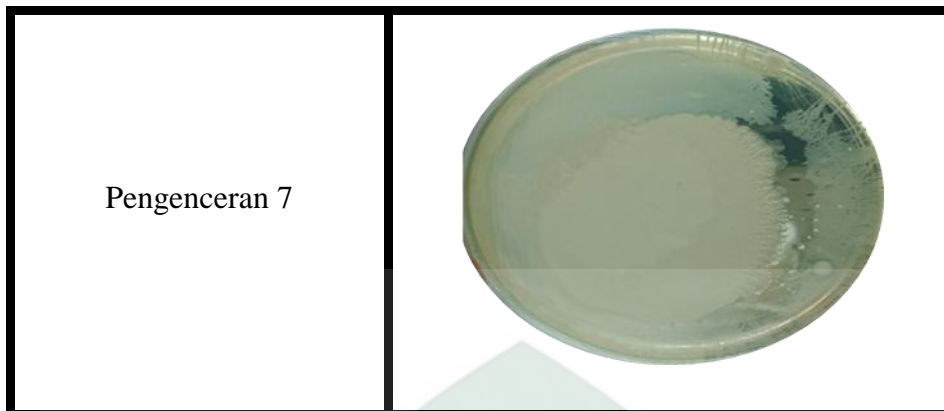

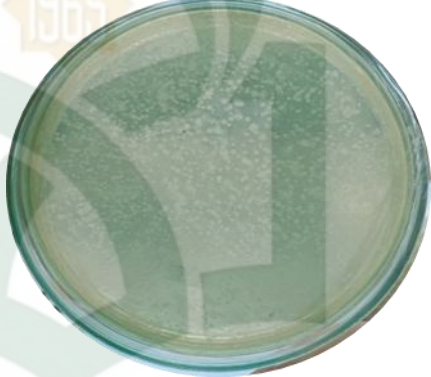
**b.3. sampel 3**

Pengenceran	Gambar
Pengenceran 1	
Pengenceran 2	





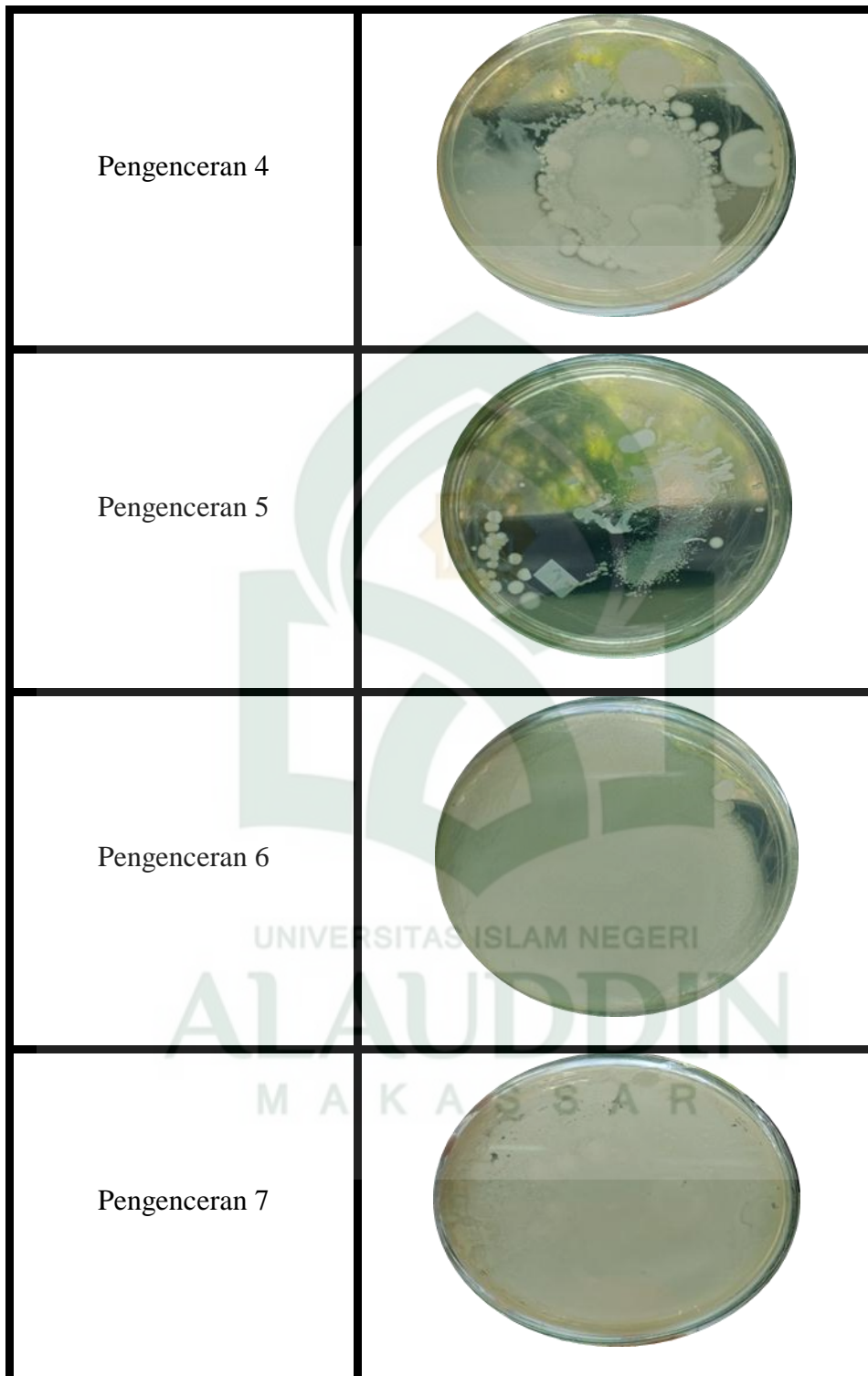

**b.4. sampel 4**

Pengenceran	Gambar
Pengenceran 1	 A petri dish containing a bacterial culture at a dilution of 1. The agar surface is heavily covered with a dense, confluent layer of white bacterial growth.
Pengenceran 2	 A petri dish containing a bacterial culture at a dilution of 2. The agar surface shows a moderate density of white bacterial colonies.
Pengenceran 3	 A petri dish containing a bacterial culture at a dilution of 3. The agar surface shows a sparse distribution of white bacterial colonies.

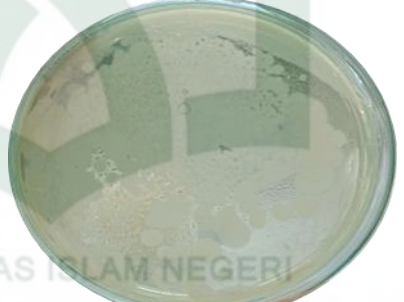

**b.5. sampel 5**

Pengenceran 1	
Pengenceran 2	
Pengenceran 3	
Pengenceran 4	

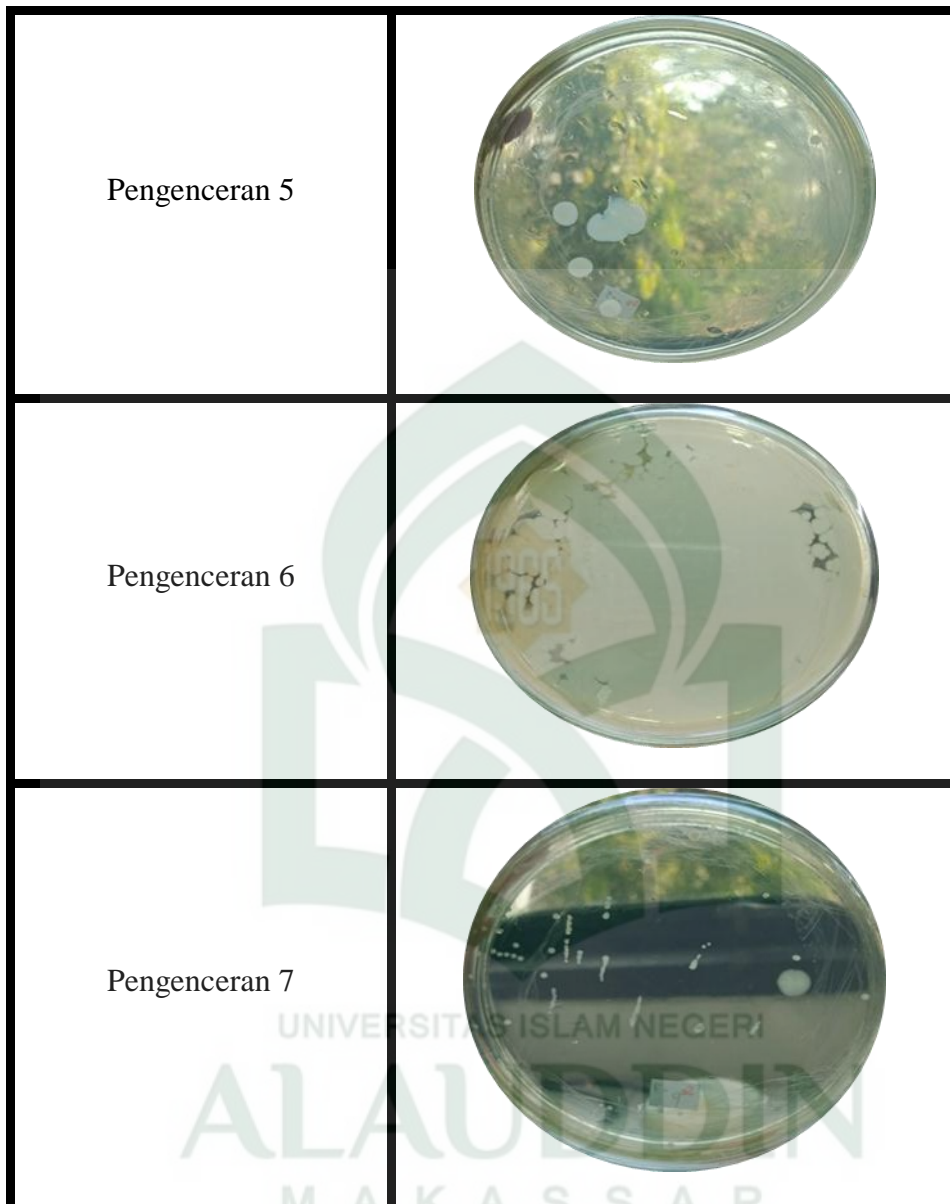



## 1.2 Skema kerja

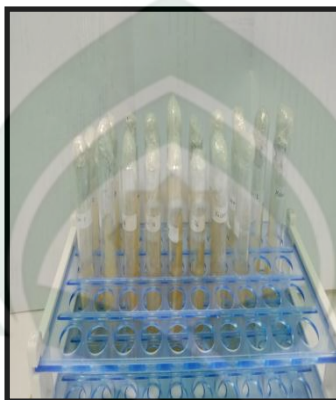
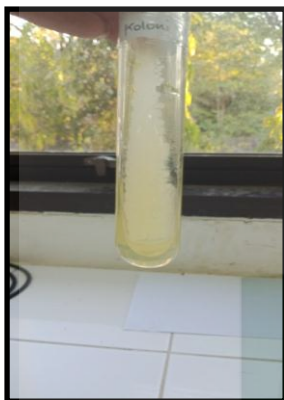

## C. Gambar Hasil Uji Penambat Nitrogen pada Media NfB

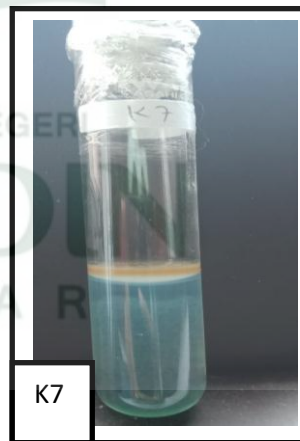
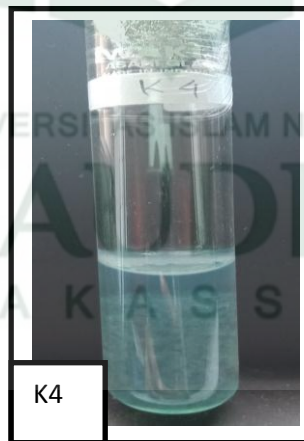
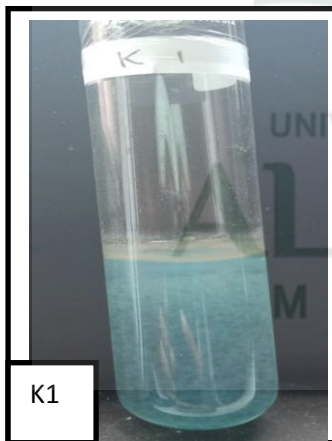

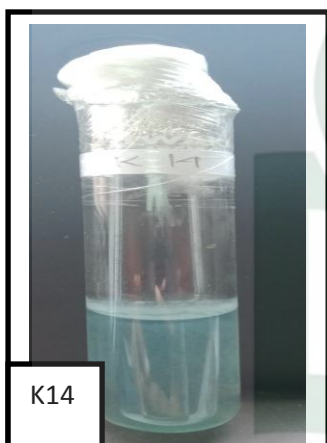
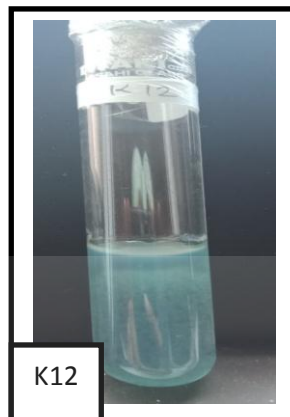

### 1.3 Skema kerja

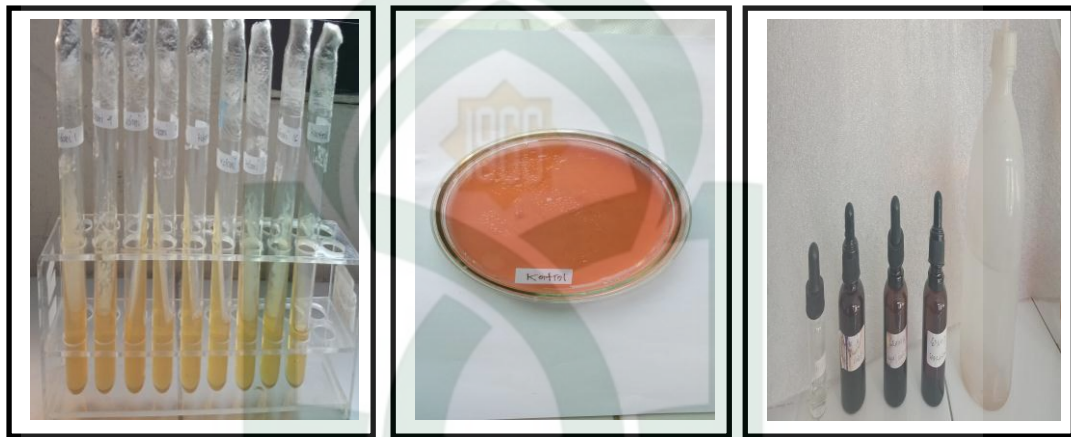
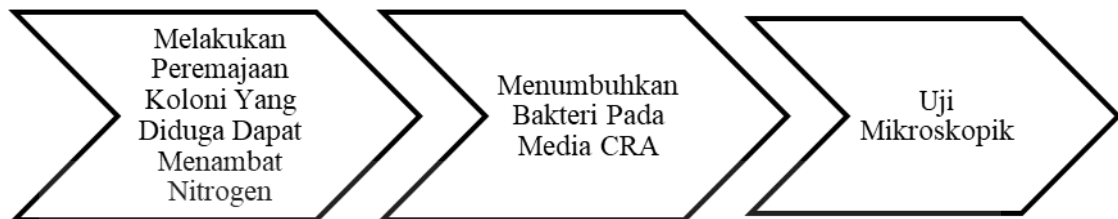

### D. Gambar Hasil Seleksi pada Media CRA

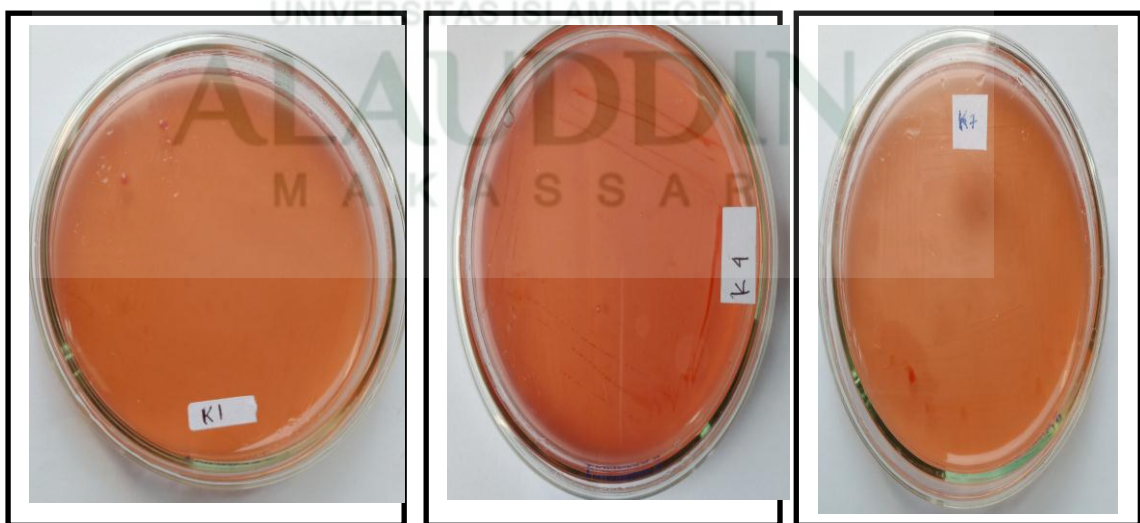

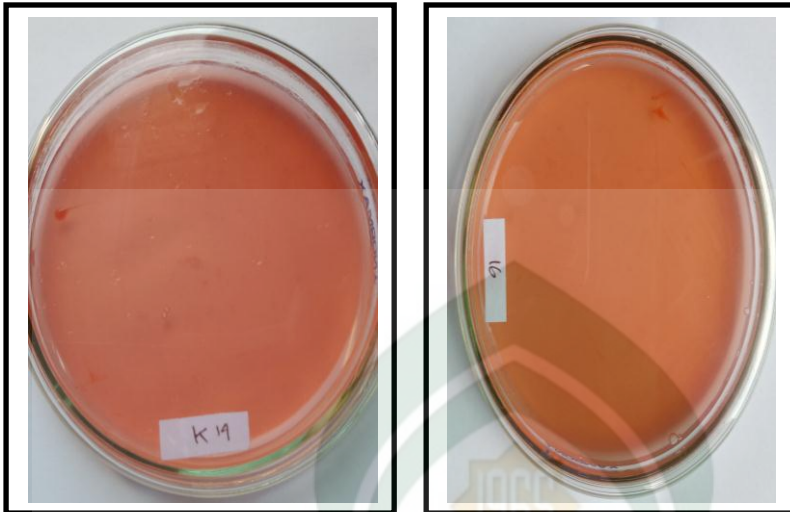

### E. Pewarnaan gram

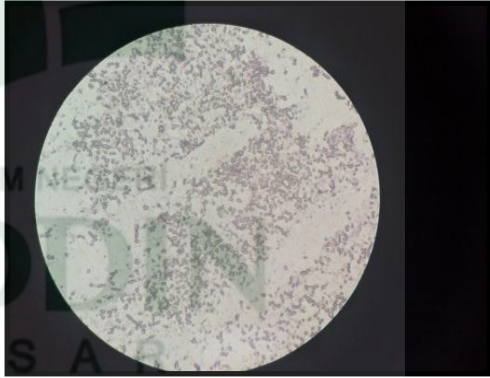
Nama koloni	Keterangan	Gambar
Koloni 1	<ul style="list-style-type: none"> <li>• Basil</li> <li>• Gram negatif</li> <li>• 100 x / 1,25</li> </ul>	

**Lanjutan Pewarnaan Gram**

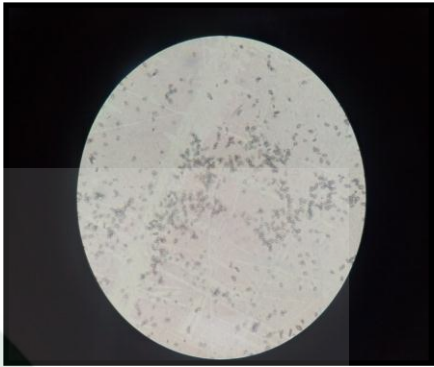
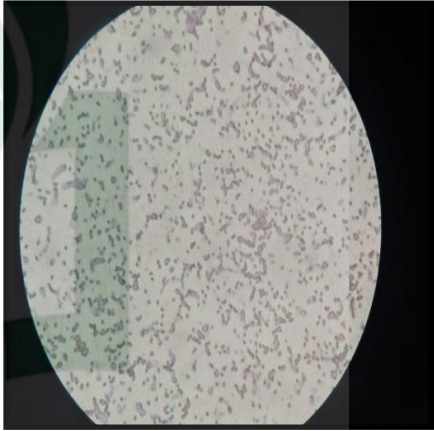
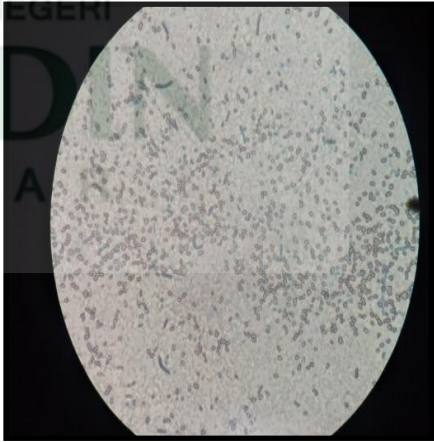
Koloni 4	<ul style="list-style-type: none"><li>• Basil</li><li>• Gram negatif</li><li>• 100 x / 1,25</li></ul>	
Koloni 7	<ul style="list-style-type: none"><li>• Basil</li><li>• Gram negatif</li><li>• 100 x / 1,25</li></ul>	
Koloni 9	<ul style="list-style-type: none"><li>• Basil</li><li>• Gram positif</li><li>• 100 x / 1,25</li></ul>	

**Lanjutan Pewarnaan gram**

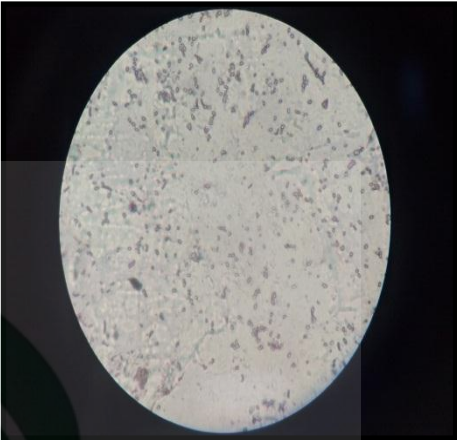
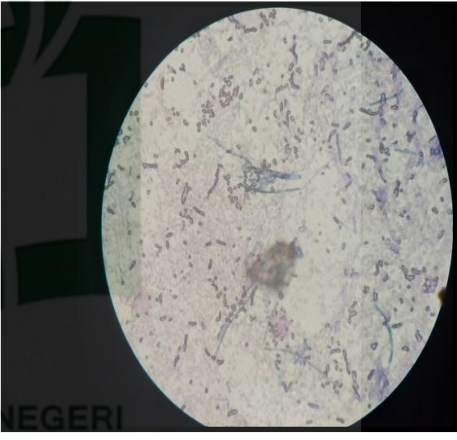
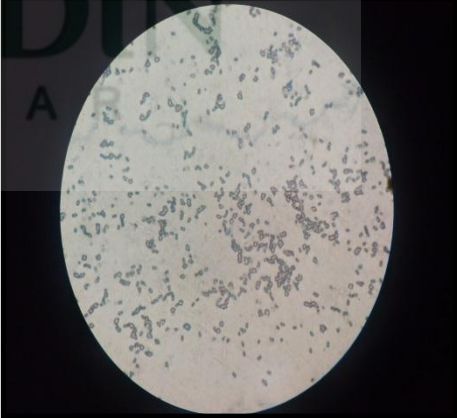
Koloni 10	<ul style="list-style-type: none"><li>• Basil</li><li>• Gram negatif</li><li>• 100 x / 1,25</li></ul>	
Koloni 12	<ul style="list-style-type: none"><li>• Basil</li><li>• Gram negatif</li><li>• 100 x / 1,25</li></ul>	
Koloni 14	<ul style="list-style-type: none"><li>• Basil</li><li>• Gram negatif</li><li>• 100 x / 1,25</li></ul>	

### Lanjutan pewarnaan gram

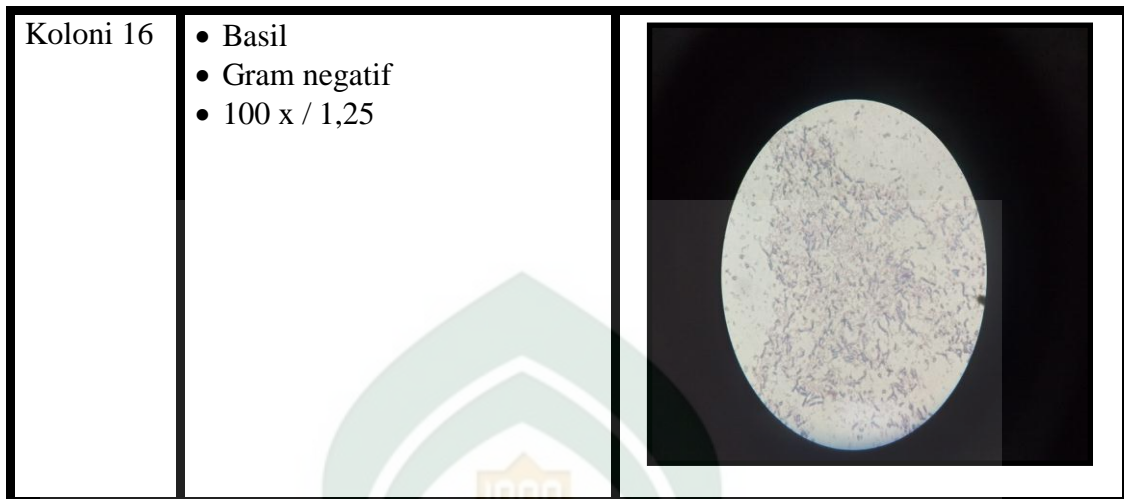

### 1.4 skema kerja



### F. Gambar Alur Identifikasi Molekuler

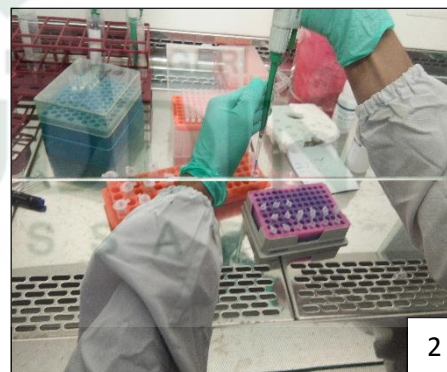

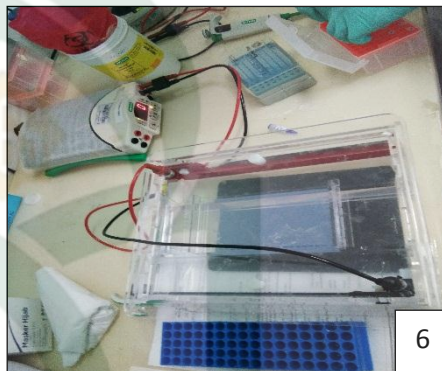
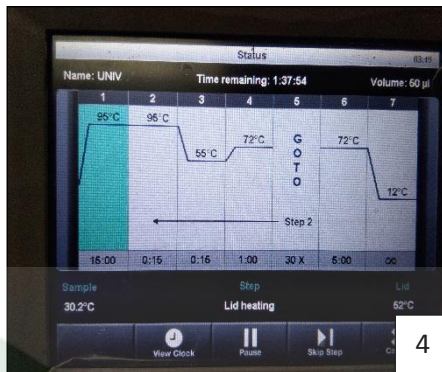

### Keterangan :

1. Persiapan isolate bakteri K 1, K 4, K 7, K 14, K 16
2. Ekstraksi DNA
3. Sampel dimasukkan kedalam mesin PCR (*Polymerase Chain Reaction*)
4. Amplifikasi menggunakan PCR (*Polymerase Chain Reaction*) (DNA thermal Cycler).
5. Pembuatan Gel Agarosa
6. Elektroforesis



### G. Gambar Hasil Elektroforesis

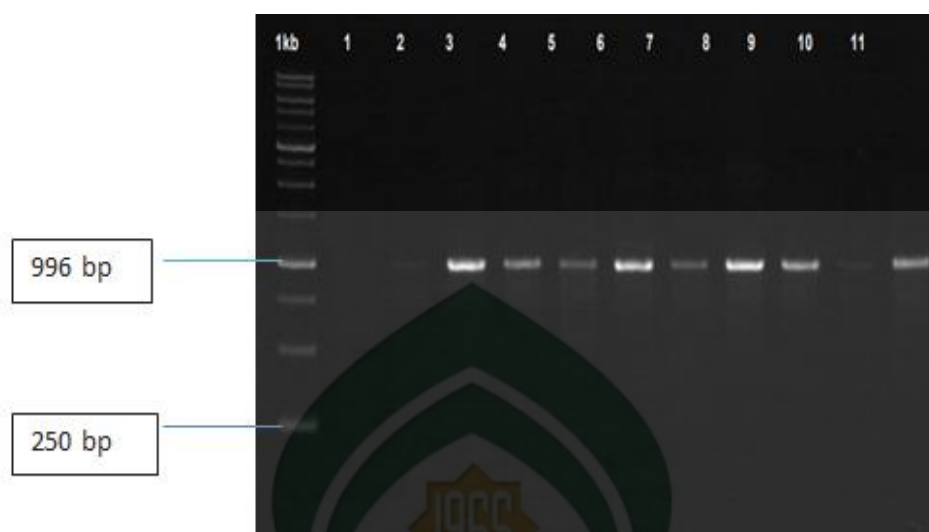

Keterangan:

- No. 6 = K 1
- No. 7 = K 4
- No. 8 = K 7
- No. 10 = K 14
- No. 12 = K 16

## H. Gambar hasil BLAST

### 1. Koloni 1

NIH U.S. National Library of Medicine NCBI National Center for Biotechnology Information

BLAST® » blastn suite » RID-Y0GUGFSZ015 Home

BLAST Results

[Edit and Resubmit](#) [Save Search Strategies](#) [Formatting options](#) [Download](#)

**Job title: Nucleotide Sequence (971 letters)**

<b>RID</b> Y0GUGFSZ015 (Expires on 11-06 20:19 pm)	
<b>Query ID</b> Icl Query_72163	<b>Database Name</b> nr
<b>Description</b> None	<b>Description</b> Nucleotide collection (nt)
<b>Molecule type</b> nucleic acid	<b>Program</b> BLASTN 2.8.1+ <a href="#">Citation</a>
<b>Query Length</b> 971	

Other reports: [Search Summary](#) [Taxonomy reports](#) [Distance tree of results](#) [MSA viewer](#)

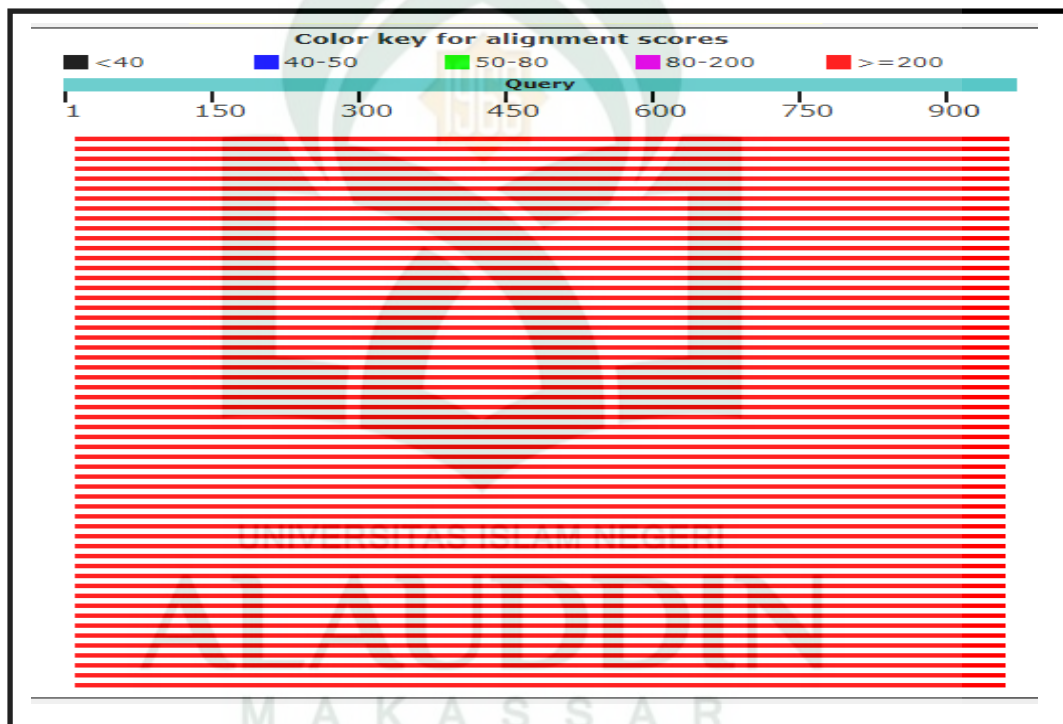

**Sequences producing significant alignments:**

Select: [All](#) [None](#) Selected: 1

[Alignments](#) [Download](#) [GenBank](#) [Graphics](#) [Distance tree of results](#)

Description	Max score	Total score	Query cover	E value	Ident	Accession
<input type="checkbox"/> <a href="#">Achromobacter xylosoxidans strain FQ28 16S ribosomal RNA gene, partial sequence</a>	1703	1703	97%	0.0	99%	<a href="#">MF144475.1</a>
<input type="checkbox"/> <a href="#">Achromobacter xylosoxidans strain TTB1 16S ribosomal RNA gene, partial sequence</a>	1703	1703	97%	0.0	99%	<a href="#">KJ708865.1</a>
<input type="checkbox"/> <a href="#">Achromobacter xylosoxidans strain FC2996 16S ribosomal RNA gene, partial sequence</a>	1698	1698	97%	0.0	99%	<a href="#">MK089550.1</a>
<input type="checkbox"/> <a href="#">Achromobacter xylosoxidans strain GCCSB2 16S ribosomal RNA gene, partial sequence</a>	1698	1698	97%	0.0	99%	<a href="#">MK00624.1</a>
<input type="checkbox"/> <a href="#">Achromobacter xylosoxidans strain SH4 16S ribosomal RNA gene, partial sequence</a>	1698	1698	97%	0.0	99%	<a href="#">MH014971.1</a>
<input type="checkbox"/> <a href="#">Achromobacter xylosoxidans strain SR1 16S ribosomal RNA gene, partial sequence</a>	1698	1698	97%	0.0	99%	<a href="#">KC817809.1</a>
<input type="checkbox"/> <a href="#">Uncultured bacterium clone 2-1 16S ribosomal RNA gene, partial sequence</a>	1698	1698	97%	0.0	99%	<a href="#">KC431277.1</a>
<input type="checkbox"/> <a href="#">Achromobacter xylosoxidans strain F2-1-20 16S ribosomal RNA gene, partial sequence</a>	1698	1698	97%	0.0	99%	<a href="#">KC350007.1</a>
<input type="checkbox"/> <a href="#">Achromobacter xylosoxidans strain F1-1-5 16S ribosomal RNA gene, partial sequence</a>	1698	1698	97%	0.0	99%	<a href="#">KC349993.1</a>
<input type="checkbox"/> <a href="#">Uncultured bacterium clone HF39 16S ribosomal RNA gene, partial sequence</a>	1698	1698	97%	0.0	99%	<a href="#">KR188915.1</a>
<input type="checkbox"/> <a href="#">Achromobacter xylosoxidans strain ZL-3 16S ribosomal RNA gene, partial sequence</a>	1698	1698	97%	0.0	99%	<a href="#">KP998183.1</a>
<input type="checkbox"/> <a href="#">Achromobacter sp. enrichment culture clone CI-38 16S ribosomal RNA gene, partial sequence</a>	1698	1698	97%	0.0	99%	<a href="#">KJ009257.1</a>
<input type="checkbox"/> <a href="#">Achromobacter xylosoxidans strain IHB B 6801 16S ribosomal RNA gene, partial sequence</a>	1698	1698	97%	0.0	99%	<a href="#">KF668455.1</a>
<input type="checkbox"/> <a href="#">Uncultured bacterium clone M145 16S ribosomal RNA gene, partial sequence</a>	1698	1698	97%	0.0	99%	<a href="#">KC894576.1</a>
<input type="checkbox"/> <a href="#">Uncultured bacterium clone U1369-221 16S ribosomal RNA gene, partial sequence</a>	1698	1698	97%	0.0	99%	<a href="#">JN986214.1</a>
<input type="checkbox"/> <a href="#">Uncultured bacterium clone U1369-53 16S ribosomal RNA gene, partial sequence</a>	1698	1698	97%	0.0	99%	<a href="#">JN986102.1</a>
<input type="checkbox"/> <a href="#">Uncultured bacterium clone U1369-5 16S ribosomal RNA gene, partial sequence</a>	1698	1698	97%	0.0	99%	<a href="#">JN986070.1</a>
<input type="checkbox"/> <a href="#">Uncultured bacterium clone U1368-184 16S ribosomal RNA gene, partial sequence</a>	1698	1698	97%	0.0	99%	<a href="#">JN986039.1</a>
<input checked="" type="checkbox"/> <a href="#">Uncultured bacterium clone U1368-167 16S ribosomal RNA gene, partial sequence</a>	1698	1698	97%	0.0	99%	<a href="#">JN986039.1</a>

UNIVERSITAS ISLAM NEGERI  
ALAUDDIN  
MAKASSAR

Questions/comm

<input checked="" type="checkbox"/> <a href="#">Uncultured bacterium clone U1368-167 16S ribosomal RNA gene, partial sequence</a>	1698	1698	97%	0.0	99%	<a href="#">JN986026.1</a>
<input type="checkbox"/> <a href="#">Uncultured bacterium clone U1368-18 16S ribosomal RNA gene, partial sequence</a>	1698	1698	97%	0.0	99%	<a href="#">JN985921.1</a>
<input type="checkbox"/> <a href="#">Uncultured bacterium clone U1368-1 16S ribosomal RNA gene, partial sequence</a>	1698	1698	97%	0.0	99%	<a href="#">JN985906.1</a>
<input type="checkbox"/> <a href="#">Uncultured Achromobacter sp. clone Ach-3 16S ribosomal RNA gene, partial sequence</a>	1698	1698	97%	0.0	99%	<a href="#">JX679633.1</a>
<input type="checkbox"/> <a href="#">Uncultured beta proteobacterium clone D8W_30 16S ribosomal RNA gene, partial sequence</a>	1698	1698	97%	0.0	99%	<a href="#">HM057713.1</a>
<input type="checkbox"/> <a href="#">Achromobacter sp. M23 16S ribosomal RNA gene, partial sequence</a>	1698	1698	97%	0.0	99%	<a href="#">GU086442.1</a>
<input type="checkbox"/> <a href="#">Achromobacter xylooxidans strain S18 16S ribosomal RNA gene, partial sequence</a>	1698	1698	97%	0.0	99%	<a href="#">GQ889256.1</a>
<input type="checkbox"/> <a href="#">Achromobacter insolitus strain Y2P1 16S ribosomal RNA gene, partial sequence</a>	1698	1698	97%	0.0	99%	<a href="#">EU221379.1</a>
<input type="checkbox"/> <a href="#">Achromobacter sp. NCW 16S ribosomal RNA gene, partial sequence</a>	1698	1698	97%	0.0	99%	<a href="#">EU220009.1</a>
<input type="checkbox"/> <a href="#">Achromobacter xylooxidans strain SL06500 16S ribosomal RNA gene, partial sequence</a>	1698	1698	97%	0.0	99%	<a href="#">EU006066.1</a>
<input type="checkbox"/> <a href="#">Unidentified bacterium clone W1B-B04 16S ribosomal RNA gene, partial sequence</a>	1698	1698	97%	0.0	99%	<a href="#">AY345517.1</a>
<input type="checkbox"/> <a href="#">Uncultured bacterium clone AKIW1148 16S ribosomal RNA gene, partial sequence</a>	1698	1698	97%	0.0	99%	<a href="#">DQ129607.1</a>
<input type="checkbox"/> <a href="#">Uncultured bacterium clone PDA-OTU5 16S ribosomal RNA gene, partial sequence</a>	1698	1698	97%	0.0	99%	<a href="#">AY700603.1</a>
<input type="checkbox"/> <a href="#">Achromobacter xylooxidans strain AU1011 16S ribosomal RNA gene, partial sequence</a>	1698	1698	97%	0.0	99%	<a href="#">AF411020.1</a>
<input type="checkbox"/> <a href="#">Achromobacter xylooxidans strain AU0665 16S ribosomal RNA gene, partial sequence</a>	1698	1698	97%	0.0	99%	<a href="#">AF411019.1</a>
<input type="checkbox"/> <a href="#">Achromobacter xylooxidans strain SOLR10 chromosome</a>	1696	1696	97%	0.0	99%	<a href="#">CP025774.1</a>
<input type="checkbox"/> <a href="#">Achromobacter xylooxidans strain NCTC10808 genome assembly, chromosome: 1</a>	1696	5089	97%	0.0	99%	<a href="#">LS483395.1</a>
<input type="checkbox"/> <a href="#">Achromobacter xylooxidans strain FDAARGOS_162 chromosome, complete genome</a>	1696	5077	97%	0.0	99%	<a href="#">CP014065.2</a>
<input type="checkbox"/> <a href="#">Achromobacter xylooxidans strain FDAARGOS_150, complete genome</a>	1696	5077	97%	0.0	99%	<a href="#">CP014028.2</a>
<input type="checkbox"/> <a href="#">Achromobacter ruhlandii strain SCCH3:ACH 33-1365 genome</a>	1696	5089	97%	0.0	99%	<a href="#">CP017433.1</a>
<input type="checkbox"/> <a href="#">Achromobacter denitrificans strain USDA-ARS-USMARC-56712, complete genome</a>	1696	5089	97%	0.0	99%	<a href="#">CP013923.1</a>
<input type="checkbox"/> <a href="#">Achromobacter xylooxidans strain zc1 16S ribosomal RNA gene, partial sequence</a>	1696	1696	97%	0.0	99%	<a href="#">KR136349.1</a>
<input type="checkbox"/> <a href="#">Achromobacter xylooxidans partial 16S rRNA gene, strain LMG 26682</a>	1696	1696	97%	0.0	99%	<a href="#">LN880535.1</a>
<input type="checkbox"/> <a href="#">Achromobacter xylooxidans strain MN001, complete genome</a>	1696	5089	97%	0.0	99%	<a href="#">CP012046.1</a>
<input type="checkbox"/> <a href="#">Achromobacter xylooxidans genome assembly NCTC10807, chromosome: 1</a>	1696	5089	97%	0.0	99%	<a href="#">CP012046.1</a>

## 2. Koloni 4

NIH U.S. National Library of Medicine NCBI National Center for Biotechnology Information

**BLAST** » [blastn suite](#) » RID-Y0RJYTAS014 [Home](#)

**BLAST Results**

[Edit and Resubmit](#) [Save Search Strategies](#) [Formatting options](#) [Download](#)

**Job title: Nucleotide Sequence (981 letters)**

<b>RID</b>	<a href="#">Y0RJYTAS014</a> (Expires on 11-06 22:14 pm)	<b>Database Name</b>	nr
<b>Query ID</b>	Id Query_57533	<b>Description</b>	Nucleotide collection (nt)
<b>Description</b>	None	<b>Program</b>	BLASTN 2.8.1+ <a href="#">Citation</a>
<b>Molecule type</b>	nucleic acid		
<b>Query Length</b>	981		

Other reports: [Search Summary](#) [Taxonomy reports](#) [Distance tree of results](#) [MSA viewer](#)

[Graphic Summary](#)

Mouse over to see the title, click to show alignments

**Color key for alignment scores**

<span style="display: inline-block; width: 10px; height: 10px; background-color: black; border: 1px solid black;"></span> <40	<span style="display: inline-block; width: 10px; height: 10px; background-color: blue; border: 1px solid black;"></span> 40-50	<span style="display: inline-block; width: 10px; height: 10px; background-color: green; border: 1px solid black;"></span> 50-80	<span style="display: inline-block; width: 10px; height: 10px; background-color: magenta; border: 1px solid black;"></span> 80-200	<span style="display: inline-block; width: 10px; height: 10px; background-color: red; border: 1px solid black;"></span> >=200
---	--	---	--	---

**Query**

1      150      300      450      600      750      900

UNIVERSITAS ISLAM NEGERI  
ALAUDDIN  
MAKASSAR

Sequences producing significant alignments:

Select: [All](#) [None](#) Selected: 1

[Alignments](#) [Download](#) [GenBank](#) [Graphics](#) [Distance tree of results](#)

Description	Max score	Total score	Query cover	E value	Ident	Accession
<input type="checkbox"/> <a href="#">Bacillus sp. PAM-5 16S ribosomal RNA gene, partial sequence</a>	1574	1574	94%	0.0	97%	<a href="#">JN713904.1</a>
<input type="checkbox"/> <a href="#">Bacillus sp. PAM-1 16S ribosomal RNA gene, partial sequence</a>	1572	1572	94%	0.0	97%	<a href="#">JN713900.1</a>
<input type="checkbox"/> <a href="#">Bacillus thuringiensis strain BAPE1 16S ribosomal RNA gene, partial sequence</a>	1568	1568	94%	0.0	97%	<a href="#">KT206229.1</a>
<input type="checkbox"/> <a href="#">Bacillus sp. PAM-2 16S ribosomal RNA gene, partial sequence</a>	1568	1568	94%	0.0	97%	<a href="#">JN713901.1</a>
<input type="checkbox"/> <a href="#">Bacillus cereus strain VCRC B520 16S ribosomal RNA gene, partial sequence</a>	1565	1565	91%	0.0	98%	<a href="#">KC119192.1</a>
<input type="checkbox"/> <a href="#">Bacillus anthracis strain C1E4 16S ribosomal RNA gene, partial sequence</a>	1563	1563	91%	0.0	98%	<a href="#">JX501679.1</a>
<input type="checkbox"/> <a href="#">Bacillus cereus strain OPP5 3-2 16S ribosomal RNA gene, partial sequence</a>	1563	1563	91%	0.0	98%	<a href="#">JQ308572.1</a>
<input type="checkbox"/> <a href="#">Bacillus cereus strain JY9 16S ribosomal RNA gene, partial sequence</a>	1563	1563	91%	0.0	98%	<a href="#">HQ833026.1</a>
<input type="checkbox"/> <a href="#">Bacillus cereus isolate NH5-1 16S ribosomal RNA gene, partial sequence</a>	1563	1563	91%	0.0	98%	<a href="#">EF690422.1</a>
<input type="checkbox"/> <a href="#">Bacillus cereus strain JMG-01 16S ribosomal RNA gene, partial sequence</a>	1561	1561	91%	0.0	98%	<a href="#">KP984767.1</a>
<input type="checkbox"/> <a href="#">Bacillus anthracis strain BFV genome</a>	1561	17019	91%	0.0	98%	<a href="#">CP007704.1</a>
<input type="checkbox"/> <a href="#">Bacillus cereus strain R2 16S ribosomal RNA gene, partial sequence</a>	1559	1559	91%	0.0	98%	<a href="#">MK064179.1</a>
<input type="checkbox"/> <a href="#">Bacillus sp. (in: Bacteria) strain CA12 16S ribosomal RNA gene, partial sequence</a>	1559	1559	88%	0.0	99%	<a href="#">MH978643.1</a>
<input type="checkbox"/> <a href="#">Bacillus cereus strain H6 16S ribosomal RNA gene, partial sequence</a>	1559	1559	91%	0.0	98%	<a href="#">MG386505.1</a>
<input type="checkbox"/> <a href="#">Bacillus sp. (in: Bacteria) strain Firmi-24 16S ribosomal RNA gene, partial sequence</a>	1559	1559	91%	0.0	98%	<a href="#">MH683113.1</a>
<input type="checkbox"/> <a href="#">Bacillus sp. (in: Bacteria) strain F 16S ribosomal RNA gene, partial sequence</a>	1559	1559	91%	0.0	98%	<a href="#">MF576502.1</a>
<input type="checkbox"/> <a href="#">Bacillus sp. (in: Bacteria) strain D 16S ribosomal RNA gene, partial sequence</a>	1559	1559	91%	0.0	98%	<a href="#">MF576500.1</a>
<input type="checkbox"/> <a href="#">Bacillus sp. (in: Bacteria) strain HBUAS53095 16S ribosomal RNA gene, partial sequence</a>	1559	1559	91%	0.0	98%	<a href="#">MH393169.1</a>
<input type="checkbox"/> <a href="#">Bacillus cereus strain FC628 16S ribosomal RNA gene, partial sequence</a>	1559	1559	91%	0.0	98%	<a href="#">MH041202.1</a>
<input checked="" type="checkbox"/> <a href="#">Uncultured bacterium clone MF9Y-B12 16S ribosomal RNA gene, partial sequence</a>	1559	1559	91%	0.0	98%	<a href="#">MH041202.1</a>

UNIVERSITAS ISLAM NEGERI  
ALAUDDIN  
MAKASSAR

Questions.com

<input checked="" type="checkbox"/> <a href="#">Uncultured bacterium clone MF9Y-B12 16S ribosomal RNA gene, partial sequence</a>	1559	1559	91%	0.0	98%	<a href="#">KY609479.1</a>
<input type="checkbox"/> <a href="#">Bacillus cereus strain VBE16 16S ribosomal RNA gene, partial sequence</a>	1559	1559	91%	0.0	98%	<a href="#">MG027671.1</a>
<input type="checkbox"/> <a href="#">Bacillus cereus strain VBE08 16S ribosomal RNA gene, partial sequence</a>	1559	1559	91%	0.0	98%	<a href="#">MG027652.1</a>
<input type="checkbox"/> <a href="#">Bacillus cereus strain VBN04 16S ribosomal RNA gene, partial sequence</a>	1559	1559	91%	0.0	98%	<a href="#">MG027636.1</a>
<input type="checkbox"/> <a href="#">Bacillus cereus strain VBE12 16S ribosomal RNA gene, partial sequence</a>	1559	1559	91%	0.0	98%	<a href="#">MG027633.1</a>
<input type="checkbox"/> <a href="#">Bacillus sp. strain FJAT-29907 16S ribosomal RNA gene, partial sequence</a>	1559	1559	91%	0.0	98%	<a href="#">MF948358.1</a>
<input type="checkbox"/> <a href="#">Bacillus cereus strain CC-1 chromosome, complete genome</a>	1559	21795	91%	0.0	98%	<a href="#">CP023179.1</a>
<input type="checkbox"/> <a href="#">Bacillus sp. strain DGT2 16S ribosomal RNA gene, partial sequence</a>	1559	1559	91%	0.0	98%	<a href="#">KX768304.1</a>
<input type="checkbox"/> <a href="#">Bacillus sp. strain P12 16S ribosomal RNA gene, partial sequence</a>	1559	1559	91%	0.0	98%	<a href="#">KX768294.1</a>
<input type="checkbox"/> <a href="#">Bacillus sp. strain P9 16S ribosomal RNA gene, partial sequence</a>	1559	1559	91%	0.0	98%	<a href="#">KX768292.1</a>
<input type="checkbox"/> <a href="#">Bacillus sp. strain CC-1 16S ribosomal RNA gene, partial sequence</a>	1559	1559	91%	0.0	98%	<a href="#">MF468108.1</a>
<input type="checkbox"/> <a href="#">Bacillus anthracis strain TC3 16S ribosomal RNA gene, partial sequence</a>	1559	1559	91%	0.0	98%	<a href="#">MF062973.1</a>
<input type="checkbox"/> <a href="#">Bacillus anthracis strain MG5 16S ribosomal RNA gene, partial sequence</a>	1559	1559	91%	0.0	98%	<a href="#">MF062963.1</a>
<input type="checkbox"/> <a href="#">Bacillus cereus strain 99 16S ribosomal RNA gene, partial sequence</a>	1559	1559	91%	0.0	98%	<a href="#">KX713139.1</a>
<input type="checkbox"/> <a href="#">Bacillus cereus strain 192 16S ribosomal RNA gene, partial sequence</a>	1559	1559	91%	0.0	98%	<a href="#">KT259192.1</a>
<input type="checkbox"/> <a href="#">Bacillus anthracis strain lihwang_4A 16S ribosomal RNA gene, partial sequence</a>	1559	1559	91%	0.0	98%	<a href="#">KM396273.1</a>
<input type="checkbox"/> <a href="#">Bacillus cereus strain DS3-16 16S ribosomal RNA gene, partial sequence</a>	1559	1559	91%	0.0	98%	<a href="#">KU199814.1</a>
<input type="checkbox"/> <a href="#">Bacillus cereus strain MSL_3028 16S ribosomal RNA gene, partial sequence</a>	1559	1559	91%	0.0	98%	<a href="#">KT179870.1</a>
<input type="checkbox"/> <a href="#">Bacillus cereus strain MER_35 16S ribosomal RNA gene, partial sequence</a>	1559	1559	91%	0.0	98%	<a href="#">KT179615.1</a>
<input type="checkbox"/> <a href="#">Bacillus thuringiensis strain XL6, complete genome</a>	1559	9313	91%	0.0	98%	<a href="#">CP013000.1</a>
<input type="checkbox"/> <a href="#">Bacillus cereus strain KB1 16S ribosomal RNA gene, partial sequence</a>	1559	1559	91%	0.0	98%	<a href="#">KR709277.1</a>
<input type="checkbox"/> <a href="#">Bacillus mycoides strain BGAR 39B 16S ribosomal RNA gene, partial sequence</a>	1559	1559	91%	0.0	98%	<a href="#">KT895838.1</a>
<input type="checkbox"/> <a href="#">Bacillus sp. CLM2 16S ribosomal RNA gene, partial sequence</a>	1559	1559	91%	0.0	98%	<a href="#">KR362556.1</a>
<input type="checkbox"/> <a href="#">Bacillus sp. BAB-4854 16S ribosomal RNA gene, partial sequence</a>	1559	1559	91%	0.0	98%	<a href="#">KT462725.1</a>
<input checked="" type="checkbox"/> <a href="#">Bacillus cereus strain SBB03 16S ribosomal RNA gene, partial sequence</a>	1559	1559	91%	0.0	98%	<a href="#">KT462725.1</a>

## 3. Koloni 7

NIH U.S. National Library of Medicine NCBI National Center for Biotechnology Information

BLAST® » blastn suite » RID-Y12CAZHG01R [Home](#)

[Edit and Resubmit](#) [Save Search Strategies](#) [Formatting options](#) [Download](#)

**BLAST Results**

Job title: Nucleotide Sequence (976 letters)

RID	Y12CAZHG01R (Expires on 11-07 01:18 am)	Database Name	nr
Query ID	Id Query_194421	Description	Nucleotide collection (nt)
Description	None	Program	BLASTN 2.8.1+ <a href="#">Citation</a>
Molecule type	nucleic acid		
Query Length	976		

Other reports: [Search Summary](#) [Taxonomy reports](#) [Distance tree of results](#) [MSA viewer](#)

[Graphic Summary](#)

Mouse over to see the title, click to show alignments

**Color key for alignment scores**

■ <40	■ 40-50	■ 50-80	■ 80-200	■ >=200
-------	---------	---------	----------	---------

Query

1 150 300 450 600 750 900

UNIVERSITAS ISLAM NEGERI  
ALAUDDIN  
MAKASSAR



Sequences producing significant alignments:

Select: [All](#) [None](#) Selected:1

Alignments [Download](#) [GenBank](#) [Graphics](#) [Distance tree of results](#)

Description	Max score	Total score	Query cover	E value	Ident	Accession
<input type="checkbox"/> <a href="#">Stenotrophomonas maltophilia strain 257-B 16S ribosomal RNA gene, partial sequence</a>	1736	1736	96%	0.0	99%	<a href="#">KP993216.1</a>
<input type="checkbox"/> <a href="#">Stenotrophomonas maltophilia strain Dh 16S ribosomal RNA gene, partial sequence</a>	1736	1736	96%	0.0	99%	<a href="#">HQ200414.1</a>
<input type="checkbox"/> <a href="#">Stenotrophomonas maltophilia strain JAKL10 16S ribosomal RNA gene, partial sequence</a>	1733	1733	96%	0.0	99%	<a href="#">KU707913.1</a>
<input type="checkbox"/> <a href="#">Uncultured bacterium clone P0X3b1C08 16S ribosomal RNA gene, partial sequence</a>	1733	1733	96%	0.0	99%	<a href="#">EU491344.1</a>
<input type="checkbox"/> <a href="#">Stenotrophomonas sp. Pemsol chromosome</a>	1731	1731	96%	0.0	99%	<a href="#">CP025780.1</a>
<input type="checkbox"/> <a href="#">Stenotrophomonas maltophilia strain APBDSDB153 16S ribosomal RNA gene, partial sequence</a>	1731	1731	96%	0.0	99%	<a href="#">MG705699.1</a>
<input type="checkbox"/> <a href="#">Stenotrophomonas maltophilia strain NCTC10498 genome assembly, chromosome: 1</a>	1731	5194	96%	0.0	99%	<a href="#">LS483406.1</a>
<input type="checkbox"/> <a href="#">Stenotrophomonas maltophilia strain NCTC10258 genome assembly, chromosome: 1</a>	1731	6925	96%	0.0	99%	<a href="#">LS483377.1</a>
<input type="checkbox"/> <a href="#">Stenotrophomonas maltophilia strain FNS2 16S ribosomal RNA gene, partial sequence</a>	1731	1731	96%	0.0	99%	<a href="#">MH000623.1</a>
<input type="checkbox"/> <a href="#">Stenotrophomonas maltophilia strain FDAARGOS_325 chromosome, complete genome</a>	1731	6903	96%	0.0	99%	<a href="#">CP022053.2</a>
<input type="checkbox"/> <a href="#">Stenotrophomonas maltophilia strain FDAARGOS_92 chromosome, complete genome</a>	1731	6925	96%	0.0	99%	<a href="#">CP014014.1</a>
<input type="checkbox"/> <a href="#">Stenotrophomonas maltophilia strain Al-Khrj5 16S ribosomal RNA gene, partial sequence</a>	1731	1731	96%	0.0	99%	<a href="#">KY123858.1</a>
<input type="checkbox"/> <a href="#">Stenotrophomonas maltophilia strain C_1 16S ribosomal RNA gene, partial sequence</a>	1731	1731	96%	0.0	99%	<a href="#">KT748642.1</a>
<input type="checkbox"/> <a href="#">Bacterium enrichment culture clone JYJ-9 16S ribosomal RNA gene, partial sequence</a>	1731	1731	96%	0.0	99%	<a href="#">KR996765.1</a>
<input type="checkbox"/> <a href="#">Stenotrophomonas sp. CanR-73 16S ribosomal RNA gene, partial sequence</a>	1731	1731	96%	0.0	99%	<a href="#">KT580665.1</a>
<input type="checkbox"/> <a href="#">Stenotrophomonas sp. CanR-47 16S ribosomal RNA gene, partial sequence</a>	1731	1731	96%	0.0	99%	<a href="#">KT580654.1</a>
<input type="checkbox"/> <a href="#">Stenotrophomonas sp. RZS7 16S ribosomal RNA gene, partial sequence</a>	1731	1731	96%	0.0	99%	<a href="#">KP862608.2</a>
<input type="checkbox"/> <a href="#">Stenotrophomonas maltophilia strain 173-B 16S ribosomal RNA gene, partial sequence</a>	1731	1731	96%	0.0	99%	<a href="#">KP993228.1</a>
<input type="checkbox"/> <a href="#">Uncultured bacterium clone OTU20 16S ribosomal RNA gene, partial sequence</a>	1731	1731	96%	0.0	99%	<a href="#">KP975276.1</a>
<input checked="" type="checkbox"/> <a href="#">Stenotrophomonas maltophilia strain SA21-01 16S ribosomal RNA gene, partial sequence</a>	1731	1731	96%	0.0	99%	<a href="#">KP993216.1</a>

UNIVERSITAS ISLAM NEGERI  
ALAUDDIN  
MAKASSAR

## 4. Koloni 14

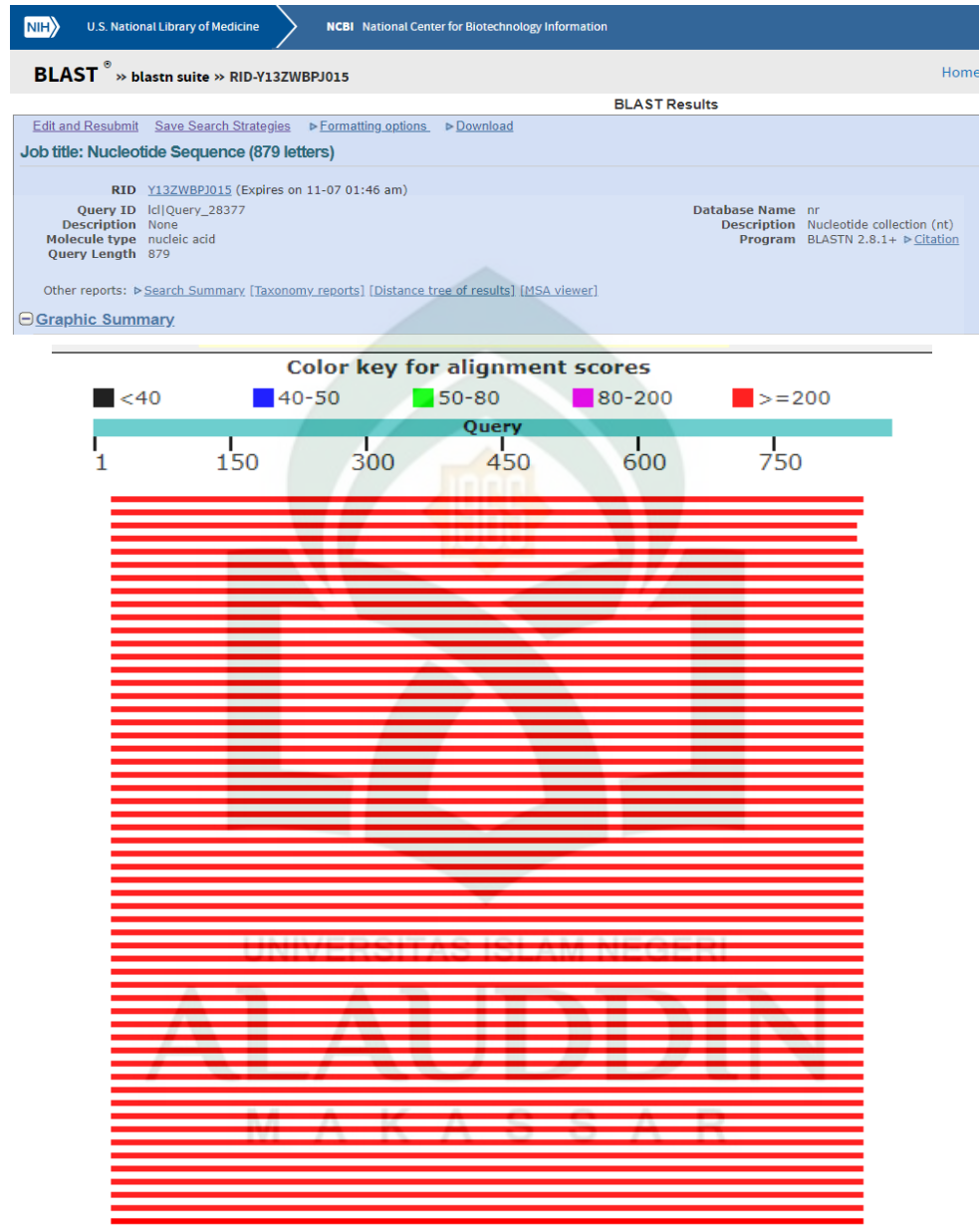

Sequences producing significant alignments:

Select: [All](#) [None](#) Selected: 1

[Alignments](#) [Download](#) [GenBank](#) [Graphics](#) [Distance tree of results](#)

Description	Max score	Total score	Query cover	E value	Ident	Accession
<input type="checkbox"/> <a href="#">Uncultured bacterium clone B8 16S ribosomal RNA gene, partial sequence</a>	1441	1441	94%	0.0	98%	<a href="#">HM459638.1</a>
<input type="checkbox"/> <a href="#">Bacillus sp. (in: Bacteria) strain CA12 16S ribosomal RNA gene, partial sequence</a>	1439	1439	94%	0.0	98%	<a href="#">MH978643.1</a>
<input type="checkbox"/> <a href="#">Uncultured bacterium clone nck210h01c1 16S ribosomal RNA gene, partial sequence</a>	1437	1437	93%	0.0	98%	<a href="#">KF095576.1</a>
<input type="checkbox"/> <a href="#">Uncultured bacterium clone nck209a02c1 16S ribosomal RNA gene, partial sequence</a>	1437	1437	93%	0.0	98%	<a href="#">KF095451.1</a>
<input type="checkbox"/> <a href="#">Bacillus cereus strain R2 16S ribosomal RNA gene, partial sequence</a>	1435	1435	94%	0.0	98%	<a href="#">MK064179.1</a>
<input type="checkbox"/> <a href="#">Bacillus cereus strain xym11 16S ribosomal RNA gene, partial sequence</a>	1435	1435	94%	0.0	98%	<a href="#">MH939188.1</a>
<input type="checkbox"/> <a href="#">Bacillus sp. ATCC 21929 16S ribosomal RNA gene, partial sequence</a>	1435	1435	94%	0.0	98%	<a href="#">MH918154.1</a>
<input type="checkbox"/> <a href="#">Bacillus cereus strain H6 16S ribosomal RNA gene, partial sequence</a>	1435	1435	94%	0.0	98%	<a href="#">MG386505.1</a>
<input type="checkbox"/> <a href="#">Bacillus sp. (in: Bacteria) strain VPS36 16S ribosomal RNA gene, partial sequence</a>	1435	1435	94%	0.0	98%	<a href="#">MH819964.1</a>
<input type="checkbox"/> <a href="#">Bacillus sp. (in: Bacteria) strain VPS22 16S ribosomal RNA gene, partial sequence</a>	1435	1435	94%	0.0	98%	<a href="#">MH819950.1</a>
<input type="checkbox"/> <a href="#">Bacillus sp. (in: Bacteria) strain VPS12 16S ribosomal RNA gene, partial sequence</a>	1435	1435	94%	0.0	98%	<a href="#">MH819940.1</a>
<input type="checkbox"/> <a href="#">Bacterium strain Glm34 16S ribosomal RNA gene, partial sequence</a>	1435	1435	94%	0.0	98%	<a href="#">MH569452.1</a>
<input type="checkbox"/> <a href="#">Bacterium strain Glm17 16S ribosomal RNA gene, partial sequence</a>	1435	1435	94%	0.0	98%	<a href="#">MH569447.1</a>
<input type="checkbox"/> <a href="#">Bacillus sp. (in: Bacteria) strain Glm34 16S ribosomal RNA gene, partial sequence</a>	1435	1435	94%	0.0	98%	<a href="#">MH569429.1</a>
<input type="checkbox"/> <a href="#">Bacillus sp. (in: Bacteria) strain Glm17 16S ribosomal RNA gene, partial sequence</a>	1435	1435	94%	0.0	98%	<a href="#">MH569425.1</a>
<input type="checkbox"/> <a href="#">Bacillus albus strain NEHU.LSSR.J.3 16S ribosomal RNA gene, partial sequence</a>	1435	1435	94%	0.0	98%	<a href="#">MG874762.1</a>
<input type="checkbox"/> <a href="#">Bacillus anthracis CZC5 DNA, complete genome</a>	1435	14293	94%	0.0	98%	<a href="#">AP018443.1</a>
<input type="checkbox"/> <a href="#">Bacillus mycoides strain A18 16S ribosomal RNA gene, partial sequence</a>	1435	1435	94%	0.0	98%	<a href="#">MG598443.1</a>
<input checked="" type="checkbox"/> <a href="#">Bacillus tropicus strain Y16 16S ribosomal RNA gene, partial sequence</a>	1435	1435	94%	0		

[Questions.com](#)

<input checked="" type="checkbox"/> <a href="#">Bacillus tropicus strain Y16 16S ribosomal RNA gene, partial sequence</a>	1435	1435	94%	0.0	98%	<a href="#">MH748618.1</a>
<input type="checkbox"/> <a href="#">Bacillus anthracis strain MCCC 1A02161 chromosome, complete genome</a>	1435	20014	94%	0.0	98%	<a href="#">CP031642.1</a>
<input type="checkbox"/> <a href="#">Bacillus sp. (in: Bacteria) strain PRB77 16S ribosomal RNA gene, partial sequence</a>	1435	1435	94%	0.0	98%	<a href="#">MH744656.1</a>
<input type="checkbox"/> <a href="#">Bacillus cereus strain B1 16S ribosomal RNA gene, partial sequence</a>	1435	1435	94%	0.0	98%	<a href="#">MH715020.1</a>
<input type="checkbox"/> <a href="#">Bacillus tropicus strain MCCC 1A01406 16S ribosomal RNA, partial sequence</a>	1435	1435	94%	0.0	98%	<a href="#">NR_157736.1</a>
<input type="checkbox"/> <a href="#">Bacillus nitratireducens strain MCCC 1A00732 16S ribosomal RNA, partial sequence</a>	1435	1435	94%	0.0	98%	<a href="#">NR_157732.1</a>
<input type="checkbox"/> <a href="#">Bacillus luti strain MCCC 1A00359 16S ribosomal RNA, partial sequence</a>	1435	1435	94%	0.0	98%	<a href="#">NR_157730.1</a>
<input type="checkbox"/> <a href="#">Bacillus albus strain MCCC 1A02146 16S ribosomal RNA, partial sequence</a>	1435	1435	94%	0.0	98%	<a href="#">NR_157729.1</a>
<input type="checkbox"/> <a href="#">Bacillus sp. (in: Bacteria) strain Firmi-25 16S ribosomal RNA gene, partial sequence</a>	1435	1435	94%	0.0	98%	<a href="#">MH683114.1</a>
<input type="checkbox"/> <a href="#">Bacillus sp. (in: Bacteria) strain Firmi-24 16S ribosomal RNA gene, partial sequence</a>	1435	1435	94%	0.0	98%	<a href="#">MH683113.1</a>
<input type="checkbox"/> <a href="#">Bacillus sp. (in: Bacteria) strain Firmi-4 16S ribosomal RNA gene, partial sequence</a>	1435	1435	94%	0.0	98%	<a href="#">MH683093.1</a>
<input type="checkbox"/> <a href="#">Bacillus anthracis strain Sirajgani-1 16S ribosomal RNA gene, partial sequence</a>	1435	1435	94%	0.0	98%	<a href="#">MF353929.1</a>
<input type="checkbox"/> <a href="#">Bacillus cereus strain S2 16S ribosomal RNA gene, partial sequence</a>	1435	1435	94%	0.0	98%	<a href="#">MH595933.1</a>
<input type="checkbox"/> <a href="#">Bacillus albus strain 18JY7-2 16S ribosomal RNA gene, partial sequence</a>	1435	1435	94%	0.0	98%	<a href="#">MH497653.1</a>
<input type="checkbox"/> <a href="#">Bacillus sp. (in: Bacteria) strain F 16S ribosomal RNA gene, partial sequence</a>	1435	1435	94%	0.0	98%	<a href="#">MF576502.1</a>
<input type="checkbox"/> <a href="#">Bacillus sp. (in: Bacteria) strain D 16S ribosomal RNA gene, partial sequence</a>	1435	1435	94%	0.0	98%	<a href="#">MF576500.1</a>
<input type="checkbox"/> <a href="#">Bacillus sp. (in: Bacteria) strain C 16S ribosomal RNA gene, partial sequence</a>	1435	1435	94%	0.0	98%	<a href="#">MF576499.1</a>
<input type="checkbox"/> <a href="#">Bacillus cereus strain QCG1 16S ribosomal RNA gene, partial sequence</a>	1435	1435	94%	0.0	98%	<a href="#">MH371010.1</a>
<input type="checkbox"/> <a href="#">Bacillus sp. (in: Bacteria) strain QCG2 16S ribosomal RNA gene, partial sequence</a>	1435	1435	94%	0.0	98%	<a href="#">MH371009.1</a>
<input type="checkbox"/> <a href="#">Bacillus sp. (in: Bacteria) strain NS-22 16S ribosomal RNA gene, partial sequence</a>	1435	1435	94%	0.0	98%	<a href="#">MH425454.1</a>
<input type="checkbox"/> <a href="#">Bacillus anthracis strain NFS-ERY-7 16S ribosomal RNA gene, partial sequence</a>	1435	1435	94%	0.0	98%	<a href="#">MF079338.1</a>
<input type="checkbox"/> <a href="#">Bacillus anthracis strain DSS-ERY-1 16S ribosomal RNA gene, partial sequence</a>	1435	1435	94%	0.0	98%	<a href="#">MF076552.1</a>
<input type="checkbox"/> <a href="#">Bacillus anthracis strain DOS-ERY-1 16S ribosomal RNA gene, partial sequence</a>	1435	1435	94%	0.0	98%	<a href="#">MF076226.1</a>
<input checked="" type="checkbox"/> <a href="#">Bacillus sp. (in: Bacteria) strain HBUAS53095 16S ribosomal RNA gene, partial sequence</a>	1435	1435	94%	0.0	98%	<a href="#">MH303160.1</a>

<input checked="" type="checkbox"/> <a href="#">Bacillus sp. (in: Bacteria) strain HBUAS53095 16S ribosomal RNA gene, partial sequence</a>	1435	1435	94%	0.0	98%	<a href="#">MH393169.1</a>
<input type="checkbox"/> <a href="#">Bacillus anthracis strain P00111Karwar 16S ribosomal RNA gene, partial sequence</a>	1435	1435	94%	0.0	98%	<a href="#">MG782857.1</a>
<input type="checkbox"/> <a href="#">Bacillus cereus strain 3 16S ribosomal RNA gene, partial sequence</a>	1435	1435	94%	0.0	98%	<a href="#">MH368126.1</a>
<input type="checkbox"/> <a href="#">Bacillus albus strain SJC-02 16S ribosomal RNA gene, partial sequence</a>	1435	1435	94%	0.0	98%	<a href="#">MH349760.1</a>
<input type="checkbox"/> <a href="#">Bacillus cereus strain BTGOIC-4 16S ribosomal RNA gene, partial sequence</a>	1435	1435	94%	0.0	98%	<a href="#">MH279650.1</a>
<input type="checkbox"/> <a href="#">Bacillus albus strain FS1 16S ribosomal RNA gene, partial sequence</a>	1435	1435	94%	0.0	98%	<a href="#">MH173813.1</a>
<input type="checkbox"/> <a href="#">Bacillus cereus strain RD6 16S ribosomal RNA gene, partial sequence</a>	1435	1435	94%	0.0	98%	<a href="#">MH114968.1</a>
<input type="checkbox"/> <a href="#">Bacillus sp. (in: Bacteria) strain VITKVJ2 16S ribosomal RNA gene, partial sequence</a>	1435	1435	94%	0.0	98%	<a href="#">MH101279.1</a>
<input type="checkbox"/> <a href="#">Bacillus cereus strain H25 16S ribosomal RNA gene, partial sequence</a>	1435	1435	94%	0.0	98%	<a href="#">MH045979.1</a>
<input type="checkbox"/> <a href="#">Bacillus cereus strain FC628 16S ribosomal RNA gene, partial sequence</a>	1435	1435	94%	0.0	98%	<a href="#">MH041203.1</a>
<input type="checkbox"/> <a href="#">Bacillus anthracis strain FDAARGOS_341 chromosome, complete genome</a>	1435	15734	94%	0.0	98%	<a href="#">CP022044.2</a>
<input type="checkbox"/> <a href="#">Bacillus cereus strain SGHB07 16S ribosomal RNA gene, partial sequence</a>	1435	1435	94%	0.0	98%	<a href="#">MF125695.1</a>
<input type="checkbox"/> <a href="#">Bacillus cereus strain JFZ1 16S ribosomal RNA gene, partial sequence</a>	1435	1435	94%	0.0	98%	<a href="#">MG952529.1</a>
<input type="checkbox"/> <a href="#">Bacillus cereus strain GHS06 16S ribosomal RNA gene, partial sequence</a>	1435	1435	94%	0.0	98%	<a href="#">MF134407.1</a>
<input type="checkbox"/> <a href="#">Uncultured bacterium clone MF9Y-B12 16S ribosomal RNA gene, partial sequence</a>	1435	1435	94%	0.0	98%	<a href="#">KY609479.1</a>
<input type="checkbox"/> <a href="#">Bacillus cereus strain strain SL0001 16S ribosomal RNA gene, partial sequence</a>	1435	1435	94%	0.0	98%	<a href="#">MG827268.1</a>
<input type="checkbox"/> <a href="#">Bacillus sp. (in: Bacteria) strain SeqTM4 16S ribosomal RNA gene, partial sequence</a>	1435	1435	94%	0.0	98%	<a href="#">MG814030.1</a>
<input type="checkbox"/> <a href="#">Bacillus sp. (in: Bacteria) strain SeqTM3 16S ribosomal RNA gene, partial sequence</a>	1435	1435	94%	0.0	98%	<a href="#">MG814029.1</a>
<input type="checkbox"/> <a href="#">Bacillus sp. (in: Bacteria) strain SeqBP8 16S ribosomal RNA gene, partial sequence</a>	1435	1435	94%	0.0	98%	<a href="#">MG814016.1</a>
<input type="checkbox"/> <a href="#">Bacillus anthracis strain EP185 16S ribosomal RNA gene, partial sequence</a>	1435	1435	94%	0.0	98%	<a href="#">MG778859.1</a>
<input type="checkbox"/> <a href="#">Bacillus cereus strain ABL16KA01 16S ribosomal RNA gene, partial sequence</a>	1435	1435	94%	0.0	98%	<a href="#">MG650160.1</a>
<input type="checkbox"/> <a href="#">Bacillus sp. HBCD-situ chromosome, complete genome</a>	1435	18590	94%	0.0	98%	<a href="#">CP025122.1</a>
<input type="checkbox"/> <a href="#">Bacillus anthracis strain GOAAR2A07 16S ribosomal RNA gene, partial sequence</a>	1435	1435	94%	0.0	98%	<a href="#">MG491523.1</a>
<input checked="" type="checkbox"/> <a href="#">Bacillus sp. strain KF-11 16S ribosomal RNA gene, partial sequence</a>	1435	1435	94%	0.0	98%	<a href="#">MG120181.1</a>

UNIVERSITAS ISLAM NEGERI

ALA UDDIN  
M A K A S S A R

<input checked="" type="checkbox"/> <a href="#">Bacillus sp. strain KF-11 16S ribosomal RNA gene, partial sequence</a>	1435	1435	94%	0.0	98%	<a href="#">MG430181.1</a>
<input type="checkbox"/> <a href="#">Bacillus sp. strain CK-18 16S ribosomal RNA gene, partial sequence</a>	1435	1435	94%	0.0	98%	<a href="#">MG266278.1</a>
<input type="checkbox"/> <a href="#">Bacillus sp. strain SKS12 16S ribosomal RNA gene, partial sequence</a>	1435	1435	94%	0.0	98%	<a href="#">KY230499.1</a>
<input type="checkbox"/> <a href="#">Bacillus cereus strain NIOER245 16S ribosomal RNA gene, partial sequence</a>	1435	1435	94%	0.0	98%	<a href="#">MG205964.1</a>
<input type="checkbox"/> <a href="#">Bacillus cereus strain NIOER240 16S ribosomal RNA gene, partial sequence</a>	1435	1435	94%	0.0	98%	<a href="#">MG205960.1</a>
<input type="checkbox"/> <a href="#">Bacillus cereus strain Cu46 16S ribosomal RNA gene, partial sequence</a>	1435	1435	94%	0.0	98%	<a href="#">KY085994.1</a>
<input type="checkbox"/> <a href="#">Bacillus toyonensis strain Cu48 16S ribosomal RNA gene, partial sequence</a>	1435	1435	94%	0.0	98%	<a href="#">KY085984.1</a>
<input type="checkbox"/> <a href="#">Bacillus cereus strain VBN10 16S ribosomal RNA gene, partial sequence</a>	1435	1435	94%	0.0	98%	<a href="#">MG027674.1</a>
<input type="checkbox"/> <a href="#">Bacillus cereus strain VBE16 16S ribosomal RNA gene, partial sequence</a>	1435	1435	94%	0.0	98%	<a href="#">MG027671.1</a>
<input type="checkbox"/> <a href="#">Bacillus cereus strain VBE08 16S ribosomal RNA gene, partial sequence</a>	1435	1435	94%	0.0	98%	<a href="#">MG027652.1</a>
<input type="checkbox"/> <a href="#">Bacillus cereus strain VBN04 16S ribosomal RNA gene, partial sequence</a>	1435	1435	94%	0.0	98%	<a href="#">MG027636.1</a>
<input type="checkbox"/> <a href="#">Bacillus cereus strain VBE12 16S ribosomal RNA gene, partial sequence</a>	1435	1435	94%	0.0	98%	<a href="#">MG027633.1</a>
<input type="checkbox"/> <a href="#">Bacillus thuringiensis strain BAB-6764 16S ribosomal RNA gene, partial sequence</a>	1435	1435	94%	0.0	98%	<a href="#">MF319844.1</a>
<input type="checkbox"/> <a href="#">Bacillus cereus strain BAB-6947 16S ribosomal RNA gene, partial sequence</a>	1435	1435	94%	0.0	98%	<a href="#">MF319781.1</a>
<input type="checkbox"/> <a href="#">Bacillus cereus strain CS-3 16S ribosomal RNA gene, partial sequence</a>	1435	1435	94%	0.0	98%	<a href="#">KY671235.1</a>
<input type="checkbox"/> <a href="#">Bacillus sp. strain CC-1 16S ribosomal RNA gene, partial sequence</a>	1435	1435	94%	0.0	98%	<a href="#">MF468108.1</a>
<input type="checkbox"/> <a href="#">Bacillus cereus strain FORC_048, complete genome</a>	1435	20025	94%	0.0	98%	<a href="#">CP017234.1</a>
<input type="checkbox"/> <a href="#">Bacillus cereus strain M3, complete sequence</a>	1435	20014	94%	0.0	98%	<a href="#">CP016316.1</a>
<input type="checkbox"/> <a href="#">Bacillus sp. strain ZSQ1 16S ribosomal RNA gene, partial sequence</a>	1435	1435	94%	0.0	98%	<a href="#">MF403055.1</a>
<input type="checkbox"/> <a href="#">Uncultured Bacillus sp. clone OS151 16S ribosomal RNA gene, partial sequence</a>	1435	1435	94%	0.0	98%	<a href="#">MF360204.1</a>
<input type="checkbox"/> <a href="#">Bacillus sp. strain B1 16S ribosomal RNA gene, partial sequence</a>	1435	1435	94%	0.0	98%	<a href="#">MF344554.1</a>
<input type="checkbox"/> <a href="#">Bacillus anthracis strain ES-12 16S ribosomal RNA gene, partial sequence</a>	1435	1435	94%	0.0	98%	<a href="#">KY649403.1</a>
<input type="checkbox"/> <a href="#">Bacillus anthracis strain ES-9 16S ribosomal RNA gene, partial sequence</a>	1435	1435	94%	0.0	98%	<a href="#">KY649402.1</a>
<input checked="" type="checkbox"/> <a href="#">Bacillus thuringiensis strain BM-BT15426, complete genome</a>	1435	20053	94%	0.0	98%	<a href="#">CP020723.1</a>

UNIVERSITAS ISLAM NEGERI

<input checked="" type="checkbox"/> <a href="#">Bacillus thuringiensis strain BM-BT15426, complete genome</a>	1435	20053	94%	0.0	98%	<a href="#">CP020723.1</a>
<input type="checkbox"/> <a href="#">Bacillus sp. strain WZ1 16S ribosomal RNA gene, partial sequence</a>	1435	1435	94%	0.0	98%	<a href="#">MF187481.1</a>
<input type="checkbox"/> <a href="#">Bacillus anthracis strain GE19 16S ribosomal RNA gene, partial sequence</a>	1435	1435	94%	0.0	98%	<a href="#">KY312803.1</a>
<input type="checkbox"/> <a href="#">Bacillus cereus strain RCR 08 16S ribosomal RNA gene, partial sequence</a>	1435	1435	94%	0.0	98%	<a href="#">MF159112.1</a>
<input type="checkbox"/> <a href="#">Bacillus cereus strain BA 16S ribosomal RNA gene, partial sequence</a>	1435	1435	94%	0.0	98%	<a href="#">KY886138.1</a>
<input type="checkbox"/> <a href="#">Bacillus sp. strain 1 16S ribosomal RNA gene, partial sequence</a>	1435	1435	94%	0.0	98%	<a href="#">MF102108.1</a>
<input type="checkbox"/> <a href="#">Bacillus cereus strain P-6 16S ribosomal RNA gene, partial sequence</a>	1435	1435	94%	0.0	98%	<a href="#">KY249126.1</a>
<input type="checkbox"/> <a href="#">Bacillus cereus strain MHF ENV 26 16S ribosomal RNA gene, partial sequence</a>	1435	1435	93%	0.0	98%	<a href="#">JF514501.1</a>
<input type="checkbox"/> <a href="#">Bacillus thuringiensis serovar finitimus strain p49 A02 16S ribosomal RNA gene, partial sequence</a>	1434	1434	92%	0.0	98%	<a href="#">JQ833645.1</a>
<input type="checkbox"/> <a href="#">Bacillus sp. MA-AZ partial 16S rRNA gene, isolate MA-AZ</a>	1434	1434	92%	0.0	98%	<a href="#">FR750308.1</a>
<input type="checkbox"/> <a href="#">Uncultured bacterium clone ncd1342q07c1 16S ribosomal RNA gene, partial sequence</a>	1434	1434	93%	0.0	98%	<a href="#">JF115799.1</a>
<input type="checkbox"/> <a href="#">Uncultured bacterium clone ncd756a10c1 16S ribosomal RNA gene, partial sequence</a>	1434	1434	93%	0.0	98%	<a href="#">HM295490.1</a>
<input checked="" type="checkbox"/> <a href="#">Bacillus cereus strain EPP88 16S ribosomal RNA gene, partial sequence</a>	1432	1432	94%	0.0	97%	<a href="#">MK066928.1</a>

## 5. Koloni 16

NIH U.S. National Library of Medicine NCBI National Center for Biotechnology Information

**BLAST** » [blastn suite](#) » RID-Y15TGN29014 Home

**BLAST Results**

[Edit and Resubmit](#) [Save Search Strategies](#) [Formatting options](#) [Download](#)

**Job title: Nucleotide Sequence (990 letters)**

<b>RID</b>	Y15TGN29014 (Expires on 11-07 02:17 am)	<b>Database Name</b>	nr
<b>Query ID</b>	lcl Query_193955	<b>Description</b>	Nucleotide collection (nt)
<b>Description</b>	None	<b>Program</b>	BLASTN 2.8.1+ <a href="#">Citation</a>
<b>Molecule type</b>	nucleic acid		
<b>Query Length</b>	990		

Other reports: [Search Summary](#) [Taxonomy reports](#) [Distance tree of results](#) [MSA viewer](#)

[Graphic Summary](#)

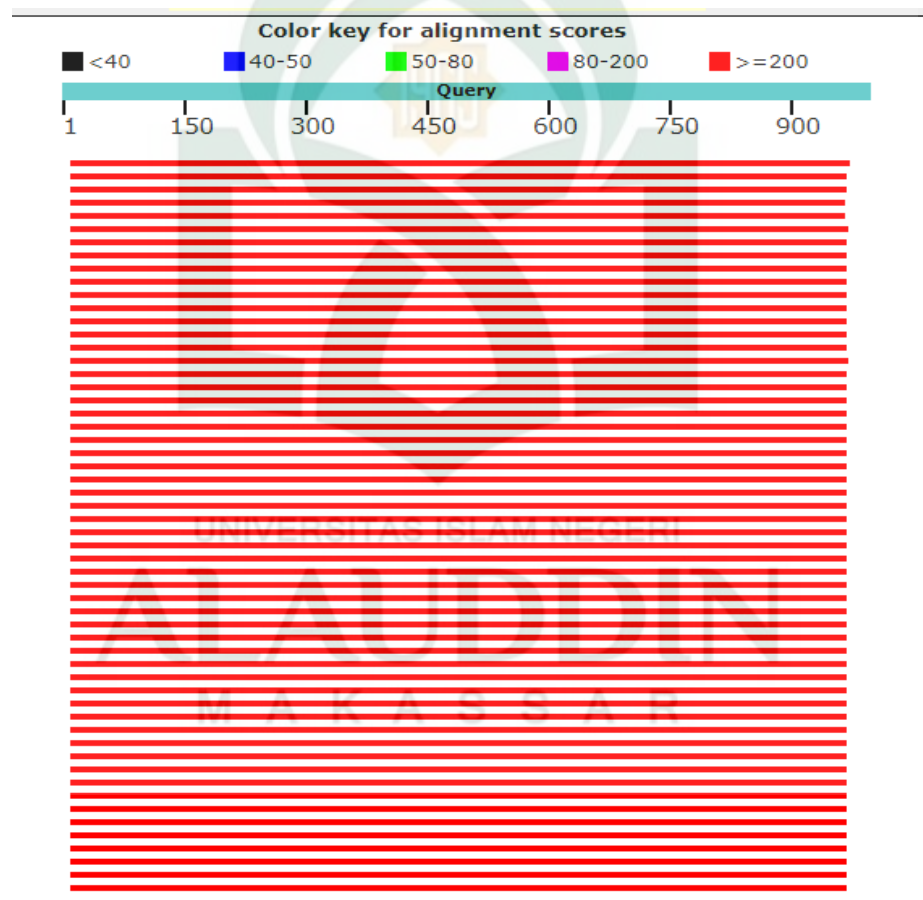

Sequences producing significant alignments:							
Select: <a href="#">All</a> <a href="#">None</a> Selected:1							
<a href="#">Alignments</a> <a href="#">Download</a> <a href="#">GenBank</a> <a href="#">Graphics</a> <a href="#">Distance tree of results</a>							
Description	Max score	Total score	Query cover	E value	Ident	Accession	
<input type="checkbox"/> <a href="#">Stenotrophomonas maltophilia strain JAKL10 16S ribosomal RNA gene, partial sequence</a>	1700	1700	96%	0.0	99%	<a href="#">KU707913.1</a>	
<input type="checkbox"/> <a href="#">Stenotrophomonas maltophilia strain 257-B 16S ribosomal RNA gene, partial sequence</a>	1698	1698	96%	0.0	99%	<a href="#">KP993216.1</a>	
<input type="checkbox"/> <a href="#">Stenotrophomonas maltophilia strain Dh 16S ribosomal RNA gene, partial sequence</a>	1698	1698	96%	0.0	99%	<a href="#">HQ200414.1</a>	
<input type="checkbox"/> <a href="#">Stenotrophomonas sp. strain KG-16-3 16S ribosomal RNA gene, partial sequence</a>	1694	1694	95%	0.0	99%	<a href="#">KX785164.1</a>	
<input type="checkbox"/> <a href="#">Stenotrophomonas maltophilia strain N97B 16S ribosomal RNA gene, partial sequence</a>	1694	1694	95%	0.0	99%	<a href="#">KM894184.1</a>	
<input type="checkbox"/> <a href="#">Stenotrophomonas sp. 221 16S ribosomal RNA gene, partial sequence</a>	1694	1694	96%	0.0	99%	<a href="#">KT034430.1</a>	
<input type="checkbox"/> <a href="#">Stenotrophomonas sp. Pemsol chromosome</a>	1692	1692	96%	0.0	99%	<a href="#">CP025780.1</a>	
<input type="checkbox"/> <a href="#">Stenotrophomonas maltophilia strain APBDSB153 16S ribosomal RNA gene, partial sequence</a>	1692	1692	96%	0.0	99%	<a href="#">MG705699.1</a>	
<input type="checkbox"/> <a href="#">Stenotrophomonas maltophilia strain NCTC10498 genome assembly, chromosome: 1</a>	1692	5077	96%	0.0	99%	<a href="#">LS483406.1</a>	
<input type="checkbox"/> <a href="#">Stenotrophomonas maltophilia strain NCTC10258 genome assembly, chromosome: 1</a>	1692	6770	96%	0.0	99%	<a href="#">LS483377.1</a>	
<input type="checkbox"/> <a href="#">Stenotrophomonas maltophilia strain FNS2 16S ribosomal RNA gene, partial sequence</a>	1692	1692	96%	0.0	99%	<a href="#">MH000623.1</a>	
<input type="checkbox"/> <a href="#">Stenotrophomonas maltophilia strain FDAARGOS_325 chromosome, complete genome</a>	1692	6748	96%	0.0	99%	<a href="#">CP022053.2</a>	
<input checked="" type="checkbox"/> <a href="#">Stenotrophomonas maltophilia strain FDAARGOS_92 chromosome, complete genome</a>	1692	6770	96%	0.0	99%	<a href="#">CP014014.1</a>	
<input type="checkbox"/> <a href="#">Stenotrophomonas maltophilia strain Al-Khrij5 16S ribosomal RNA gene, partial sequence</a>	1692	1692	96%	0.0	99%	<a href="#">KY123858.1</a>	
<input type="checkbox"/> <a href="#">Stenotrophomonas maltophilia strain C_1 16S ribosomal RNA gene, partial sequence</a>	1692	1692	96%	0.0	99%	<a href="#">KT748642.1</a>	
<input type="checkbox"/> <a href="#">Stenotrophomonas maltophilia strain JB5-1 16S ribosomal RNA gene, partial sequence</a>	1692	1692	96%	0.0	99%	<a href="#">KT970985.1</a>	
<input type="checkbox"/> <a href="#">Bacterium enrichment culture clone JYJ-9 16S ribosomal RNA gene, partial sequence</a>	1692	1692	96%	0.0	99%	<a href="#">KR996765.1</a>	
<input type="checkbox"/> <a href="#">Stenotrophomonas sp. CanR-73 16S ribosomal RNA gene, partial sequence</a>	1692	1692	96%	0.0	99%	<a href="#">KT580665.1</a>	
<input type="checkbox"/> <a href="#">Stenotrophomonas sp. CanR-47 16S ribosomal RNA gene, partial sequence</a>	1692	1692	96%	0.0	99%	<a href="#">KT580654.1</a>	
<input checked="" type="checkbox"/> <a href="#">Stenotrophomonas maltophilia strain 173-B 16S ribosomal RNA gene, partial sequence</a>	1692	1692	96%	0.0	99%	<a href="#">KT580654.1</a>	

[Questions/com](#)



## RIWAYAT PENULIS



Nama lengkap penyusun adalah **NUR ANUGRAH MALLOMBASI** biasa dipanggil Uga, lahir dari pasangan **Drs Mallombasi** dan **Salbaeti** pada tanggal 14 Desember 1996 dan merupakan anak sulung dari 3 bersaudara. Penyusun memulai pendidikan formal di taman kanak-kanak Perwanida dan melanjutkan pendidikan formalnya di SDN No.5 Lembang Cina, lulus pada tahun 2008 dan ditahun yang sama penyusun melanjutkan pendidikan disekolah menengah tingkat pertama di SMP 02 Bantaeng, lulus di ditahun 2011, kemudian melanjutkan ke tingkat sekolah menengah atas di SMAN 01 Bantaeng dan berhasil menyelesaikan pendidikannya disekolah menengah atas pada tahun 2014 kemudian melanjutkan ke jenjang yang lebih tinggi di **Universitas Islam Negeri Alauddin Makassar (UINAM), Jurusan Biologi Fakultas Sains dan Teknologi tingkat sarjana (S1).**