

**IMPLEMENTASI UNDANG-UNDANG NO. 35 TAHUN 2009
(STUDY PENANGANAN REHABILITASI KORBAN NAPZA
DI YAYASAN KELOMPOK PEDULI PENYALAHGUNAAN NARKOBA
KOTA MAKASSAR)**



SKRIPSI

Diajukan untuk Memenuhi Salah Satu Syarat Memperoleh Gelar Sarjana Sosial
Jurusan Pengembangan Masyarakat Islam Kons. Kesejahteraan Sosial
Pada Fakultas Dakwah dan Komunikasi
UIN Alauddin Makassar

Oleh:

NURFADILAH SULTAN
50300115078

**FAKULTAS DAKWAH DAN KOMUNIKASI
UIN ALAUDDIN MAKASSAR**

2019

PERNYATAAN KEASLIAN SKRIPSI

Mahasiswa yang bertanda tangan di bawah ini:

Nama : Nurfadilah Sultan
Nim : 50300115078
Tempat/Tgl. Lahir : Majene, 13 Oktober 1997
Jur/Prodi/Konsentrasi : PMI Konsentrasi Kesejahteraan Sosial
Fakultas/ Program : Dakwah dan Komunikasi
Alamat : Samata-Gowa
Judul **Implementasi UU No. 35 Tahun 2009 (Studi Penanganan Rehabilitasi Korban Napza di Yayasan Kelompok Peduli Penyalahgunaan Narkoba Kota Makassar**

Menyatakan dengan sesungguhnya dan penuh kesadaran bahwa skripsi ini benar adalah hasil karya sendiri. Jika kemudian hari terbukti bahwa ia merupakan duplikat, tiruan, plagiat atau dibuat oleh orang lain, sebagian atau seluruhnya, maka skripsi dan gelar yang diperoleh karenanya batal demi hukum.

Makassar, 10 Maret 2018

Penulis,

Nurfadilah Sultan
NIM: 50300115078



**KEMENTERIAN AGAMA
UNIVERSITAS ISLAM NEGERI ALAUDDIN MAKASSAR
FAKULTAS DAKWAH DAN KOMUNIKASI**

*Kampus I : Jl. Sultan Alauddin No. 63 ■ (0411) 864924, Fax. 864923 Makassar
Kampus II: Jl. H. Yasin Limpo ■ (0411) 841879, Fax. 8221400 Samata-Gowa*

PERSETUJUAN PEMBIMBING

Assalamu Alaikum Wr.Wb.

Setelah membaca dan mengoreksi seluruh isi skripsi mahasiswa an.Nurfadillah Sultan NIM. 50300115078 dengan judul "Implementasi Undang-Undang No 35 Tahun 2009 (Studi Penanganan Rehabilitasi Korban Napza di Yayasan Kelompok Peduli Penyalahgunaan Narkoba Kota Makassar" Maka dengan ini kami menyatakan layak untuk diajukan ke *Ujian Munaqasyah*.

Pembimbing I

Andi Hakkap Jaya, S.Ag.,M.Pd
NIP.19730510 199803 1 001

Pembimbing II

Rahmawati Haruna, SS.,M.Si
NIP.19780619 200912 2 001

Mengetahui
Wakil Dekan Bid. Akademik
Fakultas Dakwah dan Komunikasi

Dr. H. Mishghuddin, M.,Ag
NIP. 19701208 200003 1 001

FDK BERMARTABAT

PENGESAHAN SKRIPSI

Skripsi yang berjudul "Implementasi UU No. 35 Tahun 2009 (Study Penanganan Rehabilitasi Korban Napza di Yayasan Kelompok Peduli Penyalahgunaan Narkoba Kota Makassar", yang disusun oleh Nurfadilah Sultan, NIM: 50300115078, mahasiswa Jurusan PMI Konsentrasi Kesejahteraan Sosial pada Fakultas Dakwah dan Komunikasi UIN Alauddin Makassar, telah diuji dan dipertahankan dalam sidang munaqasyah yang diselenggarakan pada hari Kamis, 28 Februari 2019, di nyatakan telah dapat diterima sebagai salah satu syarat untuk memperoleh gelar Sarjana dalam Fakultas Dakwah dan Komunikasi, Jurusan PMI Konsentrasi Kesejahteraan Sosial.

Makassar, _____ 2019 M
1440 H

DEWAN PENGUJI

Ketua	: Hamriani, S.Sos.I., M.Sos.I	()
Sekretaris	: Drs. Mansyur Suma, M. Pd	()
Munaqisy I	: Dr. Sri Aisyah BM., M.Sos.I	()
Munaqisy II	: Dr. ... addin, S. Sos., M. Si	()
Pembimbing I	: Andi Hakkar Jaya, S. Ag., M.Pd	()
Pembimbing II	: Rahmawati Haruna, SS., M.Sos. I	()

Diketahui Oleh
Dekan Fakultas Dakwah dan Komunikasi
UIN Alauddin Makassar

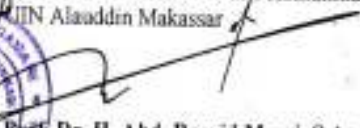

Prof. Dr. H. Abd. Rusyid Masri, S.Ag., M.Pd., M.Si., M.M.
NIP. 19690827 199603 1 004

KATA PENGANTAR

إِنَّ الْحَمْدَ لِلَّهِ نَحْمَدُهُ وَنَسْتَعِينُهُ وَنَسْتَغْفِرُهُ وَنَعُوذُ بِاللَّهِ مِنْ شُرُورِ أَنْفُسِنَا وَمِنْ سَيِّئَاتِ أَعْمَالِنَا، مَنْ يَهْدِهِ اللَّهُ فَلَا مُضِلَّ لَهُ وَمَنْ يُضِلِّهِ فَلَا هَادِيَ لَهُ. أَشْهَدُ أَنْ لَا إِلَهَ إِلَّا اللَّهُ وَأَشْهَدُ أَنَّ مُحَمَّدًا عَبْدُهُ وَرَسُولُهُ. أَمَّا بَعْدُ؛

Alhamdulillah, segala puji dan syukur kita panjatkan kepada Allah swt., Tuhan semesta alam yang menciptakan segala makhluk di dunia ini dengan kebijaksanaan dan kasih sayang, sehingga penelitian yang berjudul **“Implementasi UU No. 35 Tahun 2009 (Study Penanganan Rehabilitasi Korban Napza di Yayasan Kelompok Peduli Penyalahguna Narkoba Kota Makassar)”** dapat terselesaikan dengan baik.

Shalawat serta salam semoga tetap tercurahkan atas kehadiran baginda Nabi Muhammad saw, beserta keluarganya, sahabat dan para pengikutnya yang telah membuka pintu keimanan dan membawa cahaya kebenaran kepada seluruh umat manusia hingga akhir zaman. Skripsi ini diajukan sebagai salah satu syarat untuk memperoleh gelar sarjana strata satu (S1) pada PMI Konsentrasi Kesejahteraan Sosial Fakultas Dakwah dan Komunikasi UIN Alauddin Makassar. Dalam penyelesaian skripsi ini, penulis menyampaikan rasa hormat dan ucapan terima kasih pada semua pihak yang dengan ikhlas memberikan bantuan dan motivasi kepada penulis dalam menyelesaikan skripsi ini, terutama kepada:

1. Rektor UIN Alauddin Makassar Prof. Dr. H. Musafir Pababbari, M.Si., Wakil Rektor Bidang Akademik dan Pengembangan Lembaga Prof. Dr. H. Mardan,

M.Ag., Wakil Rektor Bidang Administrasi Umum dan Perencanaan Keuangan Prof. Dr. H. Lomba Sultan, M.A., Wakil Rektor Bidang Kemahasiswaan Prof. Dr. H. Siti Aisyah M.A.,Ph.D., dan Wakil Rektor Bidang Kerjasama Prof. Dr. Hamdan Juhannis, M.A., beserta seluruh civitas akademika UIN Alauddin Makassar.

2. Dekan Fakultas Dakwah dan Komunikasi UIN Alauddin Makassar, Prof. Dr. H. Abd. Rasyid Masri, S.Ag, M.Pd, M.Si, MM., Wakil Dekan Bidang Akademik Dr. H. Misbahuddin, S.Ag., M.Ag Wakil Dekan Bidang Administrasi dan Keuangan Dr. H. Mahmuddin, M.Ag dan Wakil Dekan Bidang Kemahasiswaan Dr. Nur Syamsiah, M.Pd.I atas seluruh kebijakan yang diberikan sehingga penulis dapat menyelesaikan program sarjana (S1).
3. Ketua Jurusan Pengembangan Masyarakat Islam Konsentrasi Kesejahteraan Sosial, Ibu Dr. Siti. Aisyah. BM., M.Sos.I dan Ibu Hamriani, S.Sos.I.,M.Sos.I selaku Sekertaris Jurusan PMI/Kesejahteraan Sosial, serta staf Jurusan PMI/Kesejahteraan Sosial Bapak Suharyadi, SH.I atas segala bimbingan dalam menempuh pendidikan di jurusan PMI/Kesejahteraan Sosial.
4. Pembimbing I Bapak Andi Hakkar Jaya, S. Ag dan Pembimbing II Ibu Rahmawati Haruna, SS., M.Si yang telah meluangkan waktu dan memberikan arahan dalam membimbing dan mengarahkan sehingga skripsi ini dapat terselesaikan dengan baik.
5. Penguji I Ibu Dr. St. Aisyah BM, M.Sos, I dan Penguji II Bapak Dr. Sakaruddin, S.Sos.,M.Si yang telah menguji dengan penuh kesungguhan memberikan kritikan dalam perbaikan skripsi peneliti.

6. Segenap dosen dan civitas akademika Fakultas Dakwah dan Komunikasi serta seluruh keluarga besar Fakultas Dakwah dan Komunikasi UIN Alauddin Makassar.
7. Program Manager Yayasan Kelompok Peduli Penyalahgunaan Narkoba Kota Makassar dan seluruh pekerja sosial serta staff YKP2N yang bersedia memberikan izin kepada penulis untuk mengadakan penelitian.
8. Rekan-rekan seperjuanganku di Fakultas Dakwah dan Komunikasi terkhusus telah memberikan kebahagiaan tersendiri kepada penulis. Kepada seluruh elemen terkait yang peneliti tidak dapat sebutkan satu per satu. Terimakasih atas segala dukungannya selama proses penyusunan penelitian ini.
9. Kedua orang tua penulis, Sultan S.Pd dan Juliana, terima kasih yang tak terhingga atas jerih payah yang telah membesarkan, mencurahkan kasih sayang serta mendoakan, memotivasi dan membiayai pendidikan penulis, sehingga penulis dapat menyelesaikan studi. Semua kakakku serta sahabat-sahabatku (Andi Marwinda, Evi Melda, Fina Alfina, Nurhikmah Sari, dan Lulu Febrianti Syam) yang tak henti-hentinya memberikan dukungan dan doa, serta seluruh keluarga besar yang senantiasa memberikan dukungan tiada henti kepada penulis mulai dari awal perjuangan menempuh kerasnya kehidupan sebagai mahasiswa.
10. Teman-teman seperjuanganku Jurusan PMI/Konsentrasi Kesejahteraan Sosial kelas C yang telah memberikan dukungan dan doa. Terima kasih atas segalanya selama proses penyusunan penelitian ini.

Akhirnya, hanya kepada Allah swt. kami memohon dan berserah diri semoga melimpahkan rahmat dan karunia-Nya kepada semua pihak yang telah membantu.

Wassalamu'Alaikum Warahmatullahi Wabaraktuh

Samata-Gowa, Maret 2019

Penulis

Nurfadilah Sultan
NIM: 503001150798

DAFTAR ISI

SAMPUL	i
PERNYATAAN KEASLIAN SKRIPSI	ii
PERSETUJUAN PEMBIMBING	iii
PENGESAHAN SKRIPSI	iv
KATA PENGANTAR	v
DAFTAR ISI	ix
PEDOMAN TRANSLITERASI	xi
ABSTRAK	xv
BAB I PENDAHULUAN	1-9
A. Latar Belakang.....	1
B. Fokus Penelitian dan Deskripsi Fokus.....	4
C. Rumusan Masalah.....	5
D. Kajian Pustaka	5
E. Tujuan Penelitian	8
F. Kegunaan Penelitian	9
BAB II TINJAUAN TEORETIS	10-42
A. UU No, 35 Tahun 2009	10
B. Rehabilitasi	17
C. Napza	22
D. Korban Napza	38
E. Narkoba dalam Pandangan Islam	40
BAB III METODOLOGI PENELITIAN	43-48
A. Jenis Penelitian dan Lokasi Penelitian.....	43
B. Pendekatan Penelitian.....	43
C. Sumber Data	44
D. Metode Pengumpulan Data	44
E. Instrumen Penelitian	45
F. Teknik Pengolahan dan Analisis Data.....	47
BAB IV HASIL PENELITIAN	49-71
A. ProfilyKP2N Makassar.....	49
B. Model Penanganan Rehabilitasi Korban Napza di Yayasan Kelompok Peduli Penyalahgunaan Narkoba Kota Makassar.....	54
C. Implementasi Model Rehabilitasi Korban Napza di Yayasan Kelompok Peduli Penyalahgunaan Narkoba Kota Makassar.....	58

BAB V PENUTUP.....	71
A. Kesimpulan.....	72
B. Implikasi Penelitian.....	72

DAFTAR PUSTAKA
LAMPIRAN-LAMPIRAN
DAFTAR RIWAYAT HIDUP

PEDOMAN TRANSLITERASI

A. Konsonan

Daftar huruf bahasa Arab dan transliterasinya ke dalam huruf Latin dapat dilihat pada tabel berikut:

Huruf Arab	Nama	Huruf Latin	Nama
ا	Alif	Tidak Dilambangkan	Tidak Dilambangkan
ب	Ba	B	Be
ت	Ta	T	Te
ث	ss	s	es (dengan titik di atas)
ج	Jim	J	Je
ح	ħs	ħ	ha (dengan titik di bawah)
خ	Kha	Kh	ka dan ha
د	Dal	D	De
ذ	Żal	Ż	zet (dengan titik di atas)
ر	Ra	R	Er
ز	Zai	Z	Zet
س	Sin	S	Es

ش	Syin	Sy	es dan ye
ص	şad	ş	es (dengan titik di bawah)
ض	ḍad	ḍ	de (dengan titik di bawah)
ط	ṭs	ṭ	te (dengan titik di bawah)
ظ	Zṣ	Z	zet (dengan titik di bawah)
ع	‘ain	‘	apostrof terbalik
غ	Gain	G	Ge
ف	Fa	F	Ef
ق	Qaf	Q	Qi
ك	Kaf	K	Ka
ل	Lam	L	El
م	Mim	M	Em
ن	Nun	N	En
و	Wau	W	We
هـ	Ha	H	Ha
ء	Hamzah	’	Apostrof
ي	Ya	Y	Ye

Hamzah (ء) yang terletak di awal kata mengikuti vokalnya tanpa diberi tanda apapun. Jika ia terletak di tengah atau di akhir, maka ditulis dengan tanda (’).

B. *Vocal*

Vokal bahasa Arab, seperti vokal bahasa Indonesia, terdiri atas vokal tunggal atau monoftong dan vokal rangkap atau diftong

Vokal tunggal bahasa Arab yang lambangnya berupa tanda atau harakat, transliterasinya sebagai berikut:

Tanda	Nama	Huruf Latin	Nama
اَ	<i>fathah</i>	a	a
اِ	<i>kasrah</i>	i	i
اُ	<i>dammah</i>	u	u

Vokal rangkap bahasa Arab yang lambangnya berupa gabungan antara harakat dan huruf, transliterasinya berupa gabungan huruf, yaitu:

Tanda	Nama	Huruf Latin	Nama
اِي	<i>fathah dan ya</i>	ai	a dan i
اُو	<i>fathah dan wau</i>	au	a dan u

Contoh:

كَيْفَ : *kaifa*

هَوَّلَ : *hau*

C. *Maddah*

Maddah atau vokal panjang yang lambangnya berupa harkat dan huruf,

transliterasinya berupa huruf dan tanda, yaitu:

Harkat dan Huruf	Nama	Huruf dan Tanda	Nama
اَ... آ...	<i>Fathah</i> dan <i>alifāt auyā'</i>	ā	a dan garis di atas
إِ	<i>kasrah</i> dan <i>yā'</i>	ī	i dan garis di atas
أُ	<i>dammah</i> dan <i>wau</i>	ū	u dan garis di atas

اَلْ : *qi>la*

يَمُوْتُ : *yamu>tu*

D. *Tā' marbutah*

Transliterasi untuk *tā' marbutah* ada dua, yaitu: *tā' marbutah* yang hidup atau mendapat harkat *fathah*, *kasrah*, dan *dammah*, transliterasinya adalah [t]. Sedangkan *tā' marbutah* yang mati atau mendapat harkat sukun, transliterasinya adalah [h].

Kalau pada kata yang berakhir dengan *tā' marbutah* diikuti oleh kata yang menggunakan kata sandang *al-* serta bacaan kedua kata itu terpisah, maka *tā' marbutah* itu ditransliterasikan dengan ha (h).

Contoh:

رَوْضَةُ الْأَطْفَالِ : *raudah al-atfāl*

الْمَدِينَةُ الْفَاضِلَةُ : *al-Madīnah al-Fāḍilah*

الْحِكْمَةُ : *al-ḥikmah*

ABSTRAK

Nama : Nurfadilah Sultan
Nim : 50300115078
Judul Skripsi : **Implementasi UU No. 35 Tahun 2009 (Study Penanganan Rehabilitasi Korban Napza di Yayasan Kelompok Peduli Penyalahguna Narkoba Kota Makassar**

Penelitian ini dilakukan untuk melihat bagaimana model penanganan rehabilitasi korban Napza di Yayasan Kelompok Peduli Penyalahguna Narkoba Kota Makassar. Pokok permasalahan tersebut selanjutnya diuraikan kedalam beberapa submasalah, yaitu: 1) Bagaimana model penanganan rehabilitasi korban napza di Yayasan Kelompok Peduli Penyalahguna Narkoba Kota Makassar berdasarkan Undang-Undang No. 35 Tahun 2009. 2) Bagaimana implementasi model rehabilitasi korban napza di Yayasan Kelompok Peduli Penyalahgunaan Narkoba Kota Makassar berdasarkan Undang-Undang No. 35 Tahun 2009

Jenis penelitian yang digunakan adalah jenis penelitian kualitatif, dengan metode pendekatan sosiologi. Teknik pengolahan data dan analisis data yang penulis gunakan dalam penelitian ini meliputi reduksi data, penyajian data, analisis perbandingan dan penarikan kesimpulan pada data yang telah diperoleh.

Hasil penelitian ini menggambarkan tentang model penanganan rehabilitasi di Yayasan Kelompok Peduli Penyalahgunaan Narkoba Kota Makassar. Model penanganan rehabilitasi korban napza di Yayasan Kelompok Peduli Penyalahgunaan Narkoba Kota Makassar yaitu melalui model pembinaan medis, pembinaan dengan pendekatan bimbingan individu dan kelompok, pembinaan rehabilitasi dengan pendekatan *therapeutic community* (TC), pembinaan rehabilitasi dengan pendekatan agama serta pembinaan rehabilitasi dengan pendekatan terpadu yang kemudian di aplikasikan dalam program pelaksanaan rehabilitasi di YKP2N. Implementasi model rehabilitasi di Yayasan Kelompok Peduli Penyalahgunaan Narkoba Kota Makassar adalah hampir semuanya diterapkan. Tentunya tergantung jika ada respon dari klien. Karena tidak semua klien merespon dengan baik karena mereka memiliki sifat yang berbeda-beda ada yang aktif, posesif, dan overprofektif.

Implikasi dari penelitian ini adalah, 1) Implikasi teoritis, semoga hasil penelitian ini dapat memberikan pengetahuan kepada para orang tua mengenai bahaya penyalahgunaan Narkoba khususnya pada kalangan remaja. 2) Implikasi praktis, semoga hasil penelitian ini bermanfaat kepada seluruh masyarakat khususnya bagi pembaca.

BAB I

PENDAHULUAN

A. Latar Belakang

Permasalahan narkoba di Indonesia merupakan suatu yang bersifat *urgent* dan kompleks. Terbukti dengan bertambahnya jumlah penyalahgunaan narkoba yang signifikan. Dampak dari yang ditimbulkan penyalahgunaan narkoba tidak hanya mengancam kelangsungan hidup dan masa depan penyalahgunaannya saja, namun juga mengancam masa depan bangsa dan negara.

Narkoba sebuah ancaman terbesar bagi dunia dan termasuk wabah yang memiliki persoalan yang besar karena mampu menyerang generasi muda yang sedang frustrasi, kecewa dan mencari kesenangan. Upaya pencegahannya pun tidak semudah membalik telapak tangan karena jaringan pembuat (produsen) dan pengedar sangat sulit untuk dibasmi.

Sampai saat ini penyebaran Narkoba sudah hampir tidak bisa dicegah. Mengingat hampir seluruh penduduk dunia dapat dengan mudah mendapat narkoba dari oknum-oknum yang tidak bertanggung jawab. Keuntungan yang mereka peroleh pun termasuk modus operandi telah meramba ke pedesaan.

Berdasarkan data Badan Narkotika Nasional (BNN) jumlah pengguna narkoba sepanjang tahun 2018 telah mengidentifikasi dan mengungkap sebanyak 83 jaringan sindikat narkoba. Dari 83 jaringan sindikat narkoba tersebut, BNN telah mengungkap 914 kasus narkoba yang melibatkan 1.355 orang tersangka. Adapun barang bukti yang diungkap BNN selama tahun 2018 sebanyak 12 jenis narkoba dengan berat yang berbeda-beda yaitu sabu 3,4 ton, ganja 1,39 ton, ekstasi (tablet) 469.619 butir,

ekstasi (serbuk) 1,88 Kg, katin, heliotropin 9,9 Kg, Amb fubinaca 494, 60 Kg, prekursor serbuk 6,1 Kg, amfetamina 65 Kg, carisoprodol/PCC 280, 163 butir, kokain 012 gram, 5-fluoro-ADB (NPS) 51,9 gram.¹

Penyebaran narkoba di Sulawesi Selatan khususnya di kota Makassar mengalami peningkatan setiap tahunnya. Di tahun 2018 kasus penyalahgunaan narkoba mencapai 421 kasus sedangkan tahun 2017 mencapai 416 kasus. Dari hasil penyidikan oleh Sastresnarkoba Polrestabes terdapat barang bukti sabu 8,1 Kg, ganja 5,6 Kg, ekstasi 1.961 butir, obat daftar G atau Tramadol 5.900 butir, obat THD 2.704 butir dan tembakau Gorilla 18,1 Gram.²

Fakta ini menunjukkan setiap tahunnya angka pengguna narkoba semakin bertambah. Korban terus berjatuhan dan peran dari semua pihak sangatlah diperlukan untuk memberantas peredaran narkoba. Diantara penyebab seseorang terlibat dalam penyalahgunaan narkoba adalah terdorong oleh rasa ingin tahu, ingin mencoba dan gampang menerima

Di era sekarang ini remaja telah menyalahgunakan Narkoba sehingga mencegah terhadap masa depannya yang mana seharusnya seorang remaja sebagai penerus bangsa haruslah mengikuti pemerintah yang melarang untuk menjauhi narkoba. Narkoba sudah menjadi musuh bersama karena dapat menghancurkan sendi dan tatanan sosial kemasyarakatan serta kehidupan berbangsa. Dan hal ini menunjukkan keadaan serius serta cenderung gawat.

¹Reza Deni, *Kasus BNN Identifikasi 83 Sindikat Narkoba Sepanjang 2018*, [Http://m.tribunnews.com/nasional/2018/12/20/ungkap-914-kasus-bnn-identifikasi-83-jaringan-sindikata-narkoba-sepanjang--2018](http://m.tribunnews.com/nasional/2018/12/20/ungkap-914-kasus-bnn-identifikasi-83-jaringan-sindikata-narkoba-sepanjang--2018), (16 Januari 2018)

²Darul Amri, *Kasus Narkoba di Makassar*, [Http://Makassar.tribunnews.com/2018/12/26/Kasus-Narkoba-di-Makassar](http://Makassar.tribunnews.com/2018/12/26/Kasus-Narkoba-di-Makassar), (25 Januari 2019)

Pengguna narkoba akan mengalami gangguan fisik, psikis, dan gangguan fungsi sosial. Sehingga penyalahgunaan narkoba akan mengakibatkan adiksi (ketagihan) yang berakibat pada ketergantungan. Ketergantungan yang timbul akan merugikan kesehatan dan menimbulkan dampak sosial yang luas.

Oleh karena itu, penegak hukum diminta agar membangun sistem pelaksanaan penegak hukum yang searah tujuan dibuatnya Undang-Undang No.35 Tahun 2009 yaitu penegak hukum yang mengintegrasikan upaya hukum dan upaya kesehatan terhadap para penyalahguna agar tetap mendapat hukuman sekaligus menyembuhkan yaitu hukuman rehabilitasi. Hukuman rehabilitasi ini bermanfaat untuk menyembuhkan penyalahguna dari ketergantungan terhadap narkoba.³

Dalam rangka Usaha Kesejahteraan Sosial (UKS) penting adanya tempat pemulihan dan pusat rehabilitasi Narkoba. Salah satu tempat rehabilitasi narkoba bagi penyalahgunaan narkoba adalah Yayasan Kelompok Peduli Penyalahgunaan Narkoba Kota Makassar

Yayasan Kelompok Peduli Penyalahgunaan Narkoba Kota Makassar adalah salah satu lembaga/panti rehabilitasi yang bergerak dibidang pencegahan dan penanggulangan penyalahgunaan Narkoba serta Sumber Daya Manusia (SDM) yang ahli dibidangnya masing-masing yaitu pekerja professional, pekerja sosial, dan dokter.

Rehabilitasi terhadap pecandu narkoba merupakan suatu bentuk perlindungan sosial yang mengintegrasikan pecandu narkoba ke dalam tertib sosial agar dia tidak lagi melakukan penyalahgunaan narkoba.

³Anang Iskandar, *Indonesia Darurat Narkoba*, [Http://m.mediaindonesia.com/read/detail/144732-Indonesia-daruratnarkotika-2018-inifaktanya&hl=id-ID](http://m.mediaindonesia.com/read/detail/144732-Indonesia-daruratnarkotika-2018-inifaktanya&hl=id-ID), (25 Januari 2019)

Berdasarkan uraian diatas maka peneliti memilih judul “Implementasi UU No. 35 Tahun 2009 Study Penanganan Rehabilitasi Korban Napza pada Yayasan Kelompok Peduli Penyalahgunaan Narkoba Kota Makassar”.

B. Fokus Penelitian dan Deskripsi Fokus

1. Fokus Penelitian

Dalam ruang lingkup penelitian, penulis memberikan batasan dalam penelitian ini untuk menghindari kesalahpahaman dan persepsi baru sehingga tidak keluar dari apa yang menjadi fokus penelitian. Penulis memfokuskan penelitian pada penanganan pehabilitasi korban Napza di Yayasan Kelompok Peduli Penyalahgunaan Narkoba Kota Makassar berdasarkan Implementasi Undang-Undang No.35 Tahun 2009.

2. Deskripsi Fokus

Berdasarkan pada fokus penelitian diatas maka dapat dideskripsikan berdasarkan subtansi permasalahan dan subtansi pendekatan penelitian ini yaitu:

- a. Model penanganan rahabilitasi korban Napza di Yayasan Kelompok Peduli Penyalahgunaan Narkoba Kota Makassar yaitu model penanganan berdasarkan pada Undang-Undang No. 35 Tahun 2009.
- b. Salah satu program rehabilitasi untuk menangani korban Napza di Yayasan Kelompok Peduli Penyalahgunaan Narkoba Kota Makassar adalah melakukan pengobatan/rehabilitasi. Rehabilitasi mempunyai kelebihan sebagai tempat pemulihan secara humanis bagi pecandu dan korban penyalahgunaan Narkotika dari pada menjatuhkan hukuman pindana. Diantara kelebihan rehabilitasi menurut Undang-Undang No. 35 Tahun 2009 adalah termasuk tempat

pengobatan, memutus mata rantai peredaran narkoba, tempat isolasi dari pengaruh lingkungan dan bentuk pidana yang humanis.

C. Rumusan Masalah

Berdasarkan deskripsi fokus penelitian maka dapat di rumuskan pokok permasalahannya yaitu bagaimana Study Penanganan Rehabilitasi Korban Napza di Yayasan Kelompok Peduli Penyalahgunaan Narkoba Kota Makassar berdasarkan Implementasi Undang-Undang No. 35 Tahun 2009.

Dari uraian tersebut diatas maka peneliti merumuskan sub masalah sebagai berikut:

1. Bagaimana model penanganan rehabilitasi korban napza di Yayasan Kelompok Peduli Penyalahgunaan Narkoba Kota Makassar berdasarkan Implementasi UU No. 35 Tahun 2009?
2. Bagaimana implementasi model rehabilitasi korban napza di Yayasan Kelompok Peduli Penyalahgunaan Narkoba Kota Makassar berdasarkan UU No. 35 Tahun 2009?

D. Kajian Pustaka

1. Skripsi oleh Sri Ayu Kurni. yang berjudul “Metode Penyuluh Badan Narkotika Nasional (BNN) Provinsi Sulawesi Selatan dalam Mengatasi Penyalahgunaan Narkoba di Kota Makassar”. Jurusan Bimbingan dan Penyuluhan Islam pada Fakultas Dakwah dan Komunikasi UIN Alauddin Makassar, 2017. Didalam skripisnya, terdapat 4 macam metode Badan Narkotika Nasional (BNN) Provinsi Sulawesi Selatan Kota Makassar dalam mengatasi penyalahgunaan narkoba yaitu pencegahan, penindakan, pengobatan dan rehabilitasi. Hasil penelitian

menyimpulkan bahwa Faktor yang menyebabkan penyalahgunaan Narkoba di Kota Makassar adalah faktor internal dan eksternal. Faktor internal yaitu faktor yang berasal dari dalam diri misal, banyak yang menyalahgunakan narkoba karena keingintahuan yang besar untuk mencoba tanpa sadar atau berpikir panjang tentang akibatnya dikemudian hari. Sedangkan faktor eksternal yaitu Faktor yang berasal dari luar, yang biasanya berasal dari lingkungan terdekat, yang dapat memberikan pengaruh pada seseorang untuk melakukan bentuk penyimpangan sosial. Misal, kondisi keluarga yang tidak utuh (cerai), kesibukan orang tua dan hubungan yang tidak harmonis dalam keluarga.⁴

2. Skripsi oleh Farid Hidayat. yang berjudul “Dampak Sosial Penyalahgunaan Narkoba pada Remaja di Kelurahan Kalabbirang Kecamatan Pattalassang Kabupaten Takalar”. Jurusan PMI Kons. Kesejahteraan Sosial UIN Alauddin Makassar, 2016. Hasil penelitian menyimpulkan bahwa terdapat tiga kategori penyebab terjadi penyalahgunaan narkoba yaitu faktor lingkungan, faktor kurangnya keimanan, dan faktor putus asa. Faktor lingkungan terbagi menjadi dua ketegori yaitu, masyarakat individualis dan pengaruh teman sebaya. Faktor kurangnya keimanan adalah masalah yang berakar dalam penyalahgunaan narkoba di Kelurahan Kalabbirang, penyalahgunaan narkoba yang tidak memiliki iman akan merasa senang menikmati dunia mereka tanpa ada beban sedikitpun. Faktor putus asa ada bermacam-macam, misalnya putus asa untuk

⁴Sri Ayu Kurni, “Metode Penyuluh Badan Narkotika Nasional (BNN) Provinsi Sulawesi Selatan dalam Mengatasi Penyalahgunaan Narkoba di Kota Makassar”, *Skripsi* (Makassar: Fak. Dakwah dan Komunikasi UIN Alauddin Makassar, 2017)

membahagiakan orang tua, putus asa mencari pekerjaan yang baik, dan lain sebagainya.⁵

3. Skripsi oleh Muhammad Zulhajar Syam. yang berjudul “Pelaksanaan Rehabilitasi terhadap Pecandu dan Penyalahgunaan Narkotika ditinjau dari Perspektif Hukum Islam (Studi Kasus di Balai Rehabilitasi BNN Baddoka Makassar)”. Jurusan Hukum Pidana dan Ketatanegaraan pada Fakultas Syariah dan Hukum UIN Alauddin Makassar, 2017. Di dalam skripsinya, peneliti memfokuskan pada pelaksanaan rehabilitasi terhadap pecandu dan penyalahguna narkotika di Instansi Badan Narkotika Nasional Provinsi (BNNP) Sulawesi Selatan khususnya di bidang deputy rehabilitasi ditinjau dari perspektif hukum Islam. Hasil penelitian menyimpulkan bahwa Peran nilai-nilai agama Islam dalam pelaksanaan rehabilitasi terhadap pecandu dan penyalahgunaan narkotika di Balai Rehabilitasi BNN Baddoka Makassar memiliki pengaruh besar dalam tingkat keberhasilan pelaksanaan rehabilitas. Pembinaan keagamaan di Balai Rehabilitasi BNN Baddoka Makassar di tangani satu bidang tersendiri, yang mempunyai kegiatan masing-masing sesuai dengan agama yang dianut oleh residen, tim rohaniawan terdiri dari rohaniwan Islam dan rohaniwan nasrani, hal ini karena untuk sementara yang menjalani rehabilitasi hanya dua yaitu residen yang beragama Islam dan nasrani. Balai Rehabilitasi BNN Baddoka Makassar menerapkan empat kegiatan keagamaan yang paling urgen khusus pecandu dan

⁵Farid Hidayat, “Dampak Sosial Penyalahgunaan Narkoba pada Remaja di Kelurahan Kalabbirang Kecamatan Pattalassang Kabupaten Takalar”, *Skripsi* (Makassar: Fak. Dakwah dan Komunikasi UIN Alauddin Makassar, 2016)

penyalahgunaan narkoba yang beragama Islam yaitu Mempelajari al-Qur'an, Ceramah keagamaan, Sholat, puasa, Zikir.⁶

Dari ketiga hasil penelitian diatas, masing-masing mempunyai objek penelitian yang berbeda, namun mempunyai beberapa persamaan objek pada judul penulis, yaitu hal-hal yang menyangkut tentang penyalahgunaan narkoba yang sudah diminati oleh masyarakat mulai dari anak-anak hingga dewasa.

E. Tujuan Penelitian

1. Tujuan Penelitian

- a. Untuk mengetahui model penanganan rehabilitasi korban Napza di Yayasan Kelompok Peduli Penyalahgunaan Narkoba Kota Makassar berdasarkan Implementasi UU No. 35 Tahun 2009
- b. Untuk mengetahui implemementasi model rehabilitasi korban Napza di Yayasan Kelompok Peduli Penyalahgunaan Narkoba Kota Makassar berdasarkan UU No. 35 Tahun 2009

F. Kegunaan Penelitian

Hasil dari penelitian ini diharapkan dapat memberi manfaat, antara lain :

a. Kegunaan Teoretis

- 1) Penelitian ini untuk menambah pengalaman penulis di lapangan, dapat berguna sebagai referensi atau tambahan informasi dalam pengembangan ilmu pengetahuan di masa akan datang.

⁶Muhammad Zulhajar Syam, "Pelaksanaan Rehabilitasi terhadap Pecandu dan Penyalahgunaan Narkoba ditinjau dari Perspektif Hukum Islam", *Skripsi* (Makassar: Fak. Syariah dan Hukum UIN Alauddin Makassar, 2017)

- 2) Menambah wawasan pemikiran tentang dampak dan Study Penanganan Rehabilitasi Korban Napza berdasarkan Implementasi UU No. 35 Tahun 2009 di Yayasan Kelompok Peduli Penyalahgunaan Narkoba Kota Makassar.
- 3) Akademik sebagai bahan referensi dalam pengembangan ilmu pengetahuan sosial yang terkait dengan bahaya Narkoba.

b. Kegunaan Praktis

Diharapkan dengan adanya penelitian ini maka dapat meningkatkan pengetahuan terhadap Study Penanganan Rehabilitasi Korban Napza di Yayasan Kelompok Peduli Penyalahgunaan Narkoba Kota Makassar berdasarkan Implementasi UU No. 35 Tahun 2009.

BAB II

TINJAUAN TEORETIS

A. Undang-Undang No. 35 Tahun 2009

Narkotika merupakan zat atau obat yang sangat bermanfaat dan diperlakukan untuk pengobatan penyakit tertentu. Namun, jika disalahgunakan atau digunakan tidak sesuai dengan standar pengobatan akan merugikan bagi perseorangan atau masyarakat khususnya generasi muda.

Pada sidang Umum Majelis Permusyawaratan Rakyat Republik Indonesia Tahun 2002 melalui ketetapan Majelis Permusyawaratan Rakyat Republik Indonesia Nomor VI/MPR/2002 telah merekomendasikan kepada Dewan Perwakilan Rakyat Republik Indonesia dan Presiden Republik Indonesia untuk melakukan perubahan atas Undang-Undang Nomor 22 Tahun 1997 tentang narkotika. Undang-Undang Nomor 22 Tahun 1997 juga mengatur mengenai pemanfaatan narkotika untuk kepentingan pengobatan dan kesehatan serta mengatur tentang rehabilitasi medis dan sosial. Namun, dalam kenyataannya tindak pidana narkotika di masyarakat menunjukkan kecenderungan yang semakin meningkat baik secara kuantitatif maupun kualitatif dengan korban yang meluas, terutama di kalangan anak-anak, remaja dan generasi muda pada umumnya. Selain itu, untuk melindungi masyarakat dari bahaya narkotika dan mencegah serta memberantas peredaran gelap narkotika, dalam undang-undang ini diatur juga mengenai prekursor narkotika karena prekursor narkotika merupakan zat atau bahan pemula atau bahan kimia yang dapat digunakan dalam pemnuatan narkotika. Dalam undang-Undang ini diatur juga peran serta masyarakat dalam upaya mencegah penyalahgunaan narkotika termasuk pemberian

penghargaan bagi masyarakat yang berjasa dalam upaya mencegah penyalahgunaan Narkotika.¹

Meningkatnya penyalahgunaan narkotika dan psikotropika dewasa ini sangat erat kaitannya dengan penggunaan alat-alat yang berpotensi dalam penyalahgunaan narkotika dan psikotropika. Alat potensial yang dapat disalahgunakan dalam penyalahgunaan narkotika dan psikotropika adalah alat potensial yang diawasi dan ditetapkan sebagai barang di bawah pengawasan Pemerintah, antara lain jarum suntik, semprit suntik (*syringe*), pipa pemadatan dan anhibrida asam asetat. Peningkatan penyalahgunaan prekursor dalam pembuatan narkotika dan psikotropika telah menjadi ancaman yang sangat serius yang dapat menimbulkan gangguan bagi kesehatan, instabilitas ekonomi, gangguan keamanan, serta kejahatan internasional oleh karena itu perlu diawasi secara ketat agar dapat digunakan sesuai peruntukannya. Pengendalian dan pengawasan tersebut sebagai salah satu upaya untuk mencegah, memberantas penyalahgunaan dan peredaran prekursor sangamembutuhkan langkah yang konkret, terpadu dan terkoordinasi baik nasional maupun internasional.

1. Dasar Hukum Terbitnya UU No. 35 Tahun 2009

Dasar hukum terbitnya UU No. 35 Tahun 2009, yaitu sebagai berikut:²

1. Pasal 5 ayat (1) dan pasal 20 Undang-Undang Dasar Negara Republik Indonesia Tahun 1945.

¹Sujono & Bony Daniel, *Komentor & Pembahasan Undang-Undang Nomor 35 Tahun 2009 tentang Narkotika* (Jakarta: Sinar Grafika, 2013), h. 59-60.

²Sujono & Bony Daniel, *Komentor & Pembahasan Undang-Undang Nomor 35 Tahun 2009 tentang Narkotika*, h. 63.

2. Undang-Undang No. 8 Tahun 1976 tentang Pengesahan Konvensi Tunggal Narkotika 1961 beserta Protokol Tahun 1972 yang Mengubahnya (Lembaran Negara Republik Indonesia 1976 Nomor 36, Tambahan Lembaran Negara Republik Indonesia Nomor 3085).
3. Undang-Undang Nomor 7 Tahun 1997 tentang Pengesahan *United Nations Convention Against Illicit Traffic in Narcotic Drugs and Psychotropic Substance*, 1998 (Konvensi Perserikatan Bangsa-Bangsa tentang Pemberantasan Peredaran Gelap Narkotika dan Psikotropika, 1998) (Lembaran Negara Republik Indonesia Tahun 1997 Nomor 17, Tambahan Lembaran Negara Republik Indonesia Nomor 3673).

2. Tujuan di Undangkan UU No. 35 Tahun 2009

Tujuan diundangkannya UU No.35 Tahun 2009 tentang narkotika menurut pasal 4 UU No.35 Tahun 2009 adalah:³

- a. Menjamin ketersediaan narkotika untuk kepentingan pelayanan kesehatan dan/atau pengembangan ilmu pengetahuan dan teknologi
- b. Mencegah, melindungi, dan menyelamatkan bangsa Indonesia dari penyalahgunaan narkotika
- c. Memberantas peredaran gelap narkotika dan prekursor narkotika
- d. Menjamin pengaturan upaya rehabilitasi medis dan sosial bagi penyalahguna dan pecandu narkotika.

Terkait dengan pihak pengguna narkotika yang disebut dengan pecandu narkotika seringkali terjadi stigmatisasi dari masyarakat seperti seorang penjahat.

³Sujono & Bony Daniel, *Komentar & Pembahasan Undang-Undang Nomor 35 Tahun 2009 tentang Narkotika*, h. 66.

Dengan adanya UU No. 35 Tahun 2009 tentang narkotika, para penyalahgunaan narkotika dijamin untuk mendapatkan rehabilitasi medis dan sosial. Sejalan dengan tujuan UU No. 35 Tahun Tahun 2009, Mahkamah Agung Republik Indonesia telah mengeluarkan Surat Edaran Nomor 4 Tahun 2010 tentang Penempatan Penyalagunaan, Korban Penyalahgunaan, dan Pecandu Narkotika ke dalam Lembaga Rehabilitasi Medis dan Rehabilitasi Sosial. Surat edaran *aqou* merupakan usaha yang bisa dikategorikan sebagai usaha *harm reeducation* untuk menjawab pasal 103 ayat (1) UU No. 35 Tahun 2009 yang menyatakan bahwa hakim yang memeriksa perkara pecandu Narkotika dapat:⁴

- a. Memutus untuk memerintahkan yang bersangkutan menjalani pengobatan dan/atau perawatan melalui rehabilitasi jika pecandu narkotika terbukti bersalah melakukan tindak pidana Narkotika., atau
- b. Menetapkan untuk memerintahkan yang bersangkutan menjalani pengobatan dan/atau perawtan medis jika pecandu Narkotika tidak terbukti salah melakukan tindak pidana narkotika.

Mengenai ruang lingkup UU No. 35 Tahun 2009, telah diatur dalam Pasal 5 UU No. 35 Tahun 2009 bahwa pengaturan narkotika dalam undang-undang ini meliputi segala bentuk kegiatan atau perbuatan yang berhubungan dengan narkotika dan prekursor narkotika yang dapat menjadi sebuah pendahuluan sebelum pembahasan akan ketentuan pidana dalam undang-undang *aquo* bahwa telah diatur secara ilmitatif yang berkaitan dengan kegiatan yang berhubungan dengan narkotika maupun prekursor narkotika yang memiliki konsekuensi pidana apabila dilanggar,

⁴Sujono & Bony Daniel, *Komentor & Pembahasan Undang-Undang Nomor 35 Tahun 2009 tentang Narkotika*, h. 66-67.

karena pada intinya narkotika hanya dapat digunakan untuk kepentingan pelayanan kesehatan dan pengembangan ilmu pengetahuan dan teknologi. Frase “*Hanya dapat digunakan*” merupakan sebuah kalimat penentuan atau pembatasan yang sifatnya limitatif bahwa diluar kepentingan pelayanan kesehatan dan pengembangan ilmu pengetahuan dan teknologi, zat/obat yang dikategorikan sebagai narkotika maupun prekursor narkotika tidak boleh digunakan.

Dengan keberlakuan UU No. 35 Tahun 2009 maka:⁵

- a. Psikotropika Golongan I dan Golongan II dinyatakan sebagai bagian dari Narkotika
- b. UU No. 22 Tahun 1997 tidak berlaku lagi
- c. Lampiran Psikotropika Golongan I dan Golongan II di dalam UU No. 5 Tahun 1997 tidak berlaku lagi
- d. Peraturan-peraturan pelaksana UU No. 22 Tahun 1997 tetap diberlakukan
- e. Kecuali untuk Peraturan Presiden Nomor 83 Tahun 2007 tentang Badan Narkotika Nasional, Badan Narkotika Provinsi dan Badan Narkotika kabupaten/kota, dicabut dan diperkuat keberadaannya dengan UU No. 35 Tahun 2009
- f. Diatur mengenai rehabilitasi medis, rehabilitasi sosial, dan upaya lainnya dengan pendekatan keagamaan dan tradisional
- g. Diatur mengenai vonis dan penetapan rehabilitasi sebagai bagian integral dengan tujuan diberlakukannya UU No. 35 Tahun 2009

⁵Sujono & Bony Daniel, *Komentar & Pembahasan Undang-Undang Nomor 35 Tahun 2009 tentang Narkotika*, h. 67-71.

- h. Masyarakat wajib melaporkan tentang penyalahgunaan narkoba dan kewajiban ini disertai dengan sanksi apabila tidak dilaksanakan sehingga diharapkan peran serta masyarakat meningkat dalam mengungkap tindak pidana narkoba
- i. Pemerintah harus membuat:
 - 1) Peraturan Pemerintah tentang syarat dan tata cara produksi, impor, ekspor, peredaran, pencatatan dan pelaporan, serta pengawasan prekursor narkoba (*vide* Pasal 52 UU No. 35 Tahun 2009) Peraturan Pemerintah tentang pelaksanaan wajib lapor bagi pecandu narkoba dan orang tua atau wali dari pecandu narkoba (*vide* Pasal 52 UU No. 35 Tahun 2009)
 - 2) Peraturan Pemerintah tentang pengawasan terhadap segala bentuk kegiatan yang berkaitan dengan narkoba (*vide* Pasal 52 UU No. 35 Tahun 2009)
 - 3) Peraturan Pemerintah tentang syarat dan tata cara penyimpanan, pengamanan, dan pengawasan narkoba dan prekursor narkoba yang disita (*vide* Pasal 52 UU No. 35 Tahun 2009)
 - 4) Peraturan Pemerintah tentang syarat dan tata cara penyerahan dan pemusnahan barang sitaan yang berupa narkoba dan prekursor narkoba (*vide* Pasal 52 UU No. 35 Tahun 2009)
- j. Menteri Sosial harus membuat peraturan tentang rehabilitasi sosial bagi mantan pecandu narkoba (*vide* Pasal 52 UU No. 35 Tahun 2009)
- k. Kepala Badan Narkotika Nasional harus membuat:
 - a) Peraturan tentang syarat dan tata cara pengangkatan dan pemberhentian penyidik BNN (*Vide* Pasal 72 UU No. 35 Tahun 2009)
 - b) Peraturan tentang pembentukan wadah koordinasi peran serta masyarakat (*Vide* Pasal 108 UU No. 35 Tahun 2009)

Pengguna narkotika telah diatur secara rigid dalam Undang-Undang No. 35 Tahun 2009 karena ditentukan dan diatur dalam Pasal 77 UU No. 35 Tahun 2009 bahwa narkotika hanya dapat digunakan untuk kepentingan pelayanan kesehatan atau pengembangan ilmu pengetahuan dan teknologi. Dalam Pasal 8 ayat (1) mengatur bahwa narkotika Golongan I dilarang digunakan untuk kepentingan pelayanan kesehatan, contohnya Heroin dan Ganja. Larangan penggunaan narkotika Golongan I karena berada dalam jumlah yang terbatas, narkotika Golongan I hanya dapat digunakan untuk kepentingan pengembangan ilmu pengetahuan dan teknologi serta untuk reagensia diagnostik, serta reagensia laboratorium setelah mendapatkan persetujuan Menteri atas rekomendasi Kepala Badan Pengembangan Obat dan Makanan. Antara Pasal 7 dengan Pasal 8 ayat (1) dan (2) menyatakan bahwa narkotika Golongan I, II, atau III bisa digunakan untuk pelayanan kesehatan. Karena ada yang boleh digunakan dan ada juga yang tidak boleh digunakan untuk pelayanan kesehatan, melainkan hanya untuk kepentingan ilmu pengetahuan dan teknologi. Jika dicermati dari penjelasan Pasal 7 UU No. 35 Tahun 2009, yang dimaksud dengan pelayanan kesehatan adalah pelayanan rehabilitasi medis. Yang dimaksud dengan “pengembangan ilmu pengetahuan dan teknologi” adalah penggunaan narkotika untuk kepentingan pengobatan dan rehabilitasi, termasuk untuk kepentingan pendidikan, pelatihan, penelitian dan pengembangan serta keterampilan yang dilaksanakan oleh instansi pemerintah yang tugas dan fungsinya melakukan pengawasan, penyelidikan, dan pemberantasan peredaran gelap narkotika. Kepentingan pendidikan, pelatihan dan keterampilan adalah termasuk untuk

kepentingn melatih anjing pelacak narkoba dari kepolisian Negara Republik Indonesia.⁶

B. Rehabilitasi

1. Pengertian Rehabilitasi

Rehabilitasi adalah salah satu bentuk pelayan kesehatan. Istilah rehabilitasi dalam UU No. 35 Tahun 2009 yaitu:⁷

- 1) Rehabilitasi yaitu kegiatan untuk mencari suatu alternatif- sebagai sarana pemulihan untuk kepentingan kemanusiaan dan dalam rangka penelitian, pengembangan ilmu pengetahuan serta teknologi.
- 2) Rehabilitasi medis yaitu proses kegiatan pengobatan secara terpadu untuk membebaskan pecandu dari ketergantungan Narkotika (*Vide* Pasal 1 angka 16 UU No.35 Tahun 2009)
- 3) Rehabilitasi Sosial yaitu proses kegiatan pemulihan secara terpadu, baik fisik maupun sosial, agar mantan pecandu narkoba dapat kembali melaksanakan fungsi sosial dalam kehidupan masyarakat.

Ketentuan mengenai rehabilitasi bagi penyalahguna Narkotika diatur dalam UU No. 35 Tahun 2009 dari pasal 54 sampai pasal 59. Dua di antara pasal tersebut yaitu:⁸

⁶Sujono & Bony Daniel, *Komentar & Pembahasan Undang-Undang Nomor 35 Tahun 2009 tentang Narkotika*, h. 72-73.

⁷Sujono & Bony Daniel, *Komentar & Pembahasan Undang-Undang Nomor 35 Tahun 2009 tentang Narkotika*, h. 67.

⁸Sujono & Bony Daniel, *Komentar & Pembahasan Undang-Undang Nomor 35 Tahun 2009 tentang Narkotika*, h. 116.

Pasal 54

Pecandu narkoba dan korban penyalahgunaan narkoba wajib menjalani rehabilitasi medis dan rehabilitasi sosial.

Pasal 55

- 1) Orang tua atau wali dari pecandu narkoba yang belum cukup umur wajib melaporkan kepada pusat kesehatan masyarakat, rumah sakit, dan/atau lembaga rehabilitasi medis dan rehabilitasi sosial yang ditunjuk Pemerintah untuk mendapatkan pengobatan dan/atau perawatan melalui rehabilitasi medis dan rehabilitasi sosial.
- 2) Pecandu narkoba yang sudah cukup umur wajib melaporkan diri atau dilaporkan oleh keluarganya kepada pusat kesehatan masyarakat, rumah sakit, dan/atau lembaga rehabilitasi medis dan rehabilitasi sosial yang ditunjuk Pemerintah untuk mendapatkan pengobatan dan/atau perawatan melalui rehabilitasi medis dan rehabilitasi sosial.
- 3) Ketentuan mengenai pelaksanaan wajib lapor sebagaimana dimaksud pada ayat (1) ayat (2) diatur dengan Peraturan Pemerintah

Menurut Anang Iskandar, mantan Kepala BNN 2015 mengatakan bahwa:⁹

“Badan Narkotika Nasional (BNN) mencatat, jumlah pemakai atau korban narkoba yang dipenjara mencapai angka puluhan ribu selama lima tahun. Padahal, memenjarakan korban sama saja menyuburkan peredaran barang haram tersebut. Kesadaran harus dibangun bahwa penyalahguna itu adalah orang sakit. Ketika

⁹Ratna WP, *Aspek Pidana Penyalahgunaan Narkoba (Rehabilitasi VS Penjara)*, (Yogyakarta: Legality, 2017), h. 112-113.

sembuh dan akhirnya butuh narkoba, maka ini akan menjadi ladang para Bandar narkoba untuk mengedarkan di penjara.

Memerjarkan penyalahguna telah menyalahi aturan. Undang-Undang No.35 Tahun 2009, salah satunya mengatur penyalahguna Narkoba harus direhabilitasi. Data BNN menyatakan lima tahun berjalan, penyalahguna justru ada 20.0000 orang dan di penjara. Kondisi ini sangat disayangkan dengan pencaangan untuk merehabilitasi pecandu narkoba. Usaha untuk merehabilitasi para penyalahguna Narkoba sudah diupayakan. BNN mengklaim, sejak dimulainya kampanye rehabilitasi pemakai narkoba tahun 2014, sudah 3.000 orang direhabilitasi. Presiden meminta agar target rehabilitasi ditingkatkan. UU narkotika menyebutkan bahwa pengguna Narkotika harus dicegah, dilindungi dan direhabilitasi. Jika penyalahguna direhabilitasi bandar akan menagis meratap-ratap. Jika penyalahguna dipenjara, bandar akan tertawa-tawa.”

Menurut Erasmus Napitupulu, Peneliti Institute for Criminal Justice Reform (ICJR) 2015 mengatakan bahwa:¹⁰

“Penguatan terhadap penanganan kasus narkotika adalah dengan memperkuat rehabilitasi. Persoalan narkotika tidak akan selesai jika pengguna tidak direhabilitasi. Sebaliknya, pendekatan hukum secara represif justru tidak efektif. Dalam penanganan kasus narkotika, korban mesti dikedepankan melalui pendekatan. Pemenjaraan bakal menjadi pasar baru bagi para pengguna dan pecandu narkotika. Karena bandar narkotika lebih memilih menyuplai ke dalam penjara. Memerjarkan pengguna narkotika justru akan membuat persoalan baru dengan *over* kapasitas lapas. *Supply*

¹⁰Ratna WP, *Aspek Pidana Penyalahgunaan Narkotika (Rehabilitasi VS Penjara)*, h. 115.

orang ke dalam lapas harus dikurangi. Dimulai dari *victimless crime* seperti pengguna narkoba.”

2. Kelebihan Rehabilitasi

a. Tempat Pengobatan

Ketergantungan pada narkoba merupakan suatu penyakit. Apapun penyakitnya baik di otak maupun psikis wajib berobat dan diobati. Proses penyembuhan akan berhasil tergantung respon pasien. Tidak semua pasien merespon dengan baik melalui satu jenis terapi. Respon terhadap program terapi sangat tergantung pada program dengan baik bagi kebutuhan pasien.

Berdasarkan data pada tahun 2015, BNN bersama lembaga rehabilitasi instansi pemerintah dan komponen masyarakat telah melaksanakan program rehabilitasi kepada 38.427 pecandu, penyalahguna dan korban penyalahguna narkoba yang berada di seluruh Indonesia.¹¹

b. Memutus Mata Rantai Peredaran Narkoba

Penyalahguna narkoba biasanya diawali dengan fase coba-coba yang dipengaruhi dan dibujuk oleh temannya, sebagai pelarian frustrasi atau stres dan sebagai stimulant untuk tampil energik. Bila sudah sering memakainya akibatnya tentu ketagihan.

Olehnya itu untuk memutus mata rantai peredaran narkoba, sebaiknya bagi para pecandu dan penyalahguna Narkoba melakukan proses rehabilitasi sebagai

¹¹Ratna WP, *Aspek Pidana Penyalahgunaan Narkoba (Rehabilitasi VS Penjara)*, h. 117.

bentuk untuk memerangi para bandar narkoba. Jika para pecandu narkoba di jerat hukuman penjara atau tindak pidana maka para bandar narkoba akan lebih mudah untuk melakukan operandi penyebaran narkoba atau obat-obat terlarang di dalam penjara.

c. Tempat Isolasi dari Pengaruh Lingkungan

Metode yang digunakan untuk merehabilitasi pecandu narkoba adalah memberikan suasana baru yang lebih segar dan memungkinkan pecandu mampu mengespresikan keinginan dan mengembangkan potensi. Mereka butuh suasana yang baru yang lebih manusiawi, menghargai orang lain, memberi kesempatan untuk berkembang dan penuh kasih sayang. Selain itu, tempat rehabilitasi yang nyaman, aman, tenang dan pemandangan indah akan sangat membantu dalam proses pemulihan atau pengembalian keberfungsian sosial mereka.

d. Bentuk Pidana yang Humanis

Rehabilitasi menjadi alternatif bentuk pidana bagi pelaku penyalahgunaan narkotika sebagaimana konsep keadilan restoratif yang bertujuan memulihkan keadilan karena dipahami sebagai bentuk pendekatan penyelesaian perkara menurut hukum pidana dengan melibatkan pelaku kejahatan, korban, keluarga korban atau pihak lainnya yang terkait untuk mencari penyelesaian yang adil dengan menekankan pada pemulihan kembali pada keadaan semula dan bukan pembalasan.¹²

Berdasarkan Undang-Undang Nomor 35 Tahun 2009 telah diatur bahwa terdapat dua kementerian yang memperoleh mandat dalam melaksanakan kebijakan rehabilitasi bagi pecandu dan penyalahgunaan narkotika yaitu Kementerian Kesehatan yang berwenang mengatur rehabilitasi medis dan Kementerian Sosial yang

¹²Ratna WP, *Aspek Pidana Penyalahgunaan Narkotika (Rehabilitasi VS Penjara)*, h. 117.

berwenang mengatur rehabilitasi sosial. Dalam undang-undang tersebut pula, amanat bagi YKP2N sesuai dengan Pasal 54 dan 57 Undang-Undang Nomor 35 Tahun 2009 adalah melakukan Pemulihan dan pendampingan yang dimiliki pemerintah maupun masyarakat, baik secara kualitas maupun kuantitas.

Dalam pasal 54 Undang-Undang Nomor 35 Tahun 2009 tentang narkotika diatur bahwa pecandu dan korban penyalahgunaan narkotika wajib menjalani rehabilitasi medis dan rehabilitasi sosial. Yang dimaksud dengan pecandu narkotika adalah orang yang menggunakan atau menyalahgunakan narkotika dalam keadaan ketergantungan, sedang yang dimaksud dengan korban penyalahgunaan narkotika adalah seseorang yang dibujuk ataupun diperdaya.

C. NAPZA

1. Narkoba

a. Pengertian Narkoba

Narkoba adalah singkatan dari narkotika dan obat/bahan berbahaya. Selain narkoba, istilah lainnya yang diperkenalkan khusus oleh Departemen Kesehatan Republik Indonesia adalah napza yang merupakan singkatan dari narkotika, Psikotropika dan Zat Adiktif Lainnya. Istilah ini banyak dipakai oleh para praktisi kesehatan dan rehabilitasi. Semua istilah ini, baik narkoba ataupun napza mengacu pada kelompok senyawa yang umumnya memiliki resiko tinggi bagi penggunaannya. Menurut pakar kesehatan, narkoba sebenarnya bisa dipakai untuk membius pasien saat hendak dioperasi atau obat-obatan untuk penyakit tertentu. Namun kini disalahartikan akibat pemakaian di luar peruntukan dan dosis yang semestinya.¹³

¹³Wahidah Abdullah, *Pelaksanaan Pendidikan Islam dan Implementasinya terhadap Penanggulangan Penyalahgunaan Narkoba*(Makassar: Alauddin University Press, 2012), h.99.

Narkotika adalah zat atau obat yang berasal dari tanaman atau bukan tanaman baik sintesis maupun semi sintesis yang dapat menyebabkan penurunan atau perubahan kesadaran, hilangnya rasa, mengurangi sampai menghilangkan rasa nyeri, dan dapat menimbulkan ketergantungan.¹⁴

Psikotropika adalah zat atau obat, baik alamiah maupun sintesis bukan narkotika, yang berkhasiat psikoaktif melalui pengaruh selektif pada susunan saraf pusat yang menyebabkan perubahan khas pada aktivitas mental dan perilaku. Lebih sering digunakan oleh dokter untuk mengobati gangguan jiwa.¹⁵

Bahan adiktif lainnya adalah zat atau bahan lain bukan narkotika dan psikotropika yang berpengaruh pada kerja otak dan dapat menimbulkan ketergantungan. Bahan ini bisa mengarahkan atau sebagai jalan adiksi terhadap narkotika.¹⁶

Menurut Masruhi Sudiro, narkotika adalah semua bahan obat yang mempunyai efek kerja yang pada umumnya bersifat membius (menurunkan kesadaran), merangsang (meningkatkan semangat kegiatan/aktifitas), ketagihan (ketergantungan, mengikat, *dependence*), dan menimbulkan daya berkhayal (halusinasi). Berarti dapat disimpulkan bahwa narkoba identik dengan kelemahan dan kelesuan yang meyerang badan dan anggota tubuh lainnya.¹⁷

¹⁴Wahidah Abdullah, *Pelaksanaan Pendidikan Islam dan Implementasinya terhadap Penanggulangan Penyalahgunaan Narkoba*, h.100.

¹⁵Wahidah Abdullah, *Pelaksanaan Pendidikan Islam dan Implementasinya terhadap Penanggulangan Penyalahgunaan Narkoba*, h.100.

¹⁶Wahidah Abdullah, *Pelaksanaan Pendidikan Islam dan Implementasinya terhadap Penanggulangan Penyalahgunaan Narkoba*, h.100.

¹⁷Wahidah Abdullah, *Pelaksanaan Pendidikan Islam dan Implementasinya terhadap Penanggulangan Penyalahgunaan Narkoba*, h.102.

Dari tinjauan kedokteran narkotika jenis obat-obatan yang bersifat natural atau sintesis yang mengandung berbagai unsur kimia yang berfungsi sebagai penenang atau perangsang. Apabila jenis obat-obatan ini dikonsumsi tanpa petunjuk dokter akan mengakibatkan kecanduan, dan dapat menimbulkan mudharat bagi si pemakai dan masyarakat. Menurut tinjauan ilmiah adalah jenis obat-obatan dari bahan-bahan kimia yang dapat membangkitkan rasa kantuk atau membuat pemakai tertidur dan membuatnya hilang kesadaran disertai hilang rasa sakit. Obat bius adalah istilah khusus bagi *narcotic* (narkotika) yang berasal dari bahasa latin, yaitu *narcosis* artinya sesuatu yang membius atau yang menyebabkan pemakainnya terbius.¹⁸

b. Peredaran Narkoba

Undang-Undang No. 35 Tahun 2009 tidak memberikan penjelasan perihal dengan izin edar maupun obat. Akan tetapi, dari ketentuan Pasal 1 angka 1 Peraturan Menteri Kesehatan Nomor: 10101/Menkes/Per/XI/2008, diketahui bahwa yang dimaksud dengan “izin edar” adalah bentuk persetujuan registrasi obat untuk dapat diedarkan di Wilayah Republik Indonesia. Sementara yang dimaksud dengan obat adalah obat jadi yang merupakan paduan bahan-bahan termasuk produk biologi dan kontrasepsi yang siap dipergunakan untuk menyelidiki sistem fisiologi atau keadaan patologi dalam rangka pencegahan, penyembuhan, pemulihan dan peningkatan kesehatan. Narkotika merupakan bahan atau obat yang bermanfaat dibidang pengobatan dan pengembangan ilmu pengetahuan, namun di sisi lain dapat menimbulkan ketergantungan yang sangat merugikan apabila dipergunakan tanpa pengendalian dan pengawasan yang ketat dan seksama. Karena itu pengaturan

¹⁸Wahidah Abdullah, *Pelaksanaan Pendidikan Islam dan Implementasinya terhadap Penanggulangan Penyalahgunaan Narkoba*, h.104.

narkotika perlu dilakukan dengan tujuan menjamin ketersediaan narkotika untuk kepentingan pelayanan kesehatan maupun pengembangan ilmu pengetahuan.

Pasal 35

Peredaran narkotika meliputi setiap kegiatan atau serangkaian kegiatan penyaluran atau penyerahan narkotika, baik dalam rangka perdagangan, bukan perdagangan maupun pemindahtanganan, untuk kepentingan pelayanan kesehatan dan pengembangan ilmu pengetahuan dan teknologi.¹⁹

Pasal 36

1. Narkotika dalam bentuk obat jadi hanya dapat diedarkan setelah mendapatkan izin edar dari Menteri
2. Ketentuan lebih lanjut mengenai syarat dan tata cara perizinan peredaran narkotika dalam bentuk obat jadi sebagaimana dimaksud pada ayat (1) diatur dengan Peraturan Menteri
3. Untuk mendapatkan izin edar dari Menteri, Narkotika dalam bentuk obat jadi sebagaimana dimaksud pada ayat (1) harus melalui pendaftaran pada Badan Pengawasan Obat dan Makanan
4. Ketentuan lebih lanjut mengenai syarat dan tata cara pendaftaran Narkotika dalam bentuk obat jadi sebagaimana dimaksud pada ayat (3) diatur dengan Peraturan Kepala Badan Pengawas Obat dan Makanan²⁰

¹⁹AR. Sujono & Bony Daniel, *Komentar dan Pembahasan Undang-Undang No. 35 Tahun 2009 tentang Narkotika*, h. 95.

²⁰AR. Sujono & Bony Daniel, *Komentar dan Pembahasan Undang-Undang No. 35 Tahun 2009 tentang Narkotika*, h. 96.

Pasal 38

Setiap kegiatan peredaran narkotika wajib dilengkapi dengan dokumen yang sah.²¹

Istilah “penyaluran” tidak sama dengan “menyerahkan”. Artinya penyaluran narkotika adalah kegiatan mendistribusikan narkotika yang belum tujuan akhir. Memberikan narkotika kepada pasien, bukanlah sebuah kegiatan penyaluran namun merupakan kegiatan penyerahan. Untuk pengawasan terhadap penyalahgunaan narkotika yang dilakukan pabrik obat maun pedagang besar farmasi, Badan Pengawasan Obat dan Makanan harus selalu melakukan pengawasan melalui audit. Pengawasan ini diperlukan untuk mengetahui penyerapan narkotika. Selain melakukan audit di perusahaan farmasi, audit juga dilakukan ke distributor, apotik dan rumah sakit. Fokus utama pengawasan Badan Pengawasan Obat dan Makanan adalah pada pedagang besar farmasi, pabrik obat dan distributor. Sedangkan apotik sebagai pembinanya adalah dinas kesehatan. Mekanisme control yang dilakukan Badan Pengawasan Obat dan Makanan yaitu melalui *pre-notification eksport* (surat pemberitahuan ekspor) dari negara asal baranng di luar negeri, kemudian dari SPI maupun SPE-nya, laporan perbulan dari pedangan besar farmasi dan selanjutnya dilakukan audit pada sarana.²²

Di era sekarang ini, kasus peredaran narkoba sangatlah sistematis. Narkoba muda diperoleh dan diedarkan karena gampang menjadi uang. Narkoba dapat terdistribusikan dengan baik untuk kemudian digunakan. Tanpa hambatan yang

²¹AR. Sujono & Bony Daniel, *Komentan dan Pembahasn Undang-Undag No. 35 Tahun 2009 tentang Narkotika*, h. 96.

²²Sujono & Bony Daniel, *Komentan & Pembahasan Undang-Undang Nomor 35 Tahun 2009 tentang Narkotika*, h. 97-99.

berarti seseorang dapat menikmatinya secepat dan sebanyak yang ia inginkan. Dengan syarat biaya ada, barang yang dipesan pun akan ada. Maka tepatlah yang dikatakan Dadang Hawari bahwa untuk masa datang Indonesia tidak lagi merupakan negara sekedar untuk transit bagi lalu lalang narkotika dan sejenisnya, melainkan sudah akan menjadi negara sasaran pemasaran narkotika.²³

Banyak anak remaja yang terjerumus dalam penyalahgunaan narkoba akibat adanya anggapan di kalangan para remaja bahwa mengonsumsi narkoba dianggap sebagai trend modernisasi. Hal ini diiringi oleh kecerdasan para pembuat dan pengedar narkoba yang menegmas Narkoba dalam berbagai bentuk dan jenis, mulai dari narkoba yang harganya mahal, yang dikonsumsi oleh kalangan menengah keatas dan kemasan yang harganya murah yang dapat dijangkau oleh orang yang berada pada tingkatan menengah bawah, walaupun dengan kualitas yang berbeda, jenis ini masih memberikan dampak negatif yang sama.²⁴

c. Sebab-Sebab Penyalahgunaan Narkoba

Pada umumnya penyalahgunaan narkoba dilakukan oleh para remaja dan usia muda yang sangat potensial dan produktif. Hal ini disebabkan oleh berbagai pengaruh yang sangat kompleks.

Menurut Masruhi Sudiro, faktor-faktor pendorong penyalahgunaan narkoba dibagi dalam dua faktor, yaitu.²⁵

²³Wahidah Abdullah, *Pelaksanaan Pendidikan Islam dan Implementasinya terhadap Penanggulangan Penyalahgunaan Narkoba*, h.221.

²⁴Wahidah Abdullah, *Pelaksanaan Pendidikan Islam dan Implementasinya terhadap Penanggulangan Penyalahgunaan Narkoba*, h.223.

²⁵Wahidah Abdullah, *Pelaksanaan Pendidikan Islam dan Implementasinya terhadap Penanggulangan Penyalahgunaan Narkoba*, h.228-231.

1. Faktor yang Berasal Dari Diri Sendiri

Banyak faktor yang berasal dari diri sendiri, antara lain faktor kecerdasan, kepribadian, kejiwaan, keturunan, penampilan fisik, usia dan jenis kelamin. Faktor intern ini adalah:

- a) Remaja dengan kepribadian antisosial mempunyai resiko relative 19,9 kali untuk menyalahgunakan Napza.
- b) Remaja dengan defresi mempunyai resiko relative 18,8 kali untuk menyalahgunakan Napza.
- c) Remaja dengan kecemasan mempunyai resiko relative 13,8 kali untuk menyalahgunakan Napza.

2. Faktor yang Berasal dari Luar

a. Faktor keluarga

Sikap orangtua yang terlalu keras terhadap anak atau sebaliknya memanjakan anak secara berlebihan. Sikap demikian mungkin disebabkan orangtua memiliki kelemahan fisik, intelektual atau moral, sehingga disiplin anak-anaknya menjadi sangat lemah pula. Hal ini bisa juga disebabkan orangtua terlalu sibuk dengan urusan masing-masing. Bahkan mungkin justru orangtuanya tidak dapat menjadi teladan yang baik untuk anak-anaknya.

b. Faktor Sosial

- 1) Kurangnya tempat dan upaya penyaluran hobby, bakat, tenaga dan potensi remaja secara terarah, teratur, dan kontinyu.
- 2) Merosotnya moral dan mental orang dewasa yang menyebabkan turunya wibawa kalangan para orangtua, guru, tokoh masyarakat, aparat pemerintah, penegak hukum dan sebagainya. Pelanggaran hukum dan penyelewengan norma yang

mereka lakukan dapat menjadi presiden buruk bagi tingkah laku generasi muda dan remaja serta tidak adanya lagi sosok pribadi yang dapat dijadikan teladan bagi remaja.

- 3) Adanya komplotan-komplotan muda dan remaha di kampong-kampung, di pasar-pasar bahkan di kalangan pelajar sekolah dan mahasiswa.
- 4) Adanya perdaganagn Narkotika yang tidak mengenal belas kasihan, prikemanusiaan maupun tanggung jawab terhadap nasib generasi muda, ditambah lemahnya aparat pemerintah dan pemberantasan perdaganagn dan pemakaian Narkoba.

d. Dampak Penggunaan Narkoba

Dampak dari pemakaian Narkoba sangatlah fatal, diantaranya adalah otak tidak berfungsi sebagaimana semestinya, organ didalam tubuh rusak, impoten pada pria, HIV/AIDS dan yang paling mengerikan adalah kematian. Akibat dari pemakaian Narkoba yaitu sebagai berikut:

1) Motif

a. Motif ingin tahu

Banyak remaja yang mempunyai sifat selalu ingin tahu dan ingin mencoba sesuatu yang belum diketahui, termasuk Narkoba. Sifat ini akan semakin berbahaya jika didorong dari teman-temannya atau kelompoknya.

b. Sifat coba-coba

Sifat ini akan muncul bila kedua orang tuanya terlalu sibuk dan kurang memperhatikan anaknya atau *broken home* sehingga mengakibatkan kurang kasih sayang. Dalam keadaan ini remaja mencoba mencari pelarian yang bisa membuat dirinya merasa bahagia.

2) Sugesti

Sesuatu yang sulit sekali untuk dihilangkan dari seorang pecandu adalah sugesti. Sugesti inilah yang membuat seseorang selalu mempunyai keinginan untuk terus memakai narkoba. Kadang kala seorang pecandu walaupun sudah sembuh atau bersig dari narkoba tetap mempunyai keinginan untuk kembali mengkonsumsi narkoba dan akhirnya terjerumus lagi kedalam narkoba, hal inilah yang disebut sugesti.²⁶

Selain dari akibat memakai narkoba, maka dampak yang ditimbulkannya sangat berbahaya, diantaranya:²⁷

1. Dampak Fisik

Adaptasi biologis tubuh manusia terhadap penggunaan narkoba untuk jangka waktu yang lama bisa dibilang cukup ekstensif, terutama dengan obat-obatan yang tergolong dalam kelompok *downers*. Tubuh manusia bahkan dapat berubah begitu banyak hingga sel-sel dan organ-organ tubuh menjadi tergantung pada obat.

Ketergantungan sel-sel tubuh, organ-organ vital dalam tubuh seperti liver, jantung, paru-paru, ginjal dan otak akan mengalami kerusakan akibat penggunaan narkoba dengan jangka panjang.

2. Dampak Mental

Ketergantungan mental adalah pikiran dan perilaku obsesif kompulsif, serta tindakan impulsive. Pikiran seorang pecandu Narkoba menjadi terobsesi pada narkoba karena Narkoba adalah satu-satunya yang dalam pikirannya. Ia akan

²⁶M. Amir P.Ali, Imran Duse, *Narkoba Ancaman Generasi Muda*, h. 35-37.

²⁷M. Amir P.Ali, Imran Duse, *Narkoba Ancaman Generasi Muda*, h. 38.

menggunakan semua daya pikirannya tentang cara tercepat mendapatkan uang untuk membeli narkoba.

Akan tetapi ia tidak pernah memikirkan dampak dari tindakan yang dilakukannya seperti mencuri, ataupun berbohong karena perilakunya selalu impulsif. Ia juga selalu berpikir dan berperilaku kompulsif yakni mengulang kesalahan-kesalahan yang sama. Bisa dikatakan bahwa dampak mental dari narkoba adalah mematikan akal sehat para penggunanya, terutama yang sudah dalam tahap kecanduan. Ini semua membuktikan bahwa penyakit adiksi adalah penyakit yang licik, dan sangat berbahaya.

3. Dampak Emosional

Narkoba adalah zat-zat yang mengubah *mood* seseorang (*Mood altering substance*). Salah satu efek yang diciptakan oleh narkoba adalah perubahan *mood* dan dapat mengakibatkan ekstrimnya perasaan atau emosi penggunanya. Emosi seorang pecandu Narkoba sangat labil dan bisa berubah kapan saja. Satu saat tampaknya ia baik-baik saja. Tetapi bila di bawah pengaruh narkoba bisa berubah menjadi orang yang seperti mengamuk, melempar barang-barang, bahkan memukul siapa pun yang ada disekitarnya.

Adiksi terhadap narkoba membuat seseorang kehilangan kendali terhadap emosinya. Dan perubahan yang muncul ini bukan perubahan ringan karena pecandu adalah orang-orang yang memiliki perasaan dan emosi yang sangat mendalam. Para pecandu sering kali diselimuti oleh rasa bersalah, perasaan tidak berguna dan depresi yang mendalam. Perasaan ini pulalah yang membuatnya ingin terus menggunakan karena salah satu efek narkoba ialah mematikan perasaan dan emosi kita.

4. Kerusakan Otak

Penggunaan obat-obatan sangat jelas akan menimbulkan kerusakan otak apabila digunakan dalam jangka waktu yang lama, serta penggunaan lebih dari satu jenis ataupun dicampur oleh alkohol. Penggunaan obat-obatan akan merubah system kerja syaraf pusat dari otak ke syaraf-syaraf yang lain. Keseluruhannya dapat menimbulkan kerusakan otak yang permanen jika apabila penggunaannya di campur dengan Uppers, Downers, All arounders, juga dicampur dengan alkohol.

- a. Jenis Uppers. Membuat otak seperti dipacu kerjanya yang dapat menimbulkan kerusakan permanen
- b. Jenis Downers. Membuat otak seseorang diperlambat sistem kerjanya menjadi down, slow dan depresi
- c. Jenis All arounders. Merubah signal yang diterima otak.²⁸

Salah satu yang melatar belakangi penyalahgunaan narkoba adalah dimulai dari taraf coba-coba, taraf hiburan, taraf penggunaan secara teratur dan kemudian sampai pada taraf ketergantungan. Narkoba akan menimbulkan keinginan untuk terus mencoba sampai menderita ketagihan ataupun ketergantungan.

Penyalahgunaan narkoba termasuk penyakit sosial yang bisa menyebabkan pertengkaran sampai pembunuhan karena perbuatan ini dilakukan di luar alam sadar, di luar akal sehat dan tidak sadarkan diri.

Dalam islam juga melarang mengonsumsi narkoba sebagaimana larangannya yang terdapat dalam Qs. Al-Maidah/5:90

يَا أَيُّهَا الَّذِينَ آمَنُوا إِنَّمَا الْخَمْرُ وَالْمَيْسِرُ وَالْأَنْصَابُ وَالْأَزْلَامُ رِجْسٌ مِّنْ عَمَلِ الشَّيْطَانِ فَاجْتَنِبُوهُ لَعَلَّكُمْ تُفْلِحُونَ

²⁸M. Amir P.Ali, Imran Duse, *Narkoba Ancaman Generasi Muda*, h. 39-47.

Terjemahanya:

“Hai orang-orang yang beriman, sesungguhnya (meminum) khamar, berjudi, (berkorban untuk) berhala, mengundi nasib dengan panah, adalah termasuk perbuatan syaitan. Maka jauhilah perbuatan-perbuatan itu agar kamu mendapat keberuntungan.”

e. Metode Pencegahan Penyalahgunaan Narkoba

Pencegahan penyalahgunaan narkoba saat sekarang ini sudah ditindak lanjuti oleh jaringan nasional melalui Badan Narkotika Nasional (BNN). Namun, jaringan produsen dan pengedarnya juga sangat kuat. Oleh karena itu, diperlukan kerja sama yang kuat, terencana dan terorganisir untuk melawan gelombang narkoba.

Berikut metode untuk mencegah penyalahgunaan Narkoba.²⁹

1) Pendidikan Agama

Agama merupakan benteng untuk menangkal dan mencegah pengguna Narkoba bagi generasi muda yang dalam masa pubertasnya, gampang meniru, suka mencoba. Mengaktualisasikan nilai-nilai ajaran agama menjadi benteng yang ampuh untuk mencegah penyalahgunaan narkoba. Selain itu, pendidikan agama di lingkungan sekolah menjadi faktor pendorong untuk menyelamatkan generasi muda di masa perkembangannya. Mengajarkan mereka sopan santun, ramah kepada siapa saja merupakan modal dasar untuk membangun budi pekerti yang baik.

2) Peran Orang Tua

Peran orang tua dalam mencegah terjadinya penyalahgunaan narkoba adalah memberikan kekuatan kasih sayang karena hal tersebut menjadi magnet yang paling kuat dibandingkan yang lain.

²⁹Maswardu Muhammad Amin, *Memahami Bahaya Narkoba dan Alternatif Penyembuhannya* (Yogyakarta: Media Akademi, 2015), H. 31.

3) Media

Peran media sangat penting untuk menyadarkan masyarakat terutama para pemuda di masa sekarang. Namun media juga bisa memiliki dampak negatif jika tayangan/program yang ditawarkan memiliki unsur menyimpan. Namun, untuk mencegah hal tersebut maka perlu disiapkan program-program media yang berisis tentang kesadaran moral.

4) Memberdayakan organisasi kemahasiswaan agar berperan aktif dalam mensosialisasikan bahaya narkoba.

2. Psikotropika dan Bahan Adiktif

a. Psikotropika

Psikotropika adalah zat atau obat bukan Narkotika, baik alamiah maupun sintetis, yang memiliki khasiat psikoaktif melalui pengaruh selektif pada susunan saraf pusat yang menyebabkan perubahan khas pada aktivitas normal dan perilaku. Psikotropika adalah obat yang digunakan oleh dokter untuk mengobati gangguan jiwa (psyche).³⁰

Menurut Undang-undang Nomor 5 tahun 1997 pasal 1 tentang “Psikotropika adalah zat atau obat, baik alamiah ataupun sintesis bukan narkotika, yang berkhasiat melalui pengaruh selektif pada susunan saraf pusat yang menyebabkan perubahan pada aktivitas mental dan perilaku”.³¹

³⁰Subagyo Partodiharjo, *Kenali Narkoba dan Musuhi Penyalahgunaannya*, (Jakarta: PT Gelora Aksara Pratama, 2000), h. 15.

³¹Maswardi Muhammad Amin, *Memahami Bahaya Narkoba dan Alternatif Penyembuhannya*, (Yogyakarta: Media Akademi, 2015), h. 13.

Berdasarkan ilmu farmakologi, psikotropika dikelompokkan menjadi 3 golongan, yaitu:³²

a) Kelompok Depresan

Obat ini menghilangkan rasa takut dan gelisah. Obat ini memberikan rasa tenang, mengantuk, tenang dan damai. Contohnya adalah valium, rohipnol, mogadon, dan lain-lain.

b) Kelompok Stimulan

Obat ini mendatangkan rasa gembira, hilangnya rasa permusuhan, ingin selalu aktif, badan terasa fit, dan tidak merasa lapar. Daya kerja otak menjadi serba cepat, namun kurang terkendali. Contohnya adalah amfetamin, ekstasi, dan shabu.

c) Kelompok Halusinogen

Halusinogen adalah obat, zat, tanaman, makanan, atau minuman yang dapat menimbulkan khayalan. Contohnya adalah LSD (*Lysergic Acid Diethylamide*), getah tanaman kaktus, jamur tertentu dan ganja. Jika diminum akan mendatangkan khayalan tentang peristiwa-peristiwa yang mengerikan, khayalan tentang kenikmatan seks dan lain-lain.

Adapun dampak yang ditimbulkan dari penggunaan psikotropika yaitu sebagai berikut:

- 1) Saat menggunakan : jalan sempoyongan, dan apatis (acuh tak acuh)
- 2) Kelebihan dosis (overdosis): nafas sesak, denyut jantung dan nadi lambat, dan kulit terasa dingin

³²Subagyo Partodiharjo, *Kenali Narkoba dan Musuhi Penyalahgunaannya*, h. 16-17.

- 3) Ketagihan: mata dan hidung berair, mengingau terus menerus, diare, rasa sakit diseluruh tubuh, kejang-kejang, dan kesadaran menurun.
- 4) Jangka panjang: penampilan tidak sehat, tidak peduli terhadap kesehatan dan kebersihan, gigi tidak terawat dan keropos, terdapat bekas suntikan pada bagian lengan atau bagian tubuh (pada pengguna jarum suntik).

b. Zat Adiktif

Zat adiktif adalah bahan yang apabila digunakan dapat menimbulkan ketergantungan kejiwaan (psikis). Bahan adiktif ini merupakan bahan bakunya untuk membuat Narkoba yang disebut precursor. Akibat dari mengkonsumsi ini antara lain ketergantungan, ingin minum-minuman yang beralkohol terus, menimbulkan halusinasi, kehilangan control kesadaran, pelupa, rasa takut, depresi apabila tidak mengkonsumsi.³³

Zat adiktif adalah zat-zat yang dapat membuat pemakainya kecanduan (adiksi). Kecanduan adalah suatu keadaan fisik (jasmani) maupun nonfisik (psikologis) dari seseorang yang merasa tidak normal jika tidak menggunakan zat tertentu. Biasanya si pecandu akan menuruti keinginannya dengan kembali mengonsumsi zat tersebut.³⁴

³³Maswardi Muhammad Amin, *Memahami Bahaya Narkoba dan Alternatif Penyembuhannya*, hal. 14-15.

³⁴Lia, *Psikotropika dan Zat Adiktif*, <https://liaayus.wordpress.com/ipa-1/zat-adiktif-dan-psikotropika-3/> (8 Mei 2018)

Adapun jenis zat adiktif dan dampaknya yaitu sebagai berikut:

a. Jenis Zat Adiktif

Narkoika digolongkan mejadi golongan I, golongan II, dan golongan III. Zat psikotropika digolongkan menjadi psikotropika golongan I, golongan II, golongan III,, dan golongan IV.

Narkotika golongan I terdiri dari 26 macam, antara lain opium mentah, candu, kokain, ganja, THC, dan heroin. narkotika golongan II terdiri dari 87 macam, contohnya morfin dan opium. Narkotika golongan III terdiri dari 14 macam, contohnya etil morfin dan kodein. Zat psikotropika golongan I terdiri dari 26 macam, golongan II terdiri dari 14 macam, golongan III terdiri dari 9 macam, dan golongan IV terdiri dari 60 macam.

D. Dampak Zat Adiktif

Dampak yang ditimbulkan oleh zat adiktif dapat digolongkan menjadi tiga, yaitu :

- 1) stimulasi adalah gejala yang terjadi pada saraf pusat untuk mempercepat proses-proses dalam tubuh, seperti detak jantung, tekanan darah, dan pernapasan. Contohnya : kafein pada kopi, nikotin pada rokok, kokain, dan amfetamin.
- 2) Depresi adalah gejala yang terjadi pada syaraf pusat untuk memperlambat proses pada tubuh. Depresi menyebabkan turunnya kesadaran seseorang pada dunia sekelilingnya. Contoh zat-zat yang tergolong depresan adalah alkohol. Obat penenang, dan sebagainya.
- 3) Halusinasi adalah gejala yang terjadi pada saraf manusia yang menyebabkan khayalan. Hakusinasi menyebabkan penderita mendengar suara, melihat benda,

merasakan berbagai hal yang sebenarnya tidak ada sama sekali. Contoh zat yang termasuk zat halusinogen adalah LSD (*lisergic acid diethylamide*).³⁵

E. Korban Napza

Pengguna narkoba umumnya mengonsumsi semua jenis narkoba atau sekurang-kurangnya 3 macam. Biasanya orang yang memakai narkoba akan dapat dikenali jika keadaannya sudah parah.

Secara umum, pengguna narkoba terdiri dari empat tahap, yaitu.³⁶

a) Tahap Coba-coba

1) Gejala psikologis

Timbulnya rasa takut dan malu yang disebabkan oleh perasaan bersalah serta sensitif. Jiwanya resah dan gelisah. Ia takut mengaku terus terang.

2) Pada Fisik

Tanda-tanda perubahan pada tubuh sebagai dampak pemakaian Narkoba belum terlihat walaupun sedang memakai psikotropika, stimulant, ekstasi, atau sabu. Justru, ia akan tampak tenang dan riang.

b) Tahap Pemula

1) Gejala psikologis

Sikap anak menjadi tertutup, gelisah, kurang tenang dan lebih sensitif. Mulai Nampak menyimpan rahasia dan hanya memiliki satu atau beberapa teman akrab.

³⁵Lia, *Psikotropika dan Zat Adiktif*, <https://liaayus.wordpress.com/ipa-1/zat-adiktif-dan-psikotropika-3/> (Diakses pada tanggal 8 Mei 2018)

³⁶Subagyo Partodiharjo, *Kenali Narkoba dan Musuhi Penyalahgunaannya*, (Jakarta: PT Gelora Aksara Pratama, 2000), h. 88.

2) Pada Fisik

Ketika sedang mengonsumsi psikotropika, stimulan, atau sabu maka ia akan tampak lebih riang dan lebih percaya diri. Bila tampak tenang dan mengantuk maka ia mengonsumsi ganja atau obat penenang.

c) Tahap Berkala

1) Mental

Sulit bergaul dengan teman baru. Pribadinya lebih tertutup, lebih sensitif, dan mudah tersinggung. Jika tidak mengonsumsi Narkoba maka sikap dan penampilannya gelisah dan kurang percaya diri.

2) Fisik

Tanda yang spesifik tergantung jenis narkoba yang dipakainya. Kadang-kadang pemakai tampak sehat karena usaha untuk menutupi agar tidak diduga memakai Narkoba.

d) Tahap Tetap

1) Psikis

Sulit bergaul dengan teman baru, eksklusif, tertutup, sensitif, mudah tersinggung. Demi memperoleh uang untuk narkoba, ia tidak merasa berat untuk berbuat jahat, bahkan membunuh orang.

2) Fisik

Biasanya kurus dan lemah. Namun ada juga yang menutupinya dengan membuat dirinya sehat, caranya dengan mengonsumsi makanan dan minuman *supplement*. Tanda bekas sayatan atau tusukan jarum suntik sering tampak di lengan, dan kaki.

Ciri-ciri dari pengguna narkoba di atas akan berdampak terhadap objek yang ada disekitarnya yaitu di lingkungan keluarganya, dan lingkungan masyarakat, diantaranya:³⁷

a) Lingkungan Keluarga

Suasana hidup nyaman menjadi terganggu. Keluarga resah karena barang-barang berharga di rumah hilang, anak berbohong, mencuri, menipu, bersikap kasar, acuh tak acuh dengan urusan keluarga, tidak bertanggung jawab, hidup semaunya, dan asosial. Orang tua malu karena memiliki anak pecandu, merasa bersalah, tetapi juga sedih dan marah sehingga perilaku ikut berubah dan fungsi keluarga terganggu.

b) Lingkungan Masyarakat

Mafia perdagangan gelap selalu berusaha memasok narkoba. Terjalin hubungan antara pengedar/ bandar dan korban sehingga tercipta pasar gelap yang sulit diputus mata rantai peredarannya. Negara menderita kerugian karena masyarakatnya tidak produktif dan tingkat kejahatan meningkat, belum lagi sarana dan prasarana yang harus disediakan untuk mengobati korban narkoba.

F. Narkoba dalam Pandangan Islam

Menurut Imam Adz-Dzahabi bahwa semua benda yang dapat menghilangkan akal (jika diminum atau dimakan atau dimasukkan ke badan), baik ia berupa benda padat ataupun cair, makanan atau minuman adalah termasuk khamr dan telah diharamkan oleh Allah Subhanahu wa Ta'ala sampai hari kiamat.³⁸

³⁷Zip Media, *Dampak Negatif Narkoba Terhadap Lingkungan Masyarakat*, <http://ujiansma.com/dampak-negatif-narkoba-terhadap-lingkungan-masyarakat> (26 Juli 2018)

³⁸Liky Faizal, 2015, "*Penyalahgunaan Narkoba Dalam Pandangan Islam*", Vol. 7 No. 1, Januari 2015, 3

Apabila kita melihat kenyataan yang terjadi di sekitar kita akan tampak bahwa pemakaian narkoba melahirkan tindakan kriminal yang banyak. Pantaslah jika Rasulullah Shallallahu ‘alaihi wa sallam bersabda: “Jauhilah oleh kalian khamr, karena sesungguhnya ia adalah induk segala kejahatan” (HR. Al-Hakim dari Ibnu Abbas).³⁹

Terdapat pula hadits lainnya: “Setiap zat, bahan atau minuman yang dapat memabukkan dan melemahkan adalah khamr, dan setiap khamr haram” (HR. Abdullah bin Umar). Pada hadits ini Nabi menyamakan hukum setiap minuman keras sebagai harama, tidak terbatas pada yang terbuat anggur, kurma, tin, madu, dan lain-lainnya. Kemudian Nabi menyatakan bahwa setiap yang memabukkan hukumnya haram. Begitupula halnya narkoba dan obat-obatan berbahaya yang pada prinsipnya adalah zat yang apabila digunakan (dengan cara diminum, dihirup, dihisap, disuntikkan dan sebagainya) maka akan memberi pengaruh positif yang kecil dan negatif amat besar pada jasmani dan rohani pemakainya.⁴⁰

Hukum haram itu terjadi karena mudharat (keburukan/kerugian) yang ditimbulkannya, baik yang khusus maupun yang bersifat umum. Juga karena membuat lalai dari mengingat Allah, lalai dari mengerjakan shalat, menimbulkan kebencian dan permusuhan di antara manusia. Pengharaman khamar dilakukan Alquran pertama kali dengan mengajak manusia untuk berpikir. Manusia diminta

³⁹Liky Faizal, 2015, “Penyalahgunaan Narkoba Dalam Pandangan Islam”, Vol. 7 No. 1, Januari 2015, 3

⁴⁰Wahidah Abdullah, *Pelaksanaan Pendidikan Islam dan Implementasinya terhadap Penanggulangan Penyalahgunaan Narkoba*, h.199.

untuk mempertimbangkan baik dan buruknya Sesutu. Sebab syariat menetapkan suatu hukum selalu mempertimbangkan kemaslahatan manusia.⁴¹

Dilihat dari pengaruhnya yang ditimbulkan, narkoba tergolong khamar (memabukkan). Otomatis dalil-dalil Alquran dan Sunnah tentang pengharaman khamar juga berlaku pada narkoba, demikian pula mengenai statusnya sebagai dosa besar. Konsekuensinya, seluruh tindakan hukum yang berlaku atas peminum khamar juga berlaku atas pengguna narkoba. Syariat islam tidak hanya menjatuhkan hukuman atas pengguna barang memabukkan semata, namun termasuk seluruh pihak yang terlibat di dalamnya. Sebagaimana sabda Rasulullah Shallallahu ‘alaihi wa sallam:

“Allah Subhanahu wa Ta’ala melaknat khamar, penuang, penjual, pembelinya, pemerang angguranya, yang minta diperaskan, yang membawa dan yang dibawakan.”

⁴¹Wahidah Abdullah, *Pelaksanaan Pendidikan Islam dan Implementasinya terhadap Penanggulangan Penyalahgunaan Narkoba*, h.199.

BAB III

METODOLOGI PENELITIAN

A. Jenis dan Lokasi Penelitian

1. Jenis Penelitian

Penelitian ini menggunakan penelitian Kualitatif. Metode penelitian kualitatif adalah penelitian yang bertujuan untuk mendapatkan pemahaman yang mendalam tentang masalah-masalah manusia dan sosial. Peneliti menginterpretasikan bagaimana subjek memperoleh makna dari lingkungan sekeliling, dan makna tersebut mempengaruhi perilaku mereka. Penelitian dilakukan dalam latar (*setting*) yang alamiah bukan hasil perlakuan atau manipulasi variabel yang dilibatkan.¹

2. Lokasi Penelitian

Dalam penelitian ini lokasi yang menjadi tempat melaksanakan penelitian adalah Yayasan Kelompok Peduli Penyalahgunaan Narkoba Kota Makassar yang bertempat di Jl. RSI Faisal XII No. 48, Banta-Bantaeng, Rappocini Kota Makassar.

B. Pendekatan Penelitian

Pendekatan yang dilakukan dalam penelitian ini adalah pendekatan sosiologi. Dimana pendekatan sosiologi adalah pendekatan yang digunakan peneliti dengan menggunakan logika-logika dan teori-teori sosiologi baik teori modern maupun klasik dan salah satunya yaitu teori fungsional struktural untuk menggambarkan fenomena sosial dengan baik.

¹Imam Gunawan, *Metode Penelitian Kualitatif (Teori dan Praktik)*, (Cet. 4, Jakarta: Bumi Aksara, 2016), h. 85.

C. Sumber Data

Berdasarkan pada fokus penelitian, maka sumber data terbagi dua yaitu:

1) Data primer

Sumber data primer yaitu data yang diperoleh langsung oleh peneliti di lapangan, cara mengumpulkan data primer yaitu dengan melakukan observasi dan wawancara yang telah penulis tetapkan. Sebagai sumber data primer yaitu: 2 orang pengguna Napza dari kelompok anak, 2 orang pengguna napza dari kelompok dewasa, 2 orang pekerja sosial dan 1 orang pimpinan yayasan di Yayasan Kelompok Peduli Penyalahgunaan Narkoba Kota Makassar dengan alasan 7informan tersebut sudah cukup untuk memperoleh data yang akan dicapaidi lokasi penelitian.

2) Data sekunder

Sumber data sekunder yaitu data yang digunakan untuk melengkapi data primer yang telah diperoleh diluar objek penelitian, yang meliputi dokumen-dokumen dari Yayasan Kelompok Peduli Penyalahgunaan Narkoba Kota Makassar.

D. Metode Pengumpulan Data

Teknik pengumpulan data yang digunakan peneliti untuk mendapatkan data di lokasi penelitian yang terkait dengan fokus penelitian yaitu:

1) Metode Observasi

Metode observasi yaitu suatu teknik pengumpulan data yang dilakukan oleh peneliti dalam melakukan pengamatan di lokasi penelitian. Data yang dibutuhkan diperoleh dengan melakukan pengamatan secara langsung terhadap fenomena-fenomena yang relevan dengan fokus penelitian. Penekanan observasi lebih pada

upaya Yayasan Kelompok Peduli Penyalahguna Narkoba dalam melakukan penangan rehabilitasi terhadap korban Napza.

2) Wawancara

Teknik wawancara yaitu suatu teknik yang digunakan peneliti dengan cara bertatap muka secara langsung dengan informan dan jawaban-jawaban informan dicatat dan direkam. Teknik wawancara yang digunakan peneliti adalah wawancara mendalam. Wawancara mendalam adalah proses untuk memperoleh keterangan dari tujuan penelitian dengan cara bertatap muka.

3) Dokumentasi

Dokumentasi adalah salah satu metode pengumpulan data yang digunakan peneliti di lokasi penelitian. Selain itu, peneliti melakukan pengumpulan data dengan cara melihat dokumen-dokumen yang ada di Yayasan Kelompok Peduli Penyalahgunaan Narkoba Kota Makassar seperti struktur organisasi atau foto sebagai pelengkap dari penggunaan metode observasi dan wawancara dalam penelitian kualitatif.

E. Instrumen Penelitian

Salah satu faktor penunjang keberhasilan dalam sebuah penelitian adalah instrumen yang digunakan dalam pengumpulan data agar kegiatan tersebut menjadi lebih sistematis dan mudah mencari data yang akurat.

a. Instrumen Observasi

Instrumen observasi adalah peneliti mengadakan pengamatan secara langsung terhadap objek penelitian dengan menggunakan alat instrument. Alat instrumen yang

peneliti gunakan meliputi pedoman observasi, buku catatan dan alat tulis, *tape recorder* (alat perekam), dan kamera.

Di lokasi penelitian, peneliti akan mengamati bentuk kegiatan harian/rutinitas korban Napza berdasarkan elemen program lembaga khususnya pada program rehabilitasi, keadaan sarana dan prasarana lembaga, fasilitas yang ada serta interaksi korban Napza dengan para konselor di Yayasan Kelompok Peduli Penyalahgunaan Narkoba (YKP2N) Kota Makassar.

b. Instrumen Wawancara

Instrumen wawancara adalah suatu cara pengumpulan data yang digunakan peneliti untuk memperoleh informasi langsung dari sumbernya. Wawancara ini digunakan untuk mengetahui hal-hal dari informan secara mendalam. Alat instrumen wawancara yang peneliti gunakan meliputi buku catatan dan alat tulis, *tape recorder* (alat perekam), dan kamera. Adapun data yang peneliti akan teliti adalah mengenai langkah-langkah dan proses penanganan rehabilitasi korban Napza serta kebijakan yang diterapkan di Yayasan Kelompok Peduli Penyalahgunaan Narkoba Kota Makassar berdasarkan pada Undang-Undang No. 35 Tahun 2009.

c. Instrumen Dokumentasi

Instrumen dokumentasi adalah melakukan pengamatan secara langsung pada obyek penelitian untuk melihat dari dekat kegiatan yang dilakukan. Alat instrumen dokumentasi yang peneliti gunakan berupa kamera. Dengan menggunakan alat instrumen tersebut, peneliti akan mengambil gambar segala bentuk kegiatan yang dilakukan dalam proses rehabilitasi yang diterapkan di Yayasan Kelompok Peduli Penyalahgunaan Narkoba Kota Makassar.

F. Metode Pengolahan dan Analisis data

Analisis data kualitatif adalah pengujian sistematis dari sesuatu untuk menetapkan bagian-bagiannya, hubungan antarkajian, dan hubungannya terhadap keseluruhannya. Artinya, semua analisis data kualitatif akan mencakup penelusuran data, melalui catatan-catatan (pengamatan lapangan) untuk menemukan pola-pola budaya yang dikaji oleh peneliti.²

Analisis data ini bertujuan untuk mencari dan menata data secara sistematis dari hasil rekaman atau catatan wawancara, observasi, dan dokumen yang telah dilakukan.³ Menurut Miles & Huberman dalam Imam Gunawan mengemukakan tiga tahapan dalam menganalisis data penelitian kualitatif yaitu: (1) reduksi data (*data reduction*); (2) paparan data (*Data Display*); dan (3) penarikan kesimpulan dan verifikasi.⁴

Langkah-langkah yang digunakan dalam menganalisis data pada penelitian kualitatif yaitu:

1. Reduksi Data

Reduksi data merupakan kegiatan merangkum, memilih hal-hal pokok, memfokuskan pada hal-hal penting, dan mencari tema dan polanya. Data yang telah direduksi akan memberikan gambaran lebih jelas dan memudahkan untuk melakukan pengumpulan data.⁵

²Imam Gunawan, *Metode Penelitian Kualitatif (Teori dan Praktik)*, h. 210.

³Syamsuddin AB, *Paradigma Metode Penelitian (Kualitatif dan Kuantitatif)*, h.72.

⁴Imam Gunawan, *Metode Penelitian Kualitatif (Teori dan Praktik)*, h. 210.

⁵Imam Gunawan, *Metode Penelitian Kualitatif (Teori dan Praktik)*, h. 211.

2. Penyajian Data (*Data Display*)

Penyajian data adalah menampilkan data sebagai sekumpulan informasi tersusun, dan memberi kemungkinan adanya penarikan kesimpulan dan pengambilan tindakan. Bentuk penyajian data kualitatif, dapat berupa teks naratif, maupun matrik, grafik, jaringan dan bagan.⁶

3. Penarikan kesimpulan

Penarikan kesimpulan merupakan hasil penelitian yang menjawab fokus penelitian berdasarkan analisis data. Simpulan disajikan dalam bentuk deskriptif objek penelitian dengan berpedoman pada kajian penelitian. Berdasarkan analisis interactive model, kegiatan pengumpulan data, reduksi data, paparan data (penyajian data), dan penarikan kesimpulan/verifikasi merupakan proses siklus dan interaktif.⁷

⁶Sri Ayu Kurni, "Metode Penyuluhan Badan Narkotika Nasional Provinsi Sulawesi Selatan Dalam Mengatasi Penyalahgunaan Narkoba Di Kota Makassar", Skripsi (Makassar: Fak. Dakwah dan Komunikasi UIN Alauddin Makassar, 2017), h. 41.

⁷Imam Gunawan, *Metode Penelitian Kualitatif (Teori dan Praktik)*, h. 212.

BAB IV

HASIL PENELITIAN

A. Profil YKP2N Makassar

Yayasan Kelompok Peduli Penyalahgunaan Narkotika dan Obat-obat Terlarang (YKP2N) didirikan di Makassar pada tanggal 10 April 1999. Sesuai dengan Akta Notaris DIA ISKANDAR, S.H No. 5 Tanggal 10 April 1999 adalah sebuah organisasi sosial yang bergerak dibidang pencegahan dan penanggulangan penyalahgunaan narkoba.

Lembaga ini didirikan oleh sekumpulan remaja yang didukung para orang tua yang mempunyai kepedulian terhadap masalah penyalahgunaan Narkoba yang semakin marak terjadi di kalangan masyarakat.

Yayasan ini dikelola bersama oleh sebuah tim dengan sejumlah staf (Pekerja profesional, pekerja sosial, psikolog dll) serta dibantu oleh beberapa tenaga relawan yang berasal dari kalangan generasi muda.¹

1. Visi dan Misi Yayasan Kelompok Peduli Penyalahgunaan Narkoba Kota Makassar

Adapun visi dan misi Yayasan Kelompok Peduli Penyalahguna Narkoba Kota Makassar yaitu:²

¹ Sumber: Yayasan Kelompok Peduli Penyalahguna Narkoba Kota Makassar

²Sumber: Yayasan Kelompok Peduli Penyalahguna Narkoba Kota Makassar

a. Visi

Mewujudkan masyarakat Indonesia yang bebas dari pengaruh penyalahgunaan Napza dan mengupayakan penurunan prevalensi HIV/AIDS menuju masyarakat yang berkualitas.

b. Misi

- 1) Menyebarluaskan informasi yang benar tentang bahaya penyalahgunaan narkoba kepada segenap kalangan masyarakat terutama usia-usia yang beresiko terhadap penyalahgunaan napza
- 2) Melaksanakan program penanggulangan bahaya narkoba dan pencegahan penyakit menular lewat darah (HIV/AIDS, Hepatitis, TBC dll) dikalangan pengguna napza
- 3) Mengembangkan model – model pendekatan kepada masyarakat sesuai dengan kebutuhan masyarakat Mengadakan Pusat Rehabilitasi, detoksifikasi dan Pemberdayaan kepada Klien/Kelompok Dampungan.

2. Sarana dan Prasarana Yayasan Kelompok Peduli Penyalahgunaan Narkoba Kota Makassar

Sarana dan prasana merupakan suatu alat penunjang keberhasilan atau suatu proses yang dilakukan dalam pelayanan publik. Di Yayasan Kelompok Peduli Penyalahgunaan Narkoba (YKP2N) Kota Makassar sarana dan prasana yang tersedia menjadi faktor penunjang keberhasilan dalam melakukan proses rehabilitasi korban Napza, yang meliputi:³

- a) Ruang medis
- b) Ruang konseling

³ Sumber: Yayasan Kelompok Peduli Penyalahguna Narkoba Kota Makassar

- c) Ruang administrasi
- d) Ruang meeting
- e) Gudang barang/logistic
- f) Ruang kelas seminar
- g) Masjid
- h) Kamar rawatan inap

3. Struktur Organisasi

Gambar 1.1
Struktur Organisasi Lembaga

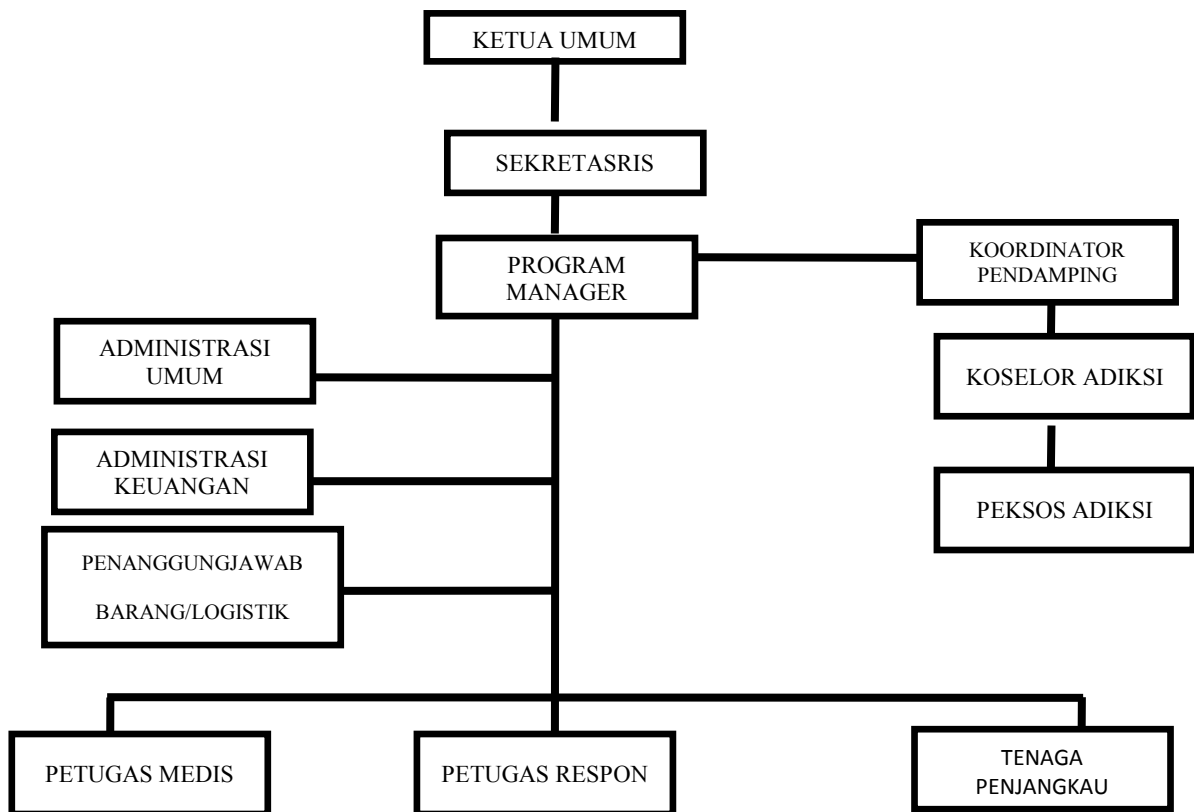

Sumber: Yayasan Kelompok Peduli Penyalahguna Narkoba Makassar.

4. Falsafah Pelayanan dan Pendampingan

Pemulihan, pelayanan dan pendampingan di YKP2N didasarkan atas pembentukan perilaku, perubahan perilaku dan kepribadian untuk memenuhi kebutuhan para remaja yang rentan. Berdasarkan konsep “SELF HELP” dimana kejujuran, kepercayaan, dan tanggungjawab sangat diutamakan. Sekaligus menangani pemecahan konflik, mengendalikan kemarahan dan emosi lain.

5. Sasaran Program

Program kerja YKP2N Makassar adalah para pecandu narkoba. Hal ini mengingat semakin tingginya angka penyalahgunaan narkoba dikalangan remaja khususnya anak anak dibawah umur. Selain itu, sebagai generasi penerus cita-cita bangsa, remaja mempunyai tanggungjawab yang sangat besar sehingga dengan mengetahui bahaya penyalahgunaan narkoba, mereka diharapkan mampu melawan segala bentuk penyalahgunaan narkoba. Hal ini juga berkaitan dengan tingginya angka penyebaran HIV/AIDS dikalangan pecandu narkoba Suntik (IDU/Injecting Drug User), maka kelompok ini juga menjadi sasaran pelaksanaan program kerja.⁴

6. Program Umum Kegiatan Lembaga YKP2N

Adapun program umum kegiatan di Yayasan Kelompok Peduli Penyalahguna Narkoba Kota Makassar yaitu:⁵

1. Pelatihan
2. Seminar
3. Penyuluhan
4. Kampanye YLC (Youth Leader Club)

⁴Sumber: Yayasan Kelompok Peduli Penyalahguna Narkoba Kota Makassar

⁵Sumber: Yayasan Kelompok Peduli Penyalahguna Narkoba Kota Makassar

5. Penjangkauan (Outreach) Kelompok Resiko Tinggi (IDU)
6. Pendampingan Intensif
7. Support Group
8. Pelayanan Informasi Kesehatan (terutama yang berkaitan dengan HIV/AIDS, Hepatitis dan Penyakit Menular Lewat Darah lainnya termasuk Penyakit Gigi dan Mulut)
9. Pelayanan Rujukan (Puskesmas, Rumah sakit & Rehabilitasi)
10. Pelayanan Konseling (Tatap muka & telepon)
11. Family Support Group
12. Pemberdayaan Klien / KD (After Care)
13. Panti Rehabilitasi Pecandu NAPZA
14. Institusi Penerima Wajib Lapor (IPWL) Kementerian Sosial RI

7. Profil YKP2N

Adapun profil YKP2N berdasarkan jabatan dan jenis kelamin yaitu:

NO	JABATAN	L	P	JUMLAH
1	Ketua Umum	1	-	1
2	Program Manager	1	-	1
3	Administrasi Umum	-	1	1
4	Administrasi Keuangan	-	1	1
5	Administrasi Keuangan	-	1	1
6	Bid. Rehabilitasi & Konseling (Konselor)	12	-	12
7	Bid. Penjangkauan, Pendampingan & Rujukan	17	3	20
8	Bid. Medis dan Pelayanan	1	-	1
9	Bid. Pekerja Sosial	5	3	8

10	Bid. Keahlian dan Vokasional	1	-	1
11	Bid. Respon (Duty)	10	-	10

Sumber: Yayasan Kelompok Peduli Penyalahguna Narkoba Kota Makassar

B. Model Penanganan Rehabilitasi Korban Napza di Yayasan Kelompok Peduli Penyalahguna Narkoba Kota Makassar

Model penanganan rehabilitasi di Yayasan Kelompok Peduli Penyalahgunaan Narkoba Kota Makassar yaitu:

1. Model Pembinaan Rehabilitasi Medis

Model pembinaan rehabilitasi medis adalah proses kegiatan pengobatan untuk membebaskan klien dari ketergantungan narkoba. Pada pembinaan ini akan ada proses pemutusan zat-zat dari obat-obat terlarang yang telah dikonsumsinya serta penstabilan kondisi klien. Dalam pembinaan rehabilitasi medis, ada tiga tahapan yaitu:

- a) **Tahap pertama, tahap rehabilitasi medis (detoksifikasi)**, yaitu proses di mana pecandu menghentikan penyalahgunaan narkoba di bawah pengawasan dokter untuk mengurangi gejala putus zat. Pada tahap ini pecandu narkoba perlu mendapat pemantauan di rumah sakit oleh dokter.
- b) **Tahap kedua, tahap rehabilitasi non medis**, yaitu dengan berbagai program di tempat rehabilitasi, misalnya program *therapeutic communities* (TC), pendekatan keagamaan, atau dukungan moral dan sosial.
- c) **Tahap ketiga, tahap bina lanjut**, yang akan memberikan kegiatan sesuai minat dan bakat. Pecandu yang sudah berhasil melewati tahap ini dapat kembali ke masyarakat, baik untuk bersekolah atau kembali bekerja.

2. Model Pembinaan dengan Pendekatan Bimbingan Individu dan Kelompok

Model pembinaan dengan pendekatan bimbingan individu dan kelompok adalah bentuk pembinaan klien dalam proses rehabilitasi. Tujuan dari pendekatan ini untuk mengetahui pokok permasalahan yang dialami klien dan membantu mereka menyelesaikan permasalahannya. Untuk pendekatan bimbingan individu yaitu dengan melakukan konseling secara emosional, sehingga besar kepercayaan klien terhadap konselor. Kemudian jika hubungan emosional itu ada maka klien akan bicara jujur membuka rahasia batinnya yang selama ini tidak pernah dikemukakan kepada orang lain termasuk keluarga.

Bimbingan Individual tersebut harus mampu menumbuhkan kepercayaan klien terhadap konselor, sehingga klien menjadi jujur dan terbuka, bersedia mengatakan segala isi hati dan rahasia pribadi berkaitan dengan kecanduannya. Hal ini disebabkan oleh sikap empati, terbuka, memahami, dan asli dari konselor. Dimana klien bersedia bersama konselor untuk menemukan jalan keluar atas permasalahan yang dihadapi. konselor membantu klien untuk memahami dan mentaati program yang telah disusun konselor.

Bimbingan kelompok adalah suatu pendekatan yang dilakukan dalam sebuah kelompok dengan tujuan untuk saling memberi motivasi dalam menyelesaikan setiap permasalahan yang dihadapi.

3. Model Pembinaan Rehabilitasi dengan Pendekatan *Therapeutic Community (TC)*

Model pendekatan TC adalah salah satu model untuk membantu klien mengenal diriya sendiri, mengajarkan kepada mereka prinsip-prinsip kehidupan baik

utamanya hubungan dengan individu sehingga mampu perubahan perilakunya bisa diterima dimasyarakat.

Pada pembinaan ini, klien akan diarahkan untuk mampu mengelola kehidupannya berdasarkan nilai dan norma di masyarakat.

Untuk *Therapeutic Community (TC)* di YKP2N lebih memfokuskan pada kelompok dewasa karena pada kelompok ini adalah fase pembentukan kembali perilaku sesuai dengan nilai dan norma yang ada di masyarakat dan untuk kelompok anak-anak lebih memfokuskan pada pemberian pendidikan karena fase ini adalah tahap awal untuk menanamkan sejak dini perilaku yang baik.⁶

Selain itu, pendekatan TC membantu klien untuk mampu mengendalikan emosinya, meningkatkan aspek pengetahuannya, menanamkan nilai-nilai spiritual, moral dan etika.

Untuk menunjang keberhasilan terapi maka hal yang sangat dibutuhkan yaitu dengan cara memotivasi klien karena hal tersebut memiliki pengaruh yang sangat besar. Klien yang datang atas rujukan dari Dinas Sosial akan beda hasilnya dibandingkan datang atas kemauannya sendiri. Kemampuan mengatasi masalah merupakan faktor yang mendukung keberhasilan terapi karena dalam proses terapi tidak memaksakan keputusan klien tapi lebih pada kemampuan klien.

4. Pembinaan Rehabilitasi dengan Pendekatan Keagamaan

Pendekatan keagamaan adalah salah satu pendekatan yang efektif dalam proses rehabilitasi. Karena pada pendekatan ini bertujuan untuk menumbuhkan kembali nilai-nilai spiritual klien dan meningkatkan keimanan klien. Pembinaan ini termasuk aspek spiritual yang terpenting karena setiap agama mengajarkan bahwa narkoba adalah hal yang terlarang. Dalam islam misalnya diajarkan bahwa segala yang memabukkan itu tidak baik. Hal yang memabukkan itu tidak selamanya pada *khamr*

⁶Fandi, Pekerja Sosial YKP2N Makassar, *Wawancara*, Makassar, 13 Februari 2019, pukul 13.00.

saja melainkan pada obat-obat terlarang yang jika dikonsumsi berlebihan sehingga membuat diri seseorang tidak sadarkan diri. Agama lain juga mengajarkan demikian.

Pembinaan keagamaan di lembaga ini adalah faktor yang terpenting karena salah satu penyebab mereka menyalahgunakan Narkoba yaitu jauhnya dari pendidikan dibidang keagamaan. Untuk klien yang beragama islam maka lembaga memfasilitasi dengan adanya masjid dan untuk klien yang beragama non islam maka pihak lembaga memberikan kebijakan kepada mereka untuk melakukan ibadahnya di luar lembaga rehab.⁷

Pendekatan ini termasuk rehabilitasi non medis karena pada pendekatan ini klien akan diberikan pengetahuan mengenai bahaya mengkonsumsi obat-obat terlarang secara berlebihan. Selain dampak pada kesehatan sangat buruk dan merugikan, juga hal yang dilarang dalam syariat islam.

5. Pembinaan Rehabilitasi dengan Pendekatan Terpadu

Pembinaan rehabilitasi dengan pendekatan terpadu adalah suatu pembinaan yang dilakukan dalam proses rehabilitasi melalui program-program yang terkait padamasa pemulihan. Di Yayasan Kelompok Peduli Penyalahgunaan Narkoba Kota Makassar pembinaan terpadu tersebut diaplikasikan melalui pelaksanaan program-program rehabilitasi berdasarkan pada Undang-Undang No. 35 Tahun 2009.

Salah satu alasan UU No. 35 Tahun 2009 itu ada karena untuk merubah paradigma penanganan korban penyalahguna Napza khususnya paradigma dimasyarakat mengenai rehabilitasi tersebut. Dan pada dasarnya mendorong bagi para pecandu Narkoba untuk direhabilitasi.⁸

Adanya UU No. 35 Tahun 2009 adalah sebagai landasan hukum untuk memberantas narkoba serta mencegahnya. Selain itu pula, Undaang-Undang tersebut

⁷Agung, Pekerja Sosial di YKP2N, *Wawancara*, Makassar, 13 Februari 2019, pukul 14.00

⁸ Fachri H., S.ST, Program Manager YKP2N Makassar, *wawancara*, Makassar, 14 Februari 2019, pukul 11.00.

untuk memantau, mengarahkan dan meningkatkan kegiatan masyarakat dalam pencegahan dan peredaran narkoba.

C. Implementasi Model Rehabilitasi Korban Napza di Yayasan Kelompok Peduli Penyalahguna Narkoba Kota Makassar

Rehabilitasi adalah salah satu program yang dilaksanakan oleh Yayasan Kelompok Peduli Penyalahgunaan Narkoba Kota Makassar sesuai dengan yang ditegaskan dalam Undang-Undang Nomor 35 Tahun 2009 tentang Narkotika. Pelaksanaan rehabilitasi di lembaga tersebut sebagai upaya untuk melakukan pemulihan dan pencegahan dari penyalahgunaan narkoba.

Di Yayasan Kelompok Peduli Penyalahgunaan Narkoba Kota Makassar terdiri dari 6 orang pekerja sosial, 1 dokter dan 16 orang konselor. Dan jumlah korban Napza yang menjalani masa rehabilitasi yaitu 30 orang untuk kelompok dewasa (*primary*) dan untuk kelompok anak (CFC) 12 orang. Untuk interkasi pekerja sosial ataupun konselor kepada anak rehab terbilang lebih santai tapi tidak lepas dari kode etik mereka masing-masing. Di lembaga tersebut mereka diajarkan untuk lebih berperilaku disiplin dan sopan santun kepada sesama terutama yang lebih tua dari umur mereka.

Di Yayasan Kelompok Peduli Penyalahguna Narkoba Kota Makassar model pembinaan yang kemudian diterapkan untuk proses rehabilitasi yaitu pertama pembinaan medis. Pada tahap pembinaan medis ini klien akan menjalani proses detoksifikasi, pemeriksaan medis secara berkala, dan home visit. Untuk tahap detoksifikasi klien akan menjalani proses pemutusan zat-zat dari obat-obat terlarang yang telah dikonsumsinya dan gangguan kesehatan lainnya yang dialami secara

fisik/psikis sekaligus penstabilan kondisi. Kemudian klien akan melakukan pemeriksaan kesehatan secara rutin oleh tim medis. Dan tahapan terakhir yaitu home visit. Tahap ini merupakan salah satu teknik pengumpulan data oleh seorang konselor atau pekerja sosial dengan mengunjungi rumah klien untuk membantu klien menyelesaikan masalahnya dan juga untuk melengkapi data yang telah ada sebelumnya. Tahap medis ini sebagai upaya untuk mengontrol kondisi kesehatan klien dari zat-zat yang masih ada atau tidaknya dalam tubuh klien.

Kedua model pembinaan yang diterapkan di Yayasan Kelompok Peduli Penyalahgunaan narkoba Kota Makassar yaitu pembinaan dengan pendekatan bimbingan individu dan kelompok. Pada tahap ini, klien menjalani proses assemen dan konseling secara beraturan dengan tujuan untuk membantu klien memecahkan masalah yang dihadapinya. Bimbingan konseling ini rutin dilakukan untuk menggali lebih dalam pokok masalah yang dihadapi klien. Tujuan bimbingan individu ini dilakukan adalah untuk membandingkan data awal yang didapatkan lembaga pada saat assemen dengan pada saat melakukan konseling. Kemudian, pendekatan kelompok yaitu pendekatan yang dilakukan dalam sebuah kelompok dengan membahas satu pokok permasalahan. Melalui pembahasan tersebut, maka klien saling memberi saran dan saling memotivasi. Tujuan dari bimbingan kelompok ini adalah memberikan nasehat secara tidak langsung kepada klien mengenai perilaku yang tidak semestinya dilakukan dan untuk memberikan pengetahuan kepada mereka. Selain itu, untuk menyadarkan mereka bahwa nilai, etika dan moral di masyarakat sangatlah penting.

Ketiga pembinaan rehabilitasi dengan pendekatan *therapeutic community* (TC). Pembinaan ini adalah metode yang digunakan YKP2N untuk mengubah

perilaku klien menjadi pribadi yang bertanggung jawab dan mendorong klien untuk menyesuaikan diri ketika menjalani program rehabilitasi di YP2N. Pembinaan ini termasuk program pelaksanaan rehabilitasi di lembaga tersebut dan dilakukan setiap hari.

Keempat pembinaan rehabilitasi dengan pendekatan keagamaan. Pada pendekatan ini klien diberi pengetahuan dalam segi kerohanian dan untuk membantu klien lebih dekat kepada Sang Khaliq. Pembinaan ini menjadi unsur terpenting dalam proses rehabilitasi di YKP2N karena hal tersebut menjadi pondasi utama yang harus dibangun lebih dulu. Tahap pembinaan ini adalah program rehabilitasi YKP2N yang diaplikasikan dalam bentuk pelaksanaan ibadah yaitu shalat lima waktu. Dan untuk klien yang beragama non islam maka mereka tetap melakukan ibadahnya masing-masing diluar lembaga sesuai dengan kebijakan YKP2N.

Saya bersyukur bisa ada disini karena banyak pelajaran yang bisa saya ambil. Terutama yang berhubungan dengan agama. Jujur saja, saya orangnya jarang sekali shalat. Tapi disini saya banyak belajar terutama mengenai shalat. Dan dilembaga ini saya baru memulai untuk shalat kembali.⁹

Kelima pembinaan rehabilitasi dengan pendekatan terpadu. Di Yayasan Kelompok Peduli Penyalahguna Narkoba Kota Makassar, pembinaan ini adalah proses rehabilitasi klien yang kemudian diaplikasikan dalam bentuk program-program harian lembaga. Dimulai dari bentuk pelayanannya, fasilitas yang ada, serta sarana dan prasarananya yang menunjang proses pemulihan klien.

Di Yayasan Kelompok Peduli Penyalahguna Narkoba Kota Makassar terdapat beberapa program rehabilitasi yang diterapkan dilembaga tersebut dimulaidari elemen pelayanan, elemen program dan elemen terapi. Untuk elemen pelayanan klien akan melewati beberapa tahapan yaitu Kemudian pada elemen program, model

⁹SP (28 tahun), Korban Napza, *Wawancara*, Makassar, 15 Februari 2019, pukul 13.00.

penanganan yang terlaksana di YKP2N yaitu *Therapeutic Community (TC)*, *Narcotics Anonymous (NA) – 12 Step*, *Family Group Discussion (FGD)*, *Family Support Group (FSG)*, *Vocational Training*, *Static Group/Outing*, dan *class seminar*.

Untuk program TC, tahap ini adalah suatu metode yang digunakan dalam proses rehabilitasi pecandu Narkoba yang bertujuan untuk mengubah perilaku mereka menjadi pribadi yang bertanggung jawab, meningkatkan kemampuan penyesuaian diri secara emosional dan psikologis serta salah satu program yang membantu pecandu Narkoba bisa mempertahankan proses pemulihannya. Dalam program ini para pecandu akan berupaya untuk mengenal diri sendiri dan sesama temannya serta saling mendukung satu sama lain dalam mempersiapkan diri untuk kembali ke masyarakat sebagai warga sosial yang produktif. *Narcotics Anonymous (NA) – 12 Step* adalah program harian para pecandu selama di lembaga rehabilitasi atau *daily activity*. Dalam program ini, para pecandu akan diberikan pengetahuan dan memahami lagi nilai, etika dan moral khususnya dalam bidang keagamaan. *Family Group Discussion (FGD)* adalah diskusi kelompok dimana didalam diskusi tersebut membahas tentang suatu tema permasalahan yang nantinya akan diuraikan permasalahan tersebut sehingga pada akhirnya akan ditemukan serta fokus kepada masalah yang dianggap prioritas untuk diselesaikan. FSG adalah sebuah kegiatan dimana dibutuhkan peran aktif keluarga dalam memahami, menerima dan mengerti masalah penyalahguna agar dapat mendorong penyalahguna untuk mengikuti program pemulihannya dari napza. *Vocational training* adalah pelatihan keterampilan kepada penyalahguna sesuai dengan minatnya yang bertujuan untuk menambah pengetahuan atau pengalaman penyalahguna agar ia gunakan ketika penyalahguna telah menyelesaikan program pemulihannya. *Static Group/Outing* adalah kegiatan yang dilakukan

penyalahguna dengan pendamping peksosnya yang bertujuan untuk melakukan perubahan kepada dirinya ke arah yang lebih baik. Class seminar adalah pemberian seminar kepada para penyalahguna baik berupa materi motivasi, program dan napza yang diberikan oleh staff pendamping atau penyalahguna yang mampu membawakan materi.

Kemudian program rehabilitasi lainnya yang diterapkan di YKP2N yaitu ada program rehabilitasi rawat inap dan rawat jalan. Dari kedua program tersebut memiliki jangka waktu yang berbeda sesuai dengan keputusan dari pihak pemerintah

Untuk penanganan rawat inap, klien akan menjalani masa rehabilitasi selama 4 bulan dengan mengikuti dengan tertib setiap program yang ada di lembaga. Dan untuk penanganan rawat jalan klien akan melakukan kesepakatan dengan pihak lembaga yaitu menandatangani kontrak di *form assemen*. Pada tahap ini klien tetap mengikuti program di lembaga rehabilitasi atau YKP2N dengan cara rutin berkunjung ke lembaga untuk melakukan tes kesehatan dan konseling.¹⁰

Untuk program rehabilitasi rawat inap klien akan melewati beberapa tahapan diantaranya konseling, assesmen, terapi kelompok, cek medis secara rutin, home visit. Terapi psikososial, *Narcotics Anonimous (NA)*, *outing*, FSG, usaha ekonomi produktif depot air minum isi ulang, class seminar, static group, moorning meeting dan warp up. 1) konseling, pada tahap ini klien bertatap muka dengan konselor tujuannya untuk menyelesaikan masalah yang dihadapainya dan juga mampu mengembangkan potensi yang dimilikinya. 2) assemen, tahap ini adalah proses pengumpulan dan penganalisaan data klien kedalam suatu formulasi yaitu sifat permasalahan klien, keberfungsian klien dan hal-hal penting lainnya. 3) terapi kelompok, tahap ini adalah suatu terapi yang dilakukan secara berkelompok yang bertujuan untuk memberikan dukungan emosional klien. 4) cek medis secara rutin, tahap ini merupakan pemeriksaan kesehatan yang dilakukan secara rutin yang

¹⁰Agung, Pekerja Sosial di YKP2N, *Wawancara*, Makassar, 13 Februari 2019, pukul 14.00.

bertujuan untuk memeriksa kondisi kesehatan klien selama di lembaga.5)home visit, tahap ini merupakan teknik pengumpulan data klien oleh konselor atau pekerja sosial dengan mengunjungi rumah klien serta untuk membantu klien menyelesaikan masalah dan juga melengkapi data yang telah ada sebelumnya. Kelima outing, pada tahap ini adalah kegiatan yang dilakukan klien dengan pendamping peksosnya dengan tujuan untuk melakukan perubahan kearah yang lebih baik. 6) pihak lembaga membuka usaha ekonomi untuk klien berupa proktif air minum isi ulang. 7) class seminar, tahap ini klien diberikan pegetahuan berupa materi, motivasi, program dan napza yang diberikan oleh staff pendamping. 8) moorning meeting dan warp up, tahap ini adalah suatau kegiaitan yang dimana semua klien menuangkan semya perasaan yang ia rasakan. Menyampaikan tentang inti permasalahannya yang mereka hadapi dan faktor penyebab mereka jatuh dalam penyalahguna narkoba. Selanjutnya konselor akan memberikan motivasi kepada klienn untuk membangun kembali jati diri mereka.

Pada program rehabilitasi rawat jalan seorang klien harus mendapatkan kartu kontrol konseling. Tujuan agar klien tetap mendapat program rehabilitasi sama seperti program rawat inap.¹¹

Dalam pelaksanaan rehabilitasi klien maka alur dan durasi waktu pelaksanaannya sangat menunjang keberhasilan sebuah rehabilitasi. Alur dan durasi waktu pelaksanaannya aitu dimulai dari observasi dan pengenalan program yang berlangsung selama 2-3 minggu. Pada tahap observasi maka akan dilakukan proses pemutusan zat atau *detoksifikasi*.Tahap ini adalah tahap rehabilitasi medis, dengan fokus utama pelayananmengatasi kondisi putus zat, intoksikasi, dan gangguan kesehatan lainnya, yangdialami secara fisik/psikis sekaligus penstabilan kondisi. Proses dimana pecandu menghentikan penyalahgunaan narkoba di bawah

¹¹Agung, Pekerja Sosial di YKP2N, *Wawancara*, Makassar, 15 Februari 2019, pukul 16.00.

pengawasan dokter untuk mengurangi gejala putus zat dan tetap mendapat pemantauan di rumah sakit oleh dokter. Untuk pengenalan program maka klien akan diperkenalkan program rehabilitasi sosial dan kegiatan-kegiatan umum di lembaga rehabilitasi kepada pecandu narkoba atau penyalahguna napza.

Untuk alur selanjutnya yaitu program pembinaan dan bimbingan serta terapi (*Primay*). Program ini merupakan suatu proses pemulihan secara terpadu, baik fisik, mental maupun sosial, agar penyalahguna narkotika dapat kembali melaksanakan fungsi sosial dalam kehidupan masyarakat dengan baik dan bertanggung jawab. Padatahap primary klien mulai mengenali potensi diri, kendala yang dihadapi dengan mengoptimalkan tantangan yang ada serta mengatasi hambatan di sekitarnya. Pada tahap ini klien akan mendapatkan terapi berupa konseling individu, tugas individu, maupun terapi individual lainnya. Selain itu, klien akan diberi pemahaman mengenai program rehabilitasi sosial, proses penerapan program dan cara untuk mengembangkan program-program tersebut. Selanjutnya klien bergabung kedalam komunitas terstruktur yang mempunyai jadwal harian, terapi kelompok, group seminar, dan departemen kerja sebagai media pendukung perubahan diri. Untuk program ini berlangsung selama 4-5 bulan.

Kemudian alur program rehabilitasi yang terakhir yaitu program re-entry. Tahap re-entry adalah tahap proses adaptasi dan persiapan kembali klien ke masyarakat dengan melakukan persiapan dan mendapatkan pendidikan pencegahan. Tahap ini merupakan tahap pemantapan dari tahap sebelumnya atausebelum residen dapat dinyatakan dapat keluar dari balai rehabilitasi. Program ini berlangsung selama 2 pekan.

Untuk lebih memahami alur dan durasi waktu pelaksanaan program rehabilitasi sosial YKP2N, maka akan diuraikan melalui dokumen yang ada di YKP2N yaitu:¹²

Tabel 1.1 Alur dan Durasi Waktu Pelaksanaan Program Rehabilitasi Sosial YKP2N

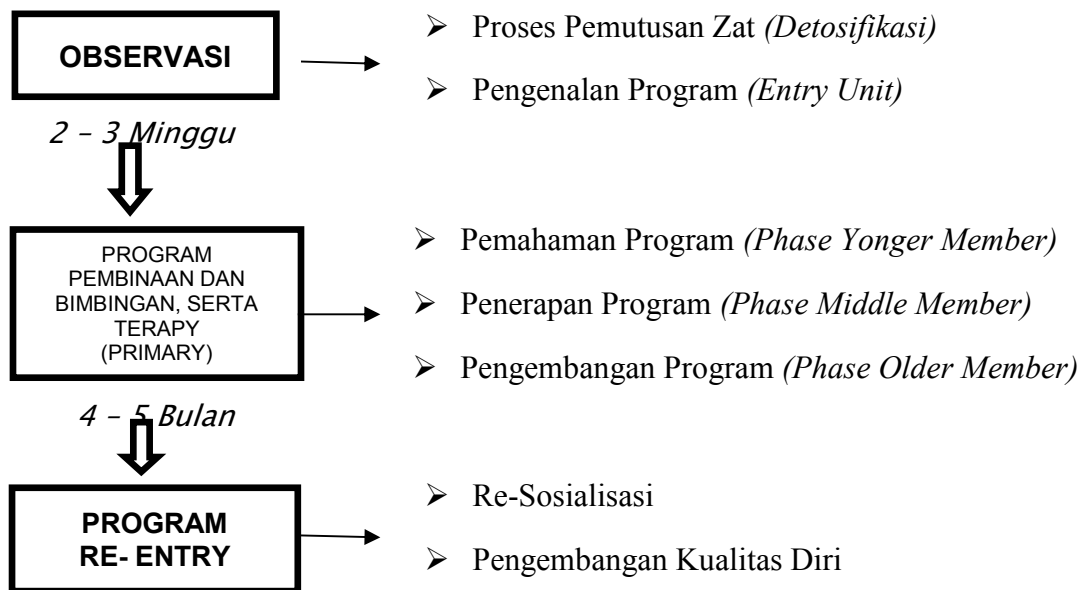

Bentuk pelaksanaan rehabilitasi lainnya adalah dengan melibatkan klien dalam rutinitas harian lembaga yang biasa disebut *daily activity* (kegiatan harian). Pelaksanaan program *daily activity* (kegiatan harian) klien adalah salah satu upaya atau tindakan yang sangat tepat untuk mengembalikan keberfungsian sosial klien secara perlahan-lahan. Selain mengembalikan keberfungsian sosial mereka, maka pada tindakan itu proses untuk menanamkan jati diri yang baik bagi klien, khususnya pada pendidikan agama. Tujuannya adalah untuk mengubah *attitude* (sikap) klien yang sebelumnya buruk menjadi pribadi yang baik. *Daily activity* ini adalah salah satu langkah alternatif di dalam lembaga untuk melakukan proses pemulihan dengan

¹² Sumber: Yayasan Kelompok Peduli Penyalahguna Narkoba Kota Makassar

melakukan pendekatan sosial. Pada program ini klien memiliki kebebasan untuk mengepresikan keinginan dan mengembangkan potensi mereka.

Pelaksanaan program *daily activity* adalah kegiatan harian klien dimana mereka harus melibatkan diri atau berpartisipasi setiap program tersebut berjalan.¹³

Berikut kegiatan harian klien di lembaga sesuai dengan kelompok mereka masing-masing. Untuk kelompok dewasa yaitu kelompok *primary* dan kelompok anak yaitu kelompok *cfc*:¹⁴

1. Daily Activity Schedule (Primary)

04.00	: Wake up call
4.50	: Fajr Pray
05.00	: Wash up
07.00	: Breakfast
07.45	: Break
08.00	: Moorning Meeting
10.00	: Job Function
11.00	: Screening sunction tools
12.15	: Dhuhur pray
12.45	: Lunch
13.00	: Break
14.00	: Visit (CRG, Lecture I, Lecture II, Static, Dep. Meeting)
15.00	: Asar Pray
15.45	: Free and easy activity
17.15	: Wash up

¹³Agung, Pekerja Sosial di YKP2N Makassar, *Wawancara*, Makassar, 15 Februari 2019, pukul 16.00.

¹⁴ Sumber: Yayasan Kelompok Peduli Penyalahguna Narkoba Kota Makassar

18.10 : Magrib pray
18.45 : Dinner
19.00 : Break
19.25 : Isha Pray
20.45 : Running sanction tools
20.45 : Wrap up
22. 00 : Curfew

2. Jadwal Kegiatan CFC

04.30 : Bangun pagi
05.00 : Shalat subuh
5.30-6.30 : Sleep back
07.00 : Olahraga pagi
08.00 : Mandi pagi
8.30 : Sarapan
9.30 : Edukasi
12.00 : Shalat duhur
13.30 : Makan siang
15.30 : Shalat asar
16.00 : Olahraga sore
17.30 : Mandi sore
18. 10 : Shalat magrib
18.40 : Makan malam
19.30 : Shalat isya
20.00 : Free anf easy

22.00 : Tidur malam

Pelaksanaan program *daily activity* di lembaga adalah salah satu tindakan yang sangat tepat untuk mengembalikan keberfungsian sosial klien secara perlahan-lahan. Selain mengembalikan keberfungsian sosial mereka, maka pada proses tersebut adalah untuk menanamkan jati diri yang baik bagi klien. Karena pada kegiatan harian lembaga maka mereka dituntut untuk bersikap baik, sopan dan disiplin.

Kegiatan disini ada juga waktu merokok untuk klien yang dinamai *noticebreak* yang dimulai ketika sudah makan siang.¹⁵

Pada program ini klien memiliki kebebasan untuk mengepresikan keinginan dan mengembangkan potensi mereka. Selain untuk lebih mengembangkan potensi klien serta menanamkan kembali rasa tanggung jawabnya maka di lembaga tersebut terdapat departemen yang menjadi kegiatan harian yang wajib dikerjakan oleh klien yang mendapat tugas di departemen tersebut, yakni departemen kitchen dan departemen laundry. Dimana kedua departemen tersebut berperan aktif dalam kegiatan harian klien di lembaga.

Untuk kegiatan harian disini ada departemen kitchen dan departemen laundry. departemen kitchen itu kami sendiri yang memasak dan untuk mendapatkan bahan-bahannya pihak staff yang belanja lalu memberikannya kepada kami. Departemen laundry dia yang mencuci semua pakaian teman-teman disini.¹⁶

Sarana dan prasana di YKP2N sudah hampir memadai dalam melakukan proses pemulihan. Saran dan prasarana yang tersedia yaitu terdapat ruang medis untuk memeriksa kondisi kesehatan klien, ruang konseling untuk mengumpulkan data klien serta pokok permasalahan yang dihadapinya, ruang administrasi, ruang meeting untuk mendiskusikan program rehabilitasi YKP2N serta pengevaluasian, gudang

¹⁵Fandi, Pekerja Sosial di YKP2N, *Wawancara*, Makassar 15 Februari 2019, pukul 14.30.

¹⁶ MM (21 Tahun), Korban Napza, *Wawancara*, Makassar, 16 Februari 2019, pukul 14.00.

barang/logistic, ruang kelas seminar untuk memberikan materi serta membangun memotivasi klien, tersedianya masjid tujuannya untuk mendorong klien senantiasa mengingat kepada Sang Khalik. Untuk klien yang beragama non-islam maka dia akan diberikan kebijakan dari pihak lembaga untuk melakukan ibadahnya di luar lembaga. Ruang kamar klien di lembaga cukup luas dan tersedianya alat serta bahan-bahan untuk di dapur. Semua sarana dan prasarana yang ada di YKP2N adalah alat penunjang keberhasilan dalam proses rehabilitasi klien.

Untuk lebih menunjang keberhasilan rehabilitasi maka Sumber Daya Manusia (SDM) adalah pondasi utamanya. Di YKP2N SDM yang tersedia yaitu 6 orang pekerja sosial, 1 dokter dan 16 orang konselor. Interaksi mereka dengan klien terbilang santai tapi tetap memperhatikan kode etik profesi mereka masing-masing.

Fasilitas-fasilitas dalam proses sebuah rehabilitasi menjadi faktor penunjang dalam proses pemulihan atau pengembalian keberfungsian sosial mereka. Fasilitas tersebut harus mampu memberikan tempat yang nyaman, aman, dan tenang. Di YKP2N fasilitas yang disediakan untuk para klien sudah hampir memadai.

Adapun kendala-kendala dalam proses rehabilitasi di YKP2N yaitu terletak pada pribadi klien sendiri karena ingin kabur dari lembaga rehabilitasi. Keinginan kabur dari lembaga tersebut muncul karena sifat dasarnya yang kurang mampu beradaptasi dengan sesama temannya serta overprofektif. Bahkan untuk permasalahan kecil mereka besar-besarkan sebagai jalan untuk melampiaskan amarahnya. Selain itu, kendalanya lainnya adalah kurangnya pengetahuan keluarga klien mengenai rehabilitasi itu sendiri. Karena mereka beranggapan bahwa rehabilitasi tersebut justru semakin memperburuk kondisi anak mereka. Hal tersebut

terjadi karena paradigma di masyarakat tentang rehabilitasi disamakan dengan hukuman penjara bagi mereka yang menyalahgunakan Narkoba.

Pemulihan, pelayanan dan pendampingan di YKP2N didasarkan atas pembentukan perilaku, perubahan perilaku dan kepribadian. Pemberian pelayanan di lembaga tersebut menjadi faktor pendukung untuk mengembalikan keberfungsian sosial klien. Dimana setiap program dan pelayanan tersebut klien harus selalu ikut serta guna untuk memberikan pengetahuan, mengembangkan keterampilannya serta memperbaiki sikap terutama sikap mereka kepada keluarga, teman dan masyarakat serta memahakan kembali tentang etika, norma dan moral khususnya dalam bidang keagamaan.

Hukuman rehabilitasi bagi pecandu narkoba atau penyalahguna narkoba adalah suatu upaya yang sangat tepat dalam proses pengembalian keberfungsian sosial mereka. Karena kelebihan dari rehabilitasi yaitu salah satu langkah untuk memutus mata rantai peredaran narkoba dan tempat isolasi dari pengaruh lingkungan.

Keberhasilan sebuah rehabilitasi tergantung jika ada respon dari klien. Karena tidak semua klien merespon dengan baik karena mereka memiliki sifat yang berbeda-beda ada yang aktif, posesif, dan overprofektif.

BAB V

PENUTUP

A. Kesimpulan

Berdasarkan uraian diatas maka peneliti dapat menyimpulkan:

1. Model penanganan rehabilitasi korban Napza di Yayasan Kelompok Peduli Penyalahgunaan narkoba Kota Makassar yaitu melalui model pembinaan medis, pembinaan dengan pendekatan bimbingan individu dan kelompok, pembinaan rehabilitasi dengan pendekatan *therapeutic community* (TC), pembinaan rehabilitasi dengan pendekatan agama serta pembinaan rehabilitasi dengan pendekatan terpadu yang kemudian di aplikasikan dalam program pelaksanaan rehabilitasi di YKP2N.
2. Implementasi model rehabilitasi di Yayasan Kelompok Peduli Penyalahgunaan Narkoba Kota Makassar adalah hampir semuanya diterapkan. Tentunya tergantung jika ada respon dari klien. Karena tidak semua klien merespon dengan baik karena mereka memiliki sifat yang berbeda-beda ada yang aktif, posesif, dan overprofektif.

B. Implikasi Penelitian

1. Implikasi teoritis, semoga hasil penelitian ini dapat memberikan pengetahuan kepada para orang tua mengenai bahaya penyalahgunaan Narkoba khususnya pada kalangan remaja.
2. Implikasi praktis, semoga hasil penelitian ini bermanfaat kepada seluruh masyarakat khususnya bagi pembaca.

KEPUSTAKAAN

- Ali P. Amir dan Imran Duse. *Narkoba Ancaman Generasi Muda*. Samarinda: Gerpana. 2007
- Amin Muhammad Mawardi. *Memahami Bahaya Narkoba dan Alternatif Penyembuhannya*. Yogyakarta: Media Akademi. 2015
- AB, Syamsuddin. *Paradigma Metode Penelitian (Kualitatif dan Kuantitatif)*. Makassar: Shofia. 2016
- AB, Syamsuddin. *Benang-Benang Merah (Teori Kesejahteraan Sosial)*. Jawa Timur: Wade. 2017
- Anang Iskandar, [Http://m.mediaindonesia.com/read/detail/144732-Indonesia-darurat-narkotika-2018-ini-faktanya&hl=id-ID](http://m.mediaindonesia.com/read/detail/144732-Indonesia-darurat-narkotika-2018-ini-faktanya&hl=id-ID)
- Darul Amri, [Http://Makassar.tribunnews.com/2018/12/26/Kasus-Narkoba-di-Makassar](http://Makassar.tribunnews.com/2018/12/26/Kasus-Narkoba-di-Makassar)
- Gubawan, Imam. *Metode Penelitian Kualitatif (Teori dan Praktifk)*. Jakarta: Bumi Aksara: 2016
- Kokoh Dwiko Listanto. *Pengertian Potensi Diri dan macam-macamnya* <http://sekolahbagiilmu.blogspot.co.id/2017/02/pengertian-potensi-diri-dan-macam.html>, (Diakses padataanggal 10 Mei 2018)
- Lia. *Zat Adiktif dan Psikotropika*. <https://liaayus.wordpress.com/ipa-1/zat-adiktif-dan-psikotropika-3/> (Diakses padataanggal 8 Mei 2018)
- Partodiharjo, Subagyo. *Kenali Narkoba dan Musuhi Penyalahgunaanya*. Jakarta: Jakarta: PT Gelora Aksara Pratama. 2000 <https://Alihamdan.co.id>, (Diakses pada tanggal 26 April 2018)
- Reza Deni, [Http://m.tribunnews.com/nasional/2018/12/20/ungkap-914-kasus-bnn-identifikasi-83-jaringan-sindikatan-narkoba-sepanjang-2018](http://m.tribunnews.com/nasional/2018/12/20/ungkap-914-kasus-bnn-identifikasi-83-jaringan-sindikatan-narkoba-sepanjang-2018)
- Sujono & Bony Daniel. *Komentar & Pembahasan Undang-Undang Nomor 35 Tahun 2009 tentang Narkotika*. Jakarta: Sinar Grafika. 2013
- Sri Ayu Kurni. *Metode Penyuluhan Badan Narkotika Nasional Provinsi Sulawesi Selatan Dalam Mengatasi Penyalahgunaan Narkoba Di Kota Makassar*. (Skripsi UIN Alauddin Makassar, Makassar, 2017)
- WP, Ratna. *Aspek Pidana Penyalahgunaan Narkotika (Rehabilitasi VS Penjara)*. Yogyakarta: Legality. 2017
- Wahidah Abdullah, *Pelaksanaan Pendidikan Islam dan Implementasinya terhadap Penanggulangan Penyalahgunaan Narkoba* (Makassar: Alauddin University Press). 2012

Zip Media, *Dampak Negatif Narkoba Terhadap Lingkungan Masyarakat*,
<http://ujiansma.com/dampak-negatif-narkoba-terhadap-lingkungan-masyarakat> (Diakses pada tanggal 26 Juli 2018)

Liky Faizal, 2015, "*Penyalahgunaan Narkoba Dalam Pandangan Islam*", Vol. 7 No. 1, Januari 2015, 3

LAMPIRAN

PEDOMAN OBSERVASI

Secara garis besar dalam pengamatan (observasi) peneliti akan mengamati penanganan rehabilitasi Yayasan Kelompok Peduli Penyalahgunaan Narkoba Kota Makassar meliputi:

1. Lokasi Penelitian :

Yayasan Kelompok Peduli Penyalahgunaan Narkoba Kota Makassar

2. Keadaan korban Napza di Yayasan Kelompok Peduli Penyalahgunaan Narkoba Kota Makassar

3. Keadaan pekerja social dan staff di Yayasan Kelompok Peduli Penyalahgunaan Narkoba Kota Makassar

4. Keadaan sarana dan prasarana Yayasan Kelompok Peduli Penyalahgunaan Narkoba Kota Makassar

5. Fasilitas yang ada di Yayasan Kelompok Peduli Penyalahgunaan Narkoba Kota Makassar

6. Rutinitas/keseharian korban Napza dalam proses pengobatan dan rehabilitasi di Yayasan Kelompok Peduli Penyalahgunaan Narkoba Kota Makassar

7. Interaksi antara korban Napza dengan para konselor di Yayasan Kelompok Peduli Penyalahgunaan Narkoba Kota Makassar

8. Proses penanganan rehabilitasi korban Napza

PEDOMAN WAWANCARA

Nama :

Umur :

JenisKelamin :

Jabatan : **Pimpinan YKP2N**

1. Bagaimana model Undang-Undang No. 35 Tahun 2009 secara umum?
2. Bagaimana strategi Yayasan Kelompok Peduli Penyalahgunaan Narkoba Kota Makassar dalam menerapkan Undang-Undang No. 35 Tahun 2009 ?
3. Bagaimana implikasi diterapkannya Undang-Undang No. 35 Tahun 2009?
4. Apa factor pendukung implementasi Undang-Undang No. 35 Tahun 2009 terhadap penanganan korban Napza di Yayasan Kelompok Peduli Penyalahgunaan Narkoba Kota Makassar?
5. Apa factor penghambat implementasi Undang-Undang No. 35 Tahun 2009 terhadap penanganan korban Napza di Yayasan Kelompok Peduli Penyalahgunaan Narkoba Kota Makassar?
6. Bagaimana model rehabilitasi di Yayasan Kelompok Peduli Penyalahgunaan Narkoa Kota Makassar?
7. Bagaimana proses penanganan rehabilitasi di Yayasan Kelompok Peduli Penyalahgunaan Narkoba Kota Makassar berdasarkan Undang-Undang No.35 Tahun 2009?
8. Apabila seseorang telah memasuki panti rehab seperti Yayasan Kelompok Peduli Penyalahgunaan Narkoba sebanyak 2 kali dengan kasus yang sama,

kendala apa yang menjadi faktor utama ketika proses rehabilitasi korban Napza?

PEDOMAN WAWANCARA

I. Data Diri Responden

1. Nama Responden
2. Usia Responden
3. Jenis Kelamin
4. Latar belakang pendidikan responden
5. Status

II. Pertanyaan

1. Kapan awal mula menggunakan narkoba?
2. Apa alasan atau latar belakang menggunakan narkoba?
3. Berapa lama waktu menggunakan narkoba?
4. Jenis narkoba apa saja yang pernah digunakan?
5. Bagaiamna cara penggunaan narkoba?
6. Bagaimana hubungan anda dengan keluarga?
7. Bagaimana hubungan anda dengan teman-teman?
8. Bagaimana cara dan perasaan menghadapi teman/keluarga yang tidak senang dengan perilaku anda memakai/menggunakan narkoba?
9. Bagaimana kehidupan selama di panti rehab?
10. Apakah anda menyesal atau bersalah telah masuk di panti rehab?
11. Jika anda telah keluar dari panti rehab adakah keinginan untuk memakai narkoba lagi?
12. Apa yang ingin anda lakukan setelah keluar dari panti rehab/lembaga

PEDOMAN WAWANCARA

Nama :
Umur :
JenisKelamin :
Jabatan : **Pekerja Sosial**

Pertanyaan:

1. Bagaimana mengungkap latar belakang masalah klien ?
2. Bagaimana proses diagnose permasalahan?
3. Apa saja langkah-langkah rehabilitasi?
4. Seperti apa bentuk pelaksanaan rehabilitasi?
5. Fasilitas apa saja yang disediakan Yayasan Kelompok Peduli Penyalahgunaan Narkoba (YKP2N) dalam proses penanganan rehabilitasi korban Napza?
6. Apakah semua fasilitas tersebut sudah memadai dalam melaksanakan program rehabilitasi?
7. Upaya apa saja yang anda dilakukan untuk menyembuhkan korban Napza tersebut?
8. Faktor apa saja yang mendukung dalam proses rehabilitasi?
9. Faktor apa saja yang menghambat dalam proses rehabilitasi?

KETERANGAN WAWANCARA

Yang bertandatangan di bawah ini:

1. Nama : Nurfadilah Sultan
2. Profesi/Status : Mahasiswa UIN Alauddin Makassar
3. Fakultas/Jurusan : Dakwah dan Komunikasi /PMI/Kesejahteraan Sosial
4. Semester : VII
5. Alamat : Samata

Penulis tersebut benar telah mengadakan wawancara dengan:

1. Nama Informan :
2. Profesi/Jabatan :
3. Umur :
4. Alamat :
5. Tggil wawancara :

Untuk keperluan penyusun penelitian.

Demikian keterangan wawancara Ini saya berikan untuk digunakan sebagaimana perlunya.

Gowa, 2019

Penulis,

Informan

Nurfadilah Sultan



(Gambar 1. Moorning Meeting)



(Gambar II. Olaharag Pagi)



(Gambar III. Shalat berjamaah)



(Gambar IV. Sesi Chair)



(Gambar V. Wawancara dengan peksos)



(Gambar VI. Wawancara dengan peksos)



(Gambar VII. Wawancara dengan Program Manager YKP2N)



(Gambar VIII. Wawancara dengan korban Napza)



(Gambar IX. Wawancara dengan korban Napza kelompok dewasa)

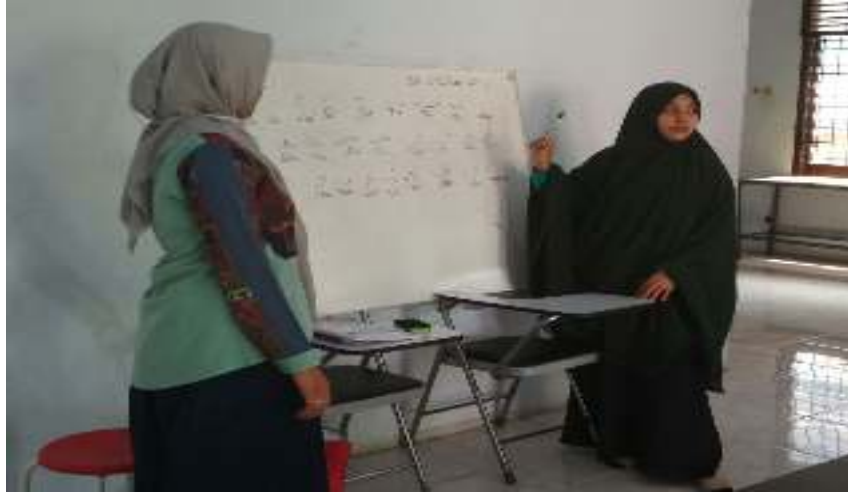

(Gambar X. Pemberian Edukasi belajar)

RIWAYAT HIDUP



Nurfadilah Sultan yang akrab dipanggil Dillah lahir di Majene 13 Oktober 1997. Penulis adalah anak ketiga dari empat bersaudara dari pasangan suami-istri Sultan S.Pd dan Juliana. Tahapan pendidikan yang ditempuh oleh penulis mulai dari pendidikan Sekolah Dasar di SDN 3 Kasimpureng Kabupaten Bulukumba dan selesai pada tahun 2009. Penulis melanjutkan pendidikan Sekolah Menengah Pertama di SMP Negeri 1 Kabupaten Bulukumba dan selesai pada tahun 2012 lalu kemudian melanjutkan pendidikan Sekolah Menengah Atas di SMA Negeri 8 Kabupaten Bulukumba dan selesai pada tahun 2015. Pada tahun 2015 penulis melanjutkan pendidikan perguruan tinggi di Universitas Islam Negeri Alauddin Makassar dengan mengambil jurusan PMI Kons. Kesejahteraan Sosial, Fakultas Dakwah Dan Komunikasi.