

**ANALISIS TAX COMPLIANCE BEHAVIOR BERDASARKAN THEORY
OF PLANNED BEHAVIOR**

(Studi Pada Kantor Pelayanan Pajak Pratama Makassar Selatan)



UNIVERSITAS ISLAM NEGERI
ALAUDDIN
M A K A S S A R

1000
SKRIPSI

Diajukan untuk Memenuhi Salah Satu Syarat Meraih Gelar
Sarjana Akuntansi Jurusan Akuntansi pada
Fakultas Ekonomi dan Bisnis Islam

UIN Alauddin Makassar

UNIVERSITAS ISLAM NEGERI

ALAUDDIN

M A K A S S A R

Oleh:

NENENG HARDIAH

90400114081

FAKULTAS EKONOMI DAN BISNIS ISLAM

UIN ALAUDDIN MAKASSAR

2019

PERNYATAAN KEASLIAN SKRIPSI

Mahasiswa yang bertanda tangan di bawah ini :

Nama : Neneng Hardiah

NIM : 904001140861

Tempat/Tgl. Lahir : Bumimulyo, 15 Juli 1996

Jur/Prodi/Konsentrasi : Akuntansi

Fakultas/Program : Ekonomi & Bisnis Islam

Alamat : BTN Tamarunang Indah 2 Blok C5 No. 1

Judul : Analisis *Tax Compliance Behavior* Berdasarkan *Theory of Planned Behavior* (Studi pada Kantor Pelayanan Pajak Pratama Makassar Selatan Selatan)

Menyatakan dengan sesungguhnya dan penuh kesadaran bahwa skripsi ini benar adalah hasil karya sendiri. Jika di kemudian hari terbukti bahwa ia merupakan duplikat, tiruan, plagiat, atau dibuat oleh orang lain, sebagian atau seluruhnya, maka skripsi dan gelar yang diperoleh karenanya batal demi hukum.

UNIVERSITAS ISLAM NEGERI
ALAUDDIN
M A K A S S A R

Makassar,

2019

Penyusun,

Neneng Hardiah
90400114081

PENGESAHAN SKRIPSI

Skripsi yang berjudul “*Analisis Tax Compliance Behavior Berdasarkan Theory of Planned Behavior (Studi pada Kantor Pelayanan Pajak Pratama Makassar Selatan)*”, yang disusun oleh **Neneng Hardiah**, NIM: 90400114081, Mahasiswi Jurusan Akuntansi pada Fakultas Ekonomi dan Bisnis Islam Negeri Alauddin Makassar, telah diuji dan dipertahankan dalam sidang Munaqasyah yang diselenggarakan pada hari Jumat, tanggal 22 Februari 2019, bertepatan dengan 17 Jumadil Akhir 1440 H, dan dinyatakan telah diterima sebagai salah satu syarat memperoleh gelar Sarjana Akuntansi pada Fakultas Ekonomi dan Bisnis Islam, Jurusan Akuntansi.

Samata-Gowa, Februari 2019

Jumadil Akhir 1440 H

DEWAN PENGUJI

Ketua	: Prof. Dr. H. Ambo Asse, M.Ag.	(.....)
Sekretaris	: Prof. Dr. H. Muslimin Kara, M.Ag.	(.....)
Munaqisy I	: Dr. Saiful, SE.,M.SA.,Ak.	(.....)
Munaqisy II	: Akramunas, SE.,M.Si.	(.....)
Pembimbing I	: Dr. Lince Bulutoding, SE.,M.Si.	(.....)
Pembimbing II	: Sumarlin, SE.,M.Ak	(.....)

Diketahui Oleh :

Dekan Fakultas Ekonomi dan Bisnis Islam
Universitas Islam Negeri Alauddin Makassar



Prof. Dr. H. Ambo Asse, M.Ag
NIP. 19581022 198703 1 002

KATA PENGANTAR



Puji syukur penulis panjatkan kehadirat Allah Swt. karena berkat Rahmat dan Karunia-Nya penulis dapat menyelesaikan penyusunan skripsi ini. Shalawat dan Salam kepada Rasulullah Muhammad SAW. Yang merupakan Rahmatan Lil Aalamiin yang mengeluarkan manusia dari lumpur jahiliyah, menuju kepada peradaban yang Islami. Semoga jalan yang dirintis beliau tetap menjadi obor bagi perjalanan hidup manusia, sehingga ia selamat dunia akhirat.

Penulisan skripsi ini di ajukan untuk memenuhi salah satu prasyarat untuk menyelesaikan studi S1 dan memperoleh gelar Sarjana Akuntansi di Universitas Islam Negeri Alauddin Makassar. Judul yang penulis ajukan adalah “***Analisis Tax Compliance Behavior Berdasarkan Theory of Planned Behavior (Studi pada KPP Pratama Makassar Selatan)***”.

kebesaran jiwa dan kasih sayang yang tak bertepi, doa yang tiada terputus dari kedua orang tuaku yang tercinta, **Ayahanda Saipan, Ibunda Martini, Kakakku Koswanto dan Heny Endah Safitri** yang senantiasa memberikan penulis curahan kasih sayang, nasehat, perhatian yang tak terhenti, bimbingan serta doa restu yang selalu diberikan sampai saat ini. Tak lupa banyak terima kasih untuk orang tua angkat penulis selama kuliah di UIN Alauddin Makassar untuk **Ayahanda Jaiban dan Ibunda Wagiah** yang memberikan perhatian dan nasehat-nasehatnya kepada penulis. Penulis juga mengucapkan banyak terima kasih kepada saudara-saudariku yang tercinta beserta keluarga besar penulis, terima kasih atas perhatian dan kasih sayangnya selama ini serta berbagai pihak yang tulus dan ikhlas memberikan andil sejak awal hingga usainya penulis

menempuh pendidikan di Fakultas Ekonomi dan Bisnis Islam UIN alauddin Makassar.

Penyusunan skripsi ini tidak sedikit kekurangan dan kesulitan yang dialami oleh penulis, baik dalam kepustakaan, penelitian lapangan, maupun hal-hal lainnya. Tetapi berkat ketekunan, bimbingan, petunjuk serta bantuan dari pihak lain akhirnya dapatlah disusun dan diselesaikan skripsi ini menurut kemampuan penulis. Kendatipun mungkin masih banyak kekurangan dan kelemahan, baik mengenai materinya, bahasanya serta sistematika.

Selain itu penulis juga mengucapkan terima kasih kepada berbagai pihak, diantaranya :

1. Bapak Prof. Dr. H.Musafir Pababbari, M.Si, selaku Rektor beserta Wakil Rektor I, II, III dan IV UIN Alauddin Makassar.
2. Bapak Prof. Dr. H. Ambo Asse., M.Ag selaku Dekan beserta Wakil Dekan I, II, dan III Fakultas Ekonomi dan Bisnis Islam UIN Alauddin Makassar.
3. Bapak Jamaluddin M, SE.,M.Si selaku Ketua Jurusan yang selalu memberikan nasihat dan motivasi-motivasi yang sangat luar biasa.
4. Bapak Memen Suwandi SE., M.Si selaku Sekretaris Jurusan Akuntansi UIN Alauddin Makassar yang selalu memberikan motivasi-motivasi yang luar biasa.
5. Ibu Dr. Lince Bulutoding, SE,M.Si,Ak.CA selaku penasehat akademik dan selaku pembimbing I yang selalu memberikan nasehat-nasehat positif yang sangat bermanfaat, arahan, serta memberikan bimbingan dan petunjuk dalam proses penulisan dan penyelesaian skripsi ini.
6. Bapak Sumarlin, SE, M.Ak selaku pembimbing II yang dengan ikhlas telah memberikan bimbingan dan petunjuk kepada penulis sampai selesainya skripsi ini.

7. Bapak Dr. Syaiful Muchlis, M.SA,Ak.CA selaku penguji I yang telah meluangkan sedikit waktunya untuk menguji kelayakan tugas akhir ini.
8. Bapak Akramunas,SE.,M.Si selaku penguji II yang telah meluangkan sedikit waktunya untuk menguji kelayakan tugas akhir ini.
9. Seluruh dosen Fakultas Ekonomi dan Bisnis Islam UIN Alauddin Makassar yang telah memberikan bekal ilmu dan pengetahuan yang bermanfaat.
10. Seluruh staf akademik, tata usaha, serta staf jurusan Akuntansi UIN Alauddin Makassar.
11. Seluruh Pegawai KPP Pratama Makassar Selatan yang telah memberi izin dan memberikan informasi kepada penulis terkait data yang dibutuhkan untuk melakukan penelitian, serta wajib pajak yang telah bersedia membantu dalam proses penelitian ini.
12. Rekan-rekan seperjuangan Contabilita angkatan 2014 terkhusus untuk Akuntansi B dan Akuntansi C, terima kasih atas segala motivasi dan bantuannya selama penyelesaian skripsi ini serta telah menjadi teman yang hebat bagi penulis.
13. Seluruh mahasiswa jurusan akuntansi UIN Alauddin Makassar, kakak-kakak maupun adik-adik tercinta, terima kasih atas persaudaraannya serta berbagai dukungan dan motivasi yang diberikan.
14. Teman-teman KKN Angkatan 58 khususnya untuk teman posko di Desa Karassing, Kabupaten Bulukumba yang senantiasa memberikan semangat dalam penyelesaian skripsi ini.
15. Keluarga besar PT PLN (PERSERO) Area Makassar Selatan Rayon Sungguminasa Kabupaten Gowa yang telah memberikan kami tempat untuk bekerja dilapangan.

16. Sahabat penulis Wiji Utami, S.Ars, Putri Reski Rahmadhani, S.H dan Hamzah Nur terimakasih telah memberi dukungan dan semangat dalam penyelesaian skripsi ini.
17. Sahabat JIS (Nita Lestari, Rohayati, Nur Abshari Abbas, Anita Nurkhafifah) yang telah menjadi teman seperjuangan menyelesaikan skripsi.
18. Sahabat Twins (Hasdaria, Titin Sofyan, Miswari, Siskawati, Ismawati) terima kasih telah menjadi keluarga dan saudara yang luar biasa serta dukungan yang kalian berikan dalam proses penyelesaian skripsi ini.
19. Adik-adikku Linda, Yuyu, Riko, Rifki terimakasih telah memberi semangat yang luar biasa kepada penulis.
20. Semua keluarga, teman-teman, dan berbagai pihak yang tidak dapat disebutkan satu per satu yang telah membantu penulis dengan ikhlas dalam banyak hal yang berhubungan dengan penyelesaian studi penulis.

Akhirnya dengan segala keterbukaan dan ketulusan, skripsi ini penulis persembahkan sebagai upaya maksimal dan memenuhi salah satu persyaratan untuk memperoleh gelar sarjana Akuntansi pada UIN Alauddin Makassar dan semoga skripsi yang penulis persembahkan ini bermanfaat adanya. Aamiin. Kesempurnaan hanyalah milik Allah SWT dan kekurangan tentu datangnya dari penulis. Kiranya dengan semakin bertambahnya wawasan dan pengetahuan, kita semakin menyadari bahwa Allah SWT adalah sumber segala sumber ilmu pengetahuan sehingga dapat menjadi manusia yang bertakwa kepada Allah Subhanahu Wa Ta'ala.

Penulis,

NENENG HARDIAH
90400114081

DAFTAR ISI

JUDUL	i
KATA PENGANTAR.....	ii
DAFTAR ISI.....	vi
DAFTAR TABEL.....	viii
DAFTAR GAMBAR.....	ix
ABSTRAK	x
BAB I : PENDAHULUAN.....	1
A. Latar Belakang Masalah	1
B. Rumusan Masalah.....	9
C. Pengembangan Hipotesis.....	10
D. Definisi Operasional dan Ruang Lingkup Penelitian	14
E. Penelitian Terdahulu.....	19
F. Tujuan dan Manfaat Penelitian.....	20
BAB II : TINJAUAN TEORETIS.....	22
A. <i>Theory of Planned Behavior</i>	22
B. Perpajakan.....	27
C. Niat Perilaku Kepatuhan Pajak	36
D. Rerangka Teoretis.....	38
BAB III : METODOLOGI PENELITIAN.....	40
A. Jenis dan Lokasi Penelitian	40
B. Populasi dan Sampel	40
C. Jenis dan Sumber Data.....	41
D. Metode Pengumpulan Data.....	42
E. Instrumen Penelitian.....	42
F. Metode Analisis Data.....	43
BAB IV : HASIL PENELITIAN DAN PEMBAHASAN	51
A. Gambaran Umum Objek Penelitian	51

B. Statistik Deskriptif	59
C. Hasil Uji Kualitas Data	75
D. Hasil Uji Asumsi Klasik.....	77
E. Hasil Uji Hipotesis dan Pembahasan	82
BAB V : PENUTUP	96
A. Kesimpulan	96
B. Saran Penelitian.....	96
DAFTAR PUSTAKA	98
LAMPIRAN	
DAFTAR RIWAYAT HIDUP	

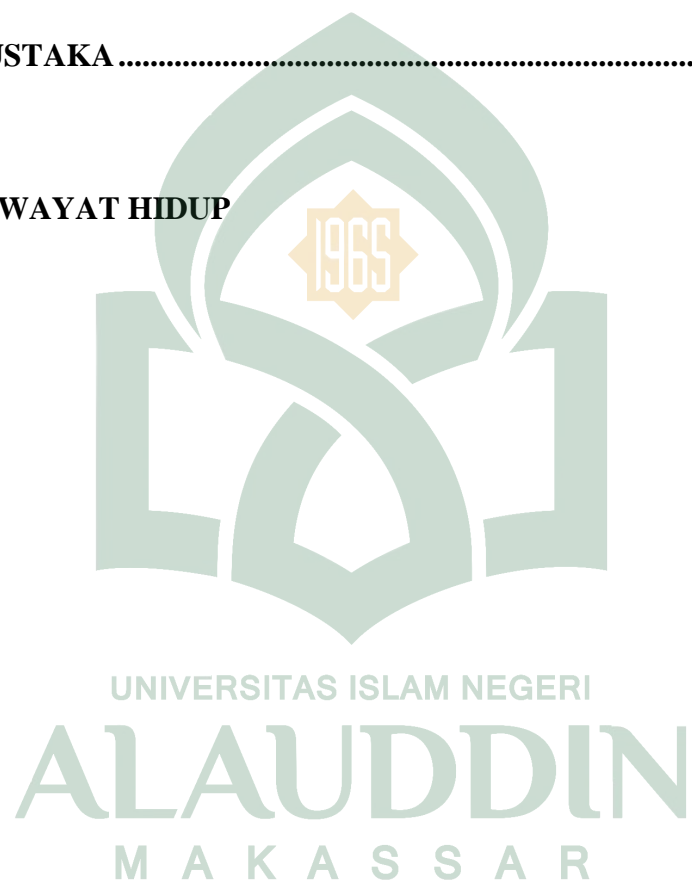

DAFTAR TABEL

Tabel 4.1 : Data Pengembalian Kuesioner	59
Tabel 4.2 : Karakteristik Responden Berdasarkan Jenis Kelamin	60
Tabel 4.3 : Karakteristik Responden Berdasarkan Usia.....	61
Tabel 4.4 : Karakteristik Responden Berdasarkan Pendidikan	62
Tabel 4.5 : Karakteristik Responden Berdasarkan Jenis Pekerjaan	63
Tabel 4.6 : Karakteristik Responden Berdasarkan Tingkat Pendapatan	64
Tabel 4.7 : Karakteristik Responden Berdasarkan Jenis Wajib Pajak	67
Tabel 4.8 : Karakteristik Responden Berdasarkan Tahun Terdaftar.....	66
Tabel 4.9 : Statistik Deskriptif Variabel	67
Tabel 4.10 : Deskripsi Item Pernyataan Variabel Sikap Wajib Pajak.....	68
Tabel 4.11 : Deskripsi Item Pernyataan Variabel Norma Subjektif.....	70
Tabel 4.12 : Deskripsi Item Pernyataan Variabel Kontrol Perilaku Wajib Pajak..	71
Tabel 4.13 : Deskripsi Item Pernyataan Variabel Kewajiban Moral Wajib Pajak.	73
Tabel 4.14 : Deskripsi Item Pernyataan Variabel Niat Perilaku Kepatuhan Pajak	74
Tabel 4.15 : Hasil Uji Validitas.....	76
Tabel 4.16 : Hasil Uji Reabilitas	77
Tabel 4.17 : Hasil Uji Normalitas - One Sample Kolmogorov-Smirnov.....	78
Tabel 4.18 : Hasil Uji Multikoleniaritas	79
Tabel 4.19 : Hasil Uji Autokorelasi	81
Tabel 4.20 : Hasil Uji Koefisien Determinasi	82
Tabel 4.21 : Hasil Uji F – Uji Simultan	83
Tabel 4.22 : Hasil Uji T – Uji Parsial	84

DAFTAR GAMBAR

Gambar 2.1 : Rerangka Pikir.....	39
Gambar 4.2 : Hasil Heteroskedastisitas – Grafik Scatterplot.....	80



ABSTRAK

NAMA : Neneng Hardiah
NIM : 90400114081
JUDUL : *Analisis Tax Compliance Behavior Berdasarkan Theory of Planned Behavior (Studi pada Kantor Pelayanan Pajak Pratama Makassar Selatan)*

Penelitian ini bertujuan untuk menguji pengaruh sikap wajib pajak, norma subjektif, kontrol perilaku wajib pajak, dan kewajiban moral wajib pajak terhadap niat perilaku kepatuhan pajak. Penelitian ini merupakan penelitian kuantitatif dengan pendekatan deskriptif. Populasi dalam penelitian ini adalah seluruh wajib pajak yang terdaftar di KPP Pratama Makassar Selatan. Teknik pengambilan sampel menggunakan metode *accidental sampling*. Sampel di dalam penelitian ini adalah wajib pajak yang terdaftar sebagai wajib pajak badan ataupun wajib pajak pribadi pada KPP Pratama Makassar Selatan.

Metode pengumpulan data yaitu menggunakan kuesioner yang dibagikan secara langsung. Data yang digunakan dalam penelitian ini merupakan data primer yang dikumpulkan melalui survei kuesioner. Kuesioner yang dapat diolah sebanyak 77 kuesioner dari 80 kuesioner yang disebar. Analisis data menggunakan analisis regresi linear berganda. Analisis regresi linear berganda untuk menguji hipotesis yaitu sikap wajib pajak, norma subjektif, kontrol perilaku wajib pajak, dan kewajiban moral wajib pajak.

Hasil penelitian menunjukkan bahwa sikap wajib pajak, norma subjektif dan kewajiban moral wajib pajak berpengaruh positif terhadap niat perilaku kepatuhan pajak, sementara variabel kontrol perilaku wajib pajak tidak berpengaruh terhadap niat perilaku kepatuhan pajak. Implikasi dari penelitian ini diharapkan agar setiap wajib pajak yang terdaftar di KPP Pratama Makassar Selatan lebih baik dalam berperilaku dalam hal sikap, norma subjektif, kontrol perilaku serta kewajiban moral agar dapat meningkatkan kepatuhan pajak.

Kata kunci : *sikap wajib pajak, norma subjektif, kontrol perilaku wajib pajak, kewajiban moral wajib pajak, dan niat perilaku kepatuhan pajak*

BAB I

PENDAHULUAN

A. Latar Belakang Masalah

Proses pembangunan dalam suatu negara yang berlangsung secara menerus dan berkesinambungan, yang bertujuan untuk meningkatkan kesejahteraan rakyat baik secara materil ataupun spiritual, untuk melaksanakan tujuan tersebut maka negara harus menggali sumber dana dari dalam negeri yang berupa pajak. Pajak merupakan pungutan wajib yang dibayar untuk negara dan akan digunakan untuk kepentingan pemerintah ataupun masyarakat umum. Menurut Susanto (2013), pajak menjadi sumber penerimaan utama negara yang digunakan untuk membiayai seluruh pengeluaran pemerintah yang dibutuhkan, termasuk pengeluaran untuk pembangunan. Pembangunan tersebut seperti pembangunan infrastruktur (jalan raya, jembatan, dll), fasilitas kesehatan, fasilitas pendidikan dan berbagai kepentingan umum lain yang memberikan kesejahteraan bagi rakyat di seluruh Indonesia (Putri, 2017). Penerimaan sektor pajak inilah yang memegang peranan yang sangat penting untuk kelangsungan sistem pemerintahan suatu negara, hal ini menjadikan pajak sebagai urat nadi kontrak sosial pemerintah dengan masyarakatnya (Khaerunisa dan Wiratno, 2013).

Pengelolaan pajak di Indonesia berkembang dengan dinamis melalui perubahan seperti organisasi sistem, sarana dan prasarana kerja, peraturan maupun aparat yang mengelola pajak, yang telah memberikan kontribusi pada penerimaan negara (Pratami dkk, 2017). Di Indonesia pun pemberlakuan pajak saat ini adalah merata tanpa melihat status sosial atau kondisi ekonomi dari setiap individu

(Bulutoding,2015: 2). Ketika seseorang menjadi wajib pajak baik orang pribadi atau badan maka wajib pajak tersebut memiliki kewajiban untuk membayar pajak dengan patuh.

Menyadari akan besarnya peranan pajak untuk menggerakkan roda perekonomian negara, Direktorat Jendral Pajak telah melakukan berbagai upaya untuk memaksimalkan penerimaan pajak. Salah satu upaya yang dilakukan pemerintah dalam melakukan reformasi peraturan perundang-undangan perpajakan yaitu dengan memberlakukan *self-assessment system*. *Self-assessment system* adalah sistem pemungutan pajak yang memberi wewenang, kepercayaan, tanggung jawab, kepada wajib pajak untuk menghitung, memperhitungkan, membayar, dan melaporkan sendiri besarnya pajak yang harus dibayar sesuai dengan ketentuan undang-undang perpajakan (Aryandini, 2016).

Self-assessment system ini menitikberatkan pada kesadaran wajib pajak , oleh sebab itu kepercayaan menjadi ujung tombak kepatuhan pajak, serta *self-assessment system*, ini memiliki sikap edukatif karena wajib pajak dituntut memiliki pengetahuan tentang perhitungan, penyetoran dan pelaporan besarnya pajak yang terutang (Damayanti dan Martono, 2018; Tahar dan Sandy, 2012). Akan tetapi, kepercayaan yang sepenuhnya diberikan kepada wajib pajak dalam melaksanakan kewajibanya memberikan konsekuensi yang berat bagi wajib pajak dikarenakan semua kewajiban dibebankan kepada wajib pajak, serta sanksi yang dijatuhkan lebih berat ketika wajib pajak tidak memenuhi kewajiban-kewajibanya sebagai wajib pajak, meskipun demikian, dalam praktiknya *self-assessment system*,

ini sulit dilaksanakan sesuai dengan harapan, karena mungkin akan disalahgunakan (Oktaviani dan Nurhayati, 2015).

Kenyataan yang terjadi di Indonesia memperlihatkan bahwa realisasi *tax ratio* tahun 2017 yang mencakup penerimaan perpajakan dan sumber daya alam, hanya mencapai 10,7% di bawah target sebesar 11,5% sebagaimana ditetapkan dalam Nota Keuangan APBN Tahun 2017. Berdasarkan audit BPK, realisasi pendapatan negara tahun 2017 dilaporkan sebesar Rp. 1.666 triliun atau mencapai 95% dari anggaran, yang terdiri dari penerimaan perpajakan sebesar Rp. 1.343 triliun, Penerimaan Negara Bukan Pajak (PNBP) sebesar Rp. 311 triliun, dan penerimaan hibah Rp. 11 triliun (Ghaliya, 2018).

Selain itu, banyaknya kasus penyelewengan pajak yang terjadi di Indonesia menunjukkan bahwa rendahnya tingkat pengendalian yang dilakukan. Salah satu kasus penyelewengan yang terjadi di wilayah kerja Kanwil Ditjen Pajak Sulawesi Selatan, Barat, dan Tenggara merugikan Negara sebanyak Rp. 1,8 Millyar dimana wajib pajak melakukan tindak pidana dibidang perpajakan melalui dua perusahaan yang dikelola dengan tidak menyetorkan pajak yang telah dipotong atau dipungut (Pajak Pertambahan Nilai/PPN) serta sengaja tidak menyampaikan Surat Pemberitahuan (SPT) dari PPN yang telah dipungut sebesar Rp. 767 juta lebih ke kas Negara (Tempo, 2016). Tahun 2016 pemerintah mengencarkan pemberian tax amnesti untuk Wajib Pajak yang memiliki tunggakan pajak pada periode sebelumnya. Banyaknya Wajib Pajak yang berminat untuk mengikuti tax amnesti merupakan sebuah kebanggaan tersendiri bagi ketercapaian program, akan tetapi di

sisi lain hal tersebut menunjukkan bahwa banyak Wajib Pajak yang melakukan ketidakpatuhan dengan tidak membayar pajak tepat waktu (Suryani, 2017).

Tingkat kepatuhan di wilayah Sulawesi Selatan, Barat, dan Tenggara, di mana Direktorat Jendral Pajak mengungkapkan bahwa tingkat kepatuhan wajib pajak selama 2017 mengalami penurunan jika dibandingkan dengan tahun sebelumnya dari total 1,2 juta wajib pajak yang terdaftar di wilayah Sultanbara, realisasi pembayaran wajib pajak hanya mencapai Rp. 10,6 Trilliun hingga November 2017, sementara tahun sebelumnya mencapai kurang lebih Rp. 11 Trilliun, (Idris, 2017).

Hal ini berarti bahwa penerapan *self-assessment system* belum mampu meningkatkan kepatuhan wajib pajak (*tax compliance*), dimana sampai saat ini penerimaan dari sektor perpajakan masih belum optimal (Oktaviani, 2015). Padahal dalam Peraturan Menteri Keuangan Nomor 165/PMK.03/2017 yang berlaku efektif sejak 20 November 2017 yang mengatur bahwa pemberian kemudahan bagi wajib pajak untuk mendapatkan pembebasan pajak penghasilan (pph) final, serta prosedur perpajakan bagi wajib pajak yang ingin melaporkan aset tersembunyi dan belum tercatat dalam SPT Tahunan sebelum aset tersebut ditemukan oleh Direktorat Jendral Pajak (Ananti,2017), dengan peraturan tersebut wajib pajak diberikan kemudahan dalam hal membayar pajak dan diharapkan dapat meningkatkan kepatuhan pajak. Dalam islam konsep kepatuhantelah dijelaskan dalam Al'Qur'an (QS. Annisa[4]: 59)

يَا أَيُّهَا الَّذِينَ ءَامَنُوا أَطِيعُوا اللَّهَ وَأَطِيعُوا الرَّسُولَ وَأُوَلِي الْأَمْرِ مِنكُمْ فَإِن تَنَزَعْتُمْ فِي شَيْءٍ فَرُدُّوهُ إِلَى اللَّهِ وَالرَّسُولِ إِن كُنتُمْ تُؤْمِنُونَ بِاللَّهِ وَالْيَوْمِ الْآخِرِ
 ذَٰلِكَ خَيْرٌ وَأَحْسَنُ تَأْوِيلًا ۝٩

Terjemahannya:

Hai orang-orang yang beriman, taatilah Allah dan taatilah Rasul (Nya), dan ulil amri di antara kamu. Kemudian jika kamu berlainan pendapat tentang sesuatu, maka kembalikanlah ia kepada Allah (Al Quran) dan Rasul (sunnahnya), jika kamu benar-benar beriman kepada Allah dan hari kemudian. Yang demikian itu lebih utama (bagimu) dan lebih baik akibatnya (QS. An nisa [4]: 59).

Ayat diatas menjelaskan bahwa Allah telah mempersamakan ketiganya yaitu Allah sendiri, Rasulullah, dan *Ulil Amri* atau pemerintah masing-masing dalam ruang lingkupnya, masing-masing wajib ditaati dan di patuhi (Syaltut 1986: 648; dalam Bulutoding, 2017). Menurut Adiasa (2013), rendahnya *tax ratio* di Indonesia disebabkan oleh rendahnya pendapatan per kapita, tingkat kepatuhan wajib pajak atau kesadaran masyarakat akan kewajiban perpajakan masih sangat rendah, serta wajib pajak dalam melaporkan peredaran usaha dan penghasilannya sebagian besar belum dilakukan secara transparan, dan tingkat efisiensi administrasi perpajakan yang belum maksimal. Selain faktor tersebut faktor dari dalam diri maupun dari luar diri wajib pajak itu sendiri dapat mempengaruhi tingkat kepatuhan wajib pajak dimana masih banyaknya kasus penyelewengan pajak yang terjadi (Suryani, 2017).

Menurut Alvin (2014) untuk mencapai target pajak, perlu ditumbuhkan terus menerus kesadaran dan kepatuhan wajib pajak untuk memenuhi kewajiban

pejak sesuai dengan ketentuan yang berlaku, mengingat kepatuhan wajib pajak merupakan faktor penting bagi peningkatan penerimaan pajak. Kepatuhan wajib pajak dapat dilihat dari aspek psikologi, negara-negara yang sistem pemerintahannya menganut sistem pemerintahan demokrasi sangat sering menimbulkan kontrak psikologi, salah satu contohnya kontrak psikologi yang terjadi tercermin dari hubungan antara WP dengan petugas pajak dalam menerapkan seluruh peraturan-peraturan perpajakan, hubungan yang sejajar akan menciptakan peningkatan kepercayaan dan mematuhi komitmen dalam kontrak psikologi, sehingga penerimaan pajak akan meningkat (Dicriyani dan Budiarta, 2016).

Aspek psikologi tersebut dapat dijelaskan dengan *Theory of Planned Behavior (TPB)*, teori ini dikembangkan oleh Ajzen dan Martin Fishbein tahun 1980, teori ini berusaha untuk menjelaskan dan memprediksi perilaku manusia dalam konteks tertentu. *Theory of Planned Behavior* mengemukakan bahwa pembentuk perilaku adalah adanya niat seseorang untuk berperilaku. Seseorang bertindak patuh atau tidak terhadap pajak setelah sebelumnya terdapat keinginan terlebih dahulu dalam dirinya (Wahyuni dkk, 2017). Niat untuk berperilaku dipengaruhi oleh 3 faktor, yaitu *behavioral beliefs*, *belief* berkaitan dengan penilaian-penilaian subjektif seseorang terhadap dunia sekitarnya, pemahaman mengenai diri dan lingkungannya. *belief* dapat dihubungkan antara perilaku tertentu dengan berbagai manfaat dan kerugian yang mungkin diperoleh apabila individu melakukan atau tidak melakukannya (Ramadhani, 2011). *Behavioral beliefs* akan menghasilkan sikap terhadap perilaku baik ataupun buruk, sikap merupakan

evaluasi keyakinan atau perasaan positif atau negatif seorang individu ketika harus melakukan sebuah perilaku, seperti kasus yang terjadi pada kasus yang melibatkan oknum perpajakan didalamnya seperti kasus Gayus Tambunan, kasus tersebut menunjukkan bahwa masih banyak Wajib Pajak yang memilih untuk bersikap buruk dengan melakukan kecurangan dalam membayar pajak (Suryani, 2017).

Normative beliefs, akan menghasilkan norma subjektif. Norma subjektif merupakan persepsi individu terhadap harapan dari orang-orang yang berpengaruh dalam kehidupannya (*significant others*) mengenai dilakukan atau tidaknya perilaku tertentu, seorang individu akan melakukan suatu perilaku tertentu apabila persepsi orang lain terhadap perilaku tersebut bersifat positif, artinya bahwa keyakinan wajib pajak tentang pengaruh orang sekitar atau faktor lain yang memotivasi wajib pajak untuk melakukan kepatuhan pajak (Oktaviani, 2015).

Control beliefs, akan menghasilkan kontrol yang dipersepsikan. Kontrol perilaku merupakan persepsi individu mengenai mudah atau sulitnya memujudkan suatu perilaku tertentu. Menurut Oktaviani (2015), kontrol perilaku ini merupakan tingkat kendali atas diri wajib pajak dalam melakukan perilaku tertentu dibidang perpajakan, apabila dalam diri seseorang memiliki keperilakuan yang kuat maka kasus seperti kepatuhan pajak dapat di minimalkan.

Model *theory of planned behavior* masih memungkinkan untuk ditambahi variabel prediktor lain selain ketiga variabel pembentuk niat, variabel tersebut yaitu kewajiban moral. Kewajiban moral merupakan norma individu yang dipunyai oleh seseorang yang kemungkinan tidak dimiliki oleh orang lain, dimana norma ini secara implisit termasuk dalam model *theory of planned behavior* (Mustikasari,

2007). Kewajiban moral selalu berkaitan dengan nilai moral yang dimiliki oleh individu etika, prinsip hidup, perasaan bersalah merupakan kewajiban moral yang dimiliki setiap orang dalam melaksanakan sesuatu (Aryandini, 2016).

Penelitian sebelumnya telah banyak menggunakan *theory of planned behavior* dalam menjelaskan perilaku kepatuhan wajib pajak (*tax compliance behavior*), namun hasilnya menunjukkan hal yang berbeda, penelitian yang dilakukan Handoyono (2014) menemukan bahwa sikap, norma subyektif, kontrol perilaku yang dipersepsikan berpengaruh terhadap niat wajib pajak orang pribadi untuk patuh. Penelitian tersebut berbeda dengan penelitian Asraf (2015) yang menemukan bahwa sikap tidak berpengaruh signifikan terhadap niat patuh membayar pajak, tetapi norma subyektif dan kontrol perilaku yang dipersepsikan berpengaruh signifikan terhadap niat dan perilaku patuh.

Berdasarkan penelitian lainnya, Alvin (2014) menemukan bahwa uji simultan (uji F) diperoleh hasil bahwa faktor sikap, norma subyektif, dan kontrol perilaku yang dipersepsikan secara simultan berpengaruh signifikan terhadap kepatuhan pajak wajib pajak badan, sikap secara parsial berpengaruh signifikan terhadap kepatuhan pajak wajib pajak badan, faktor norma subyektif secara parsial berpengaruh signifikan terhadap kepatuhan pajak wajib pajak badan dan faktor kontrol perilaku yang dipersepsikan secara parsial berpengaruh signifikan terhadap kepatuhan pajak wajib pajak badan. Sudiartana dan Mendra (2018), menemukan bahwa kontrol perilaku persepsian tidak berpengaruh secara langsung pada perilaku kepatuhan pajak individu. Penelitian yang dilakukan Wijayanti dan Putri (2016) menemukan bahwa sikap tidak memiliki pengaruh pada niat melakukan

kecurangan akademik, norma subjektif berpengaruh terhadap niat melakukan kecurangan akademik, persepsi pengendalian perilaku berpengaruh terhadap niat mahasiswa melakukan kecurangan akademik, dan kewajiban moral berpengaruh terhadap niat melakukan kecurangan akademik

Berdasarkan uraian diatas, peneliti tertarik melakukan penelitian niat berperilaku patuh dengan menggunakan *theory of planned behavior* sebagai dasar, maka judul dalam penelitian ini **“Analisis Tax Compliance Behavior Berdasarkan Theory Of Planned Behavior (Studi Pada Kantor Pelayanan Pajak Pratama Makassar Selatan)”**.

B. Rumusan Masalah

Berdasarkan latar belakang diatas bahwa terdapat beberapa faktor yang memengaruhi niat perilaku kepatuhan pajak, maka dapat dirumuskan beberapa pertanyaan penelitian sebagai berikut:

1. Apakah sikap wajib pajak berpengaruh terhadap niat perilaku kepatuhan pajak pada Kantor Pelayanan Pajak Pratama Makassar Selatan?
2. Apakah norma subjektif berpengaruh terhadap niat perilaku kepatuhan pajak pada Kantor Pelayanan Pajak Pratama Makassar Selatan?
3. Apakah kontrol perilaku wajib pajak berpengaruh terhadap niat perilaku kepatuhan pajak pada Kantor Pelayanan Pajak Pratama Makassar Selatan?
4. Apakah kewajiban moral wajib pajak berpengaruh terhadap niat perilaku kepatuhan pajak pada Kantor Pelayanan Pajak Pratama Makassar Selatan?

C. *Hipotesis*

1. Pengaruh sikap wajib pajak terhadap niat perilaku kepatuhan pajak pada KPP Pratama Makassar Selatan

Sikap (*attitude*) terbentuk dari *behavioral belief*, yaitu keyakinan akan hasil dari suatu perilaku dan evaluasi atau penilaian terhadap hasil perilaku tersebut. Sikap arah perilaku mengarah pada perasaan memihak atau perasaan tidak memihak terhadap suatu objek yang akan disikapi yang timbul dari adanya evaluasi individual atas keyakinan terhadap hasil yang didapatkan dari perilaku tersebut. Sikap mempunyai peran penting dalam menjelaskan perilaku seseorang dalam lingkungannya (Alvin, 2014).

Sikap seseorang terhadap suatu obyek adalah mendukung atau memihak (*favorable*) maupun tidak mendukung atau tidak memihak (*unfavorable*) pada obyek tersebut. Jadi, seseorang akan cenderung berperilaku sesuai dengan apa yang ia dukung. Jika sikap wajib pajak mendukung kepatuhan pajak maka ia akan berperilaku patuh dalam menjalankan kewajiban perpajakannya (Hidayat dan Nugroho, 2010). Hasil penelitian Yuliana dan Isharijadi (2014) menemukan hasil bahwa sikap berpengaruh secara parsial terhadap kepatuhan wajib pajak, sementara Alvin (2014) menemukan bahwa sikap staff pajak berpengaruh positif terhadap kepatuhan wajib pajak badan. Penelitian Putri (2017) menemukan hasil yang sama bahwa sikap mempunyai pengaruh positif signifikan terhadap kepatuhan wajib pajak orang pribadi di kota Yogyakarta. Penelitian yang dilakukan Amanda dan Restuti (2017) menemukan bahwa sikap tidak berpengaruh terhadap niat atas penggunaan SI terkomputerisasi.

H₁ : Sikap wajib pajak berpengaruh terhadap niat perilaku kepatuhan pajak pada KPP Pratama Makassar Selatan

2. Pengaruh norma subyektif terhadap niat perilaku kepatuhan pajak pada KPP Pratama Makassar Selatan

Norma subyektif adalah kekuatan pengaruh pandangan orang-orang di sekitar wajib pajak terhadap perilaku kepatuhan pajak. Norma subyektif merupakan persepsi yang bersifat individual terhadap tekanan sosial untuk melakukan atau tidak melakukan perilaku tertentu (Alvin, 2014). Norma subjektif ini menjelaskan bahwa dalam pajak, bukan tidak mungkin seorang wajib pajak bersikap patuh atau tidak patuh karena melihat atau mempertimbangkan orang lain disekitarnya sebagai *referents*, artinya norma subjektif mengacu pada perilaku orang lain ketika perilaku tersebut dianggap positif maka individu akan lebih bertindak ke hal yang positif pula begitupun sebaliknya (Suryani, 2017).

Keyakinan individu terhadap harapan normatif individu atau orang lain yang menjadi referensi seperti keluarga, teman, atasan, atau konsultan pajak untuk menyetujui atau menolak melakukan suatu perilaku yang diberikan (Wanarta dan Mangoting, 2014). Keyakinan normatif (*normative control*), merupakan keyakinan mengenai harapan-harapan normatif yang muncul karena pengaruh orang lain dan motivasi untuk menyetujui harapan-harapan tersebut dalam TRA dikaitkan dengan norma subjektif (*subjective norm*). Norma subjektif diidentikkan dengan dua hal yaitu keyakinan seseorang tentang reaksi apakah individu perlu atau tidak perlu melakukan suatu perilaku, dan motivasi individu untuk mengikuti orang lain. (Oktaviani, 2015).

Penelitian yang dilakukan Yuliana dan Isharijadi (2014) menemukan bahwa norma subjektif berpengaruh positif dan signifikan terhadap kepatuhan wajib pajak orang pribadi di KPP Pratama Madiun. Penelitian Parianti dkk (2016) menemukan bahwa norma subjektif berpengaruh positif pada niat mahasiswa akuntansi untuk mengungkapkan kecurangan (*whistleblowing*), sementara penelitian yang dilakukan Amanda dan Restuti (2017) menemukan bahwa norma subjektif tidak berpengaruh terhadap niat penggunaan SI terkomputerasi.

H₂: Norma subjektif berpengaruh terhadap niat perilaku kepatuhan pajak pada KPP Pratama Makassar Selatan

3. Pengaruh kontrol perilaku wajib pajak terhadap niat perilaku kepatuhan pajak pada KPP Pratama Makassar Selatan

Kontrol perilaku yang dipersepsikan mengacu pada sejauh mana seorang individu merasa bahwa pelaksanaan atau bukan pelaksanaan dari perilaku yang dimaksud adalah di bawah kendali/kehendaknya. Umumnya, semakin memihak suatu sikap dan norma subjektif terhadap perilaku, dan semakin besar kontrol perilaku yang dipersepsikan, maka semakin besar pula niat individu untuk melaksanakan perilaku tersebut dibawah pertimbangannya (Wanarta dan Mangoting, 2014). Kontrol perilaku yang dipersepsikan mempengaruhi secara langsung maupun tidak langsung (melalui niat) terhadap perilaku. Pengaruh langsung dapat terjadi jika terdapat *actual control* di luar kehendak individu sehingga mempengaruhi perilaku.

Semakin besar kontrol yang dipersepsikan seseorang, maka semakin kuat nilai seseorang untuk memunculkan perilaku tertentu. Akhirnya, sesuai dengan

kondisi pengendalian yang nyata di lapangan (*actual behavioral control*) niat tersebut akan diwujudkan jika kesempatan itu muncul. Mustikasari (2007) menggunakan tiga indikator dalam mengukur kontrol keprilakuan, yaitu pertama, kemungkinan diperiksa oleh fiskus; kedua, kemungkinan dikenakan sanksi dan; ketiga, kemungkinan pelaporan pihak ketiga. Kontrol perilaku yang dipersepsikan dalam konteks perpajakan adalah seberapa kuat tingkat kendali yang dimiliki seorang wajib pajak dalam menampilkan perilaku tertentu (Bobek dan Hatfield, 2003). Meutia dkk (2013) semakin banyak sumber daya dan kesempatan yang dimiliki, dan semakin sedikit hambatan atau hambatan yang dapat diantisipasi, maka semakin besar kontrol yang dipersepsikan individu atas perilaku sehingga individu berniat untuk melakukan perilaku tersebut.

Penelitian yang dilakukan Alvin (2014) menemukan bahwa kontrol perilaku yang dipersepsikan berpengaruh terhadap kepatuhan wajib pajak badan, sementara Putri (2017) menemukan hasil yang sama bahwa kontrol perilaku yang dipersepsikan berpengaruh positif signifikan terhadap kepatuhan wajib pajak orang pribadi di Kota Yogyakarta.

H₃: Kontrol perilaku wajib pajak berpengaruh terhadap niat perilaku kepatuhan pajak pada KPP Pratama Makassar Selatan

4. Pengaruh kewajiban moral wajib pajak terhadap niat perilaku kepatuhan pajak pada KPP Pratama Makassar Selatan

Kewajiban moral memungkinkan menjadi variabel prediktor dalam *theory of planned behavior* dimana kewajiban moral merupakan norma individu yang dimiliki seseorang dalam melaksanakan sesuatu, seperti etika dan prinsip hidup moral

wajib pajak, etika dan norma sosialnya sangat berpengaruh terhadap perilaku dari wajib pajak. Kewajiban moral tidak terlepas dengan integritas. integritas berarti bahwa perilaku seseorang konsisten dengan nilai yang menyertainya dan orang tersebut bersifat jujur, etis dan dapat dipercaya, serta dapat diartikan juga sebagai kesehatan moral, kejujuran yang terbebas dari pengaruh atau motif korupsi, dapat dipercaya dan disukai, serta memiliki ketulusan (Woro dan Supramono , 2013).

Penelitian yang dilakukan Pranata dan Setiawan (2015) menemukan hasil bahwa kewajiban moral berpengaruh positif terhadap kepatuhan wajib pajak dalam membayar pajak restoran di Dinas Pendapatan Kota Denpasar. Hal ini sejalan dengan penelitian Sanjaya (2014) yang menemukan bahwa kewajiban moral berpengaruh positif terhadap kepatuhan wajib pajak dalam membayar pajak restoran di Dinas Pendapatan Kota Denpasar. Artha dan Setiawan (2016) menemukan hasil bahwa kewajiban moral berpengaruh positif pada kepatuhan wajib pajak orang pribadi dalam skema PP No. 46 Tahun 2013.

H₄ : Kewajiban moral wajib pajak berpengaruh terhadap niat perilaku kepatuhan pajak pada KPP Pratama Makassar Selatan

D. Definisi Operasional dan Ruang Lingkup Penelitian

1. Definisi Operasional

Definisi operasional dari variabel-variabel dalam penelitian ini terdiri dari 4 variabel independen yaitu sikap wajib pajak, norma subjektif, kontrol perilaku wajib pajak dan kewajiban moral wajib, sementara variabel dependen dalam penelitian ini yaitu niat perilaku kepatuhan pajak. Berikut ini penjelasan dari masing-masing variabel dalam penelitian ini.

1. Variabel Independen (X)

a) Sikap Wajib Pajak(X_1)

Sikap wajib pajak merupakan hasil evaluasi atau penilaian responden terhadap suatu hasil dari perilaku yang mengarah pada perasaan yang memihak atau tidak memihak terhadap suatu objek. Dalam pajak sikap di artikan bahwa responden akan mendukung atau tidak mendukung kepatuhan pajak, ketika responden memilih untuk mendukung kepatuhan pajak maka ia akan berperilaku patuh dalam menjalankan kewajiban perpajakannya, begitupun sebaliknya ketika responden memilih untuk tidak mendukung adanya kepatuhan pajak maka ia akan berperilaku tidak patuh dalam menjalankan kewajiban perpajakannya. Dalam penelitian ini untuk menilai variabel sikap wajib pajak menggunakan skala likert 1-5 yaitu, 1). Sangat tidak setuju, 2). Tidak setuju, 3). Ragu-ragu, 4). Setuju, 5). Sangat setuju, dengan indikator yaitu, 1). Melaksanakan kepatuhan pajak, 2). Pertimbangan individu atas penggunaan pajak yang transparan, 3). Sistem perpajakan, 4). Layanan pemerintah, 5). Melaporkan semua penghasilan utama maupun penghasilan sampingan.

b) Norma Subjektif

Norma subjektif merupakan kepercayaan responden mengenai persetujuan orang lain terhadap sesuatu tindakan. Norma subjektif ini menjelaskan bahwa dalam pajak, bukan tidak mungkin seorang responden bersikap patuh atau tidak patuh karena melihat atau mempertimbangkan orang lain disekitarnya sebagai *referents*, artinya norma subjektif mengacu pada perilaku orang lain ketika perilaku tersebut dianggap positif maka responden akan lebih bertindak ke hal yang positif

pula begitupun sebaliknya. Dalam penelitian ini untuk menilai variabel norma subjektif menggunakan skala likert 1-5 yaitu, 1). Sangat tidak setuju, 2). Tidak setuju, 3). Ragu-ragu, 4). Setuju, 5). Sangat setuju, dengan indikator yaitu, 1). Pengaruh teman, 2). Pengaruh keluarga, 3). Pengaruh konsultan pajak, 4). Pengaruh rekan kerja.

c) Kontrol Perilaku Wajib Pajak

Kontrol perilaku merupakan keyakinan responden tentang keberadaan hal-hal yang mendukung atau menghambat perilaku yang akan ditampilkan dan persepsinya tentang seberapa kuat hal-hal yang mendukung dan menghambat perilakunya tersebut. Kontrol perilaku yang dipersepsikan dalam konteks perpajakan adalah seberapa kuat tingkat kendali yang dimiliki seorang responden dalam menampilkan perilaku tertentu. Dalam penelitian ini untuk menilai variabel kontrol perilaku wajib pajak menggunakan skala likert 1-5 yaitu, 1). Sangat tidak setuju, 2). Tidak setuju, 3). Ragu-ragu, 4). Setuju, 5). Sangat setuju, dengan indikator yaitu, 1). Kemungkinan pelaporan pihak ketiga, 2). Sanksi pajak, 3). Audit pajak, 4). Kemungkinan pemeriksaan oleh otoritas pajak.

d) Kewajiban Moral Wajib Pajak

Kewajiban Moral adalah norma individu yang dimiliki oleh responden yang berkaitan dengan tindakan yang mempunyai nilai positif di mata masyarakat pada umumnya dalam memenuhi kewajiban perpajakannya. Hal ini berarti bahwa, semakin tinggi moral responden maka niat responden akan semakin patuh terhadap pajak, namun sebaliknya bahwa semakin tidak bermoral responden, semakin besar pula niat responden untuk tidak patuh terhadap pajak. Dalam penelitian ini untuk

menilai variabel kewajiban moral wajib pajak menggunakan skala likert 1-5 yaitu, 1). Sangat tidak setuju, 2). Tidak setuju, 3). Ragu-ragu, 4). Setuju, 5). Sangat setuju, dengan indikator yaitu, 1). Bentuk Partisipasi, 2). Etika, 3). Prinsip hidup.

2. Variabel Dependen (Y)

Variabel dependen (Y) dalam penelitian ini adalah niat perilaku kepatuhan pajak. Kepatuhan perpajakan merupakan ketaatan, tunduk dan patuh serta melaksanakan ketentuan perpajakan, jadi responden yang patuh adalah responden yang taat dan mematuhi serta melaksanakan kewajiban perpajakan sesuai dengan ketentuan peraturan perundang-undangan perpajakan. Sementara niat keinginan untuk melakukan sebuah perilaku, artinya niat kepatuhan pajak merupakan suatu keinginan responden untuk melakukan perilaku patuh atau tidak patuh terhadap pajak. Dalam penelitian ini untuk menilai variabel niat perilaku kepatuhan pajak menggunakan skala likert 1-5 yaitu, 1). Sangat tidak setuju, 2). Tidak setuju, 3). Ragu-ragu, 4). Setuju, 5). Sangat setuju, dengan indikator yaitu, 1). Niat kepatuhan perhitungan, 2) Niat kepatuhan pembayaran, 3). Niat kepatuhan pelaporan.

2. Ruang Lingkup Penelitian

Penelitian dirancang untuk menguji *Theory Of Planned Behavior* yang terdiri atas sikap, norma subjektif, dan kontrol perilaku yang dipersepsikan terhadap niat wajib pajak berperilaku patuh. Sasaran dari penelitian adalah wajib pajak yang terdapat pada Kantor Pelayanan Pajak Pratama Makassar Selatan. Lokasi ini dipilih dengan pertimbangan kemudahan untuk menjangkaunya.

E. Penelitian Terdahulu

Berbagai penelitian mengenai *theory of planned behavior* telah banyak digunakan dalam menjelaskan perilaku manusia. Teori ini menjelaskan bahwa adanya niat untuk berperilaku yang ditampilkan oleh individu, sementara niat berperilaku itu muncul karena ditentukan oleh 3 faktor penentu yaitu 1) *behavioral beliefs*, yaitu keyakinan individu akan hasil dari suatu perilaku dan evaluasi atas hasil tersebut (*beliefs strength and outcome evaluation*), 2) *normatif beliefs*, yaitu keyakinan tentang harapan normatif orang lain dan motivasi untuk memenuhi harapan tersebut (*normative beliefs and motivation to comply*), dan 3) *control beliefs*, yaitu keyakinan tentang keberadaan hal-hal yang mendukung atau menghambat perilaku yang akan ditampilkan (*control beliefs*) dan persepsinya tentang seberapa kuat hal-hal yang mendukung dan menghambat perilakunya tersebut (*perceived power*) (Basri dan Surya, 2014).

Penelitian mengenai sikap, norma subjektif, kontrol perilaku, dan kewajiban moral telah banyak dilakukan seperti penelitian Aryadhe dkk (2018) yang meneliti mengenai sikap, norma subjektif terhadap niat beli dan keputusan pembelian. Penelitian tersebut digolongkan dalam penelitian asosisatif yaitu penelitian yang bertujuan untuk mengetahui hubungan dari dua variabel, tehnik pengambilan sampel menggunakan *purposive sampling*, dan tehnik analiss data menggunakan *Partial Least Squares* (PLS). Responden dalam penelitian tersebut yaitu konsumen yang menggunakan sepeda motor honda scoopy di Kota Denpasar. Hasil penelitian tersebut adalah sikap berpengaruh positif dan signifikan terhadap niat beli, norma

subjektif berpengaruh positif dan signifikan terhadap niat beli, dan niat beli berpengaruh positif terhadap keputusan pembelian.

Wahyuni dkk (2017) meneliti mengenai pengaruh sikap dan niat berperilaku patuh terhadap kepatuhan pajak orang pribadi. Penelitian tersebut dilaksanakan pada kantor Pelayanan Pajak Pratama Singaraja dengan jumlah sampel sebanyak 47.528, pengambilan sampel menggunakan rumus solvin dan diperoleh sampel minimum sebanyak 100 orang. Metode pengambilan sampel menggunakan *insidental sampling*, dan analisis data yang digunakan yaitu *Structural Equation Modelling-Partial Least Square* (SEM-PLS). Hasil penelitian tersebut adalah sikap berpengaruh positif dan signifikan terhadap kepatuhan wajib pajak orang pribadi, dan niat berperilaku berpengaruh positif dan signifikan terhadap kepatuhan pajak orang pribadi.

Parianti (2016) meneliti mengenai faktor-faktor yang mempengaruhi niat dan perilaku *whistleblowing* mahasiswa akuntansi. Penelitian tersebut menggunakan desain *casual explanatory* yaitu untuk mengetahui hubungan antara sikap kearah perilaku, norma subjektif, persepsi kendali atas perilaku pada niat dan perilaku *whistleblowing*. Responden dalam penelitian tersebut yaitu mahasiswa Magister Akuntansi dan mahasiswa program PPAK periode 2015/2016 yang masih terdaftar di Fakultas Ekonomi dan Bisnis Universitas Udayana dengan jumlah populasi sebanyak 380 mahasiswa. Tehnik penentuan sampel yang digunakan yaitu *purposive sampling*, sampel yang diperoleh sebanyak 129 untuk mahasiswa Magister Akuntansi dan 46 orang untuk mahasiswa PPAK. Pengujian hipotesis menggunakan metode analisis jalur (*path analisis*). Hasil penelitian tersebut yaitu

sikap berpengaruh positif pada niat mahasiswa akuntansi untuk mengungkapkan kecurangan, norma subjektif berpengaruh positif pada niat mahasiswa akuntansi untuk mengungkapkan kecurangan, kontrol perilaku berpengaruh positif pada niat mahasiswa akuntansi untuk mengungkapkan kecurangan, dan niat mahasiswa akuntansi berpengaruh positif pada perilaku *whistleblowing*.

Berdasarkan penelitian di atas bahwa penelitian mengenai *theory of planned behavior* telah banyak dilakukan, sementara penelitian ini juga meneliti mengenai variabel sikap wajib pajak, norma subjektif, kontrol perilaku wajib pajak, terhadap niat perilaku kepatuhan pajak. Akan tetapi, penelitian ini berbeda dengan penelitian sebelumnya dimana penelitian ini menambahkan satu variabel yaitu kewajiban moral wajib pajak, dimana memungkin *theory of planned behavior* ditambahkan satu variabel diluar dari variabel sikap, norma subjektif, dan kontrol perilaku, serta metode yang digunakan dalam penelitian ini yaitu jenis penelitian kuantitatif, dengan lokasi penelitian Kantor Pelayanan Pajak Pratama Makassar Selatan, teknik pengambilan sampel menggunakan *Convenience sampling*, dan tehnik analisis data menggunakan SPSS.

F. Tujuan dan Manfaat Penelitian

1. Tujuan Penelitian

Berdasarkan latar belakang dan rumusan masalah yang dikemukakan sebelumnya, maka penelitian ini bertujuan sebagai berikut:

- a. Diketuainya pengaruh sikap terhadap niat perilaku kepatuhan pajak pada KPP Pratama Makassar Selatan

- b. Diketuahuinya pengaruh norma subjektif terhadap niat perilaku kepatuhan pajak pada KPP Pratama Makassar Selatan
- c. Diketuahuinya pengaruh kontrol perilaku wajib pajak terhadap niat perilaku kepatuhan wajib pajak pada KPP Pratama Makassar Selatan
- d. Diketuahuinya pengaruh kewajiban moral wajib pajak terhadap niat perilaku kepatuhan wajib pajak pada KPP Pratama Makassar Selatan

2. Manfaat Penelitian

- a. Manfaat Teoretis: Penelitian ini diharapkan dapat menyempurnakan *Theory Of Planned Behavior* didalam perpajakan, teori ini dikembangkan Ajzen 1988 yang menjelaskan bahwa perilaku manusia yang didasarkan atas tiga pertimbangan yaitu keyakinan perilaku, keyakinan normatif dan keyakinan kontrol. Teori ini didalam perpajakan menjelaskan perilaku patuh atau tidak patuh wajib pajak dalam memenuhi kewajiban perpajakannya.
- b. Manfaat Praktis: Penelitian ini diharapkan dapat memberikan manfaat kepada pihak perpajakan dalam peningkatan penerimaan pajak serta kepatuhan wajib pajak dalam melaporkan kewajiban perpajakannya terutama bagi Kantor Pelayanan Pajak Pratama Makassar Selatan, serta memberikan manfaat kepada wajib pajak untuk lebih patuh dalam membayar pajaknya.

BAB II

TINJAUAN TEORETIS

A. *Theory of Planned Behavior* (TPB)

Teori ini awalnya dinamai *Theory of Reasoned Action* (TRA), dikembangkan tahun 1967 kemudian teori tersebut terus direvisi dan diperluas oleh Icek Ajzen dan Martin Fishbein mulai tahun 1980, teori ini ditujukan untuk memprediksi perilaku individu secara lebih spesifik. Perbedaan utama antara *Theory of Reasoned Action* (TRA) dan *Theory of Planned Behavior* (TPB) adalah tambahan penentu intensi berperilaku yang ketiga, yaitu *perceived behavioral control* (PBC) (Ramadhani, 2011).

Teori ini menjelaskan bahwa adanya niat untuk berperilaku yang ditampilkan oleh individu, sementara niat untuk berperilaku itu muncul karena ditentukan oleh 3 faktor penentu yaitu: 1) *behavioral beliefs*, yaitu keyakinan individu akan hasil dari suatu perilaku dan evaluasi atas hasil tersebut (*beliefs strength and outcome evaluation*), 2) *normatif beliefs*, yaitu keyakinan tentang harapan normatif orang lain dan motivasi untuk memenuhi harapan tersebut (*normative beliefs and motivation to comply*), dan 3) *control beliefs*, yaitu keyakinan tentang keberadaan hal-hal yang mendukung atau menghambat perilaku yang akan ditampilkan (*control beliefs*) dan persepsinya tentang seberapa kuat hal-hal yang mendukung dan menghambat perilakunya tersebut (*perceived power*) (Basri dan Surya, 2014).

Secara keseluruhan, kepercayaan-kepercayaan perilaku membentuk suatu sikap menyukai atau tidak menyukai terhadap perilaku, kepercayaan normatif

menghasilkan tekanan sosial atau norma subyektif, dan kepercayaan kontrol perilaku persepsian kemudian akan menimbulkan niat perilaku (*behavioral intention*) (Afdalia dkk, 2014). Ketiga dimensi TPB merupakan suatu dasar dari kepercayaan (*trust*). *Trust* adalah suatu keinginan dari individu agar peka pada tindakan orang lain dengan harapan individu tersebut akan melakukan tindakan tertentu terhadap individu yang dapat mempercayainya, tanpa adanya pertimbangan terhadap kemampuannya untuk mengawasi dan mengendalikannya, *trust* atas sistem perpajakan akan menimbulkan kesadaran atau niat atas pajak (Woro dan Supramono, 2013)

Model *theory of planned behavior* masih memungkinkan untuk ditambahi variabel prediktor lain selain ketiga variabel pembentuk niat, variabel tersebut yaitu kewajiban moral. kewajiban moral adalah moral individu yang dimiliki oleh seseorang namun kemungkinan tidak dimiliki oleh orang lain, seperti etika, prinsip hidup, perasaan bersalah, melaksanakan kewajiban perpajakan dengan sukarela (Artha dan Setiawan, 2016).

a. Sikap wajib pajak

Sikap adalah suatu bentuk evaluasi atau reaksi perasaan (Alvin, 2014). Menurut Afdalia dkk (2014) menyatakan bahwa sikap individu terhadap suatu perilaku diperoleh dari keyakinan terhadap konsekuensi yang ditimbulkan oleh perilaku tersebut, yang di istilahkan dengan *behavioral belief* (keyakinan terhadap perilaku). *Belief* berkaitan dengan penilain-penilain subjektif seseorang terhadap dunia sekitarnya, pemahaman mengenai diri dan lingkungan, dalam teori perilaku terencana ini ajzen menyatakan bahwa *belief* dapat di ungkapkan dengan cara

menghubungkan suatu perilaku yang akan kita prediksi dengan berbagai manfaat atau kerugian yang mungkin diperoleh apabila kita melakukan atau tidak melakukan perilaku tersebut (Ramadhani, 2011).

Menurut Wanarta dan Mangoting (2014) yang meneliti mengenai ketidakpatuhan pajak mengungkapkan bahwa wajib pajak yang mempunyai sikap positif terhadap ketidakpatuhan pajak, maka niat untuk melakukan penggelapan pajaknya semakin tinggi, dengan kata lain, seseorang yang yakin bahwa sebuah tingkah laku dapat menghasilkan *outcome* yang positif, maka individu tersebut akan memiliki sikap yang positif, begitu juga sebaliknya

b. Norma Subjektif

Norma subyektif merupakan kekuatan pengaruh pandangan orang-orang disekitar terhadap perilaku kepatuhan pajak. Norma subyektif merupakan persepsi yang bersifat individual terhadap tekanan sosial untuk melakukan atau tidak melakukan perilaku tertentu (Alvin, 2014). Menurut Afdalia dkk (2014) norma subyektif didefinisikan sebagai adanya persepsi individu terhadap tekanan sosial yang ada untuk menunjukkan atau tidak suatu perilaku. Individu memiliki keyakinan bahwa individu atau kelompok tertentu akan menerima atau tidak menerima tindakan yang dilakukannya. Apabila individu menyakini apa yang menjadi norma kelompok maka individu akan mematuhi dan membentuk perilaku yang sesuai dengan kelompoknya. Norma subyektif ini memberikan pandangan sejauh mana seseorang memiliki motivasi untuk mengikuti individu lain, jika seseorang merasa bahwa itu ada hak pribadinya untuk menentukan apa yang dilakukan bukan ditentukan orang lain.

Menggunakan istilah “*motivation to comply*” untuk menggambarkan fenomena ini yaitu apakah individu mematuhi pandangan orang lain yang berpengaruh dalam hidupnya atau tidak. Keyakinan normative ini berkaitan dengan harapan-harapan yang berasal dari *referent* atau orang dan kelompok yang berpengaruh bagi individu (*significant others*) seperti orang tua pasangan, teman dekat, rekan kerja atau lainnya, tergantung pada perilaku yang terlibat (Woro dan Supramono, 2013).

c. Kontrol perilaku wajib pajak

Kontrol perilaku yang dipersepsikan adalah sejumlah kontrol dari luar yang diyakini *tax professional* yang akan menghambat mereka dalam menampilkan kepatuhan pajak. Menurut Alvin (2014) semakin besar kontrol yang dipersepsikan seseorang, maka semakin kuat nilai seseorang untuk memunculkan perilaku tertentu. Akhirnya, sesuai dengan kondisi pengendalian yang nyata dilapangan (*actual behavioral control*) niat tersebut akan diwujudkan jika kesempatan itu muncul. Keberhasilan kinerja dan perilaku tergantung dari kemampuan seseorang untuk mengontrol faktor-faktor yang dapat mempengaruhi perilaku, walaupun kontrol kemauan (*volitional control*) adalah salah satu yang paling memengaruhi perilaku dibandingkan dengan faktor-faktor yang lain, keterbatasan-keterbatasan personal hambatan-hambatan eksternal dapat juga mengganggu kinerja dari perilaku.

Ramdhani (2011) mengungkapkan bahwa semakin kuat keyakinan terhadap tersedianya sumberdaya dan kesempatan yang dimiliki individu berkaitan dengan perilaku tertentu dan semakin besar peranan sumberdaya tersebut maka semakin

kuat persepsi kontrol individu terhadap perilaku tersebut, individu yang mempunyai kontrol persepsi yang tinggi akan terus terdorong dan berusaha untuk berhasil karena ia yakin dan sumberdaya dan kesempatan yang ada, kesulitan dapat diatasi. Dalam konteks perpajakan kontrol perilaku diartikan sebagai seberapa kuat tingkat kendali yang dimiliki oleh wajib pajak dalam menampilkan perilaku tertentu, ketika seorang wajib pajak memiliki tingkat kendali yang kuat maka hal-hal yang dapat melanggar kewajiban perpajakan tidak akan terjadi (Suryani,2017)

d. Kewajiban moral wajib pajak

Kewajiban moral merupakan norma individu yang dimiliki oleh wajib pajak orang pribadi yang berkaitan dengan tindakan yang mempunyai nilai positif di mata masyarakat pada umumnya dalam memenuhi kewajiban perpajakannya (Mustikasari, 2007). Hidayat dan Nugroho (2010) mengungkapkan bahwa tingkat moral seseorang merupakan faktor yang dominan yang mempengaruhi niat seseorang, jika seseorang memiliki moral yang tinggi maka niatnya juga akan patuh pajak, sebaliknya semakin tidak bermoral seseorang niatnya akan semakin tidak patuh terhadap pajak.

Banyaknya kasus yang terjadi seperti Korupsi, Nepotisme, dan Kolusi di sebagian Negara berkembang termasuk Indonesia, dapat mempengaruhi kewajiban moral wajib pajak, dimana hal ini tidak terlepas dari peran pemerintah sebagai pengelola keuangan negara, maupun daerah yang salah satunya berasal dari sektor pajak agar lebih jujur dalam pengelolaan keuangan negara, sehingga wajib pajak dapat merasakan bahwa hasil pembayaran pajak mereka tidak disalahgunakan,

bukan hanya itu wajib pajak lebih menyadari pentingnya pajak sebagai sumber pembiayaan negara (Hakim dkk, 2017; dan Sanjaya, 2014)

B. Perpajakan

1. Definisi Pajak

Pajak merupakan salah satu sumber dana yang berasal dari dalam negeri yang digunakan untuk kepentingan pemerintah dan masyarakat umum untuk membiayai seluruh pengeluaran pemerintah yang dibutuhkan termasuk pengeluaran untuk pembangunan. Menurut Lesmana dkk (2017) pajak merupakan iuran rakyat kepada Negara yang di atur dengan Undang-Undang, dengan tidak mendapat balas jasa secara langsung. Pengertian pajak banyak dikemukakan oleh para ahli seperti yang dikutip dari Bulutoding (2015:5):

- a. Pengertian pajak menurut Prof. Edwin R.A.Seligman dalam buku *Essay in Taxation* yang diterbitkan di AMERIKA menyatakan: “Tax is compulsory contribution from the person, to the government to depray the expenses incurred in the common interest of all, without reference to special benefit confere”. Dari definisi di atas terlihat adanya kontribusi seseorang yang ditujukan kepada Negara tanpa adanya manfaat yang ditujukan secara khusus kepada seseorang. Memang demikian halnya bahwa bagaimanapun juga pajak itu ditujukan manfaatnya kepada masyarakat.
- b. Pengertian pajak menurut Philip E. Taylor dalam buku “*The Economics of public finance.*” Memeberikan batasan pajak seperti diatas hanya menggantikan without reference dengan with little reference.

- c. Pengertian pajak menurut Mr. Dr. NJ. Feldman dalam buku *DE over Heidsmiddelen Van Indonesia* (terjemahan): pajak adalah prestasi yang dipaksakan sepihak oleh dan terutang kepada pengusaha (menurut norma-norma yang ditetapkan secara umum), tanpa adanya kontraprestasi, dan semata-mata digunakan untuk menutup pengeluaran-pengeluaran umum.

2. Fungsi Pajak

Menurut Bulutoding (2015:7) Terdapat dua fungsi pajak, yaitu fungsi *budgetair* (sumber keuangan negara) dan fungsi *regulerend* (mengatur) yaitu:

- a. Fungsi *Budgetair* (Sumber Keuangan Negara) Pajak mempunyai fungsi *budgetair* artinya pajak merupakan salah satu sumber penerimaan pemerintah untuk membiayai pengeluaran baik rutin maupun pembangunan.
- b. Fungsi *Regulerend* (Mengatur) Pajak mempunyai fungsi *regulerend* artinya pajak sebagai alat untuk mengatur atau melaksanakan kebijakan pemerintah dalam bidang sosial dan ekonomi, dan mencapai tujuan-tujuan tertentu di luar bidang keuangan.

3. Unsur-unsur Pajak

Menurut Mardiasmo (2013:1) terdapat 4 unsur-unsur pajak yaitu:

- a. Iuran dari rakyat kepada Negara: Yang berhak memungut pajak hanyalah Negara, iuran tersebut berupa uang (bukan barang)
- b. Berdasarkan Undang-Undang: Pajak dipungut berdasarkan aau dengan kekuatan undang-undang serta aturan pelaksanaannya.

- c. Tanpa jasa timbal atau kontraprestasi dari Negara yang secara langsung dapat ditunjuk. Dalam pembayaran pajak tidak dapat ditunjukkan adanya kontraprestasi individual oleh pemerintah.
- d. Digunakan untuk membiayai rumah tangga Negara, yakni pengeluaran-pengeluaran yang bermanfaat bagi masyarakat luas.

4. Asas Pemungutan Pajak

Menurut Mardiasmo (2013:7) terdapat tiga asas pemungutan pajak yaitu:

- a. Asas domisili (asas tempat tinggal): Negara berhak mengenakan pajak atas seluruh penghasilan Wajib Pajak yang bertempat tinggal diwilayahnya, baik penghasilan yang berasal dari dalam maupun dari luar negeri. Asas ini berlaku untuk Wajib Pajak dalam negeri.
- b. Asas Sumber: Negara berhak mengenakan pajak atas penghasilan yang bersumber diwilayahnya tanpa memperhatikan tempat tinggal Wajib Pajak.
- c. Asas Kebangsaan: Pengenaan pajak dihubungkan dengan kebangsaan suatu Negara.

Bulutoding (2015:8) dalam bukunya menyatakan bahwa asas-asas pemungutan pajak sebagaimana yang dikemukakan oleh Adam Smith dalam buku *An quiri into the nature and cause of the wealth of nations* menyatakan bahwa pemungutan pajak hendaknya didasarkan pada:

- a. Equality pemungutan pajak harus bersifat adil dan merata, yaitu pajak dikenakan kepada orang pribadi yang harus sebanding dengan kemampuan membayar pajak atau *ability to pay* dan sesuai dengan manfaat yang diterima. Adil dimaksudkan bahwa setiap wajib pajak menyumbangkan uang untuk

pengeluaran pemerintah sebanding dengan kepentingannya dan manfaat yang diminta.

- b. *Certainty* Penetapan pajak itu tidak ditentukan sewenang-wenang. Oleh karena itu, wajib pajak harus mengetahui secara jelas dan pasti besarnya pajak yang terutang, kapan harus dibayar, serta batas waktu pembayaran.
- c. *Convenience* Kapan wajib pajak itu harus membayar pajak sebaiknya sesuai dengan saat-saat yang tidak menyulitkan wajib pajak sebagai contoh pada saat wajib pajak memperoleh penghasilan. Sistem pemungutan ini disebut *pay as you earn*.
- d. *Economy* secara ekonomi bahwa biaya pemungutan dan biaya pemenuhan kewajiban pajak bagi wajib pajak diharapkan seminimum mungkin, demikian pula beban yang dipikul wajib pajak.

5. Sistem Perpajakan di Indonesia

Menurut Mardiasmo (2013:7) dalam memungut pajak dikenal beberapa sistem pungutan, yaitu:

- a. *Official Assessment System*: Suatu sistem pungutan pajak yang memberi wewenang kepada pemungut pajak untuk menentukan besarnya pajak yang harus dibayar oleh seseorang. Besarnya utang pajak seseorang baru diketahui setelah adanya surat ketetapan pajak.

Ciri-cirinya:

- 1) Wewenang untuk menentukan besarnya pajak terutang ada pada fiskus
- 2) Wajib Pajak bersifat pasif
- 3) Utang pajak timbul setelah dikeluarkan surat ketetapan pajak oleh fiskus.

b. *Sistem self-assessment*: wajib pajak diberikan kepercayaan untuk menghitung, memperhitungkan sendiri pajak yang terutang dan kemudian melunasinya serta melaporkannya ke Kantor Pelayanan Pajak.

Ciri-cirinya:

- 1) Wewenang untuk menentukan besarnya pajak yang memberi wewenang kepada Wajib Pajak sendiri,
 - 2) Wajib Pajak aktif, mulai dari menghitung, menyetor dan melaporkan sendiri pajak yang terutang,
 - 3) Fiskus tidak ikut campur dan hanya mengawasi.
- c. *Sistem Withholding*: Suatu sistem pungutan pajak yang memberi wewenang kepada pihak ketiga untuk memotong/memungut besarnya pajak yang terutang. Pihak ketiga yang telah ditentukan tersebut selanjutnya menyetor dan melaporkannya kepada fiskus.

Ciri-cirinya: wewenang menentukan besarnya pajak yang terutang ada pada pihak ketiga, pihak selain fiskus dan Wajib Pajak.

Pemungutan pajak di Indonesia mengacu pada *self-assessment system*. *Self-assessment system* adalah sistem pemungutan pajak yang memberi wewenang, kepercayaan, tanggung jawab kepada Wajib Pajak untuk menghitung, memperhitungkan, membayar, dan melaporkan sendiri besarnya pajak yang harus dibayar (Diana dan Setiawati, 2010:1). Konsekuensi *self-assessment system*, setiap Wajib Pajak yang memiliki penghasilan wajib mendaftarkan diri sendiri ke Kantor Pelayanan Pajak.

6. Pajak dalam Islam

Menurut Gusfahmi (2011:28) secara etimologi, pajak dalam Bahasa Arab disebut dengan istilah *dharibah* yang artinya mewajibkan, menetapkan, menentukan, memukul, menerangkan atau membebaskan, dan lain-lain. *Dharibah* adalah *isim mufrad* (kata benda tunggal) dengan bentuk jamaknya adalah (*dharaaib*) ia disebut beban, karena merupakan kewajiban tambahan atas harta setelah zakat, sehingga dalam pelaksanaannya akan dirasakan sebagai sebuah beban (pikulan yang berat). Ada tiga ulama yang memberikan definisi tentang pajak seperti yang dikutip Gusfahmi (2011:31) yaitu:

a. Yusuf Qardhawi berpendapat:

Pajak adalah kewajiban yang ditetapkan terhadap Wajib Pajak, yang harus disetorkan kepada Negara sesuai dengan ketentuan, tanpa mendapat prestasi kembali dari Negara, dan hasilnya membiayai pengeluaran-pengeluaran umum di satu pihak dan untuk merealisasi sebagai tujuan ekonomi, sosial, politik, dan tujuan-tujuan lain yang ingin dicapai oleh Negara.

b. Gazy Inayah berpendapat:

Pajak adalah kewajiban untuk membayar tunai yang ditentukan oleh pemerintah atau pejabat wewenang yang bersifat mengikat tanpa adanya imbalan tertentu. Ketentuan pemerintah ini sesuai dengan kemampuan sipemilik harta dan dialokasikan untuk mencukupi kebutuhan pangan secara umum dan untuk memenuhi tuntutan politik keuangan bagi pemerintah.

c. Abdul Qadim Zallum berpendapat:

Pajak adalah harta yang diwajibkan Allah Swt. Kepada kaum Muslim untuk membiayai berbagai kebutuhan dan pos-pos pengeluaran yang memang diwajibkan atas mereka, pada kondisi Baitul Mal tidak ada uang/harta.

Pajak mengatur hubungan manusia dengan manusia lainnya (*mu'amalah*), oleh sebab itu ia merupakan bagian dari syariat. Tanpa adanya rambu-rambu syariat dalam perpajakan, maka pajak dapat menjadi alat penindas rakyat. Tanpa batasan syariat, pemerintah akan menetapkan dan memungut pajak sesuka hati, dan menggunakannya menurut apa yang diinginkannya (pajak menurut upeti, yaitu hak milik penuh sang raja). Sebagaimana firman Allah Swt.:

وَكُتِبْنَا عَلَيْهِمْ فِيهَا أَنْ النَّفْسَ بِالنَّفْسِ وَالْعَيْنَ بِالْعَيْنِ وَالْأَنْفَ بِالْأَنْفِ وَالْأُذُنَ
بِالْأُذُنِ وَالسِّنَّ بِالسِّنِّ وَالْجُرُوحَ قِصَاصٌ فَمَنْ تَصَدَّقَ بِهِ ۖ فَهُوَ كَفَّارَةٌ لَّهُ وَمَنْ
لَّمْ يَحْكَمْ بِمَا أَنْزَلَ اللَّهُ فَأُولَئِكَ هُمُ الظَّالِمُونَ ٥

UNIVERSITAS ISLAM NEGERI

Terjemahannya:

Dan Kami telah tetapkan terhadap mereka di dalamnya (At Taurat) bahwasanya jiwa (dibalas) dengan jiwa, mata dengan mata, hidung dengan hidung, telinga dengan telinga, gigi dengan gigi, dan luka luka (pun) ada qishaashnya. Barangsiapa yang melepaskan (hak qishaash)nya, maka melepaskan hak itu (menjadi) penebus dosa baginya. Barangsiapa tidak memutuskan perkara menurut apa yang diturunkan Allah, maka mereka itu adalah orang-orang yang zalim (QS. Al. Maidah [5]:45).

Ayat diatas menjelaskan bahwa pajak adalah bagian dari syariat maka sebagai batang dari suatu pohon ia harus memiliki akar yang kuat dan kokoh. Akar itu adalah iman atau akidah. Hukum pajak mesti memiliki dalil yang kuat dari Al-

Qur'an dan Hadist agar memberi manfaat (buah) bagi kemaslahatan umat (Gusfahmi, 2011:20).

Pajak masih menjadi perdebatan dalam hukum islam, ada pendapat yang menyatakan bahwa tidak ada kewajiban lain atas harta selain zakat. Mayoritas *fuqaha* berpendapat bahwa zakat adalah satu-satunya kewajiban kaum muslim atas harta. Barang siapa telah berzakat, maka bersihlah hartanya dan bebaslah kewajiban. Dia pun tidak memiliki kewajiban lagi, bila zakat telah ditunaikan, kecuali hendak bersedekah sunnah, karena mengharap pahala yang lebih besar dari Allah Swt. (Gusfahmi, 2011:145). Dalil yang mereka kemukan yaitu:

يَا أَيُّهَا الَّذِينَ ءَامَنُوا لَا تَأْكُلُوا أَمْوَالَكُمْ بَيْنَكُمْ بِالْبَاطِلِ إِلَّا أَنْ تَكُونَ تِجَارَةً
عَنْ تَرَاضٍ مِّنْكُمْ وَلَا تَقْتُلُوا أَنْفُسَكُمْ إِنَّ اللَّهَ كَانَ بِكُمْ رَحِيمًا ۞

Terjemahannya:

Hai orang-orang yang beriman, janganlah kamu saling memakan harta sesamamu dengan jalan yang batil, kecuali dengan jalan perniagaan yang berlaku dengan suka sama- suka di antara kamu. Dan janganlah kamu membunuh dirimu; sesungguhnya Allah adalah Maha Penyayang kepadamu (QS. Annisa[4]:29).

Namun, terdapat pendapat yang menyatakan ada kewajiban lain atas harta kaum muslim selain zakat. Pendapat tersebut datang dari Umar, Ali, Abu Dzar, A'isyah, Ibnu Umar, Abu Hurairah, Hasan bin Ali dan Fatimah binti Qais dari kalangan sahabat ra. Pendapat tersebut di sahkan oleh Sya'bi, Mujahid, Thawus, 'Atha, dan lain-lain dari kalangan tabi'in (Gusfahmi, 2011: 148). Dalil-dalil yang mereka kemukan antara lain:

۞ لَيْسَ الْبِرَّ أَنْ تُوَلُّوا وُجُوهَكُمْ قِبَلَ الْمَشْرِقِ وَالْمَغْرِبِ وَلَكِنَّ الْبِرَّ مَنْ ءَامَنَ
 بِاللَّهِ وَالْيَوْمِ الْآخِرِ وَالْمَلَائِكَةِ وَالْكِتَابِ وَالنَّبِيِّينَ وَءَاتَى الْمَالَ عَلَى حُبِّهِ ذَوِي
 الْقُرْبَىٰ وَالْيَتَامَىٰ وَالْمَسْكِينِ وَأَبْنَ السَّبِيلِ وَالسَّائِلِينَ وَفِي الرِّقَابِ وَأَقَامَ الصَّلَاةَ
 وَءَاتَى الزَّكَاةَ وَالْمُوفُونَ بِعَهْدِهِمْ إِذَا عَاهَدُوا ۗ وَالصَّابِرِينَ فِي الْبَأْسَاءِ وَالضَّرَّاءِ
 وَحِينَ الْبَأْسِ ۗ أُولَٰئِكَ الَّذِينَ صَدَقُوا ۗ وَأُولَٰئِكَ هُمُ الْمُتَّقُونَ ۝١٧٧

Terjemahannya:

Bukanlah menghadapkan wajahmu ke arah timur dan barat itu suatu kebajikan, akan tetapi sesungguhnya kebajikan itu ialah beriman kepada Allah, hari kemudian, malaikat-malaikat, kitab-kitab, nabi-nabi dan memberikan harta yang dicintainya kepada kerabatnya, anak-anak yatim, orang-orang miskin, musafir (yang memerlukan pertolongan) dan orang-orang yang meminta-minta; dan (memerdekakan) hamba sahaya, mendirikan shalat, dan menunaikan zakat; dan orang-orang yang menepati janjinya apabila ia berjanji, dan orang-orang yang sabar dalam kesempitan, penderitaan dan dalam peperangan. Mereka itulah orang-orang yang benar (imannya); dan mereka itulah orang-orang yang bertakwa (QS. Al-Baqarah [2]:177).

Ayat diatas menjelaskan bahwa Allah Swt. Menyuruh kita untuk menolong mereka yang membutuhkan, apalagi jika Negara dalam keadaan genting maka seluruh rakyat harus membantu. Jika dalam posisi seperti ini, maka pajak diperbolehkan untuk dipungut demi keselamatan Negara. Perbuatan ini juga termasuk dalam jihad harta. Gusfahmi (2007:149) menyatakan bahwa ayat ini menurut mereka merupakan alasan yang kuat, sebagai dalil mengenai adanya kewajiban atas harta selain zakat. Ayat diatas juga memberi penjelasan tentang

kebaikan hakiki dan agama yang benar, maka ini menyangkut penjelasan soal-soal pokok tambahan (untuk melengkapi), dan hal-hal yang fardu bukan sunnah.

C. Niat perilaku kepatuhan pajak

Niat adalah keinginan untuk melakukan sebuah perilaku, niat tidak selalu statis, niat dapat berubah dengan berjalannya waktu, dalam kaitannya dengan kepatuhan pajak, niat dimaksudkan sebagai keinginan wajib pajak orang pribadi untuk melakukan perilaku patuh atau tidak patuh terhadap pajak (Jogiyanto 2007; dalam Wahyuni dkk, 2017)

Kepatuhan pajak dapat didefinisikan sebagai suatu keadaan wajib pajak memenuhi semua kewajiban perpajakan dan melaksanakan hak perpajakannya. Kepatuhan juga perilaku yang taat hukum. Secara konsep, kepatuhan dia artikan dengan adanya usaha dalam mematuhi peraturan hukum oleh seseorang atau organisasi (Subing dkk, 2011). Menurut Rahayu (2009); dalam Ngadiman dan Huslin (2015), kepatuhan pajak adalah suatu keadaan dimana wajib pajak memenuhi semua kewajiban perpajakan dan melaksanakan hak perpajakannya, ada dua macam kepatuhan pajak, yaitu kepatuhan formal dan kepatuhan material. Kepatuhan formal adalah keadaan dimana wajib pajak dapat memenuhi kewajiban perpajakan secara formal dengan ketentuan yang ada dalam ketentuan perundang-undangan perpajakan, sementara kepatuhan material adalah suatu keadaan dimana wajib pajak secara substantif sudah memenuhi semua ketentuan material perpajakan yakni sesuai isi dan jiwa undnag-undang perpajakan.

Pada tahun 2008 dikeluarkan SE-02/PJ/2008 tentang Tata Cara Penetapan Wajib Pajak dengan Kriteria Tertentu sebagai turunan dari Peraturan Menteri

Keuangan No. 192/PMK.03/2007. Karakteristik Wajib Pajak Patuh menurut Peraturan Menteri Keuangan No. 192/PMK.03/2007 sebagai berikut:

1. Tepat waktu penyampaian Surat Pemberitahuan (SPT) dalam 3 tahun terakhir
2. Penyampaian SPT Masa yang terlambat dalam tahun terakhir untuk Masa Pajak dari Januari sampai November tidak lebihh dari 3 masa pajak untuk setiap jenis pajak dan tidak berturut-turut
3. SPT Masa yang terlambat seperti dimaksud dalam huruf b telah disampaikan tidak lewat batas waktu penyampain SPT Masa waktu masa pajak berikutnya
4. Tidak mempunyai tunggakan pajak untuk semua jenis pajak, kecualitelah memperoleh izin untuk mengangsur atau menunda pembayaran pajak, meliputi keadaan pada tanggal 31 desember tahun sebelum penetapan sebagai wajib pajak patuh dan tidak termasuk utang pajak yang belum melewati batas akhir pelunasan.
5. Laporan keuangan diaudit oleh akuntan public atau lembaga pengawasan keuangan pemerintah dengan pendapat wajar tanpa pengecualian selama tiga tahun berturut-turut dengan ketentuan disusun dalam bentuk panjang (*long form report*) dan menyajikan rekonsiliasi laba rugi komersial dan fiskal bagi wajib pajak yang menyampaikan SPT tahunan dan juga pendapat akuntan atas laporan keuangan yang di audit ditandatangani oleh akuntan publik yang tidak dalam pembinaan lembaga pemerintah pengawas akuntan public
6. Tidak pernah dijatuhi hukuman karena melakukan tindak pidana dibidang perpajakan berdasar pada putusan pengadilan yang memiliki kekuatan hukum tetap dalam jangka waktu 5 tahun terakhir (MenKeu, 2016).

D. Rerangka Pikir

Direktorat Jendral Pajak selaku badan yang mengelola perpajakan Indonesia, pada dasarnya telah melakukan berbagai cara dalam upaya peningkatan penerimaan negara melalui sektor pajak, untuk mendobrak peningkatan penerimaan negara melalui sektor pajak, dibutuhkan partisipasi aktif dari wajib pajak untuk memenuhi segala kewajiban perpajakannya, artinya peningkatan penerimaan pajak negara ditentukan oleh tingkat kepatuhan wajib pajak sebagai warga negara yang baik (Sari, 2013:7).

Tingkat kepatuhan wajib pajak dapat dipengaruhi beberapa faktor, baik faktor dari luar wajib pajak maupun faktor dari dalam diri wajib pajak, *Theory of planend behavior* berusaha menjelaskan faktor yang berasal dari dalam diri wajib pajak, dimana teori ini mempelajari mengenai perilaku manusia dan adanya niat untuk berperilaku yang ditampilkan oleh individu, dengan di tentukan oleh 3 faktor penentu yaitu *behavioral belief*, *normative belief*, dan *control belief*, namun dalam teori ini masih dapat ditambahkan satu predioktor yaitu kewajiban moral.

Berdasarkan uraian tersebut, maka model rerangka dalam penelitian ini di dapat dilihat pada gambar berikut.

Gambar 2.1
Rerangka Teoretis

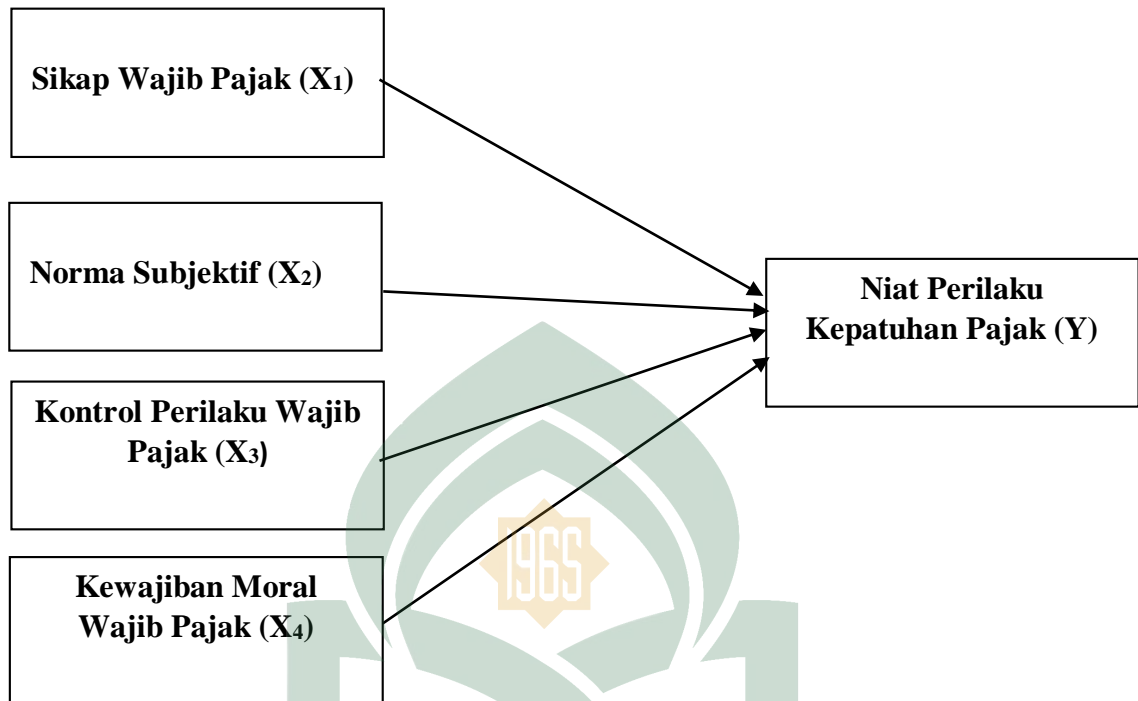

Berdasarkan gambar di atas sikap wajib pajak diartikan bahwa wajib pajak akan mendukung atau tidak mendukung kepatuhan pajak ketika wajib pajak memilih untuk mendukung kepatuhan pajak maka ia akan berperilaku patuh namun sebaliknya ketika wajib pajak memilih untuk tidak mendukung kepatuhan pajak maka ia akan berperilaku tidak patuh, norma subjektif diartikan bahwa wajib pajak dapat berperilaku patuh ataupun tidak patuh terhadap kepatuhan pajak dikarenakan melihat atau mempertimbangkan orang lain yang berada disekitar wajib pajak, kontrol perilaku wajib pajak diartikan bahwa seberapa kuat wajib pajak memiliki kendali untuk menampilkan kepatuhan pajak, kemudian kewajiban moral diartikan bahwa sejauh mana norma individu yang dimiliki wajib pajak mengenai tindakan yang bernilai positif dimata masyarakat.

BAB III

METODOLOGI PENELITIAN

A. Jenis dan Lokasi Penelitian

1. Jenis Penelitian

Jenis penelitian yang digunakan dalam penelitian ini adalah penelitian kuantitatif yang menggunakan angka-angka dan dengan perhitungan statistik. Penelitian kuantitatif dapat diartikan sebagai metode untuk menguji teori-teori tertentu dengan cara meneliti hubungan antar variabel (Noor, 2011:38). Adapun pendekatan penelitian yang digunakan dalam penelitian ini adalah penelitian deskriptif. Penelitian deskriptif merupakan penelitian yang berusaha mendeskripsikan sikap suatu gejala, peristiwa, kejadian yang terjadi sekarang . Penelitian deskriptif memusatkan perhatian pada masalah aktual sebagaimana adanya pada saat penelitian berlangsung. Tujuan penelitian deskriptif ini adalah untuk mengkaji hipotesis atau menjawab pertanyaan yang berkaitan dengan status dari subjek yang diteliti (Noor, 2011:34)

2. Lokasi Penelitian

Penelitian ini dilakukan pada Kantor Pelayanan Pajak Pratama Makassar Selatan, yang terletak di jalan Urip Sumaharjo, Km 4 Makassar.

B. Populasi dan Sampel

1. Populasi

Populasi adalah kelompok elemen yang lengkap, yang biasanya berupa orang, obyek, transaksi, atau kejadian dimana kita tertarik untuk mempelajarinya atau menjadi obyek penelitian (Noor, 2011:147). Populasi dalam penelitian ini

adalah seluruh wajib pajak yang terdaftar dalam lingkungan Kantor Pelayanan Pajak Pratama (KPP) Makassar Selatan.

2. Sampel

Sampel merupakan bagian dari populasi yang menjadi wakil dari populasi tersebut. Teknik pengambilan sampel yang digunakan dalam penelitian ini adalah dengan metode *accidental sampling* yaitu metode pengambilan sampel berdasarkan kebetulan, yaitu siapa saja yang secara kebetulan bertemu dengan peneliti dapat digunakan sebagai sampel (Sugiyono, 2011:85). Metode ini dipilih untuk memudahkan pelaksanaan riset dengan alasan bahwa jumlah populasi yang diteliti tidak diketahui secara pasti sehingga terdapat kebebasan untuk memilih sampel yang paling cepat dan murah.

C. Jenis dan Sumber Data

1. Jenis Data

Jenis data yang digunakan dalam penelitian ini adalah jenis data subyek. Data subyek merupakan data yang berupa opini, sikap, pengalaman atau karakteristik dari seseorang atau kelompok orang yang menjadi subyek penelitian atau responden (Subing dkk,2011).

2. Sumber Data

Sumber data yang digunakan dalam penelitian ini adalah data primer. Data primer yaitu data yang diperoleh secara langsung dengan cara observasi, wawancara dan kuisisioner (Subing dkk, 2011).

D. Metode Pengumpulan Data

Metode pengumpulan data pada penelitian ini ada dua cara yaitu studi kepustakaan dan studi lapangan. Studi kepustakaan yaitu pengumpulan data dengan mengambil data terkait penelitian melalui internet, jurnal-jurnal publikasi, serta buku-buku penunjang lainnya yang berkaitan dengan judul penelitian yang di bahas. Sementara studi lapangan yaitu pengumpulan data dengan menggunakan kuesioner. Kuesioner adalah sejumlah pertanyaan tertulis yang digunakan untuk memperoleh informasi dari responden dalam arti laporan tentang pribadinya, atau hal-hal yang ia ketahui (Noor, 2011:139). Untuk memperoleh data yang lebih akurat, kuesioner dibagikan secara langsung kepada responden, yaitu dengan mendatangi tempat responden di Kantor Pelayanan Pajak Pratama (KPP) Makassar Selatan, kemudian mengumpulkan kuesioner dan di analisis menggunakan SPSS 21 *for windows*.

E. Instrument Penelitian

Instrumen penelitian adalah alat bantu yang digunakan oleh peneliti untuk mengumpulkan informasi kuantitatif tentang variabel yang sedang diteliti. Adapun instrumen yang digunakan dalam penelitian ini adalah dengan menggunakan angket atau kuisisioner. Adapun kuesioner untuk mengukur variabel Sikap wajib pajak, Norma Subyektif, Kontrol Perilaku wajib pajak dan Kewajiban moral wajib pajak, niat perilaku kepatuhan wajib pajak. Untuk mengukur pendapat responden digunakan 5 skala likert lima angka yaitu mulai angka 5 untuk pendapat sangat setuju (SS) dan angka 1 untuk sangat tidak setuju (STS).

Dengan perincian sebagai berikut:

Angka 1 = Sangat Tidak Setuju (STS)

Angka 2 = Tidak Setuju (TS)

Angka 3 = Ragu-Ragu (R)

Angka 4 = Setuju (S)

Angka 5 = Sangat Setuju (SS).

F. Metode Analisis Data

Analisis data yang digunakan untuk menyederhanakan data agar lebih mudah diinterpretasikan, diolah dengan menggunakan rumus atau aturan-aturan yang ada sesuai pendekatan penelitian. Tujuan analisis data adalah mendapatkan informasi yang relevan yang terkandung di dalam data tersebut dan menggunakan hasilnya untuk memecahkan suatu masalah. Menurut Wirawan (2016: 464) analisis data adalah suatu kegiatan yang dilakukan untuk memproses dan menganalisis data yang telah terkumpul. Dalam penelitian ini, peneliti menggunakan analisis kuantitatif. Analisis kuantitatif merupakan suatu bentuk analisis yang diperuntukkan bagi data yang besar yang dikelompokkan ke dalam kategori-kategori yang berwujud angka-angka. Metode analisis data menggunakan statistik deskriptif, uji kualitas data, uji asumsi klasik dan uji hipotesis dengan bantuan komputer melalui program IBM SPSS 21 *for windows*.

1. Analisis Data Deskriptif

Analisis statistik deskriptif digunakan untuk memberikan gambaran mengenai variabel yang diteliti. Uji statistik deskriptif mencakup nilai rata-rata (mean), nilai minimum, nilai maksimum, dan nilai standar deviasi dari data

penelitian. Statistik deskriptif ini digunakan untuk memberikan gambaran mengenai demografi responden penelitian. Data demografi tersebut antara lain: jenis kelamin, latar belakang pendidikan, usia, tingkat pendapatan, jenis wajib pajak, tahun terdaftar sebagai wajib pajak, dan data mengenai deskripsi dari setiap pernyataan kuesioner.

2. Uji Kualitas Data

a. Uji Validitas Data

Uji validitas dimaksudkan untuk mengukur kualitas kuesioner yang digunakan sebagai instrumen penelitian sehingga dapat dikatakan instrumen tersebut valid. Suatu kuesioner dikatakan valid jika pernyataan pada kuesioner mampu mengungkapkan sesuatu yang akan diukur oleh kuesioner tersebut.

Kriteria pengujian validitas adalah sebagai berikut:

1. Jika r hitung positif dan r hitung $>$ r tabel maka butir pernyataan tersebut adalah valid.
2. Jika r hitung negatif dan r hitung $<$ r tabel maka butir pernyataan tersebut adalah tidak valid.

b. Uji Reliabilitas

Uji reliabilitas adalah alat untuk mengukur suatu kuesioner yang merupakan indikator dari variabel atau konstruk. Suatu kuesioner reliabel atau handal jika jawaban terhadap pernyataan adalah konsisten atau stabil dari waktu ke waktu. Pengujian reliabilitas yang digunakan adalah *one shot* atau pengukuran sekali saja. Disini pengukurannya hanya sekali dan kemudian hasilnya dibandingkan dengan pernyataan lain atau mengukur korelasi antara jawaban pernyataan. SPSS

memberikan fasilitas untuk mengukur reliabilitas dengan uji statistik. *Cronbach Alpha*. Suatu konstruk atau variabel dikatakan reliabel jika memberikan *Cronbach Alpha* >0.70 atau lebih besar daripada 0.70.

3. Uji Asumsi Klasik

Setelah mendapatkan model regresi, maka interpretasi terhadap hasil yang diperoleh tidak bisa langsung dilakukan. Hal ini disebabkan karena model regresi harus diuji terlebih dahulu apakah sudah memenuhi asumsi klasik. Uji asumsi klasik mencakup hal sebagai berikut:

a. Uji Normalitas

Pengujian ini bertujuan untuk menguji apakah dalam model regresi, variabel pengganggu atau residual memiliki distribusi secara normal. Uji normalitas mengasumsikan bahwa nilai residual mengikuti distribusi normal, kalau asumsi ini dilanggar maka uji statistik menjadi tidak valid. Dalam penelitian ini uji normalitas dilakukan dengan cara uji statistik *one-simple kolmogorov-smirnov*. Dasar pengambilan keputusan dari *one- simple kolmogorov-smirnov* adalah:

1. Jika hasil *one-simple kolmogorov-smirnov* di atas tingkat signifikansi 0,05 menunjukkan pola distribusi normal, maka model regresi tersebut memenuhi asumsi normalitas.
2. Jika hasil *one-simple kolmogorov-smirnov* di bawah tingkat signifikansi 0,05 tidak menunjukkan pola distribusi normal, maka model regresi tersebut tidak memenuhi asumsi normalitas (Ghozali, 2013).

b. Uji Multikolinearitas

Model regresi berganda yang baik adalah model regresi yang variabel-variabel bebasnya tidak memiliki korelasi yang tinggi atau bebas dari multikolinearitas. Deteksi adanya multikolinearitas dipergunakan nilai VIF (*Varian Inflation Factor*).

1. Jika nilai *tolerance* $> 0,10$ dan $VIF < 10$, maka dapat diartikan bahwa tidak terdapat multikolonieritas pada penelitian tersebut.
2. Jika nilai *tolerance* $< 0,10$ dan $VIF > 10$, maka terjadi gangguan multikolonieritas pada penelitian tersebut (Ghozali, 2013).

c. Uji Heteroskedastisitas

Uji heteroskedastisitas bertujuan menguji apakah dalam model regresi terjadi ketidaksamaan varian dari residual satu pengamatan kepengamatan yang lain. Jika varian dari residual satu pengamatan kepengamatan lain tetap, maka disebut homoskedastiditas dan jika berbeda disebut heteroskedastisitas. Untuk mengetahui adanya heteroskedastisitas adalah dengan melihat ada/splas tidaknya pola tertentu pada grafik *skettter plot* dengan ketentuan:

1. Jika terdapat pola tertentu, seperti titik-titik yang ada membentuk pola tertentu yang teratur maka menunjukkan telah terjadi heteroskedastisitas.
2. Jika tidak ada pola yang jelas, serta titik-titik menyebar diatas dan di bawah angka nol pada sumbu Y, maka tidak terjadi heteroskedastisitas.

d. Uji Autokorelasi

Uji Autokorelasi bertujuan menguji apakah dalam model regresi linear ada korelasi antara kesalahan pengganggu pada periode t dengan kesalahan pengganggu pada periode t-1 (sebelumnya). Autokorelasi keadaan dimana variabel gangguan

pada periode sebelumnya. Autokorelasi muncul karena observasi yang berurutan sepanjang waktu berkaitan satu sama lain. Hal ini sering ditemukan pada data *time series* karena gangguan pada individu atau kelompok yang sama pada periode berikutnya.

Cara yang digunakan untuk mendiagnosis adanya autokorelasi adalah dengan uji *Durbin-Watson* (DW test).

$$D - W = \frac{\sum (e_t - e_{t-1})^2}{\sum e_t^2}$$

$\sum e_t^2$

Pengambilan keputusan ada tidaknya autokorelasi (Ghozali, 2013) adalah:

- a. Bila DW terletak antara batas atas (*Upper bound* / du) dan $4-du$, maka tidak ada autokorelasi.
- b. Bila DW lebih rendah dari pada batas bawah (*Lower bound* / dl) maka ada autokorelasi positif.
- c. Bila nilai DW lebih besar dari ($4-dl$), maka ada autokorelasi negatif.
- d. Bila nilai DW terletak antara ($4-du$) dan diantara ($dl-du$) maka hasilnya tidak dapat disimpulkan.

4. Uji Hipotesis

- a. Analisis Regresi Linear Berganda

Pengujian hipotesis terhadap pengaruh variabel independen terhadap variabel dependen dilakukan dengan menggunakan analisis regresi linier berganda. Analisis regresi digunakan untuk memprediksi pengaruh lebih dari satu variabel bebas terhadap satu variabel tergantung, baik secara parsial maupun simultan. Analisis ini untuk menguji hipotesis 1 sampai 4.

Rumus untuk menguji pengaruh variabel independen terhadap variabel dependen yaitu :

$$Y = \alpha + \beta_1 X_1 + \beta_2 X_2 + e$$

Keterangan :

Y = Niat Perilaku Kepatuhan Wajib Pajak

α = Konstanta

X_1 = Sikap wajib pajak

X_2 = Norma Subyektif

X_3 = Kontrol Perilaku wajib pajak

X_4 = Kewajiban moral wajib pajak

$\beta_1 - \beta_2$ = Koefisien regresi berganda

e = error term

Uji hipotesis ini dilakukan melalui uji koefisien determinasi dan uji regresi secara parsial (t-test):

1. Analisis Koefisien Determinasi

Koefisien determinasi (R^2) pada intinya bertujuan untuk mengukur seberapa jauh kemampuan model dalam menerangkan variasi variabel dependen. Nilai koefisien determinasi adalah antara nol dan satu. Nilai R^2 mempunyai interval antara 0 sampai 1 ($0 \leq R^2 \leq 1$). Jika nilai R^2 bernilai besar (mendekati 1) berarti variabel bebas dapat memberikan hampir semua informasi yang dibutuhkan untuk memprediksi variabel dependen. Sedangkan jika R^2 bernilai kecil berarti kemampuan variabel bebas dalam menjelaskan variabel dependen sangat terbatas. Kriteria untuk analisis koefisien determinasi adalah:

- a. Jika K_d mendekati nol (0) berarti pengaruh variabel independen terhadap variabel dependen tidak kuat,
 - b. Jika K_d mendekati satu (1) berarti pengaruh variabel independen terhadap variabel dependen kuat.
2. Uji Regresi Secara Simultan

Uji F dilakukan untuk mengetahui pengaruh dari variabel-variabel bebas secara bersama-sama terhadap variabel terikat. Menentukan kriteria uji hipotesis dapat diukur dengan syarat:

- a) Membandingkan f hitung dengan tabel f
 - 1). Jika f hitung $>$ nilai tabel f maka hipotesis diterima. Artinya variabel independen secara bersama-sama mempengaruhi variabel dependen secara signifikan.
 - 2). Jika nilai f hitung $<$ nilai tabel f maka hipotesis ditolak, artinya variabel independen secara bersama-sama tidak mempengaruhi variabel dependen secara signifikan.

3. Uji Regresi Secara Parsial

Uji T digunakan untuk menguji hipotesis secara parsial guna menunjukkan pengaruh tiap variabel independen secara individu terhadap variabel dependen. Uji T adalah pengujian koefisien regresi masing-masing variabel independen terhadap variabel dependen untuk mengetahui seberapa besar pengaruh variabel dependen terhadap variabel dependen secara individu terhadap variabel dependen. Penetapan untuk mengetahui hipotesis diterima atau ditolak dengan cara membandingkan t hitung dengan t tabel

- a). Jika t hitung $>$ t tabel maka hipotesis diterima. Artinya ada pengaruh signifikan dari variabel independen secara individual terhadap variabel dependen.
- b). Jika t hitung $<$ t tabel maka hipotesis ditolak. Artinya tidak ada pengaruh signifikan dari variabel independen secara individual terhadap variabel dependen.

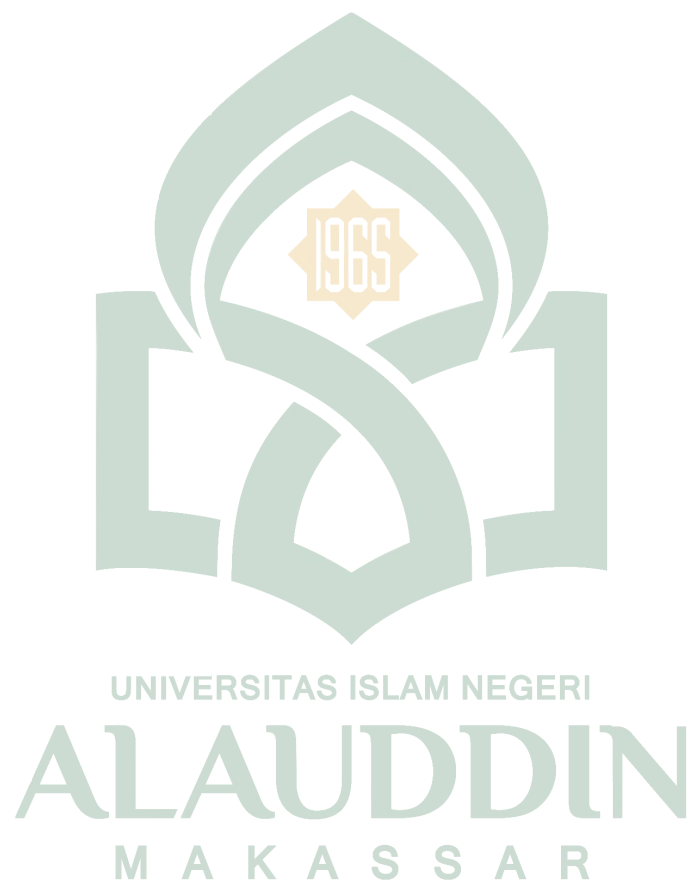

BAB IV

HASIL PENELITIAN DAN PEMBAHASAN

A. *Gambaran Umum Objek Penelitian*

1. **Sejarah Singkat KPP Pratama Makassar Selatan**

Kantor Pelayanan Pajak (KPP) Pratama Makassar Selatan merupakan unit kerja vertikal yang berada di bawah Kantor Wilayah DJP Sulawesi Selatan, Barat, dan Tenggara yang berlokasi di kompleks Gedung Keuangan Negara I di jalan Urip Sumohardjo KM. 4 Makassar. Sebagai salah satu implementasi dan penerapan Sistem Administrasi Perpajakan Modern yang mengubah secara struktural dan fungsional organisasi dan tata kerja instansi vertikal di lingkungan Direktorat Jendral Pajak sesuai dengan Peraturan Menteri Keuangan Nomor 67/PMK.01/2008 tanggal 6 Mei 2008. KPP Pratama Makassar Selatan merupakan hasil penggabungan dari KPP Makassar Selatan, KPP Makassar Utara, Kantor Pelayanan PBB Makassar, dan Kantor Pemeriksaan dan Penyidikan Pajak Makassar.

Terhitung pada tanggal 27 Mei 2008 sesuai dengan keputusan Direktur Jendral Pajak No. KEP-95/PJ/UP.53/2008 tanggal 19 Mei 2008, KPP Pratama Makassar Selatan efektif beroperasi dan di resmikan oleh Menteri Keuangan pada tanggal 9 Juni 2008. Salah satu perubahan yang nyata adalah penambahan “Pratama” sehingga berubah dari KPP Makassar Selatan menjadi KPP Pratama Makassar Selatan. Dengan perubahan nama tersebut, seluruh fungsi dan seksi di KPP mengalami perubahan nama dan fungsi sesuai dengan Peraturan Menteri Keuangan Republik Indonesia Nomor 132/PMK.01/2006 sebagaimana telah diubah dengan PMK 62/PMK.01/2009 tentang Organisasi dan Tata Kerja Instansi Vertikal

Direktorat Jendral Pajak. Oleh kerana itu, struktur organisasi mengalami perubahan menjadi 1 Sub Bagian, 9 Seksi, dan Kelompok Pejabat Fungsional Pemeriksa Pajak.

Berbagai prestasi membanggakan pun telah ditorehkan KPP Pratama Makassar Selatan, diantaranya:

1. Juara 2 Lomba Pelayanan Tingkat Kanwil DJP Sulawesi Selatan, Barat dan Tenggara tahun 2011
2. Peringkat III Pelayanan Mobil Tax Unit (MTU) tingkat Kanwil DJP Sulawesi Selatan, Barat, dan Tenggara.
3. KPP dengan kinerja pemeriksaan terbaik II.
4. Juara 1 Teknis Lapangan, Juara II Futsal, dan Juara II Bulutangkis Pekan Olahraga Kanwil DJP Sulawesi Selatan, Barat, dan Tenggara dalam rangka hari Keuangan ke-65
5. Juara Umum Kick Off Nilai-nilai Kementerian Keuangan RI.
6. Piagam Penghargaan dan Kanwil DJP Sulawesi Selatan, Barat, dan Tenggara atas penerimaan pajak tahun 2011 lebih dari 100 %.
7. Piagam penghargaan dan Dirjen Pajak atas prestasi dalam mempertahankan / meningkatkan kinerja dalam rangka pengamanan penerimaan pajak tahun 2011.

2. Visi dan Misi KPP Pratama Makassar Selatan

Visi Direktorat Jenderal Pajak

“Menjadi institusi pemerintah penghimpun pajak negara yang terbaik di Asia Tenggara.”

Misi Direktorat Jenderal Pajak

“Menyelenggarakan fungsi administrasi perpajakan dengan menerapkan Undang-Undang Perpajakan secara adil dalam rangka membiayai penyelenggaraan negara demi kemakmuran rakyat.”

Visi KPP Pratama Makassar Selatan

“Menjadi kantor pelayanan pajak terbaik dalam pelayanan, terdepan dalam penerimaan, profesional dan dipercaya oleh masyarakat.”

Misi KPP Pratama Makassar Selatan

“Meningkatkan kepatuhan wajib pajak melalui pelayanan prima untuk menghimpun penerimaan negara secara optimal berdasarkan undang-undang perpajakan.”

3. Nilai-Nilai Perusahaan

1. Integritas: Berfikir, berkata berperilaku dan bertindak dengan baik dan benar serta memegang teguh kode etik dan prinsip-prinsip moral. Dapat dilakukan dengan bersikap jujur, tulus, dan dapat dipercaya serta menjaga martabat dan tidak melakukan hal-hal tercela.
2. Profesionalisme: Bekerja tuntas dan akurat atas dasar kompetensi terbaik dengan penuh tanggung jawab dan komitmen yang tinggi. Dapat dilakukan dengan mempunyai keahlian dan pengetahuan yang luas, dan bekerja dengan hati.
3. Sinergi: Membangun dan memastikan hubungan kerjasama internal yang produktif serta kemitraan yang harmonis dengan para pemangku kepentingan, untuk menghasilkan karya yang bermanfaat dan berkualitas. Dapat dilakukan dengan memiliki sangka baik, saling percaya dan menghormati, serta menemukan dan melaksanakan solusi terbaik.
4. Pelayanan: Memberikan layanan yang memenuhi kepuasan pemangku kepentingan yang dilakukan dengan sepenuh hati, transparan, cepat, akurat dan aman. Dapat dilakukan dengan melayani dengan berorientasi pada kepuasan pemangku, serta bersikap proaktif dan cepat.
5. Kesempurnaan: Senantiasa melakukan upaya perbaikan di segala bidang untuk menjadi dan memberikan yang terbaik. Dapat dilakukan dengan perbaikan terus menerus serta mengembangkan inovasi dan kreatifitas.

4. Struktur Organisasi KPP Pratama Makassar Selatan

Gambar 4.1
Struktur Organisasi

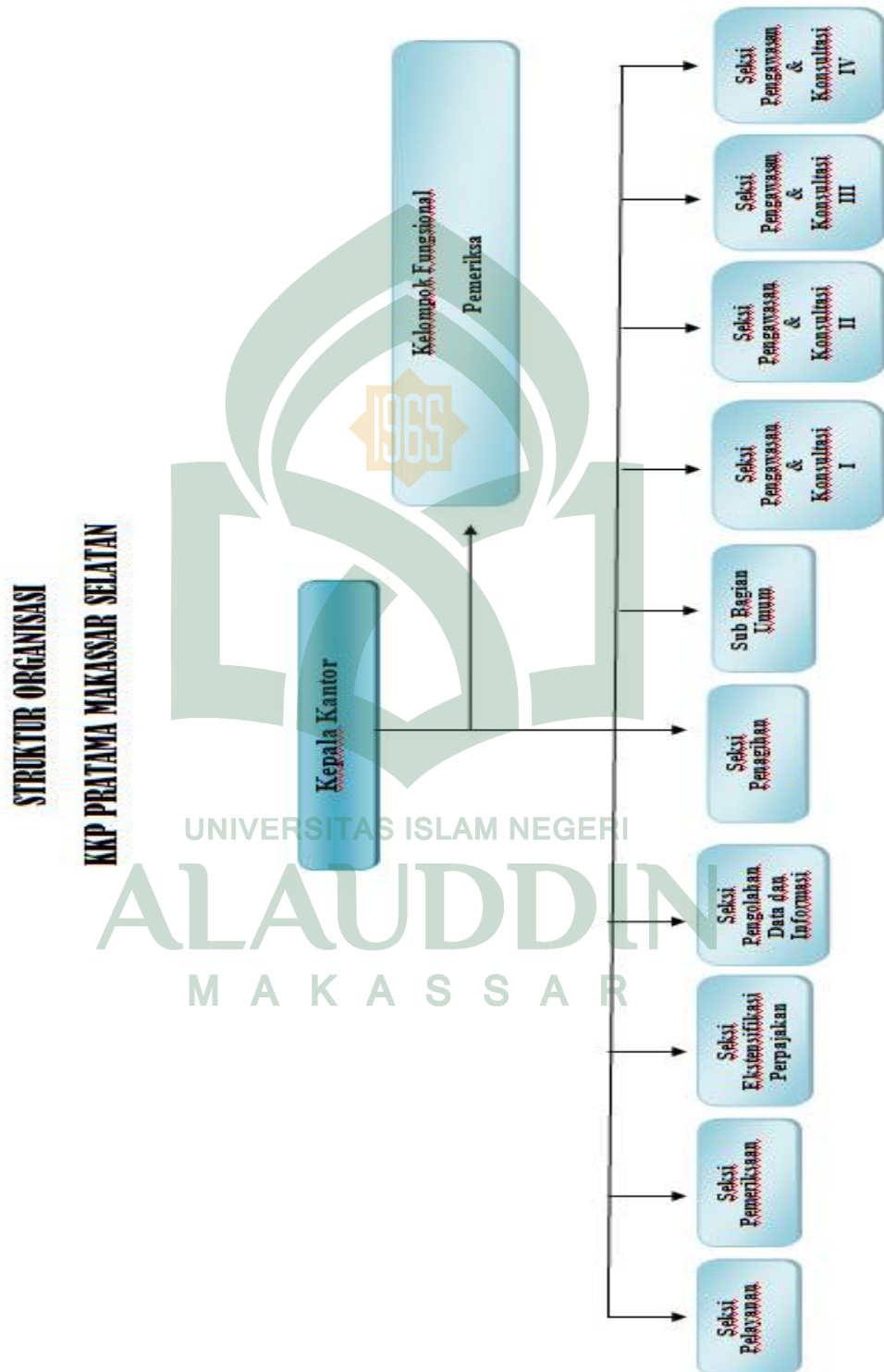

5. Tugas Pokok dan Fungsi KPP Pratama Makassar Selatan

Pembagian Seksi dan Jabatan Fungsional pada Kantor Pelayanan Pajak Pratama adalah sebagai berikut: Subbagian Umum, Seksi Pelayanan, Seksi Pengolahan Data dan Informasi, Seksi Ekstensifikasi, Seksi Pengawasan dan Konsultasi (Ada 4 Seksi Pengawasan dan Konsultasi), Seksi Penagihan, Seksi Pemeriksaan, Kelompok Jabatan Fungsional Pemeriksa Pajak, dan Kelompok Jabatan Fungsional Penilai.

Adapun seksi-seksi pada KPP Pratama Makassar Selatan sebagai berikut:

1. Seksi Pelayanan

Mempunyai tugas melakukan penetapan dan penerbitan produk hukum perpajakan, pengadministrasian dokumen dan berkas perpajakan, penerimaan surat lainnya, penyuluhan perpajakan, pelaksanaan registrasi Wajib Pajak, serta melakukan kerjasama terdepan untuk memberikan pelayanan dan berhubungan langsung dengan Wajib Pajak melalui “Tempat Pelayanan Terpadu” atau biasa disingkat TPT. Tugas Pokok dari Seksi Pelayanan adalah :

Memberikan Pelayanan Kepada Wajib Pajak berupa :

- Pelayanan Nomor Pokok Wajib Pajak (NPWP)
- Pelayanan Pengukuhan Pengusaha Kena Pajak
- Pelayanan Penyampaian SPT Tahunan
- Pelayanan Penyampaian SPT Masa PPN dan PPnBM, dan PPh

2. Sub Bagian Umum

Sesuai dengan tugas pokoknya, Sub Bagian Umum mempunyai tugas pokok melakukan urusan kepegawaian, keuangan, tata usaha, rumah tangga, dan

pengelolaan kinerja pegawai, pemantauan pengendalian intern, pemantauan pengelolaan risiko, pemantauan kepatuhan terhadap kode etik dan disiplin, dan tindak lanjut hasil pengawasan, serta penyusunan rekomendasi perbaikan proses bisnis.

3. Seksi Pengolahan Data dan Informasi (PDI)

Mempunyai melakukan pengumpulan, pencarian, dan pengolahan data, pengamatan potensi perpajakan, penyajian informasi perpajakan, perekaman dokumen perpajakan, urusan tata usaha penerimaan perpajakan, pengalokasian Pajak Bumi dan Bangunan, pelayanan dukungan teknis komputer, pemantauan aplikasi e-SPT dan e-Filing, pelaksanaan i-SISMIOP dan SIG, serta pengelolaan kinerja organisasi.

4. Seksi Pemeriksaan dan Fungsional Pemeriksa Pajak

Seksi pemeriksaan mempunyai tugas melakukan penyusunan rencana pemeriksaan, pengawasan pelaksanaan aturan pemeriksaan, penerbitan, penyaluran Surat Perintah Pemeriksaan Pajak, dan administrasi pemeriksaan perpajakan lainnya, serta pelaksanaan pemeriksaan oleh petugas pemeriksa pajak yang ditunjuk kepala kantor.

5. Seksi Penagihan

Seksi Penagihan mempunyai tugas melakukan urusan penatausahaan piutang pajak, penundaan dan angsuran tunggakan pajak, penagihan aktif, usulan penghapusan piutang pajak, serta penyimpanan dokumen-dokumen penagihan.

6. Seksi Pengawasan dan Konsultasi I

Seksi Pengawasan dan Konsultasi I mempunyai tugas melakukan proses penyelesaian permohonan Wajib Pajak, usulan pembetulan ketetapan pajak, bimbingan dan konsultasi teknis perpajakan kepada Wajib Pajak.

7. Seksi Pengawasan dan Konsultasi II s/d IV

Seksi Pengawasan dan Konsultasi II, Seksi Pengawasan dan Konsultasi III, serta Seksi Pengawasan dan Konsultasi IV, masing-masing mempunyai tugas melakukan pengawasan kepatuhan kewajiban perpajakan Wajib Pajak, penyusunan profil Wajib Pajak, analisis kinerja Wajib Pajak, rekonsiliasi data Wajib Pajak dalam rangka melakukan intensifikasi dan himbauan kepada Wajib Pajak.

8. Seksi Ekstensifikasi

Seksi Ekstensifikasi dan Penyuluhan mempunyai tugas melakukan pengamatan potensi perpajakan, pendataan objek dan subjek pajak, pembentukan dan pemutakhiran basis data nilai objek pajak dalam menunjang ekstensifikasi, bimbingan dan pengawasan Wajib Pajak baru, serta penyuluhan perpajakan.

6. Wilayah Kerja KPP Pratama Makassar Selatan

KPP Pratama Makassar Selatan adalah salah satu KPP dari 3 (tiga) KKP di Kota Makassar, yang mencakup 4 wilayah administrasi Kecamatan yaitu :

1. Rappocini
2. Makassar
3. Panakkukang
4. Manggala

Total luas wilayahnya mencapai 52.94 Km², dengan jumlah penduduk sebanyak 466.272 jiwa atau 95.980 kepala rumah tangga. Dibandingkan dengan Kota Makassar, luas wilayah KPP Pratama Makassar Selatan mencakup 30.12 persen luas wilayah Kota Makassar. Dari luas wilayah tersebut, KPP Pratama Makassar Selatan melingkupi sebanyak 28.67 persen jumlah kelurahan dengan total penduduk sebanyak 37.19 persen atau sebesar 32.38 persen kepala keluarga di Kota Makassar.

Dari luas wilayahnya, KPP Pratama Makassar Selatan didominasi wilayah Kecamatan Manggala yang mencapai 46 persen, disusul oleh Kec Panakkukang sebesar 32 persen, Kec Rappocini 17 persen, dan terakhir Kec Makassar yang hanya 5 persen. Namun demikian, luas wilayah tidak mencerminkan potensi pajak yang salah satunya dilihat dari jumlah penduduknya.

B. Statistik Deskriptif

1. Karakteristik Responden

Adapun jumlah Kuesioner yang dibagikan sebanyak 80 dengan pembagian sebagai berikut:

UNIVERSITAS ISLAM NEGERI

ALAUDDIN

M A K A S S A R

Tabel 4.1

Data Pengembalian Kuesioner

No	Keterangan	Jumlah Kuesioner	Persentase
1.	Kuesioner yang disebarkan	80	100%
2.	Kuesioner yang tidak kembali	0	0%
3.	Kuesioner yang kembali	80	100%
4.	Kuesioner yang cacat	3	3,75%
5.	Kuesioner yang dapat diolah	77	96,25%

n sampel = 77

Responden Rate = $(77/80) \times 100 = 96,25\%$

Sumber: Data Primer diolah 2018

Tabel 4.1 menunjukkan bahwa kuesioner yang disebar 80 butir dan kuesioner yang dapat diolah sebanyak 77 butir dengan tingkat pengembalian yang diperoleh adalah 96,25% dari total yang disebar. Sedangkan 3 kuesioner yang cacat atau tidak dapat di olah dengan tingkat yang diperoleh 3,75%. Kuesioner sebanyak 3 yang tidak dapat di olah di sebabkan karena dalam mengisi kuesioner wajib pajak tidak menjawab seluruh pertanyaan yang ada .

Terdapat 7 karakteristik responden yang dimasukkan dalam penelitian, yaitu jenis kelamin, usia, tingkat pendidikan, jenis pekerjaan, tingkat pendapatan, jenis wajib pajak dan tahun terdaftar. Karakteristik responden tersebut akan dijelaskan lebih lanjut pada tabel mengenai data responden sebagai berikut:

a. Jenis Kelamin

Jenis kelamin merupakan perbedaan antara responden perempuan dengan responden laki-laki secara biologis sejak wajib pajak lahir. Seringkali perbedaan ini di kaitkan dengan kesetaraan gender, dimana tidak adanya diskriminasi baik terhadap responden laki-laki maupun responden perempuan, sehingga setiap responden memiliki akses kesempatan berpartisipasi dan kontrol atas pembangunan serta memperoleh manfaat yang setara dan adil dari pembangunan tersebut. Berikut karakteristik responden di Kantor Pelayanan Pajak Pratama Makassar selatan berdasarkan jenis kelamin.

Tabel 4.2
Karakteristik Responden Berdasarkan Jenis Kelamin

No.	Jenis Kelamin	Jumlah	Persentase
1.	Laki-laki	36	46,76%
2.	Perempuan	41	53,24%
	Jumlah	77	100%

Sumber: Data Primer diolah 2018

Tabel 4.2 menunjukkan bahwa responden yang paling banyak adalah responden yang berjenis kelamin perempuan yaitu sebanyak 41 orang atau sebesar 53,24%, sedangkan sisanya yakni 36 orang atau sebesar 46,76% merupakan responden laki-laki. Hal ini juga menunjukkan bahwa wajib pajak di KPP Pratama Makassar Selatan di dominasi oleh wajib pajak perempuan. Banyaknya responden perempuan di bandingkan responden laki-laki menunjukkan bahwa perempuan memiliki kesempatan yang sama dengan laki-laki, perbedaan jenis kelamin kini hanya dipandang sebagai perbedaan secara biologis akan tetapi lebih mengacu pada persamaan secara sosial baik dari perilaku, dalam hal menuntut hak dan kewajibannya.

b. Usia

Usia adalah satuan waktu yang mengukur tingkat kedewasaan responden yang di ukur sejak lahir hingga masa sekarang. Sementara responden dikatakan dalam kondisi produktif berada antara usia 15-64 tahun, usia non produktif berada pada usia diatas 64 tahun, dan usia belum produktif berada pada usia dibawah 15 tahun. Berikut karakteristik responden di Kantor Pelayanan Pajak Pratama Makassar selatan berdasarkan usia.

Tabel 4.3
Karakteristik Responden Berdasarkan Usia

No.	Usia	Jumlah	Persentase
1	<29 Tahun	24	31,15%
2	30-39 Tahun	27	35,07%
3	40-49 Tahun	19	24,68%
4	>50 tahun	7	9,10%
Jumlah		77	100%

Sumber: Data Primer diolah 2018

Tabel 4.3 menunjukkan bahwa usia responden di KPP Pratama Makassar Selatan didominasi usia antara 30-39 tahun yaitu sebanyak 27 responden atau sebesar 35,07%, usia kurang dari 29 tahun sebanyak 24 responden atau sebesar 31,15%, usia 40-49 tahun sebanyak 19 responden atau sebanyak 24,68%, dan usia lebih dari 50 tahun sebanyak 7 responden atau sebanyak 9,10%. Hal ini berarti bahwa usia tidak menjadi halangan seseorang untuk tidak melaksanakan kewajibannya, semakin tua usia seseorang maka pengalaman yang akan didapatkan semakin banyak.

c. Tingkat Pendidikan

Tingkat pendidikan merupakan tahapan pendidikan berkelanjutan yang sudah ditetapkan oleh lembaga terkait berdasarkan kepada tingkat perkembangan, tingkat kesulitan bahan pengajar, dan cara penyajian bahan pengajaran. Indonesia memiliki tingkat pendidikan sekolah seperti pendidikan dasar (SD), pendidikan menengah (SMA/SMK dan D3), dan pendidikan tinggi (S1, S2 dan S3). Berikut karakteristik wajib pajak di Kantor Pelayanan Pajak Pratama Makassar Selatan berdasarkan tingkat pendidikan

Tabel 4. 4
Karakteristik Responden Berdasarkan Tingkat Pendidikan

No.	Tingkat Pendidikan	Jumlah	Persentase
1.	Pendidikan Dasar	-	-
1.	Pendidikan menengah	29	37,66%
2.	Pendidikan tinggi	48	62,34%
Jumlah		77	100%

Sumber: Data Primer diolah 2018

Tabel 4.4 menunjukkan bahwa responden di KPP Pratama Makassar Selatan didominasi oleh tingkat pendidikan tinggi sebanyak 40 orang responden atau

sebesar 51,94%, responden dengan tingkat pendidikan menengah sebanyak 14 orang responden atau sebesar 19,48%. Hal ini berarti bahwa tingkat pendidikan tidak menentukan bahwa wajib pajak dengan pendidikan yang tinggi akan lebih patuh membayar pajak dibandingkan dengan wajib pajak yang memiliki tingkat pendidikan rendah.

d. Jenis Pekerjaan

Pekerjaan merupakan aktivitas utama yang dilakukan oleh responden untuk memenuhi kebutuhan hidupnya, baik pekerjaan yang dilakukan secara individu ataupun organisasi, tertutup ataupun terbuka kemudian dari pekerjaan tersebut dapat menghasilkan suatu produk atau jasa sehingga mendapatkan uang dan dijadikan sebagai mata pencarian. Berikut karakteristik responden di Kantor Pelayanan Pajak Pratama Makassar selatan berdasarkan jenis pekerjaan.

Tabel 4.5
Karakteristik Responden Berdasarkan Jenis Pekerjaan

No.	Jenis Pekerjaan	Jumlah	Persentase
1.	PNS	34	44,15%
2.	Swasta	12	15,58%
3.	Wirausaha	20	25,98%
4.	Lainnya	11	14,29%
Jumlah		77	100%

Sumber: Data Primer diolah 2018

Tabel 4.5 menunjukkan bahwa jenis pekerjaan responden di KPP Pratama Makassar Selatan didominasi Pegawai Negeri Sipil sebanyak 34 responden atau sebesar 44,15%, wirausaha berada pada tingkat kedua yaitu sebanyak 20 responden atau sebesar 25,98%, pegawai swasta sebanyak 12 responden atau sebesar 15,58%, dan responden yang memiliki pekerjaan selain PNS, swasta dan wirausaha

sebanyak 11 responden atau sebesar 14,29%. Hal ini berarti bahwa apaupun pekerjaan responden tidak menjadi halangan wajib pajak untuk tidak melaksanakan kewajibannya.

e. Tingkat Pendapatan

Pendapatan merupakan suatu hasil yang didapatkan oleh responden setelah melakukan pekerjaan walaupun hasil yang dicapainya masih rendah ataupun sudah cukup tinggi yang nantinya yang akan digunakan untuk mencukupi suatu kebutuhan maupun mengkonsumsi suatu barang atau jasa. Dalam penelitian ini tingkat pendapatan dibagi menjadi dua yaitu dibawah Upah Minimum Regional (UMR) dan diatas UMR. Berikut karakteristik responden di Kantor Pelayanan Pajak Pratama Makassar selatan berdasarkan tingkat pendapatan.

Tabel 4.6
Karakteristik Responden Berdasarkan Tingkat Pendapatan

No.	Tingkat Pendapatan	Jumlah	Persentase
1.	Dibawah UMR	11	14,28%
2.	Diatas UMR	66	85,71%
Jumlah		77	100%

Sumber: Data Primer diolah 2018

Tabel 4.6 menunjukkan bahwa tingkat pendapatan didominasi oleh responden yang memiliki tingkat pendapatan diatas UMR yaitu sebanyak 66 responden atau sebesar 85,71%, sementara responden yang memiliki tingkat pendapatan dibawah UMR hanya sebanyak 11 responden atau sebesar 14,28. hal ini berarti bahwa responden di KPP Pratama Makassar Selatan memiliki tingkat pendapatan yang cukup tinggi sehingga seharusnya responden akan lebih patuh dalam menjalankan kewajiban perpajakannya.

f. Jenis Wajib Pajak

Wajib pajak merupakan individu atau suatu badan usaha yang merupakan subjek pajak yang menurut peraturan perundang-undangan dalam hal perpajakan ditentukan untuk melakukan kewajiban perpajakan termasuk di dalamnya pemotong pajak atau pemungut pajak tertentu. Wajib pajak terdiri dari dua yaitu wajib pajak orang pribadi dan badan. Wajib pajak orang pribadi merupakan wajib pajak yang memiliki penghasilan dari usaha ataupun pekerjaan, sementara wajib pajak badan ini dibayarkan oleh Badan usaha milik pemerintah seperti BUMN, BUMD, ataupun Badan usaha milik swasta. Berikut karakteristik responden di Kantor Pelayanan Pajak Pratama Makassar selatan berdasarkan jenis wajib pajak.

Tabel 4.7
Karakteristik Responden Berdasarkan Jenis Wajib Pajak

No.	Jenis Wajib Pajak	Jumlah	Persentase
1.	Orang Pribadi	42	54,55%
2.	Badan	35	45,45%
Jumlah		77	100%

Sumber: Data Primer diolah 2018

Tabel 4.7 menunjukkan bahwa responden di KPP Pratama Makassar Selatan didominasi oleh wajib pajak orang pribadi sebanyak 42 orang responden atau sebesar 54,55%, responden dengan wajib pajak badan sebanyak 35 orang responden atau sebesar 45,45%. Hal ini berarti bahwa responden di KPP Pratama Makassar Selatan lebih banyak wajib orang pribadi dibandingkan wajib pajak badan.

g. Tahun Terdaftar

Tahun terdaftar ini merupakan tahun dimana setiap responden yang telah memenuhi persyaratan subjektif dan objektif sesuai dengan ketentuan peraturan

perundang-undangan perpajakan wajib mendaftarkan diri pada kantor Direktorat Jendral Pajak yang wilayah kerjanya meliputi tempat tempat tinggal atau tempat kedudukan wajib pajak dan kepadanya diberikan Nomor Pokok Wajib Pajak. Berikut karakteristik responden di Kantor Pelayanan Pajak Pratama Makassar selatan berdasarkan tahun terdaftar.

Tabel 4.8
Karakteristik Responden Berdasarkan Tahun Terdaftar

No.	Tahun Terdaftar	Jumlah	Persentase
1.	2010-2012	18	23,37%
2.	2013-2015	37	48,05%
3.	2016-2017	22	28,58%
Jumlah		77	100%

Sumber: Data Primer diolah 2018

Tabel 4.8 menunjukkan bahwa responden di KPP Pratama Makassar Selatan didominasi responden yang terdaftar tahun 2013-2015 sebanyak 37 orang responden atau sebesar 48,05%, sementara responden yang terdaftar tahun 2010-2012 sebanyak 18 orang responden atau sebesar 23,37%, sedangkan responden yang terdaftar pada tahun 2016-2017 sebanyak 22 orang responden atau sebesar 28,58%. Hal ini berarti bahwa responden terbanyak yang terdaftar sebagai wajib pajak terjadi pada tahun 2013-2015.

2. Analisis Deskriptif Variabel

Deskriptif variabel dari 77 responden dalam penelitian dapat dilihat pada tabel berikut:

Tabel 4.9
Descriptive Statistics

	N	Minimum	Maximum	Mean	Std. Deviation
Sikap wajib pajak	77	10,00	30,00	23,9351	3,10067
Norma subjektif	77	7,00	20,00	14,8571	2,90514
Kontrol perilaku wajib pajak	77	8,00	19,00	15,0649	2,84391
Kewajiban moral wajib pajak	77	7,00	20,00	15,5325	2,22772
Niat perilaku kepatuhan pajak	77	6,00	15,00	12,4156	1,96917
Valid N (listwise)	77				

Sumber: Output SPSS 21 (2018)

Tabel 4.9 menunjukkan statistik deskriptif dari masing-masing variabel penelitian. Berdasarkan tabel 4.7 hasil analisis dengan menggunakan statistik deskriptif terhadap sikap wajib pajak menunjukkan nilai minimum sebesar 10, nilai maksimum sebesar 30, mean (rata-rata) sebesar 23,93, dengan standar deviasi 3,10. Selanjutnya hasil analisis menggunakan statistik deskriptif terhadap variabel norma subjektif menunjukkan nilai minimum sebesar 7, nilai maksimum sebesar 20, mean (rata-rata) sebesar 14,85 dengan standar deviasi 2,90. Selanjutnya hasil analisis menggunakan statistik deskriptif terhadap variabel kontrol perilaku wajib pajak menunjukkan nilai minimum sebesar 8, nilai maksimum sebesar 19, mean (rata-rata) sebesar 15,06 dengan standar deviasi 2,84. Selanjutnya hasil analisis menggunakan statistik deskriptif terhadap variabel kewajiban moral wajib pajak menunjukkan nilai minimum sebesar 7, nilai maksimum sebesar 20, mean (rata-rata) sebesar 15,53 dengan standar deviasi 2,22. Variabel niat perilaku kepatuhan pajak menunjukkan nilai minimum sebesar 6, nilai maksimum sebesar 15, mean (rata-rata) 12,41, dengan standar deviasi 1,96.

Berdasarkan tabel di atas dapat disimpulkan nilai rata-rata tertinggi berada pada variabel sikap wajib pajak yakni 23,93, sedangkan yang terendah berada pada variabel niat perilaku kepatuhan pajak yakni 12,41. Untuk standar deviasi tertinggi berada pada variabel sikap wajib pajak yaitu 3,10 dan yang terendah berada pada variabel niat perilaku kepatuhan pajak yaitu 1,96.

a. Analisis Deskriptif Variabel Sikap Wajib Pajak

Analisis deskriptif terhadap variabel sikap wajib pajak terdiri dari 6 item pernyataan. Hasil responden mengenai sikap wajib pajak akan dijabarkan melalui tabel berikut:

Tabel 4.10
Deskripsi Item Pertanyaan Variabel Sikap Wajib Pajak

Item Pertanyaan	Frekuensi dan Presentase					Skor	Mean
	STS	TS	RR	S	SS		
Melaksanakan kepatuhan pajak merupakan upaya taat hukum		2 (2,6%)		42 (54,5%)	33 (42,9%)	337	4,37
Taat hukum merupakan hal yang sangat baik		1 (1,3%)		40 (51,9%)	36 (46,8)	342	4,44
Penggunaan pajak yang transparan merupakan hal yang sangat baik		1 (1,3%)	8 (10,4%)	43 (55,8%)	25 (32,5%)	323	4,19
Sistem perpajakan saat ini sudah sangat baik		11 (14,3%)	11 (14,3%)	46 (59,7%)	9 (11,7%)	284	3,68
Layanan pemerintah pada wajib pajak semakin baik	1 (1,3%)	8 (10,4%)	20 (26%)	42 (54,5%)	6 (7,8%)	275	3,57
Setiap wajib pajak harus melaporkan semua penghasilan utama maupun penghasilan sampingan yang diperoleh wajib pajak	1 (1,3%)	9 (11,7%)	15 (19,5%)	42 (54,5%)	10 (13%)	282	3,66
Rata-rata Keseluruhan							3,98

Sumber: Data Primer diolah 2018

Tabel 4.9 dapat diketahui bahwa dari 77 responden yang diteliti, secara umum persepsi responden terhadap item-item pernyataan pada sikap wajib pajak (X1) berada pada nilai rata-rata keseluruhan 3,98, hal ini berarti bahwa variabel sikap wajib pajak rata-rata menjawab “setuju” dengan nilai tertinggi berada pada nilai frekuensi 46 atau sebesar 59,7% yang berada pada item pernyataan ke empat (X1.4) yaitu “bagi saya sistem perpajakan saat ini sudah sangat baik” artinya bahwa reformasi yang dilakukan pemerintah untuk meningkatkan kepatuhan wajib pajak dengan memberikan kemudahan bagi wajib pajak dalam membayar pajak telah berjalan dengan baik. Pada variabel sikap wajib pajak berada pada skor tertinggi sebesar 342 yang berada pada item pernyataan kedua yaitu “taat hukum merupakan hal yang sangat baik”. Sementara indeks tertinggi sebesar 4,44 juga berada pada item pernyataan kedua. Hal ini berarti bahwa responden memberikan persepsi yang cukup baik mengenai perpajakan.

a. Analisis Deskriptif Variabel Norma Subjektif

Analisis deskriptif terhadap variabel norma subjektif terdiri dari 4 item pernyataan. Hasil responden mengenai norma subjektif akan dijabarkan melalui tabel berikut:

Tabel 4.11
Deskripsi Item Pertanyaan Variabel Norma Subjektif

Item Pertanyaan	Frekuensi dan Presentase					Skor	Mean
	STS	TS	RR	S	SS		
Temannya selalu memberikan saran untuk melaksanakan kewajiban perpajakan		16 (20,8%)	11 (14,3%)	41 (53,2%)	9 (11,7%)	274	3,55
Saya selalu mengikuti saran konsultan dalam aktivitas perpajakan		15 (19,5%)	7 (9,1%)	42 (54,5%)	13 (16,9%)	284	3,68
Rekan kerja selalu memberikan saran tentang kewajiban perpajakan		11 (14,3%)	10 (13,6%)	44 (57,1%)	12 (15,6%)	288	3,74
Keluarga selalu memberikan saran untuk melaksanakan kepatuhan pajak	1 (1,3%)	6 (7,8%)	5 (6,5%)	55 (71,4%)	10 (13%)	298	3,87
Rata-rata Keseluruhan							3,70

Sumber: Data Primer diolah 2018

Tabel 4.11 dapat diketahui bahwa dari 77 responden yang diteliti, secara umum persepsi responden terhadap item-item pernyataan pada variabel norma subjektif (X2) berada pada nilai rata-rata keseluruhan 3,70. Hal ini berarti bahwa pada variabel norma subjektif responden rata-rata menjawab “setuju” dengan nilai tertinggi berada pada nilai frekuensi 55 atau sebesar 71,4% yang berada pada item pernyataan ke empat (X2.4) yaitu “keluarga saya selalu memberikan saran untuk melaksanakan kepatuhan pajak” artinya bahwa keluarga memiliki peran penting dalam memotivasi seseorang untuk melaksanakan kewajiban perpajakannya. Pada variabel norma subjektif skor tertinggi berada pada item pernyataan ke empat yaitu “keluarga saya selalu memberikan saran untuk melaksanakan kepatuhan pajak” dengan nilai sebesar 298 sedangkan indeks rata-rata tertinggi berada pada

item pernyataan ke empat yaitu “keluarga saya selalu memberikan saran untuk melaksanakan kepatuhan pajak” dengan nilai sebesar 3,87. Hal ini berarti bahwa responden memberikan persepsi yang cukup baik mengenai item pernyataan yang di ajukan.

b. Analisis Deskriptif Variabel Kontrol Perilaku Wajib Pajak

Analisis deskriptif terhadap variabel kontrol perilaku wajib pajak terdiri dari 4 item pernyataan. Hasil responden mengenai kontrol perilaku wajib pajak akan dijabarkan melalui tabel berikut:

Tabel 4.12
Deskripsi Item Pertanyaan Variabel Kontrol Perilaku Wajib Pajak

Item Pertanyaan	Frekuensi dan Presentase					Skor	Mean
	STS	TS	RR	S	SS		
Pelaporan pihak ketiga menjadi penyebab peningkatan kepatuhan perpajakan		4 (5,2%)	8 (10,4%)	39 (50,6)	26 (33,8)	318	4,12
Adanya sanksi pajak, menjadi penyebab peningkatan kepatuhan perpajakan saya		4 (5,2%)	9 (11,7%)	48 (62,3)	16 (20,8)	307	3,98
Audit pajak menyadarkan saya tentang perilaku kepatuhan pajak	2 (2,65)	14 (18,2)	11 (14,3%)	39 (50,6)	11 (14,3)	274	3,55
Pemeriksaan oleh otoritas pajak menjadi penyebab peningkatan kepatuhan pajak	1 (1,3%)	15 (19,5%)	17 (22,1%)	41 (53,2%)	3 (3,9%)	261	3,38
Rata-rata Keseluruhan							3,75

Sumber: Data Primer diolah 2018

Tabel 4.12 dapat diketahui bahwa dari 77 responden yang diteliti, secara umum persepsi responden terhadap item-item pernyataan pada variabel kontrol

perilaku wajib pajak (X3) berada pada nilai rata-rata keseluruhan 3,75. Hal ini berarti bahwa pada variabel kontrol perilaku wajib pajak responden rata-rata menjawab “setuju” dengan nilai tertinggi berada pada nilai frekuensi 48 atau sebesar 62,3% yang berada pada item pernyataan ke dua (X3.2) yaitu “bagi saya, sistem pajak online memudahkan dalam melaksanakan administrasi perpajakan” artinya bahwa ketika wajib pajak memihak atau menerima adanya sistem pajak online maka kontrol perilaku wajib pajak semakin besar niat individu untuk melaksanakan kepatuhan pajak. Pada variabel kontrol perilaku wajib pajak skor tertinggi berada pada item pernyataan ke pertama yaitu “Pelaporan pihak ketiga menjadi penyebab pe-ningkatan kepatuhan per-pajakan saya” dengan nilai sebesar 318 sedangkan indeks rata-rata tertinggi berada pada item pernyataan ke pertama yaitu “Pelaporan pihak ketiga menjadi penyebab pe-ningkatan kepatuhan per-pajakan saya” dengan nilai sebesar 4,12. Hal ini berarti bahwa responden memberikan persepsi yang cukup baik mengenai item pernyataan yang di ajukan.

c. Analisis Deskriptif Variabel Kewajiban Moral Wajib Pajak

Analisis deskriptif terhadap variabel kewajiban moral wajib pajak terdiri dari 4 item pernyataan. Hasil responden mengenai kewajiban moral wajib pajak akan dijabarkan melalui tabel berikut:

Tabel 4.13
Deskripsi Item Pertanyaan Variabel Kewajiban Moral Wajib Pajak

Item Pertanyaan	Frekuensi dan Presentase					Skor	Mean
	STS	TS	RR	S	SS		
Saya memenuhi kewajiban perpajakan bentuk partisipasi sebagai wajib pajak	1 (1,3%)	2 (2,6%)	11 (14,3%)	46 (59,7%)	17 (22,1%)	307	3,98
Saya memenuhi kewajiban perpajakan secara sukarela		5 (6,5%)	18 (23,4%)	42 (54,5%)	12 (15,6%)	292	3,79
Saya memenuhi kewajiban perpajakan sebagai prinsip hidup		8 (10,4%)	11 (14,3%)	49 (63,6%)	9 (11,7%)	290	3,76
Saya memenuhi kewajiban perpajakan sesuai dengan prosuder pajak		2 (2,6%)	9 (11,7%)	54 (70,1%)	12 (15,6%)	307	3,98
Rata-rata Keseluruhan							3,87

Sumber: Data Primer diolah 2018

Tabel 4.13 dapat diketahui bahwa dari 77 responden yang diteliti, secara umum persepsi responden terhadap item-item pernyataan pada variabel kewajiban moral wajib pajak (X4) berada pada nilai rata-rata keseluruhan 3,87. Hal ini berarti bahwa pada variabel kewajiban moral wajib pajak responden rata-rata menjawab “setuju” dengan nilai tertinggi berada pada nilai frekuensi 54 atau sebesar 70,1% yang berada pada item pernyataan ke empat (X4.4) yaitu “saya memenuhi kewajiban perpajakan sesuai dengan prosedur pajak” artinya moral wajib di KPP Pratama Makassar Selatan cukup baik dengan dilihatnya responden rata-rata menjawab telah melaksanakan kewajiban perpajakannya sesuai dengan prosedur pajak. Pada variabel kewajiban moral wajib pajak skor tertinggi berada pada item pernyataan ke empat yaitu “saya memenuhi kewajiban perpajakan sesuai dengan prosedur pajak” dengan nilai sebesar 307 sedangkan indeks rata-rata tertinggi berada pada item pernyataan ke empat yaitu “saya memenuhi kewajiban perpajakan

sesuai dengan prosedur pajak” dengan nilai sebesar 3,98. Hal ini berarti bahwa responden memberikan persepsi yang cukup baik mengenai item pernyataan yang di ajukan.

d. Analisis Deskriptif Variabel Niat Perilaku Kepatuhan Pajak

Analisis deskriptif terhadap variabel niat perilaku kepatuhan pajak terdiri dari 3 item pernyataan. Hasil responden mengenai niat perilaku kepatuhan pajak akan dijabarkan melalui tabel berikut:

Tabel 4.14
Deskripsi Item Pertanyaan Variabel Niat Perilaku Kepatuhan Pajak

Item Pertanyaan	Frekuensi dan Presentase					Skor	Mean
	STS	TS	RR	S	SS		
Saya berniat melakukan perhitungan pajak secara tepat waktu		2 (2,6%)	11 (14,3%)	43 (55,8%)	21 (27,3%)	314	4,07
Saya berniat melakukan pembayaran pajak terhutang dengan tepat waktu		2 (2,6%)	8 (10,4%)	45 (58,4%)	22 (28,6%)	318	4,12
Saya berniat melaporkan pajak dengan tepat waktu		2 (2,6%)	5 (6,5%)	45 (58,4%)	25 (32,5%)	324	4,20
Rata-rata Keseluruhan							4,13

Sumber: Data Primer diolah 2018

Tabel 4.14 dapat diketahui bahwa dari 77 responden yang diteliti, secara umum persepsi responden terhadap item-item pernyataan pada variabel niat perilaku kepatuhan pajak (X4) berada pada nilai rata-rata keseluruhan 4,13. Hal ini berarti bahwa pada variabel niat perilaku kepatuhan pajak responden rata-rata menjawab “setuju” dengan nilai tertinggi berada pada nilai frekuensi 45 atau sebesar 58,4% yang berada pada item pernyataan kedua dan ketiga yaitu “saya berniat melakukan pembayaran pajak terhutang dengan tepat waktu dan saya

berniat melaporkan pajak dengan tepat waktu, artinya bahwa wajib pajak memiliki niat yang baik dalam hal melakukan pembayaran ataupun melaporkan pajaknya. Pada variabel niat perilaku kepatuhan pajak skor tertinggi berada pada item pernyataan ketiga dengan nilai sebesar 324 sedangkan indeks rata-rata tertinggi berada pada item pernyataan ke tiga dengan nilai sebesar 4,20. Hal ini berarti bahwa responden memberikan persepsi yang cukup baik mengenai item pernyataan yang di ajukan.

C. Hasil Uji Kualitas Data

Tujuan dari uji kualitas instrumen adalah untuk mengetahui konsistensi dan akurasi data yang dikumpulkan. Uji kualitas instrumen yang dihasilkan dari penggunaan instrumen penelitian dapat dianalisis dengan menggunakan uji validitas dan uji reliabilitas.

1. Uji Validitas

Uji validitas adalah prosedur untuk memastikan valid atau tidaknya kuesioner yang akan digunakan untuk mengukur variabel penelitian valid atau tidak. Kuesioner dapat dikatakan valid jika pertanyaan pada kuesioner mampu untuk mengungkapkan sesuatu yang diukur oleh kuesioner tersebut. Untuk mengetahui *item* pernyataan itu valid dengan melihat nilai *Corrected Item Total Corelation*. Apabila item pernyataan mempunyai r hitung $>$ dari tabel r maka dapat dikatakan valid. Pada penelitian ini terdapat jumlah sampel $(n) = 77$ responden dan besarnya df dapat dihitung $77 - 2 = 75$ dengan $df = 75$ dan $\alpha = 0,05$ didapat tabel $r = 0,224$. Jadi, *item* pernyataan yang valid mempunyai r hitung lebih besar dari

0,224. Adapun hasil uji validitas data dalam penelitian ini dapat dilihat pada tabel 4.14 berikut:

Tabel 4.15
Hasil Uji Validitas

Variabel	Item	R Hitung	Tabel r	Keterangan
Sikap Wajib Pajak	X1.1	0,761	0,224	Valid
	X1.2	0,682		Valid
	X1.3	0,653		Valid
	X1.4	0,691		Valid
	X1.5	0,732		Valid
	X1.6	0,654		Valid
Norma Subjektif	X2.1	0,861	0,224	Valid
	X2.2	0,740		Valid
	X2.3	0,867		Valid
	X2.4	0,749		Valid
Kontrol Perilaku Wajib Pajak	X3.1	0,788	0,224	Valid
	X3.2	0,706		Valid
	X3.3	0,906		Valid
	X3.4	0,852		Valid
Kewajiban Moral Wajib Pajak	X4.1	0,779	0,224	Valid
	X4.2	0,848		Valid
	X4.3	0,719		Valid
	X4.4	0,636		Valid
Niat Perilaku Kepatuhan Pajak	Y1	0,950	0,224	Valid
	Y2	0,970		Valid
	Y3	0,904		Valid

Sumber: Data Primer diolah 2018

Tabel 4.15 memperlihatkan bahwa seluruh item pernyataan memiliki nilai koefisien korelasi positif dan lebih besar daripada tabel r. Hal ini berarti bahwa item-item pernyataan kuesioner yang diperoleh telah valid dan dapat dilakukan pengujian data lebih lanjut.

2. Uji Realibilitas

Uji realibilitas digunakan untuk mengukur suatu kuesioner yang merupakan indikator dari variabel atau konstruk. Suatu kuesioner dikatakan reliabel atau handal jika jawaban seseorang terhadap pernyataan adalah konsisten atau stabil dari waktu ke waktu. Uji realibilitas data dilakukan dengan menggunakan metode *Alpha Cronbach* yakni suatu instrumen dikatakan reliabel bila memiliki koefisien keandalan realibilitas 0,70 atau lebih. Hasil pengujian realibilitas data dapat dilihat pada tabel berikut:

Tabel 4.16
Hasil Uji Reliabilitas

No	Variabel	Cronbach' Alpha	Keterangan
1	Sikap Wajib Pajak	0,773	Reliabel
2	Norma Subjektif	0,816	Reliabel
3	Kontrol Perilaku Wajib Pajak	0,832	Reliabel
4	Kewajiban Moral Wajib Pajak	0,738	Reliabel
5	Niat Perilaku Kepatuhan Pajak	0,935	Reliabel

Sumber: Data Primer diolah 2018

Tabel 4.16 menunjukkan bahwa nilai *cronbach's alpha* dari semua variabel lebih besar dari 0,70, sehingga dapat disimpulkan bahwa instrument kuesioner yang digunakan untuk menjelaskan variabel sikap wajib pajak, norma subjektif, kontrol perilaku wajib pajak, kewajiban moral wajib pajak dan niat perilaku kepatuhan pajak yaitu dinyatakan handal atau dapat dipercaya sebagai alat ukur variabel.

D. Hasil Uji Asumsi Klasik

Uji asumsi klasik harus lebih dulu dilakukan sebelum uji regresi berganda, hal ini bertujuan untuk mengetahui apakah asumsi-asumsi yang diperlukan adalah

uji hipotesis sudah terpenuhi. Adapun uji asumsi klasik dalam penelitian ini adalah uji normalitas, uji multikolinearitas, dan uji heteroskedastisitas.

1. Uji Normalitas

Uji normalitas dilakukan untuk melihat apakah variabel-variabel yang digunakan untuk menguji hipotesis sudah terdistribusi normal atau tidak. Dalam penelitian ini uji normalitas dilakukan dengan dua cara yaitu *kolmogorov smirnov* dan *normal probability plot*. Uji *kolmogorov smirnov* lebih sering digunakan karena menghasilkan angka-angka yang lebih detail, dan hasil tersebut lebih dapat dipercaya. Suatu persamaan regresi dikatakan normal apabila nilai probabilitas *Kolmogorov-Smirnov* lebih besar dari 0,05. Hasil uji *kolmogorov smirnov* dapat dilihat pada tabel dibawah:

Tabel 4.17
One-Sample Kolmogorov-Smirnov Test

		Unstandardized Residual
N		77
Normal Parameters ^{a,b}	Mean	,0000000
	Std. Deviation	1,35314499
Most Extreme Differences	Absolute	,088
	Positive	,047
	Negative	-,088
Kolmogorov-Smirnov Z		,772
Asymp. Sig. (2-tailed)		,590

a. Test distribution is Normal.

b. Calculated from data.

Sumber: Output SPSS 21 (2018)

Dari tabel 4.17 dapat dilihat signifikansi nilai *Kolmogorov-smirnov* yang ditunjukkan dengan *asympt sig (2 tailed)* berada diatas 0,05 atau 5% yaitu sebesar

0,590. Hal tersebut menunjukkan bahwa data atau variabel-variabel dalam penelitian ini terdistribusi normal.

2. Uji Multikolinearitas

Uji Multikolinearitas bertujuan untuk menguji apakah model regresi ditemukan korelasi atau hubungan antara variabel bebas (independen). Model regresi yang baik seharusnya tidak terjadi korelasi atau hubungan di antara variabel independen. Pengujian multikolinearitas dapat dilihat dari *Tolerance Value* atau *Variance Inflation Factor* (VIF), sebagai berikut:

- a. Jika nilai *tolerance* $> 0,10$ dan *VIF* < 10 , maka dapat disimpulkan bahwa tidak terjadi gejala multikolinieritas.
- b. Jika nilai *tolerance* $< 0,10$ dan *VIF* > 10 , maka dapat disimpulkan bahwa terjadi gejala multikolinieritas.

Tabel 4.18
Hasil Uji Multikolinearitas

Model	Collinearity Statistics	
	Tolerance	VIF
Sikap Wajib Pajak	,562	1,779
Norma Subjektif	,531	1,885
Kontrol Perilaku Wajib Pajak	,957	1,045
Kewajiban Moral Wajib Pajak	,705	1,419

a. Dependent Variable: Niat Perilaku Kepatuhan Pajak

Sumber: Output SPSS 21 (2018)

Berdasarkan hasil pengujian pada tabel 4.18 diatas, nilai *tolerance* yang menunjukkan nilai yang lebih besar dari 0,10. Di mana variabel sikap wajib pajak senilai 0,562, norma subjektif senilai 0,531, kontrol perilaku wajib pajak senilai

0,957 dan kewajiban moral wajib pajak senilai 0,705. Adapun nilai VIF untuk semua variabel memiliki nilai lebih kecil daripada 10. Untuk variabel sikap wajib pajak senilai 1,779, norma subjektif senilai 1,885, kontrol perilaku wajib pajak senilai 1,045 dan kewajiban moral wajib pajak senilai 1,419. Hal ini menunjukkan bahwa tidak terdapat gejala multikolinearitas antar variabel independen karena semua nilai *tolerance* variabel lebih besar dari 0,10 dan semua nilai VIF variabel lebih kecil dari 10.

3. Uji Heteroskedastisitas

Uji Heteroskedastisitas bertujuan menguji apakah dalam model regresi terjadi ketidaksamaan variance dari residual satu pengamatan yang lain. Untuk mendeteksi adanya heteroskedastisitas dapat dilakukan dengan menggunakan *Scatter Plot*. Apabila tidak terdapat pola yang teratur, maka model regresi tersebut bebas dari masalah heteroskedastisitas. Hasil pengujian heteroskedastisitas dengan metode *Scatter Plot* diperoleh sebagai berikut:

Gambar 4.2
Hasil Heteroskedastisitas-Grafik Scatterplot

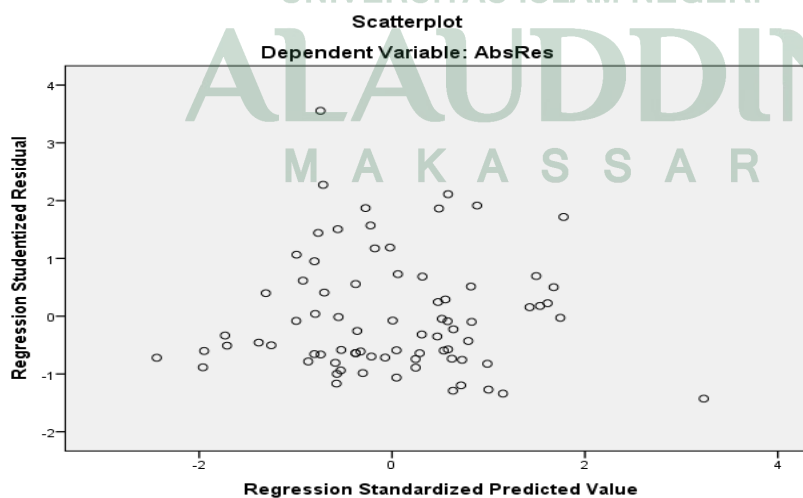

Sumber: Output SPSS 21 (2018)

Hasil uji heteroskedastisitas dari gambar 4.2 menunjukkan bahwa grafik *scatterplot* antara SRESID dan ZPRED menunjukkan pola penyebaran, dimana titik-titik menyebar secara acak serta tersebar baik diatas maupun dibawah angka 0 pada sumbu Y. Hal ini dapat disimpulkan tidak terjadi heteroskedastisitas pada model regresi, sehingga model regresi layak dipakai untuk memprediksi niat perilaku kepatuhan pajak berdasarkan sikap wajib pajak, norma subjektif, kontrol perilaku wajib pajak, dan kewajiban moral wajib pajak..

4. Uji Autokorelasi

Uji autokorelasi bertujuan untuk mengetahui ada atau tidaknya hubungan atau korelasi antara kesalahan pengganggu pada periode t dengan kesalahan pengganggu pada periode t-t (sebelumnya). Dalam pengujian ini, peneliti menggunakan uji *Durbin-Watson* yang dilihat dalam tabel *model summary* berikut ini yang disajikan pada tabel 4.19.

Tabel 4.19
Hasil Uji Autokorelasi

Model	R	R Square	Adjusted R Square	Std. Error of the Estimate	Durbin-Watson
1	,727 ^a	,528	,502	1,39022	1,834

a. Predictors: (Constant), Kewajiban moral wajib pajak, Kontrol perilaku wajib pajak, Sikap wajib pajak, Norma subjektif

b. Dependent Variable: Niat perilaku kepatuhan pajak

Sumber: Output SPSS 21 (2018)

Berdasarkan uji yang telah dilakukan maka didapat nilai uji *Durbin-Watson* sebesar 1,834. Kemudian nilai tersebut dibandingkan dengan *dl* dan *du*. Nilai *dl* merupakan nilai *durbin-watson statistics lower*, sedangkan *du* merupakan nilai *durbin-watson statistics upper*. Nilai *dl* dan *du* dapat dilihat dari tabel *durbin-watson*

dengan $\alpha=5\%$, n =jumlah data, K = jumlah variabel independen. Maka ditemukan nilai $dl=1,522$ dan nilai $du=1,740$, $K=4$ dan $n=77$.

Dengan demikian setelah diperhitungkan dan dibandingkan dengan tabel *Durbin-Watson*, bahwa nilai *Durbin-Watson* pada tabel 4.18 adalah sebesar 1,834 berada diantara dl dan $4-du$, yakni $1,522 < 1,834 < 2,260$. Sehingga dapat disimpulkan bahwa tidak terjadi autokorelasi pada model regresi dalam penelitian ini.

E. Hasil Uji Hipotesis dan Pembahasan

Tehnik analisis yang digunakan untuk menguji hipotesis $H_1, H_2, H_3,$ dan H_4 menggunakan analisis regresi berganda dengan meregresikan variabel independen (sikap wajib pajak, norma subjektif, kontrol perilaku wajib pajak, dan kewajiban moral) terhadap variabel dependen (niat perilaku kepatuhan pajak). Uji hipotesis ini dibantu dengan menggunakan program SPSS 21.

1. Uji Regresi Berganda Hipotesis Penelitian H_1, H_2, H_3 dan H_4

Pengujian hipotesis $H_1, H_2, H_3,$ dan H_4 dilakukan dengan analisis regresi berganda untuk menguji pengaruh sikap wajib pajak, norma subjektif, kontrol perilaku wajib pajak dan kewajiban moral wajib pajak terhadap niat perilaku kepatuhan pajak. Hasil pengujian tersebut ditampilkan sebagai berikut:

Tabel 4.20
Hasil Koefisien Determinasi R^2

Model	R	R Square	Adjusted R Square	Std. Error of the Estimate
1	,727 ^a	,528	,502	1,39022

a. Predictors: (Constant), kewajiban moral wajib pajak, kontrol perilaku wajib pajak, sikap wajib pajak, norma subjektif

Hasil uji koefisien determinasi pada tabel 4.20 menunjukkan nilai *adjusted r square* dari model regresi digunakan untuk mengetahui seberapa besar kemampuan variabel bebas (independen) dalam menjelaskan variabel terikat (dependen) atau seberapa besar pengaruh variabel independen terhadap variabel dependen. Dari tabel 4.20 di atas nilai *adjusted square* sebesar 0,502. Hal ini menunjukkan bahwa 50,2% niat perilaku kepatuhan pajak dipengaruhi variabel sikap wajib pajak, norma subjektif, kontrol perilaku wajib pajak, dan kewajiban moral wajib pajak. Sisanya sebesar 49,8 % dipengaruhi oleh variabel lain yang belum diteliti dalam penelitian ini.

Tabel 4.21
Hasil Uji f-Uji Simultan

Model		Sum of Squares	df	Mean Square	F	Sig.
1	Regression	155,545	4	38,886	20,120	,000 ^b
	Residual	139,156	72	1,933		
	Total	294,701	76			

a. Dependent Variable: Niat Perilaku Kepatuhan Pajak

b. Predictors: (Constant), Kewajiban moral wajib pajak, Kontrol perilaku wajib pajak, Sikap wajib pajak, Norma subjektif

Sumber: Output SPSS 21 (2018)

Berdasarkan tabel 4.21 di atas dapat dilihat bahwa dalam pengujian regresi berganda menunjukkan hasil f hitung sebesar 20,120 dengan tingkat signifikansi 0,000 yang lebih kecil dari 0,05, dimana nilai f hitung 20,120 lebih besar dari nilai tabel f sebesar 2,50 ($df_1=5-1=4$ dan $df_2=77-5=72$). Berarti variabel sikap wajib pajak, norma subjektif, kontrol perilaku wajib pajak, dan kewajiban moral wajib pajak bersama-sama berpengaruh terhadap niat perilaku kepatuhan pajak.

Tabel 4.22
Uji t-Uji Parsial

Model	Unstandardized Coefficients		Standardized Coefficients	t	Sig.
	B	Std. Error	Beta		
(Constant)	,061	1,722		,035	,972
1 Sikap wajib pajak	,177	,069	,279	2,588	,012
Norma subjektif	,236	,075	,348	3,133	,003
Kontrol perilaku wajib pajak	,097	,057	,140	1,696	,094
Kewajiban moral wajib pajak	,202	,085	,228	2,366	,021

a. Dependent Variable: Niat Perilaku Kepatuhan Pajak
Sumber: Output SPSS 21 (2018)

Berdasarkan tabel 4.22 di atas dapat dianalisis model estimasi sebagai berikut

$$Y = 0,061 + 0,177 X_1 + 0,236 X_2 + 0,097 X_3 + 0,202 X_4 + e$$

Keterangan :

Y = Niat Perilaku Kepatuhan Pajak

X₁ = Sikap Wajib Pajak

X₂ = Norma Subjektif

X₃ = Kontrol Perilaku Wajib Pajak

X₄ = Kewajiban Moral Wajib Pajak

a = Konstanta

β₁, β₂, β₃ = Koefisien regresi

e = Standar *error*

Dari persamaan di atas dapat dijelaskan bahwa:

- a. Pada model regresi ini nilai konstanta sebesar 0,061 menunjukkan bahwa variabel independen (sikap wajib pajak, norma subjektif, kontrol perilaku wajib pajak dan kewajiban moral wajib pajak) di asumsikan sama dengan nol maka niat perilaku kepatuhan pajak akan meningkat sebesar 0,061.
- b. Nilai koefisien regresi variabel sikap wajib pajak (X_1) sebesar 0,177. Pada penelitian ini dapat diartikan bahwa ketika variabel sikap wajib pajak (X_1) mengalami peningkatan sebesar satu satuan, maka niat perilaku kepatuhan pajak akan mengalami peningkatan sebesar 0,177.
- c. Nilai koefisien regresi variabel norma subjektif (X_2) sebesar 0,236. Pada penelitian ini dapat diartikan bahwa ketika variabel norma subjektif (X_2) mengalami peningkatan sebesar satu satuan, maka niat perilaku kepatuhan pajak akan mengalami peningkatan sebesar 0,236.
- d. Nilai koefisien regresi variabel kontrol perilaku wajib pajak (X_3) sebesar 0,097. Pada penelitian ini dapat diartikan bahwa ketika variabel kontrol perilaku wajib pajak (X_3) mengalami peningkatan sebesar satu satuan, maka niat perilaku kepatuhan pajak akan mengalami peningkatan sebesar 0,097.
- e. Nilai koefisien regresi variabel kewajiban moral wajib pajak (X_4) sebesar 0,202. Pada penelitian ini dapat diartikan bahwa ketika variabel kewajiban moral wajib pajak (X_4) mengalami peningkatan sebesar satu satuan, maka niat perilaku kepatuhan pajak akan mengalami peningkatan sebesar 0,202.

Hasil interpretasi atas hipotesis penelitian (H_1, H_2, H_3 dan H_4) yang diajukan dapat dilihat sebagai berikut:

- a. Sikap wajib pajak berpengaruh positif dan signifikan terhadap niat perilaku kepatuhan pajak pada Kantor Pelayanan Pajak Pratama

Berdasarkan tabel 4.22 dapat dilihat bahwa variabel sikap wajib pajak memiliki t hitung sebesar $2,588 >$ tabel t sebesar $1,993$ maka H_1 diterima. Hal ini berarti sikap wajib pajak berpengaruh positif terhadap niat perilaku kepatuhan pajak. Dengan demikian hipotesis pertama yang menyatakan sikap wajib pajak berpengaruh positif dan signifikan terhadap niat perilaku kepatuhan pajak terbukti atau dapat diterima. Hal ini menunjukkan bahwa semakin tinggi sikap wajib pajak maka niat untuk memunculkan perilaku kepatuhan pajak juga akan meningkat.

- b. Norma subjektif berpengaruh positif dan signifikan terhadap niat perilaku kepatuhan pajak pada Kantor Pelayanan Pajak Pratama Makassar Selatan

Berdasarkan tabel 4.22 dapat dilihat bahwa variabel norma subjektif memiliki t hitung sebesar $3,133 >$ tabel t sebesar $1,993$ maka H_2 diterima. Hal ini berarti norma subjektif berpengaruh positif terhadap niat perilaku kepatuhan pajak. Dengan demikian hipotesis kedua yang menyatakan norma subjektif berpengaruh positif dan signifikan terhadap niat perilaku kepatuhan pajak terbukti atau dapat diterima. Hal ini menunjukkan bahwa semakin tinggi norma subjektif maka niat untuk memunculkan perilaku kepatuhan pajak juga akan meningkat.

- c. Kontrol perilaku wajib pajak berpengaruh positif dan signifikan terhadap niat perilaku kepatuhan pajak pada Kantor Pelayanan Pajak Pratama Makassar Selatan

Berdasarkan tabel 4.22 dapat dilihat bahwa variabel kontrol perilaku wajib pajak memiliki t hitung sebesar $1,696 <$ tabel t sebesar $1,993$ maka H_3 ditolak. Hal

ini berarti kontrol perilaku wajib pajak tidak berpengaruh terhadap niat perilaku kepatuhan pajak. Dengan demikian hipotesis ketiga yang menyatakan kontrol perilaku wajib pajak berpengaruh positif dan signifikan terhadap niat perilaku kepatuhan pajak tidak terbukti atau ditolak. Hal ini menunjukkan bahwa kontrol perilaku dari wajib pajak tidak mempengaruhi niat wajib pajak berperilaku patuh.

- d. Kewajiban moral wajib pajak berpengaruh positif dan signifikan terhadap niat perilaku kepatuhan pajak pada Kantor Pelayanan Pajak Pratama Makassar Selatan

Berdasarkan tabel 4.22 dapat dilihat bahwa variabel kewajiban moral wajib pajak memiliki t hitung sebesar 2,366 > tabel t sebesar 1,993 maka H_4 diterima. Hal ini berarti kewajiban moral wajib pajak berpengaruh positif terhadap niat perilaku kepatuhan pajak. Dengan demikian hipotesis keempat yang menyatakan kewajiban moral wajib pajak berpengaruh positif dan signifikan terhadap niat perilaku kepatuhan pajak terbukti atau dapat diterima. Hal ini menunjukkan bahwa semakin tinggi kewajiban moral wajib pajak maka niat untuk memunculkan perilaku kepatuhan pajak juga akan meningkat.

Adapun pembahasan dalam penelitian ini yaitu:

1. Pengaruh sikap wajib pajak terhadap niat perilaku kepatuhan pajak pada KPP Pratama Makassar Selatan

Berdasarkan hasil analisis menunjukkan bahwa sikap wajib pajak berpengaruh positif dan signifikan terhadap niat perilaku kepatuhan pajak, hal ini berarti bahwa semakin tinggi sikap wajib pajak maka niat untuk memunculkan perilaku kepatuhan pajak akan semakin meningkat, dengan demikian hipotesis

pertama diterima. Penelitian ini menggambarkan bahwa sikap wajib pajak dapat mempengaruhi niat perilaku kepatuhan pajak, artinya bahwa sikap wajib pajak di KPP Pratama Makassar Selatan mendukung kepatuhan pajak sehingga wajib pajak memiliki niat untuk berperilaku patuh dalam menjalankan kewajiban perpajakannya.

Hasil penelitian ini mendukung *theory of planned behavior* dimana di jelaskan bahwa penentu terpenting perilaku seseorang adalah intensi untuk berperilaku. Serta penelitian ini memperkuat penelitian yang dilakukan Alvin (2014) yang menyatakan bahwa sikap dari staff pajak berpengaruh positif terhadap kepatuhan pajak dari wajib pajak badan. Hal ini berarti bahwa semakin positif sikap staff pajak terhadap kepatuhan pajak maka semakin tinggi tingkat kepatuhan pajaknya. Hal ini sejalan dengan penelitian yang dilakukan Handayono (2014) yang menyatakan bahwa sikap terhadap kepatuhan pajak berpengaruh terhadap niat wajib pajak orang pribadi berperilaku untuk patuh, hal ini dapat disimpulkan bahwa wajib pajak orang pribadi di KPP Pratama Semarang Candisari memiliki keyakinan positif untuk membangun niat berperilaku patuh pajak. Rasulullah bersabda:

“Dari Ibn Mas’ud r.a., dari Nabi SAW ia bersabda, “sesungguhnya kejujuran membawa pada kebajikan dan kebajikan membawa pada surga dan sesungguhnya seseorang benar-benar jujur sehingga ditulis di sisi Allah sebagai orang yang jujur. Sesungguhnya kebohongan membawa kepada keburukan dan keburukan itu membawa pada neraka dan sesungguhnya seseorang benar-benar dusta sehingga dicatat oleh Allah sebagai pendusta.” (HR. Bukhari dan Muslim).

Hadis di atas menjelaskan bahwa orang yang selalu berbuat jujur, niscaya hidupnya selalu diliputi dengan sikap dan perilaku yang baik karena ia tidak menipu dirinya ataupun orang lain (Idri, 2015:11). Artinya, jika seseorang mempersepsikan bahwa hasil dari menampilkan suatu perilaku tersebut positif maka ia akan memiliki

sikap yang positif terhadap perilaku tersebut, dan memiliki niat yang besar untuk melaksanakan kewajiban perpajakannya.

Sikap tersebut dapat berubah seiring perkembangan waktu atau dipengaruhi oleh faktor lingkungan yang ada disekitarnya. Ketika wajib pajak berada pada situasi bergaul dengan wajib pajak yang lain yang memiliki sikap yang berbeda dengan apa yang ia lakukan, bukan tidak mungkin sikap wajib pajak secara otomatis akan merasakan bahwa sikapnya mulai berubah mengikuti lingkungan yang ada disekitarnya baik disadari ataupun tidak disadari. Lingkungan tersebut bisa berasal dari lingkungan pekerjaan dari wajib pajak tersebut.

2. Pengaruh norma subjektif terhadap niat perilaku kepatuhan pajak pada KPP Pratama Makassar Selatan

Berdasarkan analisis menunjukkan bahwa norma subjektif berpengaruh positif dan signifikan terhadap niat perilaku kepatuhan pajak, hal ini berarti bahwa semakin tinggi norma subjektif maka niat untuk memunculkan perilaku kepatuhan pajak akan semakin meningkat. Artinya bahwa wajib pajak di KPP Pratama Makassar Selatan memiliki dukungan dari orang-orang sekitar untuk membangun niat perilaku kepatuhan pajak. Penelitian ini mendukung *theory of planned behavior* dimana di jelaskan bahwa norma subjektif adalah suatu konvensi sosial yang mengatur kehidupan manusia, mengenai keyakinan individu dalam hal menyetujui atau tidak menyetujui suatu perilaku.

Hasil penelitian ini juga memperkuat penelitian yang dilakukan Suryani (2017) yang menemukan bahwa norma subjektif berpengaruh positif dan signifikan terhadap kepatuhan wajib pajak orang pribadi. hal ini menunjukkan pandangan

orang lain atau kelompok lain dapat mempengaruhi kepatuhan seorang wajib pajak, seorang teman atau rekan satu profesi, seorang konsultan pajak, dan seorang petugas pajak jika memberikan pengaruh positif kepada wajib pajak untuk berlaku patuh maka besar kemungkinan wajib pajak tersebut akan berlaku patuh. Hal ini sejalan dengan penelitian yang dilakukan oleh Asraf (2014) yang menemukan bahwa norma subjektif berpengaruh terhadap niat berperilaku patuh. Hal ini menunjukkan bahwa lingkungan sosial yaitu orang-orang terdekat dan himbauan pemerintah mendukung para wajib pajak Pasaman Barat untuk pemenuhan kewajiban membayar pajak, dan para wajib pajak juga termotivasi mengikuti dukungan lingkungan tersebut.

Dalam QS. Al-Nisa: 58 dijelaskan bahwa:

﴿إِنَّ اللَّهَ يَأْمُرُكُمْ أَنْ تُؤَدُّوا الْأَمَانَاتِ إِلَىٰ أَهْلِهَا وَإِذَا حَكَمْتُمْ بَيْنَ النَّاسِ أَنْ تَحْكُمُوا بِالْعَدْلِ إِنَّ اللَّهَ نِعِمَّا يَعِظُكُمْ بِهِ إِنَّ اللَّهَ كَانَ سَمِيعًا بَصِيرًا ۝٨﴾

Terjemahannya:

UNIVERSITAS ISLAM NEGERI

Sesungguhnya Allah menyuruh kamu menyampaikan amanat kepada yang berhak menerimanya, dan (menyuruh kamu) apabila menetapkan hukum di antara manusia supaya kamu menetapkan dengan adil. Sesungguhnya Allah memberi pengajaran yang sebaik-baiknya kepadamu. Sesungguhnya Allah adalah Maha Mendengar lagi Maha Melihat. (QS. An-Nisa:58).

Ayat di atas menjelaskan mengenai amanat dimana amanat diartikan sebagai dasar kepercayaan orang lain yang diberikan kepadanya (Idri, 2015:12). Artinya bahwa seorang wajib pajak yang diberikan amanah untuk membayar pajak, berarti mereka mampu untuk melaksanakan kewajiban tersebut, meskipun mereka terkadang membutuhkan dukungan dari orang lain untuk memunculkan perilaku

dalam hal kepatuhan pajak. Norma subjektif menjelaskan bahwa bukan tidak mungkin seorang wajib pajak bersikap patuh atau tidak patuh karena melihat atau mempertimbangkan orang lain disekitarnya sebagai *referens*.

Kenyataan yang terjadi bahwa dukungan dari orang-orang yang berada disekitar wajib pajak mempunyai pengaruh cukup besar untuk seorang wajib pajak melakukan atau tidak melakukan kewajiban perpajakan. Seperti, keluarga merupakan salah satu orang yang dapat mempengaruhi tindakan wajib pajak akan melakukan atau berperilaku apabila persepsi orang lain terhadap perilaku tersebut bersifat positif, selain itu faktor teman, atasan, konsultan pajak juga dapat mempengaruhi tindakan dari wajib pajak.

3. Pengaruh Kontrol perilaku wajib pajak terhadap niat perilaku kepatuhan pajak pada KPP Pratama Makassar Selatan

Berdasarkan analisis menunjukkan bahwa kontrol perilaku wajib pajak tidak berpengaruh terhadap niat perilaku kepatuhan pajak, hal ini berarti bahwa semakin rendah kontrol perilaku wajib pajak maka niat untuk memunculkan perilaku kepatuhan pajak akan semakin rendah. Penelitian ini menggambarkan bahwa kontrol perilaku wajib pajak tidak mempengaruhi niat perilaku kepatuhan pajak. Artinya bahwa pengaruh kontrol perilaku yang dipersepsikan terhadap niat yang tidak signifikan menunjukkan bahwa niat seseorang tidaklah didominasi oleh seberapa besar tingkat persepsi wajib pajak terhadap kontrol yang dimiliki dalam berperilaku. Hal ini juga menunjukkan bahwa wajib pajak merasa bahwa pemeriksaan, pelaporan pihak ketiga, sanksi pajak, serta audit pajak tidak menjadi penyebab wajib pajak untuk tidak berniat melakukan kepatuhan pajak.

Hasil penelitian ini sejalan dengan penelitian yang dilakukan oleh Hidayat dan Nugroho (2010) yang menemukan bahwa kontrol perilaku yang dipersepsikan tidak berpengaruh terhadap niat ketidakpatuhan pajak, sementara Suryani (2017) yang menemukan bahwa kontrol perilaku tidak berpengaruh terhadap perilaku kepatuhan pajak orang pribadi. Hal ini menunjukkan bahwa niat seseorang untuk patuh terhadap pajak bisa saja tidak terwujud dalam perilaku. Apabila tingkat kontrol perilaku itu cukup tinggi, maka ia dapat menampilkan perilaku kepatuhan pajak, walaupun perilaku ini tidak sesuai dengan niat semula yang tidak patuh pajak. Mangoting (2014) yang meneliti mengenai niat melakukan penggelapan pajak dan menemukan bahwa kontrol perilaku tidak berpengaruh terhadap niat melakukan penggelapan pajak. Hal ini menunjukkan bahwa kontrol perilaku yang dipersepsikan tidak selalu mencerminkan niat wajib pajak untuk melakukan penggelapan pajak.

Rasulullah bersabda:

“Dari Amir al-mukminin Abu Hafsh ‘Umar ibn al-Khaththab r.a. Katanya, Aku mendengar kata Rasulullah SAW bersabda, “Sesungguhnya amal perbuatan itu tergantung pada niatnya. Dan sesungguhnya bagi setiap orang tergantung pada yang diniatkannya. Maka barang siapa yang berhijrah karena Allah dan Rasulullah, maka hijrahnya itu diterima oleh Allah dan Rasulullah. Dan barang siapa hijrahnya karena keuntungan dunia yang ingin diperolehnya atau perempuan yang hendak dinikahinya, maka hijrahnya itu terhenti pada apa yang ia niatkan kepadanya.” (HR. al-Bukhari Muslim).

Hadist di atas menjelaskan bahwa niat mempunyai posisi yang penting dalam aktivitas kehidupan manusia, suatu perbuatan adat keseharian jika diniatkan mengikuti tuntunan Allah dan Rasulullah, maka ia berubah menjadi ibadah yang bernilai pahala (Idri, 2015:38). Artinya, ketika wajib pajak memiliki niat untuk berperilaku patuh kemudian ia memunculkan perilaku tersebut seperti apa yang

diniatkan, tanpa ada alasan seperti seorang wajib pajak patuh disebabkan karena adanya sanksi pajak, pemeriksaan oleh otoritas pajak dan sebagainya maka perilaku tersebut akan bernilai pahala. Ketika wajib pajak memiliki *control belief* yang kuat mengenai faktor-faktor yang ada yang akan memfasilitasi suatu perilaku, maka wajib pajak memiliki persepsi yang tinggi untuk mampu mengendalikan suatu perilaku. Sebaliknya, wajib pajak akan memiliki persepsi yang rendah dalam mengendalikan suatu perilaku jika ia memiliki *control belief* yang rendah mengenai faktor-faktor yang menghambat perilaku.

Kontrol perilaku wajib pajak yang tidak berpengaruh terhadap niat perilaku kepatuhan pajak dapat disebabkan oleh tingkat pendidikan wajib pajak banyak yang masih rendah, sehingga kurangnya pengetahuan wajib pajak mengenai pentingnya pajak, serta tingkat pendapatan wajib pajak dapat juga menjadi penyebab wajib pajak untuk tidak patuh terhadap pajak. Seperti yang dikatakan oleh salah satu wajib pajak di KPP Pratama Makassar Selatan bahwa untuk melakukan kewajiban perpajakannya seharusnya wajib pajak memiliki kesadaran bahwa mereka memiliki kewajiban yang harus dilakukan.

4. Pengaruh kewajiban moral wajib pajak terhadap niat perilaku kepatuhan pajak di KPP Pratama Makassar Selatan

Berdasarkan analisis kewajiban moral berpengaruh positif dan signifikan terhadap niat perilaku kepatuhan pajak, hal ini berarti bahwa semakin tinggi kewajiban moral wajib pajak maka niat untuk memunculkan perilaku kepatuhan pajak akan semakin meningkat. Artinya, bahwa wajib pajak di KPP Pratama Makassar Selatan memiliki tingkat kewajiban moral yang tinggi, sehingga wajib

pajak yang memiliki tingkat moral yang tinggi akan memahami bahwa membayar pajak merupakan suatu kewajiban sebagai wajib pajak. Hal ini juga menunjukkan bahwa moral seseorang mampu menjadi penjaga niat seseorang dalam berperilaku patuh. Penelitian ini mendukung *Theory of Planned Behavior* dimana dijelaskan bahwa manusia adalah makhluk yang rasional yang memikirkan implikasi dari tindakan mereka sebelum mereka memutuskan untuk melakukan atau tidak melakukan perilaku tertentu.

Hasil penelitian ini sejalan dengan penelitian yang dilakukan Hidayat dan Nugroho (2010) yang menemukan bahwa kewajiban moral berpengaruh terhadap ketidakpatuhan wajib pajak orang pribadi. Hal ini menunjukkan bahwa jika seseorang memiliki moral yang tinggi maka niatnya juga akan patuh pajak, namun sebaliknya jika seseorang memiliki moral yang rendah maka niatnya akan semakin tidak patuh pajak. Hal ini juga sejalan dengan penelitian yang dilakukan oleh Wijayanti dan Putri (2016) yang meneliti mengenai niat melakukan kecurangan akademik dan menemukan bahwa kewajiban moral berpengaruh terhadap niat melakukan kecurangan akademik. Dalam QS. Al-Ahzab:70, menjelaskan bahwa:

يَا أَيُّهَا الَّذِينَ ءَامَنُوا اتَّقُوا اللَّهَ وَقُولُوا قَوْلًا سَدِيدًا ۗ

UNIVERSITAS ISLAM NEGERI
ALAUDDIN
MAKASSAR

Terjemahannya:

Hai orang-orang yang beriman, bertakwalah kamu kepada Allah dan katakanlah perkataan yang benar.

Ayat diatas menjelaskan bahwa katakanlah perkataan yang benar artinya wajib pajak yang memiliki moral yang baik maka apapun yang mereka lakukan akan memikirkan dampak yang akan terjadi dari perbuatannya. Kewajiban moral

diartikan sebagai norma individu yang dimiliki oleh wajib pajak yang berkaitan dengan tindakan yang mempunyai nilai positif dimata masyarakat pada umumnya dalam memenuhi kewajiban perpajakannya. Moral adalah istilah manusia menyebut ke manusia atau orang lainnya dalam tindakan yang memiliki nilai positif, sedangkan manusia yang tidak memiliki moral disebut amoral yang artinya dia tidak bermoral dan tidak memiliki nilai positif dimata manusia lainnya.

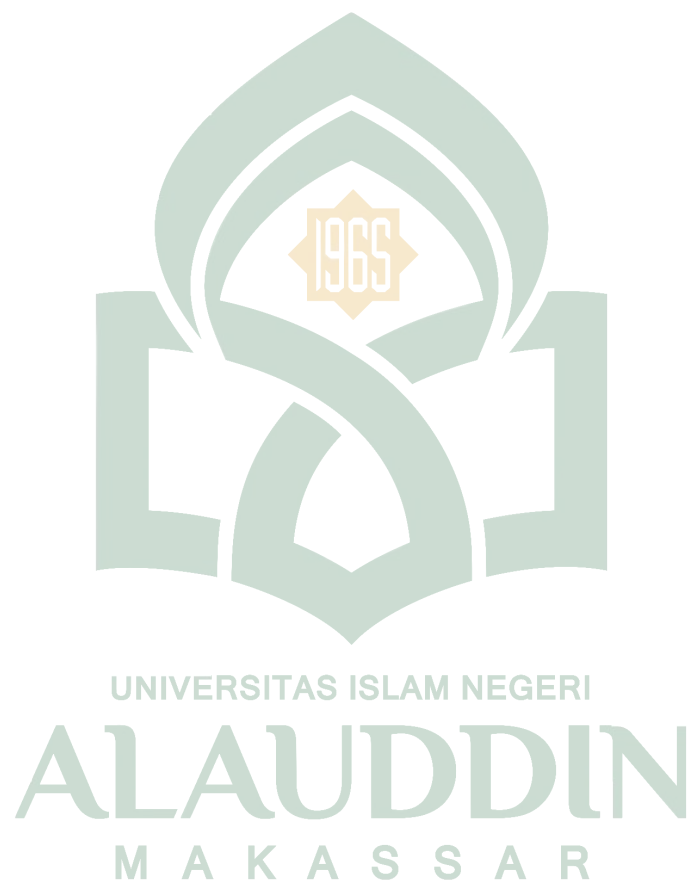

BAB V

PENUTUP

A. Kesimpulan

Penelitian ini memiliki tujuan untuk mengetahui pengaruh sikap wajib pajak, norma subjektif, kontrol perilaku wajib pajak, dan kewajiban moral wajib pajak terhadap niat perilaku kepatuhan pajak.

1. Sikap wajib pajak berpengaruh positif dan signifikan terhadap niat perilaku kepatuhan pajak pada Kantor Pelayanan Pajak Pratama Makassar Selatan.
2. Norma subjektif berpengaruh positif dan signifikan terhadap niat perilaku kepatuhan pajak pada Kantor Pelayanan Pajak Pratama Makassar Selatan.
3. Kontrol perilaku wajib pajak tidak berpengaruh terhadap niat perilaku kepatuhan pajak pada Kantor Pelayanan Pajak Pratama Makassar Selatan.
4. Kewajiban moral wajib pajak berpengaruh positif dan signifikan terhadap niat perilaku kepatuhan pajak pada Kantor Pelayanan Pajak Pratama Makassar Selatan.

B. Saran Penelitian

Berdasarkan hasil analisis, pembahasan dan kesimpulan penelitian, adapun implikasi dari penelitian yang telah dilakukan, yaitu dinyatakan dalam bentuk saran-saran yang diberikan melalui hasil penelitian sehingga mendapatkan hasil yang lebih baik, yaitu sebagai berikut:

1. Bagi wajib pajak di KPP Pratama Makassar Selatan agar lebih patuh dalam melaksanakan kewajiban perpajakannya, dan lebih sadar bahwa membayar

dan melaporkan pajak merupakan kewajiban bukan dikarenakan keterpaksaan.

2. Bagi instansi agar lebih meningkatkan pengawasan serta perlu adanya sosialisasi dimasyarakat agar masyarakat lebih paham mengenai pajak, sementara bagi wajib pajak agar wajib pajak lebih patuh dalam membayar dan melaporkan kewajiban perpajakannya.
3. Bagi peneliti selanjutnya disarankan untuk memperluas objek penelitian, selain KPP karena penelitian ini hanya berfokus pada Kantor Pelayanan Pajak Pratama Makassar Selatan, instansi lain tersebut seperti Kementerian, BUMS, BUMN bahkan di Universitas. Selain itu disarankan bagi peneliti selanjutnya untuk mengembangkan penelitian ini dengan meneliti faktor-faktor lain yang lebih berpengaruh terhadap niat perilaku kepatuhan pajak.

DAFTAR PUSTAKA

- Al-Qur'an dan Terjemahan. 2016. Jakarta: PT. Suara Agung
- Adiasa, Nirawan. 2013. Pengaruh Pemahaman Peraturan Pajak Terhadap Kepatuhan Wajib Pajak dengan Moderating Preferensi Risiko. *Accounting Analysis Journal*, 2(3):345-352
- Afdalia, Nadhira., Grace T. Pontoh, dan kartini. 2014. *Theory Of Planned Behavior* dan *Reabinnes For Change* dalam Memprediksi Niat Implementasi, 3(1):1-20.
- Alvin, Aloysius. 2014. Pengaruh Sikap, Norma Subyektif, dan Kontrol Perilaku yang Dipersepsikan Staff Pajak Terhadap Kepatuhan Pajak Wajib Pajak Badan. *Tax dan Accounting Review*, 4(1):1-12.
- Amanda, Kurnia Rizki dan Mitha Dwi Restuti. 2017. Faktor-Faktor yang Mempengaruhi Niat Pengguna Sistem Informasi Terkomputerisasi pada UKM (Pendekatan *Theory of Planned Behavior*). *Jurnal Akuntansi*, 9(1): 23-33.
- Ananti Ridha. 2017. Peraturan Menteri Keuangan 165 Tingkatkan Kepatuhan Pajak. [Http://www.klinikpajak.co.id/berita+detail/?=berita+pajak+peraturan+menteri+keuangan+165+tingkatkan+kepatuhan+wajib+pajak](http://www.klinikpajak.co.id/berita+detail/?=berita+pajak+peraturan+menteri+keuangan+165+tingkatkan+kepatuhan+wajib+pajak). Di akses pada tanggal 07/09/2018.
- Artha, Ketut Gede Widi, dan Putu Ery Setiawan (2017). Pengaruh Kewajiban Moral, Kualitas Pelayanan, Sanksi Perpajakan pada Kepatuhan Wajib Pajak di KPP Badung Utara. *E-Jurnal Akuntansi Universitas Udayana*, 17(2):913-937.
- Aryadhe, Trisdayana., Alit Suryani, dan Ida Bagus Sudiksa. 2018. Pengaruh Sikap dan Norma Subjektif Terhadap Niat Beli dan Keputusan Pembelian. *E-Jurnal manajemen Unud*, 7(3):1452-1480
- Aryandini, Saumi. 2016. Pengaruh Kewajiban Moral, Pemeriksaan Pajak, dan Kondisi Keuangan Terhadap Kepatuhan Wajib Pajak Badan untuk Usaha Hotel yang Terdaftar di Dinas Pendapatan Daerah Kota Pekanbaru. *JOM Fekon*, 3(1):1463-1477.
- Asraf. 2015. Analisis Perilaku Patuh Membayar Pajak Pada Wajib Pajak Di Kabupaten Pasaman Barat Dengan Aplikasi *Theory Planned Of Behavior*. *E-Jurnal Apresiasi Ekonomi*, 3(2):61-74.
- Basri, Yesi Mutia dan Raja Adri Satriawan surya. 2014. Pengaruh Keadilan, Norma Ekspektasi, Sanksi Dan Religiusitas Terhadap Niat Dan Ketidak Patuhan Pajak. *Akuntabilitas*, 7(3):162-176.
- Bulutoding, lince. 2015. *Perpajakan Indonesia*. Makassar: Alauddin University Press.
- Bulutoding, Lince. 2017. Analisis Terhadap Faktor-Faktor Penentu Perilaku Kepatuhan Pajak dalam Konsep Islam. *PAMJOU*, 1(2):147-170

- Damayanti, Theresia Woro dan Samuel Martono. 2018. Taxpayer Compliance, Trust and Power. *Jurnal Keuangan dan Perbankan*, 22(2):231-239.
- Dewi, Luh Rahajeng Kusuma., Ni Luh Gede Erni Sulindawati, Dan Sinarwati. 2017. Pengaruh Sikap Rasional Dan Lingkungan Wajib Pajak Terhadap Kepatuhan Pajak Dengan Preferensi Risiko Sebagai Variabel Moderasi (Studi Kasus Pada wajib Pajak Orang Pribadi (Wpop) Yang Terdaftar Di KPP Pratama Singaraja). *e-Journal SI Ak Universitas Pendidikan Ganesha*, 7(1):1-11
- Diana, Anastasia dan Lilis Setiawati. 2010. *Perpajakan Indonesia Konsep, Aplikasi, dan Penuntun Praktis*. Yogyakarta: Cv. Andi Offset.
- Dicriyani, Ni Luh Gede Mahayu, Dan I Ketut Budiarta. 2016. Pengaruh Kualitas Pelayanan Dan Pengetahuan Perpajakan Pada Perilaku Kepatuhan Waji Pajak Dengan Niat Sebagai Pemoderasi. *E-Jurnal Ekonomi Dan Bisnis Universitas Udayana*, 5(10):33299-3358.
- Ghaliya, Ghina. 2018. Di audit BPK, Tax Ratio 2017 hanya 10,7%. <https://nasional.kontan.co.id/news/diaudit-bpk-tax-ratio-2017-hanya-107>. Di akses pada Tanggal 05/09/2018.
- Ghozali, Imam. 2013. *Aplikasi Analisis Multivariate dengan program IBM SPSS 21 edisi 7*. Semarang: Badan Penerbit- Undip.
- Gusfahmi. 2007. *Pajak Menurut Syariah*. Jakarta: PT Rajagrafindo Persada.sanja
- Handoyono, Rudi. 2014. Analisis Kepatuhan Pajak Orang Pribadi Di Kpp Pratama Semarang Candisari. *Akun-T*, 2(2): 215-240.
- Hidayat, Widi dan Argo Adhi Nugrohoo. 2010. Studi Empiris Theory of Planned Behavior dan Pengaruh Kewajiban Moral Pada Perilaku Ketidapatuhan Pajak Wajib Pajak Orang Pribadi. *Jurnal Akuntansi Dan Keuangan*, 12(2): 82- 93.
- Idris. Muhammad. 2017. Tingkat Kepatuhan Wajib Pajak Wilayah Sultanbatara Menurun, ini Penyebabnya. <http://online24jam.com/2017/12/20/84756/tingkat-kepatuhan-wajib-pajak-wilayah-sultanbatara-menurun-ini-penyebabnya/>. Diakses pada tanggal 21/07/2018.
- Kementerian Keuangan. Tahun 2016. <http://www.kemenku.go.id/informasiAPBN>.
- Khaerunisa, Indar dan Adi Wiratno. 2013. Pengaruh Moralitas Pajak, Budaya Pajak, dan Good Governance Terhadap Kepatuhan Pajak. *Jurnal Riset Akuntansi dan Perpajakan*, 1(2):211-224.
- Lesmana, Desy.,Delfi Panjaitan, dan Mutiara Maimunah. 2017. *Tax Compliance Ditinjau dari Theory Of Planned Behavior (TPB): Studi Empiris pada Wajib Pajak Orang Pribadi dan Badan yang Terdaftar pada KPP di Kota Palembang*. *Jurnal Infestasi*, 13(2):354-366.
- Mardiasmo. 2013. *Perpajakan*. Edisi Revisi. Yogyakarta: Andi offset.

- Meutia, I., Mukhtaruddin, dan Saputra, D. 2013. Taxpayer Compliance in Tax Filling at Palembang City. *Prosiding Simposium Nasional Perpajakan 4*.
- Mustikasari, Elia, 2007, Kajian Empiris tentang Kepatuhan Wajib Pajak Badan di Perusahaan Industri Pengolahan di Surabaya, *Simposium Nasional Akuntansi X, Makasar*.
- Ngadiman, dan Daniel huslin. 2015. Pengaruh *Sunset Policy, Tax Amnesty*, dan Sanksi Perpajakan terhadap Kepatuhan Wajib Pajak (Studi Empiris di Kantor Pelayanan Pajak Prtama Jakarta kembangan). *Jurnal Akuntansi*, 19(2):225-241.
- Noor, Juliansyah. 2011. *Metode Penelitian Skripsi, Tesis, Disertasi, dan Karya Ilmiah*, Jakarta:Kencana.
- Oktaviani, Rachamawati Meita dan Ida Nurhayati. 2015. Determinan Kepatuhan Wajib Pajak Badan dengan Niat sebagai pemediasi dari Perspektif *Planned Behavior Theory*. *Prosiding Seminar Nasional dan Call For Papers*.:163-175.
- Oktaviani, Rachmawati Meita. 2015. Determinan Kepatuhan Wajib Pajak Badan dengan Niat sebagai Pemediasi dari Perspektif *Planned Behavior Theory*. *Jurnal Bisnis dan Ekonomi*, 22(1):85-95
- Parianti, Ni Putu Ika., I Wayan Suartana, dan I Dewa Nyoman Badera. 2016. Faktor-Faktor yang Memengaruhi Niat dan Perilaku *Whistleblowing* Mahasiswa Akuntansi. *E-Jurnal Ekonomi dan Bisnis Universitas Udayana*, 5(12): 4209-4236.
- Pranata, Putu Aditya, dan Putu Ery Setiawan. 2015. Pengaruh Sanksi Perpajakan, Kualitas Pelayanan dan Kewajiban Moral pada Kepatuhan Wajib Pajak. *E.Jurnal Akuntansi Universitas Udayana*, 10(2):456-473.
- Pratami, Luh Putu Kania Asri Wahyuni., Ni Luh Gede Erni Sulindawati, Dan Made Arie Wahyuni. 2017. Pengaruh Penerapan E-System Perpajakan Terhadap Tingkat Kepatuhan Wajib Pajak Orang Pribadi Dalam Membayar Pajak Pada Kantor Pelayanan Pajak (Kpp) Pratama Singaraja. *E-Jurnal SI Ak Universitas Pendidikan Ganesha*, 7(1):1-11.
- Putri, Layli Yobapritika. 2017. Pengaruh Sikap, Norma Subjektif, Dan Kontrol Keprilakuan Yang Dipersepsikan Terhadap Kepatuhan Wajib Pajak Orng Pribadi Di Kota Yogyakarta. *Jurnal Profita Edisi 3* :1-19
- Ramadhani, Neila. 2011. Penyusun Alat Pengukur Berbasis *Theory of Planned Behavior*. *Buletin Psikologi*, 19(2):55-58.
- Sanjaya, I Putu Adi Putra. 2014. Pengaruh kualitas Pelayanan, Kewajiban Moral dan Sanksi Perpajakan pada Kepatuhan Wajib Pajak dalam Membayar pajak Hotel. *E-Jurnal Akuntansi Universitas Udayana*, 7(1):207-222.
- Sari, Diana. 2013. *Konsep Dasar Perpajakan*. Bandung: PT Refika Aditama

- Subing, hengky Achmad., Asih Pratiwi, dan Haninun. 2011. Analisis *Self Assessment System* Terhadap Tingkat Kepatuhan Wajib Pajak (tudi Kasus Pada KPP Pratama Natar). *Jurnal Akuntansi dan Keuangan*, 2(2): 193-202.
- Sudiartana, I Made dan Ni Putu Yuria Mendra. 2018. Taxpayer Compliance in SMEs Sector: Theory of Planned Behavior. *Jurnal Keuangan dan Perbankan*, 22(2):219-230.
- Sugiyono, 2011. *Metode Penelitian Kuantitatif Kualitatif dan R&D*. Bandung:Alfabeta.
- Suryani, Lilis. 2017. Pengaruh Sikap, Norma Subjektif, dan Kontrol Perilaku Persepsian Terhadap Kepatuhan Wajib Pajak Orang Pribadi di Daerah Istimewa Yogyakarta dengan Niat Mematuhi Pajak Sebagai Variabel Pemoderasi. *Jurnal Profita Edisi 3* : 1-20.
- Susanto, Jessica Novia. 2013. Pengaruh Persepsi Pelayanan Aparat Pajak, Persepsi Pengetahuan Wajib Pajak, dan Persepsi Pengetahuan Korupsi Terhadap Kepatuhan. *Jurnal Ilmiah Mahasiswa Universitas Surabaya*, 2(1): 1-17.
- Tahar, Afrizal dan Willie Sandy. 2012. Pengaruh Persepsi Wajib atas Pelayanan KPP, Sanksi Perpajakan dan Pengetahuan atas Penghasilan Kena Pajak Terhadap Kepatuhan Wajib Pajak. *Jurnal Akuntansi dan Investasi*, 12(2):185-196
- Tempo. 2016. Pengemplang Pajak di Sulawesi Rugikan Negara Rp 1,8 Milyar. [Http://www.google.co.id/amp/s/bisnis.tempo.co/amp/775254/pengemplang-pajak-di-sulawesi-rugikan-negara-rp-18-miliar](http://www.google.co.id/amp/s/bisnis.tempo.co/amp/775254/pengemplang-pajak-di-sulawesi-rugikan-negara-rp-18-miliar). Di akses pada tanggal 21/07/2018
- Wahyuni, Made., Ni Luh Gede Sulindawati, dan I Nyoman Putra Yasa. 2017. Pengaruh Sikap dan Niat Berperilaku Patuh Terhadap Kepatuhan Wajib Pajak Orang Pribadi. *E-Jurnal SIAK Universitas Pendidikan GANesha*, 8(2): 1-11.
- Wanarta, Feby Eileen, Dan Yenny Mangoting. 2014. Pengaruh Sikap Ketidakpatuhan Pajak, Norma Subyektif, dan Koontrol Perilaku yang Dipersepsikan Terhadap Niat Wajib Pajak Orang Pribadi Untuk Melakukan Penggelapan Pajak. *Tax dan Accounting Review*, 4(1): 1-13.
- Wirawan. 2016. *Evaluasi Teori, Model, Metodologi, Standar, Aplikasi, dan Profesi. Revisi 3*. Jakarta: PT Rajagrafindo Persada.
- Wijayanti, Ariyani Wahyu dan Gustita Arnawati Putri. 2016. Model *Theory of Planned Behavior* untuk Memprediksi Niat Mahasiswa Melakukan Kecurangan Akademik. *Fokus Manajerial*, 14(2):189-197.
- Woro, Theresia. Damayanti., dan Suparnomo. 2013. Apa kata mereka? Pengetahuan, Sikap Dan Niat Untuk Patuh Calon Pelaku Pajak. *Akuntabilitas Jurnal Ilmiah Akuntansi*. 12 (1):1-12.

Yuliana, Rita., dan Isharijadi. 2014. Pengaruh Sikap, Norma Subjektif dan Keadilan Pajak Terhadap Kepatuhan Wajib Pajak Orang Pribadi di KPP Pratama Madiun. *Jurnal Akuntansi dan Pendidikan*, 3(2):75-85.



L

A

M

P

I

R

A

N



UNIVERSITAS ISLAM NEGERI
ALAUDDIN
M A K A S S A R

KUESIONER PENELITIAN
KATA PENGANTAR

Hal: Permohonan Pengisian Kuisisioner

Kepada Yth.

Bapak/Ibu/Saudara/i Responden

Di tempat

Dengan Hormat,

Sehubungan dengan penyelesaian tugas akhir sebagai mahasiswa program Starta Satu (S1) Universitas Islam Negeri Alauddin, saya:

Nama : Neneng Hardiah
Nim : 90400114081
Jurusan : Akuntansi
Fakultas : Ekonomi dan Bisnis Islam

mengharapkan bantuan Bapak/Ibu/Saudara untuk dapat memberikan jawaban atas pertanyaan-pertanyaan dalam kuisisioner ini. Adapun judul dari skripsi ini adalah “***Analisis Tax Compliance Behavior Berdasarkan Theory of Planned Behavior (Studi pada Kantor Pelayanan Pajak Pratama Makassar Selatan)***”

Sesuai dengan etika penelitian, maka data yang di peroleh dari Bapak/Ibu/Saudara akan peneliti jaga kerahasiaannya dan hanya akan dipergunakan hanya untuk kepentingan penelitian saja. Peneliti menyadari bahwa waktu Bapak/Ibu/saudara adalah sangat berharga, tetapi waktu yang Bapak/Ibu/Saudara luangkan untuk menjawab kuisisioner ini akan sangat bernilai tidak hanya untuk peneliti, tetapi juga untuk perguruan tinggi. Untuk itu atas kerjasama dan bantuan Bapak/Ibu/Saudara dalam mendukung penelitian ini, peneliti ucapkan terima kasih.

M A K A S S A R
Samata, 2018
Hormat saya,

Peneliti
Neneng Hardiah
90400114081

I. Identitas Responden

Beri tanda (√) atau (X) pada identitas pengenalan Bapak/Ibu/Saudara(i):

Nama :(Boleh tidak diisi)

Jenis Kelamin : Laki-laki Perempuan

umur : tahun

Pendidikan Terakhir : SMA Magister (S2)
 Diploma Lainnya...
 S1

Jenis Pekerjaan : PNS Wirausaha
 Swasta Lainnya...

Pendapatan : < Rp. 1.500.000
 Rp. 1.500.000- Rp. 2.250.000
 Rp. 2.250.000- Rp. 3.000.000
 Rp. 3.000.000- Rp. 3.750.000
 >Rp. 3.750.000

Jenis Wajib pajak : Pribadi Badan

Tahun Terdaftar sebagai Wajib Pajak :

II. Persepsi Responden

Untuk pertanyaan ini mohon dijawab pertanyaan berikut dengan memberi tanda (√) pada kolom jawaban yang menunjukkan:

Sangat Tidak Setuju (STS)	Tidak Setuju (TS)	Ragu-ragu (RR)	Setuju (S)	Sangat Setuju (SS)
------------------------------	----------------------	-------------------	---------------	-----------------------

a) SIKAP WAJIB PAJAK

	Item Pernyataan	Jawaban				
		STS	TS	RR	S	SS
1.	Melaksanakan kepatuhan pajak merupakan upaya taat hukum					
2.	Taat hukum merupakan hal yang sangat baik					
3.	Penggunaan pajak yang transparan merupakan hal yang sangat baik					
4.	Sistem perpajakan saat ini sudah sangat baik					
5.	Layanan pemerintah pada wajib pajak semakin baik					
6.	Setiap wajib pajak harus melaporkan semua penghasilan utama maupun penghasilan sampingan yang diperoleh wajib pajak					

b). NORMA SUBJEKTIF

No	Item Pernyataan	Jawaban				
		STS	TS	RR	S	SS
1.	Teman selalu memberikan saran untuk melaksanakan kewajiban perpajakan					
2.	Saya selalu mengikuti saran konsultan pajak dalam aktivitas perpajakan					
3.	Rekan kerja selalu memberikan saran tentang kewajiban perpajakan					
4.	Keluarga selalu memberikan saran untuk melaksanakan kepatuhan pajak					

c). KONTROL PERILAKU WAJIB PAJAK

No	Item Pernyataan	Jawaban

		STS	TS	RR	S	SS
1.	Pelaporan pihak ketiga menjadi penyebab peningkatan kepatuhan perpajakan saya					
2.	Adanya sanksi pajak, menjadi penyebab peningkatan kepatuhan perpajakan saya					
3.	Audit pajak menyadarkan saya tentang perilaku kepatuhan pajak					
4.	Pemeriksaan oleh otoritas pajak menjadi penyebab peningkatan kepatuhan perpajakan saya					

d). KEWAJIBAN MORAL WAJIB PAJAK

No	Item Pernyataan	Jawaban				
		STS	TS	RR	S	SS
1.	Saya memenuhi kewajiban perpajakan bentuk partisipasi sebagai wajib pajak					
2.	Saya memenuhi kewajiban perpajakan secara sukarela					
3.	Saya memenuhi kewajiban perpajakan sebagai prinsip hidup					
4.	Saya memenuhi kewajiban perpajakan sesuai dengan prosedur pajak					

e). NIAT PERILAKU KEPATUHAN PAJAK

No	Item Pernyataan	Jawaban				
		STS	TS	RR	S	SS
1.	Saya berniat melakukan perhitungan pajak secara tepat					
2.	Saya berniat melakukan pembayaran pajak terhutang dengan tepat waktu					

3.	Saya berniat melaporkan pajak dengan tepat waktu					
----	--	--	--	--	--	--

≈TERIMA KASIH≈



30	1	3	3	1	4	1	3	5	5	4	2	2	4	4	4	4	4	4	4	3	3	4	4	4	4	5	5	5	98	
31	2	2	3	1	4	1	2	4	4	4	4	4	4	4	4	4	5	5	5	4	4	4	4	4	4	5	5	5	105	
32	2	1	3	3	4	2	2	4	4	4	4	4	4	2	4	2	4	5	5	5	4	3	3	4	4	4	4	4	98	
33	1	3	2	1	4	1	2	4	4	5	2	2	4	4	4	4	4	4	4	4	4	4	4	4	4	4	4	4	95	
34	2	1	3	3	5	2	3	5	5	5	2	2	4	4	4	4	4	5	5	5	4	4	4	4	4	4	4	4	104	
35	1	3	3	1	4	1	2	4	4	3	3	2	2	2	4	2	4	5	5	5	4	2	2	4	4	3	3	3	86	
36	2	2	3	3	5	2	1	4	4	4	4	4	4	4	4	4	5	4	4	4	4	4	4	4	4	4	4	4	103	
37	1	3	3	1	4	1	3	4	4	4	4	4	4	3	4	4	4	4	4	4	4	4	4	4	4	4	5	5	5	103
38	1	3	2	3	5	2	3	5	5	5	4	4	3	4	4	4	4	4	4	4	4	4	4	2	4	5	5	5	105	
39	1	2	4	2	4	2	1	2	2	2	2	1	1	2	2	2	1	4	4	4	4	2	2	2	1	2	2	2	60	
40	1	2	1	2	1	1	2	5	5	4	5	4	4	4	4	4	4	4	4	4	3	4	4	4	4	4	4	4	97	
41	1	2	1	1	3	1	3	5	5	5	5	4	4	5	5	5	4	3	3	3	3	5	5	5	4	4	5	5	105	
42	2	2	1	3	5	2	1	4	4	4	4	4	4	2	4	2	4	3	3	2	2	4	4	4	4	4	4	2	87	
43	2	3	3	3	4	2	3	4	4	4	4	4	4	4	4	4	4	4	3	2	2	4	5	5	4	4	4	4	100	
44	2	4	2	3	4	2	1	4	4	3	4	2	4	4	4	2	2	4	4	2	2	4	4	2	4	4	4	4	89	
45	2	1	3	1	3	1	2	4	4	4	4	4	2	2	2	2	2	4	3	3	2	4	3	3	3	2	2	3	76	
46	2	3	3	3	5	2	2	4	4	5	3	4	2	4	4	4	4	4	4	3	5	5	4	4	4	4	4	4	102	
47	1	2	3	3	5	2	3	5	5	4	3	3	4	3	3	4	4	2	2	2	2	4	4	4	3	3	3	4	89	
48	2	3	3	1	4	1	3	4	4	4	4	4	2	4	2	4	4	4	4	2	4	2	2	4	4	4	4	4	91	
49	1	3	3	4	3	1	2	5	5	4	4	4	4	4	4	4	3	3	2	2	5	5	4	2	4	4	4	97		
50	2	1	3	4	3	2	1	4	4	5	4	4	5	3	4	4	4	2	5	2	2	5	5	4	4	5	5	4	100	
51	1	3	3	1	3	1	2	2	4	4	2	2	4	2	4	2	2	4	4	4	4	4	3	4	4	4	4	4	85	
52	2	1	3	1	3	1	3	5	5	4	2	3	5	4	4	3	3	4	2	2	3	5	5	4	3	4	4	4	92	
53	2	1	3	4	4	2	1	4	4	4	4	4	4	4	4	4	4	4	2	2	2	5	4	4	4	4	4	4	96	
54	1	3	2	1	4	1	2	5	5	5	4	4	5	4	5	5	5	3	3	2	2	5	5	5	5	5	5	5	107	
55	2	4	3	3	5	2	3	5	4	4	4	4	4	4	4	4	3	3	3	2	4	4	2	5	4	4	5	101		
56	1	1	3	1	3	1	1	4	5	5	3	3	4	4	4	4	4	4	4	4	4	2	4	4	4	4	4	4	93	
57	2	3	2	1	4	1	2	5	5	5	4	4	5	4	5	4	4	2	4	1	2	5	4	4	4	5	5	5	102	
58	1	4	2	1	3	1	2	5	5	5	4	4	5	3	4	4	4	2	4	2	2	4	4	2	5	4	4	4	95	
59	1	2	1	3	4	1	3	4	4	4	4	5	4	2	2	3	4	4	4	3	3	4	4	4	4	4	4	5	94	
60	2	2	2	3	5	2	1	4	5	4	4	4	2	4	4	4	5	4	5	2	4	4	4	4	5	3	4	4	99	
61	1	1	2	1	4	1	3	5	4	3	4	5	4	4	4	5	4	3	4	2	4	5	3	4	4	4	5	5	98	
62	1	2	2	4	3	1	2	5	5	4	4	4	3	4	3	4	4	4	5	1	1	4	3	3	4	4	4	4	92	
63	1	2	2	4	3	2	1	4	4	3	3	3	3	3	3	3	2	5	4	2	4	3	3	3	3	3	3	4	83	
64	1	2	2	1	4	1	2	4	4	4	4	4	4	3	3	3	3	5	4	3	2	5	4	4	4	4	4	5	94	

65	1	3	1	4	3	1	2	4	4	3	4	4	2	3	2	2	4	4	5	4	4	4	4	5	4	4	4	4	94	
66	2	2	2	3	4	2	3	4	4	4	4	4	3	3	3	3	2	4	2	2	2	4	3	2	4	4	4	4	86	
67	1	1	3	1	3	1	3	4	4	4	4	3	3	2	2	4	4	4	4	4	3	4	4	4	4	4	4	4	90	
68	2	1	3	4	4	2	3	5	5	4	4	4	4	4	2	4	5	4	5	4	4	4	3	3	4	4	4	5	104	
69	2	1	1	3	5	1	2	4	4	4	4	4	4	4	2	3	3	5	5	3	3	4	2	3	4	5	4	4	93	
70	1	1	3	1	3	1	2	4	4	4	4	3	4	2	2	3	4	3	4	4	3	4	3	4	3	4	4	4	86	
71	2	1	3	1	4	1	2	4	4	4	4	4	4	2	2	4	4	5	5	4	4	5	5	4	4	3	3	4	96	
72	1	1	3	1	4	1	2	5	5	5	5	5	4	4	4	4	4	4	4	4	4	4	4	4	4	4	5	5	5	106
73	1	3	1	1	3	1	2	4	4	4	4	4	4	5	5	5	5	5	4	4	4	4	4	4	5	5	5	5	105	
74	2	2	3	3	5	2	2	4	4	4	4	4	4	4	2	4	4	5	4	4	4	4	4	4	4	4	4	4	102	
75	1	2	3	1	3	1	2	5	5	4	4	4	4	5	5	5	5	5	4	4	4	5	4	4	4	5	5	5	108	
76	2	3	3	3	4	1	2	5	5	5	5	5	5	4	5	5	5	5	5	4	5	5	5	4	2	4	5	5	116	
77	2	2	3	1	3	2	2	5	5	5	5	4	4	5	5	5	5	4	4	5	5	5	5	4	5	5	5	5	115	



KETERANGAN:

Jenis Kelamin (JK)

- | | |
|--------------|--------------|
| 1. Laki-laki | 2. Perempuan |
|--------------|--------------|

Usia

- | | |
|----------------|----------------|
| 1. <29 tahun | 3. 40-49 tahun |
| 2. 30-39 tahun | 4. >50 tahun |

Tingkat Pendidikan (TP)

- | | | |
|------------|-------|-------|
| 1. SMA/SMK | 3. S1 | 5. S3 |
| 2. D3 | 4. S2 | |
| 3. S1 | | |

Jenis Pekerjaan (JP)

- | | |
|-----------|--------------|
| 1. PNS | 3. Wirausaha |
| 2. Swasta | 4. Lainnya |

Jenis Wajib Pajak (J.WP)

- | | |
|------------------|----------|
| 1. Orang Pribadi | 2. Badan |
|------------------|----------|

Tahun Terdaftar (T.TD)

1. 2010-2012
2. 2013-2015
3. 2016-2017

Tingkat Pendapatan (T.Pe)

1. >Rp. 1.500.000
2. Rp. 1.600.000 - Rp. 2.250.000
3. Rp. 2.300.000 – Rp. 3.000.000
4. Rp. 3.100.000 – Rp. 3.750.000
5. > Rp. 3.750.000

Pernyataan Kusioner (P)



LAMPIRAN 2

REKAPITULASI JAWABAN RESPONDEN

No.	SIKAP WAJIB PAJAK						TOTAL
	X1.1	X1.2	X1.3	X1.4	X1.5	X1.6	
1	4	4	3	3	3	3	20
2	5	5	5	5	5	5	30
3	4	4	4	4	4	2	22
4	5	5	4	4	4	4	26
5	4	4	4	2	3	2	19
6	4	4	4	3	3	4	22
7	5	5	3	3	3	3	22
8	4	4	4	4	3	4	23
9	5	5	4	3	3	3	23
10	5	5	5	4	3	4	26
11	5	5	4	4	3	3	24
12	4	5	5	2	3	3	22
13	5	5	5	3	3	3	24
14	5	5	5	4	4	4	27
15	4	4	3	3	3	3	20
16	5	5	5	5	3	3	26
17	4	4	4	4	4	4	24
18	4	4	4	4	4	4	24
19	5	5	4	4	4	4	26
20	4	4	4	4	4	4	24
21	4	4	4	4	2	5	23
22	4	4	4	2	2	4	20
23	4	4	5	5	4	2	24
24	5	5	5	4	4	5	28
25	5	5	5	5	5	5	30
26	5	5	5	4	4	5	28
27	5	5	4	4	4	4	26
28	4	5	5	2	3	3	22
29	4	5	5	2	3	3	22
30	5	5	4	2	2	4	22
31	4	4	4	4	4	4	24
32	4	4	4	4	4	4	24
33	4	4	5	2	2	4	21
34	5	5	5	2	2	4	23
35	4	4	3	3	2	2	18

36	4	4	4	4	4	4	24
37	4	4	4	4	4	4	24
38	5	5	5	4	4	3	26
39	2	2	2	2	1	1	10
40	5	5	4	5	4	4	27
41	5	5	5	5	4	4	28
42	4	4	4	4	4	4	24
43	4	4	4	4	4	4	24
44	4	4	3	4	2	4	21
45	4	4	4	4	4	2	22
46	4	4	5	3	4	2	22
47	5	5	4	3	3	4	24
48	4	4	4	4	4	2	22
49	5	5	4	4	4	4	26
50	4	4	5	4	4	5	26
51	2	4	4	2	2	4	18
52	5	5	4	2	3	5	24
53	4	4	4	4	4	4	24
54	5	5	5	4	4	5	28
55	5	4	4	4	4	4	25
56	4	5	5	3	3	4	24
57	5	5	5	4	4	5	28
58	5	5	5	4	4	5	28
59	4	4	4	4	5	4	25
60	4	5	4	4	4	2	23
61	5	4	3	4	5	4	25
62	5	4	4	4	3	25	
63	4	4	3	3	3	20	
64	4	4	4	4	4	24	
65	4	4	3	4	4	21	
66	4	4	4	4	4	23	
67	4	4	4	4	3	22	
68	5	5	4	4	4	26	
69	4	4	4	4	4	24	
70	4	4	4	4	3	23	
71	4	4	4	4	4	24	
72	5	5	5	5	5	29	
73	4	4	4	4	4	24	
74	4	4	4	4	4	24	
75	5	5	4	4	4	26	
76	5	5	5	5	5	29	

77	5	5	5	5	4	4	28
----	---	---	---	---	---	---	----

No.	NORMA SUBJEKTIF				TOTAL
	X2.1	X2.2	X2.3	X2.4	
1	4	4	4	4	16
2	5	5	5	5	20
3	2	2	4	4	12
4	4	4	4	4	16
5	2	4	2	4	12
6	4	4	4	3	15
7	4	4	4	4	16
8	4	4	4	4	16
9	3	4	3	4	14
10	4	4	4	4	16
11	3	3	3	4	13
12	4	4	4	4	16
13	2	4	2	2	10
14	4	4	4	4	16
15	3	3	3	3	12
16	4	4	4	4	16
17	4	4	4	4	16
18	2	4	2	4	12
19	4	2	4	4	14
20	4	4	4	4	16
21	5	5	5	5	20
22	2	2	4	4	12
23	4	5	5	4	18
24	5	5	5	5	20
25	4	5	5	4	18
26	4	4	4	4	16
27	4	2	4	4	14
28	5	5	4	4	18
29	2	4	4	4	14
30	4	4	4	4	16
31	4	4	4	4	16
32	2	4	2	4	12
33	4	4	4	4	16
34	4	4	4	4	16
35	2	4	2	4	12
36	4	4	4	4	16

37	3	4	4	4	15
38	4	4	4	4	16
39	2	2	2	1	7
40	4	4	4	4	16
41	5	5	5	4	19
42	2	4	2	4	12
43	4	4	4	4	16
44	4	4	2	2	12
45	2	2	2	2	8
46	4	4	4	4	16
47	3	3	4	4	14
48	4	2	4	4	14
49	4	4	4	4	16
50	3	4	4	4	15
51	2	4	2	2	10
52	4	4	3	3	14
53	4	4	4	4	16
54	4	5	5	5	19
55	4	4	4	4	16
56	4	4	4	4	16
57	4	5	4	4	17
58	3	4	4	4	15
59	2	2	3	4	11
60	4	4	4	5	17
61	4	4	5	4	17
62	4	3	4	4	15
63	3	3	3	2	11
64	3	3	3	3	12
65	3	2	2	4	11
66	3	3	3	2	11
67	2	2	4	4	12
68	4	2	4	5	15
69	4	2	3	3	12
70	2	2	3	4	11
71	2	2	4	4	12
72	4	4	4	4	16
73	5	5	5	5	20
74	4	2	4	4	14
75	5	5	5	5	20
76	5	5	5	5	20
77	5	5	5	5	20

No.	KONTROL PERILAKU WAJIB PAJAK				TOTAL
	X3.1	X3.2	X3.3	X3.4	
1	5	5	5	4	19
2	4	4	4	4	16
3	4	4	4	4	16
4	4	4	4	4	16
5	4	3	3	3	13
6	4	4	3	3	14
7	3	3	3	3	12
8	5	4	4	4	17
9	4	4	4	4	16
10	4	4	4	5	17
11	4	4	4	4	16
12	5	5	5	4	19
13	5	5	5	4	19
14	4	4	4	3	15
15	5	5	5	4	19
16	4	4	4	3	15
17	4	4	4	4	16
18	5	5	5	4	19
19	5	4	4	4	17
20	4	4	4	4	16
21	5	4	4	4	17
22	4	4	4	4	16
23	5	4	4	4	17
24	5	4	4	4	17
25	5	4	4	3	16
26	5	4	4	4	17
27	5	4	4	3	16
28	4	4	4	4	16
29	4	4	3	3	14
30	4	4	3	3	14
31	5	5	5	4	19
32	5	5	5	4	19
33	4	4	4	4	16
34	5	5	5	4	19
35	5	5	5	4	19
36	5	4	4	4	17
37	4	4	4	4	16
38	4	4	4	4	16
39	4	4	4	4	16

40	4	4	4	3	15
41	3	3	3	3	12
42	3	3	2	2	10
43	4	3	2	2	11
44	4	4	2	2	12
45	4	3	3	2	12
46	4	4	4	3	15
47	2	2	2	2	8
48	4	4	4	2	14
49	3	3	2	2	10
50	2	5	2	2	11
51	4	4	4	4	16
52	4	2	2	3	11
53	4	2	2	2	10
54	3	3	2	2	10
55	3	3	3	2	11
56	4	4	4	4	16
57	2	4	1	2	9
58	2	4	2	2	10
59	4	4	3	3	14
60	4	5	2	4	15
61	3	4	2	4	13
62	4	5	1	1	11
63	5	4	2	4	15
64	5	4	3	2	14
65	4	5	4	4	17
66	4	2	2	2	10
67	4	4	4	3	15
68	4	5	4	4	17
69	5	5	3	3	16
70	3	4	4	3	14
71	5	5	4	4	18
72	4	4	4	4	16
73	5	4	4	4	17
74	5	4	4	4	17
75	5	4	4	4	17
76	5	4	5	5	19
77	4	4	5	5	18

No.	KEWAJIBAN MORAL WAJIB PAJAK				TOTAL
	X4.1	X4.2	X4.3	X4.4	
1	4	4	4	4	16
2	4	4	4	4	16
3	4	4	2	4	14
4	2	2	4	4	12
5	4	4	4	4	16
6	4	4	3	4	15
7	3	3	4	4	14
8	4	4	4	4	16
9	2	4	4	4	14
10	4	4	4	5	17
11	4	4	5	5	18
12	4	4	5	5	18
13	4	4	4	4	16
14	3	3	4	4	14
15	4	4	4	4	16
16	2	2	4	4	12
17	2	4	4	4	14
18	4	4	4	4	16
19	4	4	4	4	16
20	4	4	2	4	14
21	5	5	5	5	20
22	2	2	4	4	12
23	4	4	2	5	15
24	5	5	5	5	20
25	4	4	4	4	16
26	5	5	5	5	20
27	2	2	4	4	12
28	4	4	4	4	16
29	4	4	4	4	16
30	4	4	4	4	16
31	4	4	4	4	16
32	3	3	4	4	14
33	4	4	4	4	16
34	4	4	4	4	16
35	2	2	4	4	12
36	4	4	4	4	16
37	4	4	4	4	16
38	4	4	2	4	14
39	2	2	2	1	7

40	4	4	4	4	16
41	5	5	5	4	19
42	4	4	4	4	16
43	4	5	5	4	18
44	4	4	2	4	14
45	4	3	3	3	13
46	5	5	4	4	18
47	4	4	4	3	15
48	4	2	2	4	12
49	5	5	4	2	16
50	5	5	4	4	18
51	4	3	4	4	15
52	5	5	4	3	17
53	5	4	4	4	17
54	5	5	5	5	20
55	4	4	2	5	15
56	4	2	4	4	14
57	5	4	4	4	17
58	4	4	2	5	15
59	4	4	4	4	16
60	4	4	4	5	17
61	5	3	4	4	16
62	4	3	3	4	14
63	3	3	3	3	12
64	5	4	4	4	17
65	4	4	5	4	17
66	4	3	2	4	13
67	4	4	4	4	16
68	4	3	3	4	14
69	4	2	3	4	13
70	4	3	4	3	14
71	5	5	4	4	18
72	4	4	4	4	16
73	4	4	4	5	17
74	4	4	4	4	16
75	5	4	4	4	17
76	5	4	2	4	15
77	5	5	4	5	19

No.	NIAT PERILAKU KEPATUHAN PAJAK			TOTAL
	Y.1	Y.2	Y.3	
1	4	4	4	12
2	5	5	5	15
3	4	4	4	12
4	4	4	4	12
5	4	4	4	12
6	3	3	3	9
7	3	3	3	9
8	4	4	4	12
9	4	4	4	12
10	5	5	5	15
11	4	4	4	12
12	3	4	4	11
13	4	4	4	12
14	3	3	3	9
15	4	4	4	12
16	4	4	4	12
17	3	4	4	11
18	4	4	4	12
19	3	3	4	10
20	4	4	4	12
21	5	5	5	15
22	4	4	4	12
23	5	5	5	15
24	5	5	5	15
25	5	5	5	15
26	5	5	5	15
27	4	4	4	12
28	5	5	5	15
29	4	4	4	12
30	5	5	5	15
31	5	5	5	15
32	4	4	4	12
33	4	4	4	12
34	4	4	4	12
35	3	3	3	9
36	4	4	4	12
37	5	5	5	15
38	5	5	5	15
39	2	2	2	6

40	4	4	4	12
41	4	5	5	14
42	4	4	2	10
43	4	4	4	12
44	4	4	4	12
45	2	2	3	7
46	4	4	4	12
47	3	3	4	10
48	4	4	4	12
49	4	4	4	12
50	5	5	4	14
51	4	4	4	12
52	4	4	4	12
53	4	4	4	12
54	5	5	5	15
55	4	4	5	13
56	4	4	4	12
57	5	5	5	15
58	4	4	4	12
59	4	4	5	13
60	3	4	4	11
61	4	5	5	14
62	4	4	4	12
63	3	3	4	10
64	4	4	5	13
65	4	4	4	12
66	4	4	4	12
67	4	4	4	12
68	4	4	5	13
69	5	4	4	13
70	4	4	4	12
71	3	3	4	10
72	5	5	5	15
73	5	5	5	15
74	4	4	4	12
75	5	5	5	15
76	5	5	5	15
77	5	5	5	15

LAMPIRAN 3

STATISTIK DESKRIPTIF

A. Statistik Deskriptif Variabel

Descriptive Statistics

	N	Minimum	Maximum	Mean	Std. Deviation
Sikap wajib pajak	77	10,00	30,00	23,9351	3,10067
Norma subjektif	77	7,00	20,00	14,8571	2,90514
Kontrol perilaku wajib pajak	77	8,00	19,00	15,0649	2,84391
Kewajiban moral wajib pajak	77	7,00	20,00	15,5325	2,22772
Niat wajib pajak	77	6,00	15,00	12,4156	1,96917
Valid N (listwise)	77				

B. Statistik Deskriptif Pernyataan

1. Deskriptif Variabel Sikap Wajib Pajak

X1.1

	Frequency	Percent	Valid Percent	Cumulative Percent
Valid 2,00	2	2,6	2,6	2,6
Valid 4,00	42	54,5	54,5	57,1
Valid 5,00	33	42,9	42,9	100,0
Total	77	100,0	100,0	

X1.2

	Frequency	Percent	Valid Percent	Cumulative Percent
Valid 2,00	1	1,3	1,3	1,3
Valid 4,00	40	51,9	51,9	53,2
Valid 5,00	36	46,8	46,8	100,0
Total	77	100,0	100,0	

X1.3

	Frequency	Percent	Valid Percent	Cumulative Percent
2,00	1	1,3	1,3	1,3
3,00	8	10,4	10,4	11,7
Valid 4,00	43	55,8	55,8	67,5
5,00	25	32,5	32,5	100,0
Total	77	100,0	100,0	

X1.4

	Frequency	Percent	Valid Percent	Cumulative Percent
2,00	11	14,3	14,3	14,3
3,00	11	14,3	14,3	28,6
Valid 4,00	46	59,7	59,7	88,3
5,00	9	11,7	11,7	100,0
Total	77	100,0	100,0	

X1.5

	Frequency	Percent	Valid Percent	Cumulative Percent
1,00	1	1,3	1,3	1,3
2,00	8	10,4	10,4	11,7
Valid 3,00	20	26,0	26,0	37,7
4,00	42	54,5	54,5	92,2
5,00	6	7,8	7,8	100,0
Total	77	100,0	100,0	

X1.6

	Frequency	Percent	Valid Percent	Cumulative Percent
Valid 1,00	1	1,3	1,3	1,3
2,00	9	11,7	11,7	13,0
3,00	15	19,5	19,5	32,5
4,00	42	54,5	54,5	87,0
5,00	10	13,0	13,0	100,0
Total	77	100,0	100,0	

2. Deskriptif Variabel Norma Subjektif**X2.1**

	Frequency	Percent	Valid Percent	Cumulative Percent
Valid 2,00	16	20,8	20,8	20,8
3,00	11	14,3	14,3	35,1
4,00	41	53,2	53,2	88,3
5,00	9	11,7	11,7	100,0
Total	77	100,0	100,0	

X2.2

	Frequency	Percent	Valid Percent	Cumulative Percent
Valid 2,00	15	19,5	19,5	19,5
3,00	7	9,1	9,1	28,6
4,00	42	54,5	54,5	83,1
5,00	13	16,9	16,9	100,0
Total	77	100,0	100,0	

X2.3

	Frequency	Percent	Valid Percent	Cumulative Percent
2,00	11	14,3	14,3	14,3
3,00	10	13,0	13,0	27,3
Valid 4,00	44	57,1	57,1	84,4
5,00	12	15,6	15,6	100,0
Total	77	100,0	100,0	

X2.4

	Frequency	Percent	Valid Percent	Cumulative Percent
1,00	1	1,3	1,3	1,3
2,00	6	7,8	7,8	9,1
Valid 3,00	5	6,5	6,5	15,6
4,00	55	71,4	71,4	87,0
5,00	10	13,0	13,0	100,0
Total	77	100,0	100,0	

3. Deskriptif Variabel Kontrol Perilaku Wajib Pajak**X3.1**

	Frequency	Percent	Valid Percent	Cumulative Percent
2,00	4	5,2	5,2	5,2
3,00	8	10,4	10,4	15,6
Valid 4,00	39	50,6	50,6	66,2
5,00	26	33,8	33,8	100,0
Total	77	100,0	100,0	

X3.2

	Frequency	Percent	Valid Percent	Cumulative Percent
2,00	4	5,2	5,2	5,2
3,00	9	11,7	11,7	16,9
Valid 4,00	48	62,3	62,3	79,2
5,00	16	20,8	20,8	100,0
Total	77	100,0	100,0	

X3.3

	Frequency	Percent	Valid Percent	Cumulative Percent
1,00	2	2,6	2,6	2,6
2,00	14	18,2	18,2	20,8
Valid 3,00	11	14,3	14,3	35,1
4,00	39	50,6	50,6	85,7
5,00	11	14,3	14,3	100,0
Total	77	100,0	100,0	

X3.4

	Frequency	Percent	Valid Percent	Cumulative Percent
1,00	1	1,3	1,3	1,3
2,00	15	19,5	19,5	20,8
Valid 3,00	17	22,1	22,1	42,9
4,00	41	53,2	53,2	96,1
5,00	3	3,9	3,9	100,0
Total	77	100,0	100,0	

4. Deskriptif Variabel Kewajiban Moral Wajib Pajak

X4.1

	Frequency	Percent	Valid Percent	Cumulative Percent
Valid 1,00	1	1,3	1,3	1,3
2,00	2	2,6	2,6	3,9
3,00	11	14,3	14,3	18,2
4,00	46	59,7	59,7	77,9
5,00	17	22,1	22,1	100,0
Total	77	100,0	100,0	

X4.2

	Frequency	Percent	Valid Percent	Cumulative Percent
Valid 2,00	5	6,5	6,5	6,5
3,00	18	23,4	23,4	29,9
4,00	42	54,5	54,5	84,4
5,00	12	15,6	15,6	100,0
Total	77	100,0	100,0	

X4.3

	Frequency	Percent	Valid Percent	Cumulative Percent
Valid 2,00	8	10,4	10,4	10,4
3,00	11	14,3	14,3	24,7
4,00	49	63,6	63,6	88,3
5,00	9	11,7	11,7	100,0
Total	77	100,0	100,0	

X4.4

	Frequency	Percent	Valid Percent	Cumulative Percent
2,00	2	2,6	2,6	2,6
3,00	9	11,7	11,7	14,3
Valid 4,00	54	70,1	70,1	84,4
5,00	12	15,6	15,6	100,0
Total	77	100,0	100,0	

5. Deskriptif Variabel Niat Perilaku Kepatuhan Pajak**Y1**

	Frequency	Percent	Valid Percent	Cumulative Percent
2,00	2	2,6	2,6	2,6
3,00	11	14,3	14,3	16,9
Valid 4,00	43	55,8	55,8	72,7
5,00	21	27,3	27,3	100,0
Total	77	100,0	100,0	

Y2

	Frequency	Percent	Valid Percent	Cumulative Percent
2,00	2	2,6	2,6	2,6
3,00	8	10,4	10,4	13,0
Valid 4,00	45	58,4	58,4	71,4
5,00	22	28,6	28,6	100,0
Total	77	100,0	100,0	

Y3

	Frequency	Percent	Valid Percent	Cumulative Percent
2,00	2	2,6	2,6	2,6
3,00	5	6,5	6,5	9,1
Valid 4,00	45	58,4	58,4	67,5
5,00	25	32,5	32,5	100,0
Total	77	100,0	100,0	



UNIVERSITAS ISLAM NEGERI
ALAUDDIN
M A K A S S A R

LAMPIRAN 4

UJI KUALITAS DATA

A. Uji Validitas

1. Variabel Sikap Wajib Pajak

		Correlations						
		X1.1	X1.2	X1.3	X1.4	X1.5	X1.6	X1
X1.1	Pearson Correlation	1	,810**	,417**	,365**	,387**	,391**	,761**
	Sig. (2-tailed)		,000	,000	,001	,001	,000	,000
	N	77	77	77	77	77	77	77
X1.2	Pearson Correlation	,810**	1	,595**	,149	,236*	,345**	,682**
	Sig. (2-tailed)	,000		,000	,196	,039	,002	,000
	N	77	77	77	77	77	77	77
X1.3	Pearson Correlation	,417**	,595**	1	,198	,293**	,374**	,653**
	Sig. (2-tailed)	,000	,000		,085	,010	,001	,000
	N	77	77	77	77	77	77	77
X1.4	Pearson Correlation	,365**	,149	,198	1	,727**	,253*	,691**
	Sig. (2-tailed)	,001	,196	,085		,000	,026	,000
	N	77	77	77	77	77	77	77
X1.5	Pearson Correlation	,387**	,236*	,293**	,727**	1	,261*	,732**
	Sig. (2-tailed)	,001	,039	,010	,000		,022	,000
	N	77	77	77	77	77	77	77
X1.6	Pearson Correlation	,391**	,345**	,374**	,253*	,261*	1	,654**
	Sig. (2-tailed)	,000	,002	,001	,026	,022		,000
	N	77	77	77	77	77	77	77
X1	Pearson Correlation	,761**	,682**	,653**	,691**	,732**	,654**	1
	Sig. (2-tailed)	,000	,000	,000	,000	,000	,000	
	N	77	77	77	77	77	77	77

** . Correlation is significant at the 0.01 level (2-tailed).

* . Correlation is significant at the 0.05 level (2-tailed).

2. Variabel Norma Subjektif

		Correlations				
		X2.1	X2.2	X2.3	X2.4	X2
X2.1	Pearson Correlation	1	,543**	,728**	,468**	,861**
	Sig. (2-tailed)		,000	,000	,000	,000
	N	77	77	77	77	77
X2.2	Pearson Correlation	,543**	1	,418**	,359**	,740**
	Sig. (2-tailed)	,000		,000	,001	,000
	N	77	77	77	77	77
X2.3	Pearson Correlation	,728**	,418**	1	,664**	,867**
	Sig. (2-tailed)	,000	,000		,000	,000
	N	77	77	77	77	77
X2.4	Pearson Correlation	,468**	,359**	,664**	1	,749**
	Sig. (2-tailed)	,000	,001	,000		,000
	N	77	77	77	77	77
X2	Pearson Correlation	,861**	,740**	,867**	,749**	1
	Sig. (2-tailed)	,000	,000	,000	,000	
	N	77	77	77	77	77

** . Correlation is significant at the 0.01 level (2-tailed).

3. Variabel Kontrol Perilaku Wajib Pajak

		Correlations				
		X3.1	X3.2	X3.3	X3.4	X3
X3.1	Pearson Correlation	1	,428**	,628**	,537**	,788**
	Sig. (2-tailed)		,000	,000	,000	,000
	N	77	77	77	77	77
X3.2	Pearson Correlation	,428**	1	,513**	,450**	,706**
	Sig. (2-tailed)	,000		,000	,000	,000
	N	77	77	77	77	77
X3.3	Pearson Correlation	,628**	,513**	1	,748**	,906**
	Sig. (2-tailed)	,000	,000		,000	,000
	N	77	77	77	77	77
X3.4	Pearson Correlation	,537**	,450**	,748**	1	,852**
	Sig. (2-tailed)	,000	,000	,000		,000
	N	77	77	77	77	77
X3	Pearson Correlation	,788**	,706**	,906**	,852**	1
	Sig. (2-tailed)	,000	,000	,000	,000	
	N	77	77	77	77	77

** . Correlation is significant at the 0.01 level (2-tailed).

4. Variabel Kewajiban Moral Wajib Pajak

		Correlations				
		X4.1	X4.2	X4.3	X4.4	X4
X4.1	Pearson Correlation	1	,650**	,297**	,360**	,779**
	Sig. (2-tailed)		,000	,009	,001	,000
	N	77	77	77	77	77
X4.2	Pearson Correlation	,650**	1	,492**	,348**	,848**
	Sig. (2-tailed)	,000		,000	,002	,000
	N	77	77	77	77	77
X4.3	Pearson Correlation	,297**	,492**	1	,316**	,719**
	Sig. (2-tailed)	,009	,000		,005	,000
	N	77	77	77	77	77
X4.4	Pearson Correlation	,360**	,348**	,316**	1	,636**
	Sig. (2-tailed)	,001	,002	,005		,000
	N	77	77	77	77	77
X4	Pearson Correlation	,779**	,848**	,719**	,636**	1
	Sig. (2-tailed)	,000	,000	,000	,000	
	N	77	77	77	77	77

** . Correlation is significant at the 0.01 level (2-tailed).

5. Variabel Niat Perilaku Kepatuhan Pajak

		Correlations			
		Y1	Y2	Y3	Y
Y1	Pearson Correlation	1	,925**	,750**	,950**
	Sig. (2-tailed)		,000	,000	,000
	N	77	77	77	77
Y2	Pearson Correlation	,925**	1	,811**	,970**
	Sig. (2-tailed)	,000		,000	,000
	N	77	77	77	77
Y3	Pearson Correlation	,750**	,811**	1	,904**
	Sig. (2-tailed)	,000	,000		,000
	N	77	77	77	77
Y	Pearson Correlation	,950**	,970**	,904**	1
	Sig. (2-tailed)	,000	,000	,000	
	N	77	77	77	77

** . Correlation is significant at the 0.01 level (2-tailed).

B. Uji Reliabilitas

1. Variabel Sikap Wajib Pajak

Reliability Statistics

Cronbach's Alpha	N of Items
,773	6

2. Variabel Norma Subjektif

Reliability Statistics

Cronbach's Alpha	N of Items
,816	4

3. Variabel Kontrol Perilaku Wajib Pajak

Reliability Statistics

Cronbach's Alpha	N of Items
,832	4

4. Kewajiban Moral Wajib Pajak

Reliability Statistics

Cronbach's Alpha	N of Items
,738	4

5. Variabel Niat Perilaku Kepatuhan Pajak

Reliability Statistics

Cronbach's Alpha	N of Items
,935	3

LAMPIRAN 5

UJI ASUMSI KLASIK

A. Uji Normalitas

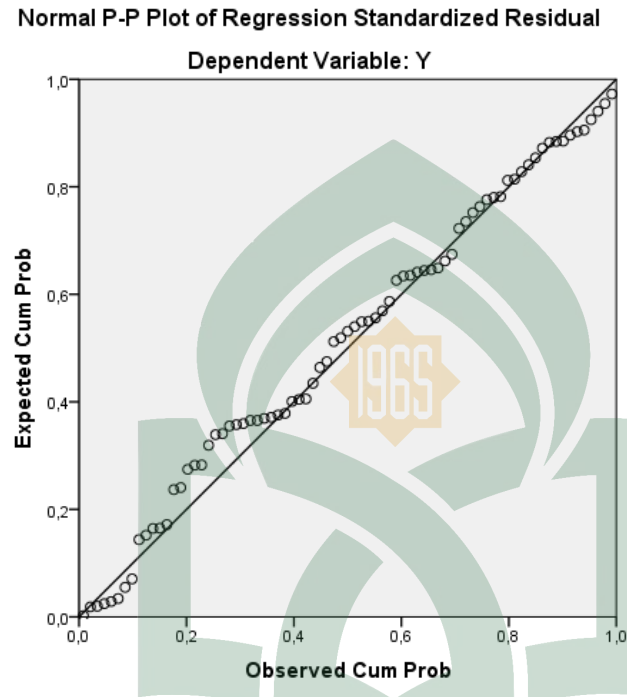

One-Sample Kolmogorov-Smirnov Test

		Unstandardized Residual
N		77
Normal Parameters ^{a,b}	Mean	,0000000
	Std. Deviation	1,35314499
Most Extreme Differences	Absolute	,088
	Positive	,047
	Negative	-,088
Kolmogorov-Smirnov Z		,772
Asymp. Sig. (2-tailed)		,590

a. Test distribution is Normal.

b. Calculated from data.

B. Uji Multikoleneritas

Coefficients^a

Model	Collinearity Statistics	
	Tolerance	VIF
1 X1	,562	1,779
X2	,531	1,885
X3	,957	1,045
X4	,705	1,419

a. Dependent Variable: Y

C. Uji Heteroskedastisitas (*Scatterplot dan Glesjer*)

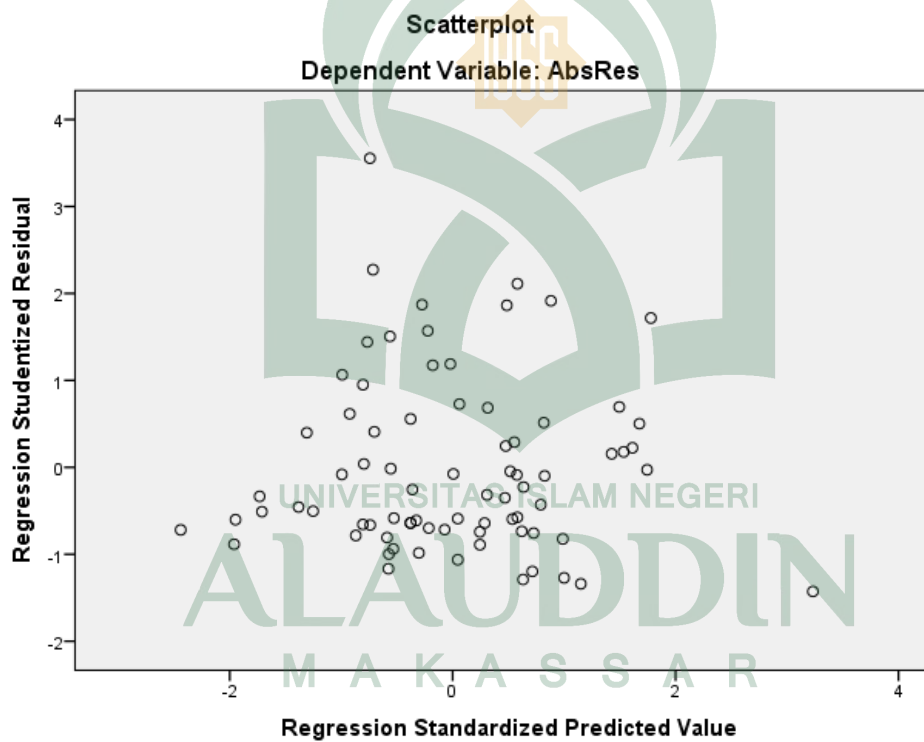

**Glesjer
Coefficients^a**

Model	Unstandardized Coefficients		Standardized Coefficients	t	Sig.
	B	Std. Error	Beta		
(Constant)	2,161	1,051		2,055	,043
1 X1	-,023	,042	-,085	-,549	,585
X2	-,014	,046	-,047	-,295	,769
X3	-,026	,035	-,088	-,736	,464
X4	,002	,052	,006	,045	,964

a. Dependent Variable: AbsRes

D. Uji Autokorelasi (Dyrbun-Watson)

Mode l	R	R Square	Adjusted R Square	Std. Error of the Estimate	Durbin-Watson
1	,727 ^a	,528	,502	1,39022	1,834

a. Predictors: (Constant), Kewajiban moral wajib pajak, Kontrol perilaku wajib pajak, Sikap wajib pajak, Norma subjektif

b. Dependent Variable: Niat perilaku kepatuhan pajak

LAMPIRAN 6

UJI HIPOTESIS

A. Analisis Regresi Linear Berganda

Model Summary

Model	R	R Square	Adjusted R Square	Std. Error of the Estimate
1	,727 ^a	,528	,502	1,39022

a. Predictors: (Constant), X4, X3, X1, X2

ANOVA^a

Model		Sum of Squares	df	Mean Square	F	Sig.
1	Regression	155,545	4	38,886	20,120	,000 ^b
	Residual	139,156	72	1,933		
	Total	294,701	76			

a. Dependent Variable: Y

b. Predictors: (Constant), X4, X3, X1, X2

Coefficients^a

Model		Unstandardized Coefficients		Standardized Coefficients	t	Sig.
		B	Std. Error	Beta		
1	(Constant)	,061	1,722		,035	,972
	X1	,177	,069	,279	2,588	,012
	X2	,236	,075	,348	3,133	,003
	X3	,097	,057	,140	1,696	,094
	X4	,202	,085	,228	2,366	,021

a. Dependent Variable: Y

LAMPIRAN 7
DOKUMENTASI





RIWAYAT HIDUP



Neneng Hardiah di lahirkan di Bumimulyo, Kecamatan Wonomulyo, Kabupaten Polewali Mandar, Provinsi Sulawesi Barat pada tanggal 15 Juli 1996. Penulis merupakan anak kedua dari dua bersaudara, buah hati dari Ayahanda Saipan dan Ibunda

Martini. Penulis memulai pendidikan dasar di SDN Impres 043 Kebundalam, tamat pada tahun 2008. Penulis melanjutkan pendidikan menengah pertama di SMP Negeri 3 Wonomulyo tamat pada tahun 2011, penulis melanjutkan pendidikan menengah atas di SMA Negeri 1 Wonomulyo, dan menyelesaikan pendidikan pada tahun 2014, kemudian penulis melanjutkan pendidikan kejenjang lebih tinggi yaitu di Universitas Negeri Alauddin Makassar di Fakultas Ekonomi dan Bisnis Islam, Jurusan Akuntansi.

Contact Person:

Email : nenenghardiah@gmail.com

No. Hp: 085-146-361-363

UNIVERSITAS ISLAM NEGERI

ALAUDDIN

M A K A S S A R