

**PENGARUH KEPEMIMPINAN DAN KOMPENSASI TERHADAP
KINERJA KARYAWAN DENGAN *EMPLOYEE ENGAGEMENT*
SEBAGAI VARIABEL INTERVENING
(Studi Pada PTP Nusantara XIV Gula Takalar)**



Diajukan Untuk Memenuhi Salah Satu Syarat Meraih Gelar Sarjana Ekonomi
Jurusan Manajemen Pada Fakultas Ekonomi Dan Bisnis Islam Universitas Islam
Negeri Alauddin Makassar

Oleh :
NURHAWAENA
Nim: 90200114084

**JURUSAN MANAJEMEN
FAKULTAS EKONOMI DAN BISNIS ISLAM
UNIVERSITAS ISLAM NEGERI ALAUDDIN MAKASSAR
TAHUN 2019**



KEMENTERIAN AGAMA
UNIVERSITAS ISLAM NEGERI ALAUDDIN MAKASSAR
FAKULTAS EKONOMI DAN BISNIS ISLAM
Kampus I : Jl. Sultan Alauddin No. 63 Makassar ■ (0411) 864924, Fax. 864923
Kampus II : Jl. H.M. Yasin Limpo Romangpolong – Gowa. ■ 424835, Fax424836

PENGESAHAN SKRIPSI

Skripsi yang berjudul **“Pengaruh Kepemimpinan dan Kompensasi terhadap Kinerja Karyawan dengan *Employee Engagement* sebagai Variabel Intervening (Studi pada PTP Nusantara XIV Gula Takalar)”**, yang disusun oleh **Nurhawaena**, NIM: 90200114084, Mahasiswa Jurusan Manajemen pada Fakultas Ekonomi dan Bisnis Islam Negeri Alauddin Makassar, telah diuji dan dipertahankan dalam sidang Munaqasyah yang diselenggarakan pada hari jumat, tanggal 22 Maret 2019, bertepatan dengan 15 Rajab 1440 H, dan dinyatakan telah diterima sebagai salah satu syarat memperoleh gelar Sarjana Manajemen pada Fakultas Ekonomi dan Bisnis Islam, Jurusan Manajemen.

Samata-Gowa, 22 Maret 2019

15 Rajab 1440 H

DEWAN PENGUJI

| | | |
|---------------|--|---------|
| Ketua | : Prof. Dr. H. Ambo Asse, M.Ag. | (.....) |
| Sekretaris | : Prof. Dr. H. Muslimin Kara, M.Ag. | (.....) |
| Munaqisy I | : Dr. Hj. Rika Dwi Ayu Parmitasari, SE., M.Comm. | (.....) |
| Munaqisy II | : Akramunnas, SE., M.Si. | (.....) |
| Pembimbing I | : Muh. Akil Rahman, SE., M.Si. | (.....) |
| Pembimbing II | : Akhmad Jafar, SE., MM. | (.....) |

Diketahui Oleh :

 Dekan Fakultas Ekonomi dan Bisnis Islam
UIN Alauddin Makassar

Prof. Dr. H. Ambo Asse, M.Ag
NIP. 19581022 198703 1 002

UNIVERSITAS ISLAM NEGERI
ALAUDDIN
M A K A S S A R

KATA PENGANTAR



Assalamu'alaikum.wr.wb

Puji syukur penulis panjatkan kepada Allah SWT atas berkat, rahmat dan karunia-Nya, sehingga skripsi yang berjudul “**Pengaruh Kepemimpinan dan Kompensasi Terhadap Kinerja Karyawan dengan *Employee Engagement* Sebagai Variabel Intervening**” ini, dapat penulis selesaikan. Skripsi ini merupakan salah satu tugas dan persyaratan yang harus dipenuhi dalam menyelesaikan pendidikan pada jenjang Strata Satu (S1) pada Jurusan Manajemen Fakultas Ekonomi dan Bisnis Islam UIN Alauddin Makassar. Shalawat serta Salam semoga selalu tercurahkan kepada Rasulullah Muhammad SAW.

Tanpa mengurangi rasa hormat kepada pihak lain maka, secara khusus Skripsi ini penulis persembahkan kepada kedua orang tuaku tercinta Ayahanda Alwi Binti Molla terima kasih atas kasih sayang dan telah menjadi panutan selama ini, dan Ibunda Nurhayati Binti Lahaba terima kasih atas penyemangat, kesabaran, serta selalu mendoakan anak-anaknya yang tiada putus dipanjatkan kepada anak-anaknya. Terima kasih telah meluangkan segenap waktunya untuk mengasuh, mendidik, membimbing, dan mengiringi perjalanan hidup penulis dengan dibarengi alunan doa yang tiada henti agar penulis sukses dalam menggapai cita-cita.

Dalam kesempatan ini juga, penulis menyampaikan rasa terima kasih yang setulusnya kepada berbagai pihak yang telah memberikan bantuan, usaha, bimbingan serta dorongan moral sehingga skripsi ini dapat terselesaikan, semoga Allah SWT memberikan balasannya. Dengan ini ucapan terima kasih dan penghargaan yang setinggi-tingginya penulis sampaikan kepada :

1. Bapak Prof. Dr. H. Musafir Pababbari, M.Si selaku Rektor UIN Alauddin Makassar beserta Prof. Mardan, M.Ag Wakil Rektor I, Prof. Dr. Lomba Sultan, M.A Wakil Rektor II dan Prof. St. Aisyah, M.A., Ph.D Wakil Rektor III serta Prof. Hamdan Juhannis, MA., Ph.D wakil Rektor IV, yang telah menyediakan segala fasilitas selama perkuliahan sampai pada tahap akhir.
2. Bapak Prof. Dr. H. Ambo Asse, M.Ag, selaku Dekan Fakultas Ekonomi dan Bisnis Islam UIN Alauddin Makassar beserta, Prof. Dr. H. Muslimin Kara, M.Ag Wakil Dekan I, Dr. H. Abdul Wahab, SE., M.Si Wakil Dekan II dan Dr. Syaharuddin, M.Si Wakil III, yang telah menyediakan segala fasilitas selama perkuliahan sampai pada tahap akhir.
3. Bapak Muh Akil Rahman, SE., M.Si selaku Pembimbing I dan Akhmad Jafar, SE., MM selaku Pembimbing II, yang telah memberikan waktu luangnya, arahan serta motivasi dalam penyusunan skripsi ini sampai pada tahap penyelesaian.
4. Ibunda Dr. Hj. Rika Dwi Ayu Parmatasari, SE., M.Comm selaku Penguji I dan Bapak Akramunnas, SE., MM yang selama ini telah tulus dan ikhlas meluangkan waktunya untuk menuntun dan mengarahkan saya, memberikan bimbingan dan pelajaran yang tiada ternilai harganya, agar saya menjadi lebih baik. Terimah kasih banyak Bapak dan Ibu dosen, jasa kalian akan selalu terpatri dihati.
5. Segenap dosen dan staf Fakultas Ekonomi dan Bisnis UIN Alauddin Makassar, Penulis mengucapkan terimah kasih atas bimbingan dan bantuan yang telah diberikan.
6. Segenap keluarga besarku yang telah memberikan doa, motivasi dan dukungannya.

7. Kepada Nur Ifdhatul Jannah, Ratna, Nurannisa Rasyid, Mustabesyirah, Hasmawati, Nismawati, Hasrawati, Azizah, Suhartina, yang senantiasa selalu berjuang bersama dikala sedih maupun senang.
8. Segenap teman-teman jurusan manajemen, khususnya manajemen c dan Manajemen SDM Angkatan 2014 yang merupakan teman seperjuangan dalam hal meraih gelar sarjana.
9. Kepada semua pihak yang telah terlibat yang tidak dapat penulis sebutkan satu persatu, terima kasih.

Penulis sangatlah menyadari bahwa di dalam penyusunan skripsi ini masih jauh dari kesempurnaan, baik dari segi teknik penulisan maupun dari segi isinya. Untuk itu penulis menerima segala bentuk usul, saran, maupun kritikan yang sifatnya membangun demi penyempurnaan berikutnya. Akhirnya dengan kerendahan hati penulis berharap bahwa apa yang disajikan dalam skripsi ini dapat bermanfaat bagi pihak-pihak yang membutuhkan. Semoga semuanya dapat bernilai ibadah di sisi-Nya. Amin.

Wassalamu'alaikum.wr.wb

Makassar, Maret 2019

PENULIS

NURHAWAENA
NIM. 90200114084

UNIVERSITAS ISLAM NEGERI
ALAUDDIN
M A K A S S A R

DAFTAR ISI

| | |
|--|-------------|
| JUDUL | i |
| KATA PENGANTAR..... | ii |
| DAFTAR ISI..... | v |
| DAFTAR TABEL | vii |
| DAFTAR GAMBAR..... | viii |
| ABSTRAK | ix |
| BAB I PENDAHULUAN..... | 1 |
| A. Latar Belakang Masalah | 1 |
| B. Rumusan Masalah | 6 |
| C. Hipotesis | 7 |
| D. Definisi Operasional dan Ruang Lingkup Penelitian | 14 |
| E. Penelitian Terdahulu..... | 17 |
| F. Tujuan dan Manfaat Penelitian..... | 20 |
| BAB II TINJAUAN TEORITIS | 22 |
| A. Kepemimpinan | 22 |
| B. Kompensasi | 28 |
| C. <i>Employee Engagement</i> | 32 |
| D. Kinerja Karyawan..... | 35 |
| E. Hubungan Antar Variabel | 38 |
| F. Kerangka Pikir..... | 44 |
| BAB III METODOLOGI PENELITIAN | 45 |
| A. Jenis Penelitian | 45 |

| | |
|---|-----------|
| B. Tempat dan Waktu Penelitian | 45 |
| C. Populasi Dan Sampel..... | 45 |
| D. Jenis dan Sumber Data | 47 |
| E. Metode Pengumpulan Data | 48 |
| F. Instrumen Penelitian | 48 |
| G. Uji Validitas dan Reliabilitasi Instrumen | 49 |
| H. Tehnik Analisis Data | 50 |
| BAB IV HASIL PENELITIAN DAN PEMBAHASAN | 56 |
| A. Gambaran Umum Perusahaan | 56 |
| B. Karakteristik Responden..... | 58 |
| C. Deskriptif Data Penelitian | 60 |
| D. Hasil Penelitian..... | 63 |
| E. Pembahasan | 84 |
| BAB V PENUTUP | 96 |
| A. Kesimpulan..... | 96 |
| B. Saran..... | 97 |
| KEPUSTAKAAN | 98 |
| LAMPIRAN | |

DAFTAR TABEL

| | |
|---|----|
| Tabel 3.1 Instrumen Penelitian | 49 |
| Tabel 4.1 Data Karyawan..... | 59 |
| Tabel 4.2 Data Usia Karyawan | 60 |
| Tabel 4.3 Data Lama Bekerja Karyawan | 60 |
| Tabel 4.4 Tanggapan Responden Mengenai Kepemimpinan | 61 |
| Tabel 4.5 Tanggapan Responden Mengenai Kompensasi | 62 |
| Tabel 4.6 Tanggapan Responden Mengenai <i>Employee engagement</i> | 62 |
| Tabel 4.7 Tanggapan Responden Mengenai Kinerja karyawan..... | 63 |
| Tabel 4.8 Uji Validitas | 64 |
| Tabel 4.9 Uji Reliabilitas | 65 |
| Tabel 4.10 Uji Analisis Statistik Deskriptif | 65 |
| Tabel 4.11 Uji Normalitas..... | 67 |
| Tabel 4.12 Uji Autokorelasi..... | 69 |
| Tabel 4.13 Uji Multikolinearitas | 70 |
| Tabel 4.14 Uji Heteroskedastisitas..... | 72 |
| Tabel 4.15 Uji Koefisien Determinasi (R^2) Model I..... | 73 |
| Tabel 4.16 Uji Simultan (F) Model..... | 74 |
| Tabel 4.17 Uji Parsial (t) Model I..... | 75 |
| Tabel 4.18 Uji Koefisien Determinasi (R^2) Model II..... | 76 |
| Tabel 4.19 Uji Simultan (F) Model II..... | 77 |
| Tabel 4.20 Uji Parsial (t) Model II..... | 78 |

DAFTAR GAMABAR

| | |
|--|----|
| Gambar 2.1 Kerangka Pikir..... | 44 |
| Gambar 4.1 Struktur Organisasi Pabrik Gula Takalar | 58 |
| Gambar 4.2 Uji Normalitas | 68 |
| Gambar 4.3 Uji Hetereskedastisitas | 71 |
| Gambar 4.4 Diagram jalur Model I..... | 81 |
| Gambar 4.5 Diagram Jalur Model II..... | 82 |



ABSTRAK

Nama : NURHAWAENA

Nim : 90200114084

Judul Skripsi : **Pengaruh Kepemimpinan dan Kompensasi terhadap Kinerja Karyawan dengan *Employee Engagement* sebagai Variabel Intervening (Studi pada PTP Nusantara XIV Gula Takalar)**

Dalam era persaingan usaha yang semakin ketat, kinerja yang dimiliki karyawan dituntut untuk terus meningkat, peningkatan kinerja karyawan akan membawa kemajuan bagi perusahaan untuk dapat bertahan dalam suatu persaingan lingkungan bisnis yang tidak stabil. Oleh karena itu upaya – upaya untuk meningkatkan kinerja karyawan merupakan tantangan manajemen yang paling serius karena keberhasilan untuk mencapai tujuan dan kelangsungan hidup perusahaan tergantung pada kualitas kinerja sumber daya manusia yang ada didalamnya. Tujuan penelitian ini adalah untuk menguji apakah *employee engagement* mampu untuk memediasi hubungan antara kepemimpinan dan kompensasi terhadap kinerja karyawan PTP Nusantara XIV Gula Takalar.

Penelitian ini adalah penelitian asosiatif/korelasional dengan menggunakan pendekatan kuantitatif. Jenis data yang digunakan ialah data primer dengan sumber data berasal dari Kuesioner. Jumlah sampel dalam penelitian ini adalah 221 responden yang berada di PTP Nusantara XIV Gula Takalar. Teknik pengolahan data menggunakan uji validitas, uji realibilitas, uji analisis statistik deskriptif, uji asumsi klasik, analisis regresi berganda, dan Analisis Jalur (*Path Analysis*) dengan bantuan IBM Statistik Statistik SPSS 21. Analisis Regresi berganda berfungsi untuk menguji hubungan langsung antar variabel, sedangkan analisis jalur berfungsi untuk menguji hubungan tidak langsung antar variabel penelitian.

Hasil penelitian ini menunjukkan bahwa kepemimpinan berpengaruh signifikan terhadap *employee engagement*, kompensasi berpengaruh signifikan terhadap *employee engagement*, kepemimpinan berpengaruh signifikan terhadap kinerja karyawan, kompensasi berpengaruh signifikan terhadap kinerja karyawan, *employee engagement* berpengaruh signifikan terhadap kinerja karyawan, kepemimpinan melalui *employee engagement* memiliki pengaruh yang signifikan terhadap kinerja karyawan, dan kompensasi melalui *employee engagement* memiliki pengaruh yang signifikan terhadap kinerja karyawan.

Kata kunci: Kepemimpinan, Kompensasi, *Employee Engagement*, Kinerja Karyawan.

BAB I

PENDAHULUAN

A. Latar Belakang Masalah

Era globalisasi menuntut adanya kompetisi dari semua organisasi atau perusahaan untuk saling bersaing guna memperebutkan kedudukan sebagai perusahaan yang unggul. Tidak ketinggalan dalam hal ini dituntut kemampuan untuk mengembangkan sumber daya manusia agar lebih baik. Hal ini dikarenakan kemajuan teknologi, perdagangan, dan sebagainya ditentukan oleh sumber daya manusia sebagai pelaku dan penggerak semua itu (Rahman, 2011).

Dalam era persaingan usaha yang semakin ketat, kinerja yang dimiliki karyawan dituntut untuk terus meningkat. Salah satu langkah untuk mempertahankan atau meningkatkan kinerja karyawan dapat dilakukan dengan mengevaluasi kinerja karyawan dan melakukan serangkaian perbaikan agar selalu meningkatkan kualitas karyawan tersebut sehingga perusahaan tumbuh dan unggul dalam persaingan, atau minimal tetap dapat bertahan (Riyadi, 2011). Peningkatan kinerja karyawan akan membawa kemajuan bagi perusahaan untuk dapat bertahan dalam suatu persaingan lingkungan bisnis yang tidak stabil. Oleh karena itu upaya – upaya untuk meningkatkan kinerja karyawan merupakan tantangan manajemen yang paling serius karena keberhasilan untuk mencapai tujuan dan kelangsungan hidup perusahaan tergantung pada kualitas kinerja sumber daya manusia yang ada didalamnya.

Kinerja merupakan suatu fungsi kemampuan pekerja dalam menerima tujuan pekerjaan, tingkat pencapaian tujuan dan interaksi antara tujuan dan

kemampuan pekerja menurut Judith R. Gordon dalam Hadari Nawawi (2006: 63). Dengan definisi tersebut dapat dikatakan bahwa karyawan memegang peranan penting dalam menjalankan segala aktivitas perusahaan agar dapat tumbuh berkembang mempertahankan kelangsungan hidup perusahaan. Untuk menciptakan sumber daya manusia yang handal membutuhkan pengelolaan yang baik agar Kinerja Karyawan lebih optimal. Pencapaian tujuan perusahaan dipengaruhi oleh Kinerja Karyawan perusahaan itu sendiri. Maka dari itu perusahaan membutuhkan sumber daya manusia yang berpotensi dan berkualitas, baik dari segi pemimpin maupun karyawan pada pola tugas, tanggung jawab, berdaya guna sesuai dengan peraturan dan pengawasan yang merupakan penentu tercapainya tujuan perusahaan.

Perkembangan pengelolaan sumber daya manusia saat ini sudah mengarah ke *human capital*. Sumber daya manusia tidak lagi dianggap sebagai fungsi penunjang (*supporting*), tetapi sebagai sumber kunci/aset keberhasilan suatu organisasi. Sebagai aset keberhasilan suatu organisasi maka diperlukan adanya keterikatan (*engagement*) pegawai sebagai sumber daya manusia. Dalam sebuah organisasi, keterikatan pegawai lebih dari inisiatif sumber daya manusia dan merupakan dorongan mengendalikan kinerja, serta merupakan fondasi strategik yang bisa mengarah pada tercapainya tujuan organisasi.

Employee Engagement merupakan salah satu cara untuk membuat karyawan memiliki loyalitas yang tinggi, (Hermawan, 2011:16) yang menyatakan bahwa *employee engagement* membuat karyawan memiliki loyalitas yang lebih tinggi sehingga mengurangi keinginan untuk meninggalkan perusahaan secara

sukarela. *Employee engagement* sendiri merupakan keadaan psikologis di mana karyawan merasa berkepentingan dalam keberhasilan perusahaan dan termotivasi untuk meningkatkan kinerja ke tingkat yang melebihi *job requirement* yang diminta (Carpenter & Wyman, 2007:1).

Karyawan yang memiliki tingkat *engagement* tinggi akan memiliki keterikatan emosi yang tinggi terhadap organisasi, sehingga akan berpengaruh dalam menyelesaikan pekerjaan dan cenderung memiliki kualitas kerja yang memuaskan (Schaufeli & Bakker, 2004 dalam Margaretha dan Saragih, 2008). Namun yang terjadi sejauh ini pada karyawan di PTP Nusantara XIV Gula Takalar kurangnya antusiasme dalam bekerja atau yang disebut dengan *employee engagement* karyawan, sehingga karyawan cepat merasakan lelah dan membosankan pada pekerjaan mereka, hal tersebut mereka sadari bahwa pekerjaan mereka begitu terasa monoton.

Kepemimpinan merupakan faktor penting dalam memberikan pengarahan kepada karyawan apalagi pada saat-saat sekarang ini di mana semua serba terbuka, maka kepemimpinan yang dibutuhkan adalah kepemimpinan yang bisa memberdayakan karyawannya. Kepemimpinan yang bisa menumbuhkan motivasi kerja karyawan adalah kepemimpinan yang bisa menumbuhkan rasa percaya diri para karyawan dalam menjalankan tugasnya masing-masing. Menurut (Wahjosumidjo, 1999: 79) bahwa seorang pemimpin memiliki kecerdasan, pertanggung jawaban, sehat dan memiliki sifat sifat antara lain dewasa, keleluasaan hubungan sosial, motivasi diri dan dorongan prestasi serta sikap hubungan kerja kemanusiaan. Dalam konteks perusahaan, Handoko (2001)

mengemukakan bahwa suatu cara untuk meningkatkan prestasi kerja, motivasi dan kepuasan kerja karyawan adalah dengan memberikan kompensasi.

Hasibuan (2006) menyatakan kompensasi adalah semua pendapatan yang berbentuk uang, barang langsung atau tidak langsung yang diterima karyawan sebagai imbalan atas jasa yang diberikan kepada perusahaan. Lebih lanjut Sikula yang diterjemahkan Mangkunegara (2005), mengatakan kompensasi adalah pemberian upah yang merupakan imbalan, pembayaran untuk pelayanan yang telah diberikan oleh karyawan.

Pemberian kompensasi dalam suatu organisasi harus diatur sedemikian rupa sehingga merupakan sistem yang baik dalam organisasi (Simamora, 2006). Perusahaan memberikan kompensasi dengan harapan adanya rasa timbal balik dari Karyawan tersebut untuk bekerja dengan prestasi yang baik. Hasibuan (2006) menyatakan bahwa kompensasi yang diterapkan dengan baik akan memberikan motivasi kerja bagi karyawan. Kompensasi yang diberikan harus layak, adil, dapat diterima, memuaskan, memberi motivasi kerja, bersifat penghargaan dan sesuai dengan kebutuhan (Lewa & Subowo, 2005). Pemberian kompensasi akan memberikan manfaat kepada kedua belah pihak, baik kepada pihak perusahaan maupun kepada pihak karyawan. Penelitian yang dilakukan (Warsidi, 2004) mendukung bahwa kompensasi berpengaruh positif dan signifikan terhadap kinerja.

Keempat variabel yang telah dijelaskan di atas, memiliki hasil yang berbeda pada tiap-tiap penelitian terdahulu. Menurut penelitian Pramarta dan Laswitarni, (2015) menghasilkan bahwa 1) kepemimpinan berpengaruh signifikan

terhadap *employee engagement*; 2) Kompensasi berpengaruh tetapi tidak signifikan terhadap *employee engagement*; 3) Kepemimpinan berpengaruh tetapi tidak signifikan terhadap kinerja karyawan; 4) Kompensasi berpengaruh signifikan terhadap kinerja karyawan; 5) *Employee Engagement* berpengaruh signifikan terhadap kinerja karyawan; 6) Kepemimpinan memiliki pengaruh tidak langsung yang bermakna terhadap kinerja karyawan melalui mediasi *employee engagement*; 7) Kompensasi memiliki pengaruh langsung terhadap kinerja karyawan tanpa melalui mediasi *employee engagement* diperoleh dari hasil analisis sampel karyawan dari PT Circleka Indonesia Utama- Regional Bali.

Adapun pada penelitian yang ditulis oleh Nurul Indayati, dkk (2012), A. Soegi hartono (2012), Yulia Rachmawati (2013), M. Kiswanto (2010), dan Susi A. Rahayu, dkk (2012), menyimpulkan bahwa kepemimpinan memiliki pengaruh positif dan signifikan terhadap kinerja. Kompensasi juga memiliki pengaruh yang positif dan signifikan terhadap *employee engagement*, hal ini dituliskan dalam beberapa penelitian yang dilakukan oleh Neeta Bhatla (2011), C. Swarnalatha dan T.S. Prasanna (2013), Hafiz Abdur Rashid, et. al. (2011), dan Padmakumar Ram and Gantasala V. Prabhakar (2011).

Dari hasil penelitian yang berbeda tersebut, maka peneliti merasa tertarik meneliti kembali dengan menggunakan sampel dan lokasi yang berbeda. Pada penelitian ini peneliti meneliti karyawan PT. Perkebunan Nusantara XIV (Persero) Pabrik Gula Takalar.

Dalam beberapa tahun terakhir ini PT Perkebunan Nusantara XIV (Persero) Gula Takalar gaji karyawan sering terlambat diberikan sehingga banyak

karyawan yang mengeluh. Keadaan yang demikian harus diantisipasi secepatnya karena jika seorang karyawan tidak puas biasanya mempunyai motivasi yang rendah. Akibatnya dalam bekerjapun mereka biasanya kurang bersemangat, malas, lambat bahkan bisa banyak melakukan kesalahan dan lain-lain hal yang bersifat negatif seperti kemangkiran, telat masuk kerja dan lain-lain. Menurut salah satu pegawai PT. Perkebunan Nusantara XIV (Persero) Gula Takalar yaitu Ibu Nanna mengatakan “masih ada beberapa karyawan yang datangnya telat dan beberapa orang yang mangkir dari pekerjaan”. Dengan demikian kejadian tersebut maka dapat dikatakan bahwa kinerja karyawan menjadi rendah.

Pimpinan PT. Perkebunan Nusantara XIV (Persero) Gula Takalar sebaiknya mengerti apa yang dibutuhkan para karyawan dan mengetahui keinginan-keinginan apa yang membuat karyawan sehingga dapat meningkatkan kinerjanya.

Berdasarkan fenomena diatas peneliti tertarik untuk mengkaji lebih dalam tentang **“Pengaruh Kepemimpinan dan Kompensasi terhadap Kinerja Karyawan dengan *Employee Engagement* sebagai Variabel Intervening”**

B. Rumusan Masalah

Berdasarkan latar belakang yang telah diuraikan, maka terdapat beberapa rumusan masalah, sebagai berikut:

1. Apakah kepemimpinan berpengaruh secara langsung terhadap *employee engagement* di PTP Nusantara XIV Gula Takalar?
2. Apakah kompensasi berpengaruh secara langsung terhadap *employee engagement* di PTP Nusantara XIV Gula Takalar?

3. Apakah kepemimpinan berpengaruh secara langsung terhadap kinerja karyawan di PTP Nusantara XIV Gula Takalar?
4. Apakah kompensasi berpengaruh secara langsung terhadap kinerja karyawan di PTP Nusantara XIV Gula Takalar?
5. Apakah *employee engagement* berpengaruh secara langsung terhadap kinerja karyawan di PTP Nusantara XIV Gula Takalar?
6. Apakah kepemimpinan berpengaruh terhadap kinerja karyawan melalui *employee engagement* di PTP Nusantara XIV Gula Takalar?
7. Apakah kompensasi berpengaruh terhadap kinerja karyawan melalui *employee engagement* di PTP Nusantara XIV Gula Takalar?

C. Hipotesis

Menurut Sugiyono (2014:64), hipotesis merupakan jawaban sementara terhadap rumusan masalah penelitian, dimana rumusan masalah penelitian telah dinyatakan dalam bentuk kalimat pertanyaan. Dikatakan sementara, karena jawaban yang diberikan baru didasarkan pada teori yang relevan, belum didasarkan pada fakta-fakta empiris yang diperoleh melalui pengumpulan data (Sugiyono, 2014:159).

1. Pengaruh Kepemimpinan terhadap *Employee Engagement* di PTP Nusantara XIV Gula Takalar

Seorang pemimpin belum tentu memiliki jiwa kepemimpinan, seseorang yang memiliki jiwa kepemimpinan belum tentu menjadi pemimpin dalam perusahaan. di Era Digital ini pemimpin perlu memiliki jiwa kepemimpinan yang efektif, seperti yang diungkapkan J. Anitha, (2014, 308-323), kepemimpinan yang

efektif menunjukkan perilaku yang mendukung *employee engagement*, mencerminkan kesadaran diri, pandai berkomunikasi dan menyampaikan informasi, transparansi, dan menunjukkan perlakuan hormat terhadap karyawan dan perusahaan.

Employee engagement menunjukkan sejauh mana komitmen karyawan baik secara emosional maupun intelektual terhadap pencapaian pekerjaan, misi, dan visi organisasi. *Employee engagement* merupakan tingkat emosional individu baik positif maupun negatif yang diletakkan pada perusahaan, pekerjaan, dan rekan kerjanya. Seperti yang diungkapkan oleh Norma Davila dan Wanda Pina-Ramirez (2014) dalam artikelnya. “*Employee engagement entails an emotional connection, it also involves a rational component as the employee decides whether or not to be engaged given her individual circumstances.*” Pentingnya *employee engagement* dalam perusahaan mempengaruhi perilakunya dalam melakukan aktifitasnya di perusahaan, salah satunya adalah perilakunya yang melebihi tuntutan peran di tempat kerja. *Employee engagement* yang penuh dapat ditumbuhkan dengan peran serta seorang pemimpin (Vina S. Marinda 2014:912).

Hal ini relevan dengan penelitian Kendita Cromaviant (2016) hasil penelitiannya menunjukkan bahwa terdapat pengaruh yang positif dan signifikan kepemimpinan terhadap *employee engagement*. Maka dirumuskan hipotesis penelitian sebagai berikut:

H1 : Diduga kepemimpinan berpengaruh secara langsung terhadap *employee engagement* di PTP Nusantara XIV Gula Takalar

2. Pengaruh *Kompensasi terhadap Employee Engagement* di PTP Nusantara XIV Gula Takalar

Menurut Susi A. Rahayu, dkk (2008), *Employee Engagement* merupakan komitmen karyawan untuk memberikan yang terbaik bagi perusahaan, mampu menerima dukungan secara positif, dan mampu bekerja secara efektif dan efisien untuk meningkatkan kinerja di lingkungan kerjanya. Faktor yang mempengaruhi *employee engagement* dan kinerja karyawan dapat berasal dari SDM atau karyawan yang lain seperti rekan kerja atau pimpinannya atau dari perusahaan itu sendiri yaitu dukungan perusahaan seperti kompensasi atau motivasi yang diberikan (Wayan dan Ni Ketut, 2015: 109).

Kompensasi juga memiliki pengaruh yang positif dan signifikan terhadap *Employee Engagement*, hal ini dituliskan dalam beberapa penelitian yang dilakukan oleh Neeta Bhatla (2011), C. Swarnalatha dan T.S. Prasanna (2013), Hafiz Abdur Rashid, et. al. (2011), dan Padmakumar Ram and Gantasala V. Prabhakar (2011).

Hal ini relevan dengan penelitian yang dilakukan oleh Wiyan Arya Pramarta dan Ni Ketut Laswitarni dengan judul “Kepemimpinan, Kompensasi dan *Employee Engagement* sebagai Variabel Intervening Pengaruhnya Terhadap Kinerja Karyawan” hasil penelitiannya yaitu Kompensasi ternyata berpengaruh positif tetapi tidak signifikan terhadap *employee engagement*.. Maka dirumuskan hipotesis penelitian sebagai berikut :

H2 : Diduga kompensasi berpengaruh secara langsung terhadap *employee engagement* di PTP Nusantara XIV Gula Takalar

3. Pengaruh Kepemimpinan terhadap Kinerja Karyawan di PTP Nusantara
XIV Gula Takalar

Dalam teori jalur tujuan (Path Goal Theory) yang dikembangkan oleh Robert House (1971, dalam Kreitner dan Kinicki, 2005) menyatakan bahwa kepemimpinan mendorong kinerja yang lebih tinggi dengan cara memberikan kegiatan-kegiatan yang mempengaruhi bawahannya agar percaya bahwa hasil yang berharga bisa dicapai dengan usaha yang serius. Kepemimpinan yang berlaku secara universal menghasilkan tingkat kinerja dan kepuasan bawahan yang tinggi (Indahyati, 2011:349)

Hal ini relevan dengan penelitian yang dilakukan oleh Nurul Indahyati dkk, dengan judul "Pengaruh keterlibatan Karyawan, Budaya Organisasi, dan Gaya Kepemimpinan terhadap Komitmen Organisasional dalam Meningkatkan Kinerja Karyawan" hasil penelitiannya terdapat pengaruh yang signifikan dan positif gaya kepemimpinan terhadap kinerja karyawan. Artinya, semakin efektif gaya kepemimpinan, semakin tinggi pula nilai kinerja karyawan. Berdasarkan teori dan hasil penelitian terdahulu diduga bahwa kepemimpinan berpengaruh secara langsung terhadap kinerja karyawan. Maka dirumuskan hipotesis penelitian sebagai berikut:

H3 : Diduga kepekmimpinan berpengaruh secara langsung terhadap kinerja karyawan di PTP Nusantara XIV Gula Takalar

4. Pengaruh Kompensasi terhadap Kinerja Karyawan di PTP Nusantara XIV Gula Takalar

Werther dan Davis (1996:379) mendefinisikan kompensasi sebagai apa yang diterima pekerja sebagai tukaran atas kontribusinya kepada organisasi. Di dalam kompensasi terdapat sistem intensif yang menghubungkan kompensasi dengan kinerja. Dengan kompensasi kepada pekerja diberikan penghargaan berdasarkan kinerja dan bukan berdasarkan senioritas atau jumlah jam kerja.

Penelitian yang dilakukan Warsidi (2004) mendukung bahwa kompensasi berpengaruh positif dan signifikan terhadap kinerja. Anoki (2010) menyatakan bahwa kompensasi berpengaruh positif terhadap kinerja karyawan. Dalam penelitian tersebut mengemukakan bahwa pemberian kompensasi akan meningkatkan kinerja karyawan. Penelitian tersebut sejalan dengan yang dilakukan oleh Bayu (2010) yang menyatakan bahwa ada pengaruh kompensasi terhadap kinerja karyawan (Gunasti, 2012:216). Berdasarkan teori dan hasil penelitian terdahulu maka dirumuskan hipotesis penelitian sebagai berikut:

H4 : Diduga kompensasi berpengaruh secara langsung terhadap kinerja karyawan di PTP Nusantara XIV Gula Takalar

5. Pengaruh *Employee engagement* terhadap Kinerja Karyawan di PTP Nusanatar XIV Gula Takalar

Employee engagement merupakan keadaan psikologis di mana karyawan merasa berkepentingan dalam keberhasilan perusahaan dan termotivasi untuk meningkatkan kinerja ke tingkat yang melebihi *job requirement* yang diminta (Carpenter & Wyman, 2007:1). Lebih lanjut, (Carpenter & Wyman, 2007:1)

menyatakan *employee engagement* dianggap sebagai sesuatu yang dapat memberikan perubahan pada individu, tim, dan perusahaan.

Dengan adanya pengaruh *employee engagement* terhadap kinerja karyawan, maka perusahaan dapat meningkatkan kinerja karyawannya melalui upaya peningkatan *employee engagement*. (Litile, 2006:113) menyatakan bahwa karyawan yang memiliki ikatan kuat dengan perusahaan akan meningkatkan performansi dalam pekerjaannya untuk keuntungan perusahaan. Hal senada juga diungkapkan Siddhanta dan Roy (2010:171) yang menyatakan bahwa *employee engagement* dapat menciptakan kesuksesan bagi perusahaan salah satunya melalui peningkatan kinerja karyawan.

Pendapat para ahli tersebut diperkuat dengan adanya penelitian yang dilakukan oleh Rashid et al., *factors Persuading Employee engagement and Linkage of Employee engagement to Personal and Organizational Performance* pada tahun 2011. Penelitian tersebut dilakukan dengan menyebarkan kuesioner terhadap 250 orang karyawan *private commercial bank* di Pakistan. Hasil dari penelitian Rashid et al. menunjukkan bahwa terdapat hubungan yang signifikan antara *employee engagement* dengan kinerja karyawan (Nabilah Ramadhan dan Jafar Sembiring, 2014:51). Maka dirumuskan hipotesis penelitian sebagai berikut:

H5 : Diduga *employee engagement* berpengaruh secara langsung terhadap kinerja karyawan di PTP Nusantara XIV Gula Takalar

6. Pengaruh Kepemimpinan terhadap Kinerja Karyawan melalui *Employee engagement* di PTP Nusantara XIV Gula Takalar

Kepemimpinan secara luas meliputi proses memengaruhi dalam menentukan tujuan organisasi, memotivasi perilaku pengikutnya untuk mencapai tujuan, memengaruhi kelompok dan budayanya. Kepemimpinan memiliki pengaruh terhadap karyawan dan perusahaan. dalam suatu organisasi baik itu berupa organisasi bisnis maupun non bisnis kepemimpinan merupakan faktor penting yang menentukan kelangsungan atau keberlanjutan organisasi tersebut pemimpin harus mampu mengatur dan menciptakan suasana kerja yang kondusif dimana suasana kerja yang ada membuat karyawan merasa nyaman dan menumbuhkan merasa disiplin untuk menyelesaikan pekerjaan.

Ketika karyawan merasa nyaman dalam suatu pekerjaan maka kinerja karyawan akan meningkat dan akan memberikan kontribusi dalam mewujudkan tujuan perusahaan (Nawawi 2005). Berdasarkan teori diatas diduga bahwa kepemimpinan berpengaruh terhadap kinerja karyawan melalui *employee engagement*. Maka dirumuskan hipotesis penelitian sebagai berikut:

H6 : Diduga kepemimpinan berpengaruh terhadap kinerja karyawan melalui *employee engagement* di PTP Nusantara XIV Gula Takalar

7. Pengaruh Kompensasi terhadap Kinerja Karyawan melalui *Employee engagement* di PTP Nusantara XIV Gula Takalar

Kompensasi menurut Hasibuan (2009) adalah semua pendapatan yang berbentuk uang barang langsung atau tidak langsung yang diterima oleh karyawan sebagai imbalan atas jasa yang diberikan kepada perusahaan. Pemberian

kompensasi yang tepat akan berpengaruh positif terhadap kinerja karyawan. Adanya kompensasi berupa bonus, hadiah, maupun penghargaan juga akan memberikan dampak yang positif bagi karyawan.

Karyawan akan merasa termotivasi dan bersemangat dalam menyelesaikan tugas yang diberikan serta akan muncul dorongan karyawan untuk berprestasi. Ada beberapa tujuan pemberian kompensasi antara lain sebagai ikatan kerja sama antara perusahaan dengan karyawan, sebagai sarana untuk meningkatkan semangat dan motivasi karyawan sebagai strategi perusahaan untuk mempertahankan karyawan atau pegawai yang berkualitas (Sigit Prasetyo 2014:8) Berdasarkan teori diatas diduga bahwa kompensai berpengaruh terhadap kinerja karyawan melalui *employee engagement*. Maka dirumuskan hipotesis penelitian sebagai berikut:

H7 : Diduga kompensasi berpengaruh terhadap kinerja karyawan melalui *employee engagement* di PTP Nusantara XIV Gula Takalar

D. Definisi Operasional dan Ruang Lingkup Penelitian

1. Definisi Operasional

a. Variabel bebas atau Independent Variabel (X)

Variabel independen merupakan suatu variabel yang mempengaruhi atau menjadi suatu sebab terjadi perubahan timbulnya variabel dependen (terikat).

1) Kepemimpinan

Kepemimpinan adalah kemampuan yang dimiliki responden untuk mempengaruhi orang lain agar bekerja mencapai tujuan dan sasaran dalam perusahaan.

Indikator kepemimpinan yaitu sebagai berikut:

- a) Keterbukaan pimpinan
- b) Penyampaian instruksi pekerjaan
- c) Pemahaman pimpinan terhadap konflik dalam pekerjaan
- d) Sikap ketegasan pimpinan
- e) Sikap keadilan pimpinan

2) Kompensasi

Kompensasi adalah semua pendapatan yang diterima responden yang berbentuk uang, barang langsung atau tidak langsung yang merupakan bentuk biaya yang harus dikeluarkan perusahaan dengan harapan memperoleh imbalan berupa prestasi kerja dari responden.

Indikator kompensasi adalah sebagai berikut :

- a) Puas terhadap gaji
 - b) Puas terhadap Fasilitas
 - c) Puas terhadap Tunjangan
- b. Variabel dependen (terikat)

Variabel terikat adalah variabel yang dipengaruhi atau yang menjadi akibat, karena adanya variabel bebas. Dalam penelitian ini yang menjadi variabel terikat adalah kinerja. Dimana kinerja adalah hasil pekerjaan yang dicapai seseorang atau kelompok seperti standar hasil kerja, target yang ditentukan selama periode tertentu yang berpedoman pada norma, standar operasional prosedur, kriteria dan fungsi yang telah ditetapkan atau yang berlaku dalam perusahaan.

Indikator kinerja karyawan adalah sebagai berikut:

- a) Jumlah pekerjaan
- b) Kualitas pekerjaan
- c) Ketepatan waktu
- d) Kehadiran
- e) Kemampuan kerja sama

c. Variabel Intervening

Variabel intervening adalah variabel yang secara teoritis mempengaruhi hubungan antara variabel independen dengan dependen, tetapi tidak diamati dan diukur. Variabel ini merupakan variabel penyela/antara yang terletak diantara variabel independen dan dependen, sehingga variabel independen tidak langsung mempengaruhi berubahnya atau timbulnya variabel dependen. Dalam penelitian ini yang menjadi variabel intervening adalah *Employee Engagement*. Dimana *Employee engagement* adalah suatu sikap positif yang dianut oleh responden terhadap organisasi beserta sistem nilai yang ada di dalamnya.

Indikator *Employee engagement* adalah sebagai berikut:

- a) Perasaan bermakna
- b) Keamanan/ rasa aman
- c) Ketersediaan dukungan
- d) Penghargaan

2. Ruang Lingkup Penelitian

Penelitian ini akan dilaksanakan di PT. Perkebunan Nusantara XIV (Pabrik Gula Takalar) di desa Pa'rappunganta, kecamatan Polongbangkeng Utara, Kabupaten Takalar, 33 bkm dari Makassar.

Dan penelitian ini dibatasi dalam populasi dan sampel yang digunakan yaitu Karyawan PT. Perkebunan Nusantara XIV (Pabrik Gula Takalar) serta penelitian ini juga hanya membahas variabel bebas (independen) yaitu kepemimpinan (X1), kompensasi (X2). Sedangkan variabel terikat (dependen) yaitu kinerja karyawan (Y). dan variabel intervening yaitu *Employee Engagement* (Z).

E. Penelitian Terdahulu

Berikut adalah beberapa penelitian terdahulu yang berkaitan dengan topik dalam penelitian ini yaitu:

1. (Wayan Arya Pramarta dan Ni Ketut Laswitarni, 2015) dengan penelitian yang berjudul “Kepemimpinan, Kompensasi dan *Employee Engagement* sebagai Variabel Intervening pengaruhnya Terhadap Kinerja Karyawan (Studi Pada PT Circleka Indoseja Utama – Regional Bali)”. Dari hasil penelitian yang dilakukan maka dapat diambil kesimpulan bahwa (1) Kepemimpinan berpengaruh signifikan terhadap *Employee Engagement*. (2) Kompensasi berpengaruh tetapi tidak signifikan terhadap *Employee Engagement*. (3) Kepemimpinan berpengaruh tetapi tidak signifikan terhadap kinerja karyawan. (4) Kompensasi berpengaruh signifikan terhadap kinerja karyawan. (5) *Employee Engagement* berpengaruh

signifikan terhadap kinerja karyawan. (6) Kepemimpinan memiliki pengaruh tidak langsung yang bermakna terhadap kinerja karyawan. (7) Kompensasi memiliki pengaruh langsung terhadap kinerja karyawan tanpa melalui mediasi *Employee Engagement*. Yang menjadi pembeda dari penelitian saya yaitu lokasinya yang berbeda yang dilakukan di PTP Nusantara XIV Gula Takalar, dengan waktu yang berbeda pula dan memiliki sampel yang cukup besar yaitu 221 sampel.

2. (Ni Made Nurcahyani dan I.G.A Dewi Adnyani, 2016) dengan penelitian yang berjudul “Pengaruh Kompensasi dan Motivasi terhadap Kinerja Karyawan dengan Kepuasan Kerja sebagai Variabel Intervening. Dari hasil penelitian yang dilakukan maka dapat diambil kesimpulan bahwa (1) kompensasi mempunyai pengaruh positif dan signifikan terhadap kepuasan kerja (2) Motivasi mempunyai pengaruh positif dan signifikan terhadap kepuasan kerja (3) Kompensasi mempunyai pengaruh positif dan signifikan terhadap kinerja karyawan (4) Motivasi mempunyai pengaruh positif dan signifikan terhadap kinerja karyawan (5) Kepuasan kerja memiliki pengaruh positif dan signifikan terhadap kinerja karyawan. Yang menjadi pembeda dari penelitian saya yaitu dapat dilihat dari judulnya bahwa penelitian saya tidak menggunakan variabel motivasi dan kepuasan kerja. dan tempat penelitian saya yang berbeda yaitu di PTP Nusantara XIV Gula Takalar.
3. (Aurelia, 2013) dengan penelitian yang berjudul “Kepemimpinan, Motivasi, dan Lingkungan Kerja Pengaruhnya terhadap Kinerja Karyawan

pada Kanwil Ditjen Kekayaan Negara Suluttenggo dan Maluku Utara di Manado”. Dari hasil penelitian yang dilakukan maka dapat diambil kesimpulan bahwa (1) Kepemimpinan, motivasi, dan lingkungan kerja secara simultan berpengaruh positif dan signifikan terhadap kinerja karyawan. (2) Kepemimpinan secara parsial berpengaruh positif dan signifikan terhadap kinerja karyawan. (3) Motivasi secara parsial berpengaruh positif dan signifikan terhadap kinerja karyawan. (4) Lingkungan kerja secara parsial berpengaruh positif dan signifikan terhadap kinerja karyawan. Yang menjadi pembeda dari penelitian saya yaitu dapat dilihat dari judulnya bahwa penelitian saya tidak menggunakan variabel motivasi dan lingkungan kerja, serta tidak menggunakan variabel intervening. Adapun tempat penelitian saya yang berbeda yaitu di PTP Nusantara XIV Gula Takalar.

4. (Tanto Wijaya dan Fransisca Andreani, 2015) dengan penelitian yang berjudul “Pengaruh Motivasi dan Kompensasi Terhadap Kinerja Karyawan pada PT Sinar Jaya Abadi Bersama”. Dari hasil penelitian yang dilakukan maka dapat diambil kesimpulan bahwa (1) Motivasi memiliki pengaruh yang positif dan signifikan terhadap kinerja karyawan. (2) Kompensasi memiliki pengaruh yang positif dan signifikan terhadap kinerja karyawan. (3) Motivasi memiliki pengaruh positif dan signifikan yang lebih dominan dibandingkan kompensasi terhadap kinerja karyawan. Yang menjadi pembeda dari penelitian saya yaitu dapat dilihat dari segi judulnya yaitu penelitian saya tidak menggunakan variabel motivasi, serta

penelitian tersebut tidak menggunakan variabel intervening. Adapun tempat penelitian saya yang berbeda yaitu PTP Nusantara XIV Gula Takalar.

F. Tujuan dan Manfaat Penelitian

1. Tujuan Penelitian

Tujuan dari penelitian ini adalah untuk menguji ada atau tidak pengaruh Kepemimpinan, Kompensasi dan *Employee Engagement* sebagai variabel intervening terhadap kinerja karyawan PT Perkebunan Nusantara XIV (Pabrik Gula Takalar). Tujuan dalam penelitian ini adalah:

- a. Untuk mengetahui pengaruh kepemimpinan terhadap *employee engagement* PT Perkebunan Nusantara XIV Gula Takalar.
- b. Untuk mengetahui pengaruh kompensasi terhadap *employee engagement* di PT Perkebunan Nusantara XIV Gula Takalar.
- c. Untuk mengetahui pengaruh kepemimpinan terhadap kinerja karyawan di PT Perkebunan Nusantara XIV Gula Takalar.
- d. Untuk mengetahui pengaruh kompensasi terhadap kinerja karyawan di PT Perkebunan Nusantara XIV Gula Takalar.
- e. Untuk mengetahui pengaruh *employee engagement* terhadap kinerja karyawan di PT Perkebunan Nusantara XIV Gula Takalar.
- f. Untuk mengetahui pengaruh kepemimpinan terhadap kinerja karyawan melalui *employee engagement* di PT Perkebunan Nusantara XIV.
- g. Untuk mengetahui pengaruh kompensasi terhadap kinerja karyawan melalui *employee engagement* di PT Perkebunan Nusantara XIV Gula Takalar.

2. Manfaat Penelitian

Adapun manfaat dari penelitian ini adalah sebagai berikut:

a. Bagi Akademik

Kegunaan penelitian ini adalah dapat memberikan sumbansi pemikiran secara teoritis dalam lingkup konsentrasi manajemen SDM.

b. Bagi Perusahaan

Bagi perusahaan kegunaan penelitian ini adalah dapat memberikan masukan bagi manajemen untuk menentukan langkah-langkah yang tepat dalam upaya meningkatkan kinerja karyawan serta diharapkan dapat menjadi masukan dan informasi bagi perusahaan untuk mengetahui pengaruh dominan terhadap kinerja karyawan.

c. Bagi Peneliti Selanjutnya

Bagi peneliti selanjutnya hal ini dapat dijadikan tambahan referensi mengenai, kepemimpinan, kompensasi, *employe engagement*, dan kinerja karyawan.

BAB II

TINJAUAN TEOROTIS

A. *Kepemimpinan*

1. Teori Kontigensi (Teori Kemungkinan)

Pendekatan kepemimpinan dapat disebut sebagai teori kontingensi, tetapi yang paling diakui secara luas adalah teori dari Fiedler (1964, 1967, Fiedler & Garcia, 1987). Teori kontingensi adalah teori kesesuaian pemimpin (Fiedler & Chemers, 1974), yang berarti berusaha menyesuaikan pemimpin dengan situasi yang tepat. Hal ini disebut sebagai kontingensi, karena teori ini menyatakan bahwa keefektifan pemimpin tergantung pada seberapa sesuai gaya pemimpin dengan situasi sekitar. Untuk memahami kinerja pemimpin, penting untuk memahami situasi di mana mereka memimpin. Kepemimpinan yang efektif itu tergantung pada kesesuaian gaya pemimpin dengan latar yang tepat.

Fiedler mengembangkan teori kontingensi dengan mempelajari gaya dari banyak pemimpin yang berbeda yang bekerja di konteks yang berbeda, terutama organisasi militer. Dia menilai gaya pemimpin, situasi dimana mereka bekerja, dan apakah mereka efektif atau tidak. Fiedler dan kolagenya mampu membuat generalisasi yang secara empiris benar tentang manakah gaya kepemimpinan yang terbaik dan terburuk. Intinya, teori kontingensi terkait dengan gaya dan situasi. Hal itu memberi kerangka kerja untuk menyesuaikan pemimpin dengan situasi yang efektif.

Teori kontingensi menyatakan bahwa situasi dapat dicirikan di dalam tiga faktor berikut: hubungan pemimpin-pengikut, struktur tugas, dan kekuatan

posisi. Hubungan pemimpin-pengikut mencakup suasana kelompok dan tingkat keyakinan, kesetiaan, dan daya tarik yang dirasakan pengikut untuk pimpinan mereka. Bila suasana kelompok positif dan pengikut mempercayai, menyukai, dan bekerja dengan baik bersama pemimpin, hubungan pemimpin-pengikut didefinisikan sebagai baik. Di sisi lain, bila suasana yang tidak menyenangkan dan konflik muncul di dalam kelompok, hubungan pemimpin-pengikut didefinisikan sebagai buruk.

Variabel situasional kedua, struktur tugas, adalah tingkatan dimana tuntutan akan tugas jelas dan diutarakan. Tugas yang benar-benar terstruktur cenderung memberi lebih banyak kendali bagi pemimpin, sementara tugas yang tidak jelas dan tidak pasti mengurangi kendali serta kontrol pemimpin. Suatu tugas dianggap terstruktur ketika (a) tuntutan tugas diutarakan secara jelas dan diketahui oleh orang-orang yang diminta untuk melakukan tugas itu, (b) pola penyelesaian tugas memiliki sejumlah alternatif, (c) penyelesaian tugas bisa ditunjukkan secara jelas, dan (d) hanya ada jumlah terbatas dari solusi yang tepat untuk tugas itu.

2. Pengertian Kepemimpinan

Kepemimpinan didefinisikan sebagai suatu proses pengarahan dan usaha memengaruhi aktifitas yang berkaitan dengan tugas dari para anggota kelompok. Kepemimpinan tidak terlepas dari siapa yang memimpin. Agus Pramono (2012), pemimpin adalah orang yang menerapkan prinsip dan teknik yang memastikan motivasi, disiplin, dan produktivitas dalam hal bekerja sama dengan orang agar dapat mencapai sasaran perusahaan. kepemimpinan adalah kemampuan yang

dimiliki seseorang untuk mempengaruhi orang lain agar bekerja mencapai tujuan dan sasaran (Pramarta dan Laswitarni, 2015:109).

3. Macam-Macam Gaya Kepemimpinan

Ada beberapa macam gaya kepemimpinan menurut Robbins (2006), yaitu :

a. Kepemimpinan Kharismatik

Yaitu kepemimpinan yang membuat para pengikut terpicu oleh kemampuan pemimpin yang heroik atau luar biasa ketika mereka mengamati perilaku tertentu pemimpin. Pemimpin kharismatik dapat mempengaruhi para pengikut mereka dengan cara mengutarakan jelas visi yang menarik, visi ini berhubungan antara masa kini dengan masa depan sehingga karyawan tertarik untuk mengikutinya, kemudian pemimpin mengkomunikasikan harapan akan kinerja yang tinggi dan menyatakan bahwa karyawan dapat mencapai kinerja tersebut dengan baik, hal tersebut membuat para karyawan semakin percaya diri dan harga dirinya naik, kemudian pemimpin mengungkapkan kata-kata dan tindakan yang penuh dengan nilai-nilai, selain itu pemimpin memberikan contoh perilaku baik agar karyawan dapat meniru. Pemimpin karismatik memiliki karakteristik tersendiri yang dapat membedakan pemimpin kharismatik dan non-kharismatik, yaitu :

1. Visi dan artikulasi, ditunjukkan dengan memiliki sasaran ideal yang memiliki harapan masa depan yang lebih baik dan mampu mengklarifikasi pentingnya visi yang dapat dipahami orang lain

2. Risiko personal, dilakukan dengan bersedia menempuh risiko personal yang tinggi, menanggung biaya besar dan terlibat dalam pengorbanan diri untuk mencapai visi
3. Peka terhadap lingkungan, mampu menilai secara realistis kendala lingkungan dan sumberdaya yang dibutuhkan untuk membuat perubahan
4. Kepekaan terhadap kebutuhan pengikut, sangat pengertian terhadap kemampuan orang lain dan responsive terhadap kebutuhan dan perasaan mereka
5. Perilaku tidak konvensional, pemimpin terlibat dalam perilaku yang dianggap baru dan berlawanan dengan norma

Karakter tersebut biasanya dimiliki oleh pemimpin kharismatik dan hal tersebut yang membedakan antara pemimpin kharismatik dengan gaya kepemimpinan lainnya. Karyawan yang bekerja kepada pemimpin kharismatik termotivasi untuk melakukan pekerjaan dengan sebaik mungkin dan semaksimal mungkin karena hal tersebut menjadi kepuasan tersendiri bagi mereka sebab karyawan menyukai pemimpinnya. Kepemimpinan kharismatik tidak selalu diperlukan untuk mendapatkan tingkat kinerja karyawan yang tinggi, kepemimpinan kharismatik mungkin dapat dilakukan ketika pengikut memiliki komponen ideologis atau ketika lingkungan melibatkan tingkat stress dan ketidakpastian yang tinggi.

b. Kepemimpinan Transformasional

Gaya pemimpin transformasional yakni pemimpin yang menginspirasi pengikut untuk melakukan hal yang melebihi kepentingan pribadi mereka demi

kepentingan perusahaan dan mampu memberikan dampak mendalam dan luar biasa kepada para karyawan. Kepemimpinan transformasional dapat mengubah pola pikir karyawan dari pola pikir yang menyelesaikan masalah dengan cara lama diubah menjadi penyelesaian masalah dengan cara baru yang lebih baik, selain itu pemimpin transformasional mampu membuat karyawan bergairah dalam bekerja, membangkitkan semangat dan membuat karyawan melakukan upaya ekstra untuk mencapai tujuan perusahaan. Kepemimpinan transformasional ada sebagai tambahan kepemimpinan transaksional, kepemimpinan ini dapat menghasilkan tingkat kinerja lebih baik, memiliki sifat lebih dari kharisma, memberikan visi dan misi, menanamkan kebanggaan, mengkomunikasikan agar harapan menjadi tinggi, berfokus pada usaha serta menggambarkan maksud penting secara sederhana.

c. Kepemimpinan Transaksional

Pemimpin yang memotivasi pengikut mereka untuk menuju kesasaran yang ditetapkan dengan memperjelas persyaratan dan tugas. Pemimpin transaksional memiliki karakter tersendiri yaitu imbalan kontingen yang menjanjikan imbalan untuk kinerja yang baik dan pemimpin mengakui pencapaian yang diraih karyawan, kemudian menempuh tindakan perbaikan, dan menghindari adanya pembuatan keputusan yang akan diambil.

d. Kepemimpinan Visioner

Yaitu kemampuan menciptakan dan mengartikulasikan visi yang realistis, kredibel dan menarik mengenai masa depan organisasi atau unit organisasi yang telah tumbuh dan membaik dibanding saat ini. Visi dapat

menjadikan sebuah lompatan besar ke masa depan dengan cara membangkitkan ketrampilan, bakat dan sumberdaya. Visi memberikan gairah yang baru mengenai masa depan yang lebih baik, memberikan inspirasi, dapat memberikan komitmen ke tempat kerja dan dapat menghasilkan kualitas organisasi yang lebih unggul. Kepemimpinan visioner memiliki cara dan kualitas tersendiri dalam melakukan pekerjaannya, yaitu pemimpin memiliki kemampuan menjelaskan visi ke orang lain, kemudian dapat mengukapkan visi dengan perilaku tidak hanya secara verbal, dan memiliki kemampuan memperluas visi ke berbagai konteks kepemimpinan yang berbeda.

4. Kepemimpinan dalam Perspektif Islam

Dalam Islam, kepemimpinan sering dikenal dengan perkataan *khalifah* yang bermakna “wakil”, dengan firman Allah Swt. dalam surah Al-Baqarah [2]:30

وَإِذْ قَالَ رَبُّكَ لِلْمَلٰئِكَةِ اِنِّيْ جَاعِلٌ فِى الْاَرْضِ خَلِيْفَةً ۗ قَالُوْۤا اَجْعَلْ فِيْهَا مَن يُفْسِدُ فِيْهَا

وَيَسْفِكُ الدِّمَآءَ وَحَنُ نُّسُحٍ بِحَمْدِكَ وَنُقَدِّسُ لَكَ ۗ قَالَ اِنِّيْۤ اَعْلَمُ مَا لَا تَعْلَمُوْنَ ﴿۳۰﴾

Terjemahnya:

Ingatlah ketika Tuhanmu berfirman kepada para malaikat: “Sesungguhnya Aku hendak menjadikan seorang khalifah di muka bumi.” Mereka berkata: “Mengapa Engkau hendak menjadikan (khalifah) di bumi itu orang yang akan membuat kerusakan padanya dan menumpahkan darah, padahal kami senantiasa bertasbih dengan memuji Engkau dan mensucikan Engkau?” Tuhan berfirman: “Sesungguhnya Aku mengetahui apa yang tidak kamu ketahui.”

Sebagaimana, dikemukakan di atas. Mustafa al-Maraghi, mengatakan khalifah adalah wakil Tuhan di muka bumi [*khalifah fil ardil*]. Rasyid Ridla al-

manar, menyatakan *khalifah* adalah sosok manusia yang dibekali kelebihan akal, pikiran dan pengetahuan untuk mengatur. Istilah atau perkataan *khalifa* ini, mulai populer digunakan setelah Rasulullah Saw. wafat. Dalam istilah yang lain, kepemimpinan juga terkandung dalam pengertian “Imam”, yang berarti pemuka agama dan pemimpin spiritual yang diteladani dan dilaksanakan fatwanya. Ada juga istilah “*amir*” pemimpin yang memiliki kekuasaan dan kewenangan untuk mengatur masyarakat. Dikenal pula istilah “*ulil amir*” (jamaknya *umara*) yang disebutkan dalam firman Allah Swt.

B. Kompensasi

1. Pengertian Kompensasi

Kompensasi merupakan kontra prestasi terhadap penggunaan tenaga atau jasa yang telah diberikan oleh tenaga kerja. Kompensasi merupakan jumlah paket yang ditawarkan organisasi kepada pekerja sebagai imbalan atas penggunaan tenaga kerjanya. (Werther dan Davis, 1996:379) mendefinisikan kompensasi sebagai apa yang diterima pekerja sebagai tukaran atas kontribusinya kepada organisasi. Di dalam kompensasi terdapat sistem intensif yang menghubungkan kompensasi dengan kinerja. Dengan kompensasi kepada pekerja diberikan penghargaan berdasarkan kinerja dan bukan berdasarkan senioritas atau jumlah jam kerja (Werther dan Davis, 1996:408).

Allah SWT berfirman dalam QS. Al-Baqarah/ 2:281-202 :

وَأَنْتُمْ أَيُّهَا النَّاسُ كُنْتُمْ لِرَبِّكُمْ كَانِفِينَ ۚ فَتُؤْتَىٰ كُلُّ نَفْسٍ مَّا كَسَبَتْ وَهُمْ لَا يُظْلَمُونَ ﴿٢٨١﴾

Terjemahnya :

“Dan perihalarah dirimu dari (azab yang terjadi pada) hari yang pada waktu itu kamu semua dikembalikan kepada Allah. Kemudian masing-masing diri diberi balasan yang sempurna terhadap apa yang telah dikerjakannya, sedang mereka sedikit pun tidak dianiaya (dirugikan)”.

أُولَئِكَ لَهُمْ نَصِيبٌ مِّمَّا كَسَبُوا وَاللَّهُ سَرِيعُ الْحِسَابِ ﴿٢٤﴾

Terjemahnya :

“Mereka itulah orang-orang yang mendapat bahagian dari pada yang mereka usahakan.”

Dalam hal ini Allah sendiri mengisyaratkan bahwa setiap perbuatan, usaha, dan prestasi itu berbanding sejajar dengan imbalan, pahala yang akan diberikan dan bahkan diketahui bahwa setiap orang yang bekerja dalam sebuah perusahaan atau organisasi tertentu orang tersebut berhak diberi imbalan atau kompensasi atas kinerja dan kontribusinya terhadap pekerjaan itu (Eka Suhartini, 2016: 231-232).

2. Komponen dalam Kompensasi

- a. Kompensasi finansial langsung, merupakan bayaran yang diberikan kepada seseorang dalam bentuk gaji, upah, komisi, dan bonus.
- b. Kompensasi finansial tidak langsung (tunjangan) meliputi seluruh imbalan financial yang tidak termasuk dalam kompensasi financial langsung. Kompensasi jenis ini meliputi beragam imbalan yang biasanya diterima secara tidak langsung oleh karyawan.

- c. Kompensasi non-finansial meliputi kepuasan yang diterima seseorang dari pekerjaan itu sendiri atau dari lingkungan psikologis atau fisik tempat orang tersebut bekerja (Eka Suhartini, 2016: 230-231).

3. Tujuan Kompensasi

- a. Ikatan kerja sama, dengan pemberian kompensasi terjalinlah ikatan kerja sama formal antara majikan dengan karyawan. Karyawan harus mengerjakan tugas-tugasnya dengan dengan baik sedangkan pengusaha/majikan wajib membayar kompensasi sesuai dengan perjanjian yang di sepakati.
- b. Kepuasan kerja, dengan balas jasa, karyawan akan dapat memenuhi kebutuhan-kebutuhan fisik, status sosial, dan egoistiknya sehingga memperoleh kepuasan kerja dari jabatannya.
- c. Pengadaan efektif, jika program kompensasi ditetapkan cukup besar, pengadaan karyawan yang qualified untuk perusahaan akan lebih mudah.
- d. Motivasi, jika balas jasa yang diberikan cukup besar, manajer akan mudah memotivasi bawahannya.
- e. Stabilitas karyawan, dengan program kompensasi atas prinsip adil dan layak serta eksternal konsistensi yang kompentatif maka stabilitas karyawan lebih terjamin karena *turn over* relatif kecil.
- f. Disiplin, dengan pemberian balas jasa yang cukup besar maka disiplin karyawan semakin baik, mereka akan menyadari serta mentaati peraturan-peraturan yang berlaku.

- g. Pengaruh serikat buruh, dengan program kompensasi yang baik pengaruh serikat buruh dapat dihindarkan dan karyawan akan berkonsentrasi pada pekerjaannya.
- h. Pengaruh pemerintah, jika program kompensasi sesuai dengan undang-undang perburuhan yang berlaku (seperti batas upah minimal) maka intervensi pemerintah dapat dihindarkan (Hasibuan).

4. Faktor Memengaruhi Kompensasi

Kompensasi dipengaruhi oleh faktor eksternal dan internal organisasi. Sebagai faktor eksternal adalah pasar tenaga kerja, kondisi ekonomi, pemerintah dan perserikatan. Sedangkan sebagai faktor internal adalah anggaran tenaga kerja dan pembuat keputusan kompensasi (Ivancevich, 2010: 295).

- a. pasar tenaga kerja. Pada umumnya timbul pendapat bahwa tenaga kerja sebaiknya tidak diatur oleh kekuatan permintaan dan penawaran.
- b. kondisi ekonomi. Kondisi perekonomian, terutama tingkat daya saing, memengaruhi kemampuan organisasi membayar upah tinggi.
- c. pemerintah. Pemerintah secara langsung memengaruhi kompensasi melalui pengendalian upah.
- d. perserikatan. Serikat pekerja mempunyai pengaruh pada bayaran, tunjangan, dan perbaikan kondisi kerja.
- e. anggaran tenaga kerja. Anggaran tenaga kerja umumnya mengidentifikasi jumlah uang tersedia untuk kompensasi tahunan pekerja.

- f. pembuat keputusan kompensasi. Keputusan tentang berapa banyak membayar, sistem apa dipergunakan, tunjangan apa ditawarkan, dipengaruhi dari atas sampai ke bawah dari organisasi (Wibowo, 2016:293).

C. *Employee Engagement*

1. Pengertian *Employee Engagement*

Peneliti Ketenagakerjaan Global Perrin/Perrin's Global Workforce Study (2003) mendefinisikan *employee engagement* sebagai kesediaan karyawan dan kemampuannya untuk berkontribusi dalam kesuksesan perusahaan secara terus menerus. Rasa keterikatan terhadap organisasi ini sangat dipengaruhi oleh berbagai faktor seperti faktor emosional dan rasional berkaitan dengan pekerjaan dan pengalaman kerja secara keseluruhan.

Gallup mendefinisikannya sebagai peran serta dan antusiasme untuk bekerja. Gallup juga mengkaitkan *employee engagement* dengan rasa keterikatan emosional yang positif dan komitmen karyawan (Dernovsek, 2008).

Sedangkan Robinson, dkk (2004) mendefinisikan *employee engagement* sebagai sikap positif yang dimiliki karyawan terhadap organisasi tempat ia bekerja serta nilai-nilai yang dimiliki oleh organisasi tersebut (Meida Rachmawati, 2013:55).

2. Faktor-faktor yang mendorong karyawan untuk memiliki rasa keterikatan/

Employee Engagement terhadap perusahaan, diantaranya:

- a. Rasa bahwa perusahaan dan pekerjaan memiliki arti bagi karyawan.

Karyawan harus merasa bahwa perusahaan dan pekerjaannya memiliki arti bagi mereka sehingga hal ini akan membuat hubungan karyawan-perusahaan

menjadi lebih dekat dan karyawan akan merasa menjadi bagian dari perusahaan yang akan membuat mereka dapat memberikan kontribusi untuk kepentingan kedua belah pihak (Penna, 2007).

- b. Peluang pengembangan diri/karir. 60% karyawan menginginkan peluang untuk berkembang untuk membuat mereka tetap puas terhadap pekerjaannya Survey Blessing White (2006).
- c. Hubungan manajer-karyawan yang kuat juga merupakan unsur penting untuk meningkatkan *Employee Engagement* dan mempertahankan karyawan di perusahaan (Clifton, 2008).
- d. Menurut Dimensi Pengembangan Internasional (2005) ada 5 hal yang diperlukan untuk membuat karyawan merasa terikat dengan perusahaan :
 - 1) Menyelaraskan upaya karyawan dengan strategi perusahaan
 - 2) Pemberdayaan
 - 3) Memperkenalkan dan mendorong kerjasama tim
 - 4) Membantu karyawan tumbuh dan berkembang
 - 5) Memberikan dukungan dan pengakuan jika dibutuhkan
- e. 3 dari 10 karakteristik tempat kerja teratas menyebutkan bahwa: 1) kepedulian manajemen puncak akan kesejahteraan karyawan, 2) pekerjaan yang menantang, 3) adanya kewenangan untuk membuat keputusan sebagai faktor pendorong *Employee Engagement*.
- f. Robinson dkk. (2004) menyebutkan bahwa dalam penelitian 10.000 karyawan NHS di Inggris, faktor pendorong *Employee Engagement* adalah: rasa untuk pengambilan keputusan, dapat menyuarakan pendapat, dan peluang untuk

berkembang, serta kepedulian perusahaan terhadap kesehatan dan kesejahteraan karyawan.

- g. Komunikasi adalah faktor pendorong *Employee Engagement* yang paling penting menurut CIPD (2006) dimana karyawan dapat menyuarakan pendapatnya kepada tingkatan yang lebih tinggi. Selain itu juga perasaan selalu diberi informasi juga disebut sebagai komponen komunikasi perusahaan yang sangat penting.
- h. Vance (2006) mengatakan bahwa *Employee Engagement* merupakan hasil/*outcome* dari karakteristik personal karyawan seperti pengetahuan, keahlian, kemampuan, temperamen, sikap, dan kepribadian dan konteks organisasi seperti kepemimpinan, pengaturan fisik tempat kerja, pengaturan sosial di tempat kerja, serta pelaksanaan manajemen sumber daya manusia yang secara langsung mempengaruhi manusia, proses, dan konteks kinerja.
- i. Gaji dan keuntungan lain, walaupun uang bukanlah satu-satunya hal yang mendorong kesejahteraan sosial dan sumber daya manusia (Coffman, 2005). Gaji harus setidaknya bersaing dengan rata-rata kisaran gaji di pasar, dan terkadang bisa memadukan gaji dengan keuntungan lain seperti tiket gratis (Meida Rachmawati, 2013:59).

3. Tipe karyawan berdasarkan tingkat *Employee Engagement*

Gallup Organization (2004) mengelompokkan 3 jenis karyawan berdasarkan tingkat *engagement* yaitu:

a. *Engaged*

Karyawan yang *engaged* (terikat) adalah seorang pembangun didalam organisasi. Mereka cenderung akan selalu menunjukkan kinerja yang tinggi dan maksimal dalam menyelesaikan setiap pekerjaan yang diberikan kepadanya. Karyawan jenis ini akan bersedia untuk memberikan kekuatan dan mengembangkan talenta mereka secara maksimal dalam bekerja agar organisasi berkembang.

b. *Not Engaged*

Karyawan dalam tipe ini cenderung fokus terhadap tugas dibandingkan pencapaian tujuan dari pekerjaan itu. Mereka hanya akan mengerjakan tugas sesuai dengan porsi mereka dan sesuai apa yang organisasi bayar kepada mereka. Dalam bekerja, mereka selalu menunggu perintah dari atasan dan cenderung merasa tidak memiliki energi ketika bekerja.

c. *Actively Disengaged*

Karyawan tipe ini adalah karyawan yang tidak terikat. Mereka akan secara terbuka menunjukkan perasaan tidak bahagia dan ketidakpuasan mereka terhadap pekerjaan yang dilakukan. Mereka juga akan secara konsisten menunjukkan perlawanan dan hanya melihat sisi negatif pada berbagai kesempatan yang ada (Lewiuci dkk, 2016:102)

D. Kinerja Karyawan

1. Pengertian Kinerja

Kinerja adalah suatu tampilan keadaan secara utuh atas perusahaan selama periode waktu tertentu, merupakan hasil atau prestasi yang dipengaruhi

oleh kegiatan operasional perusahaan dalam memanfaatkan sumber-sumber daya yang dimiliki (Helfert. 1996). Kinerja merupakan suatu istilah secara umum yang digunakan untuk sebagian atau seluruh tindakan atau aktivitas dari suatu organisasi pada suatu periode dengan referensi pada sejumlah standar seperti biaya-biaya masa lalu atau yang diproyeksikan, dengan dasar efisiensi, pertanggungjawaban atau akuntabilitas manajemen dan semacamnya. Sedangkan menurut Mulyadi adalah penentuan secara periodik efektivitas operasional organisasi, bagian organisasi dan karyawannya berdasarkan sasaran, standar dan kriteria yang telah ditetapkan sebelumnya (Zainal dkk, 2014: 1).

Allah SWT berfirman dalam surah at Taubah (9: 105)

وَقُلْ أَعْمَلُوا فَسَيَرَى اللَّهُ عَمَلَكُمْ وَرَسُولُهُ وَالْمُؤْمِنُونَ وَسَتُرَدُّونَ إِلَىٰ عِلْمِ الْغَيْبِ وَالشَّهَادَةِ
فَيُنَبِّئُكُمْ بِمَا كُنْتُمْ تَعْمَلُونَ

Terjemahnya :

Dan katakanlah: “Bekerjalah kamu, Maka Allah dan RASul-Nya serta orang-orang mukmin akan melihat pekerjaanmu itu, dan kamu akan dikembalikan kepada (Allah) yang mengetahui akan yang ghaib dan yang nyata, lalu diberitakan-Nya kepada kamu apa yang telah kamu kerjakan.

Menurut Rivai dan Basri (2005) kinerja adalah kesediaan seseorang atau kelompok orang untuk melakukan sesuatu kegiatan dan menyempurnakannya sesuai dengan tanggung jawab dengan hasil seperti yang diharapkan. Sedangkan menurut Bambang Guritno dan Waridin (2005) kinerja merupakan perbandingan hasil kerja yang dicapai oleh karyawan dengan standar yang telah ditentukan (Zainal dkk, 2014: 2).

2. Indikator dalam melakukan penilaian kinerja karyawan

Indikator kinerja karyawan menurut Bangun (2012 : 233) adalah sebagai berikut:

a. Jumlah pekerjaan

Jumlah pekerjaan yang dihasilkan individu atau kelompok sebagai persyaratan yang menjadi standar pekerjaan. Setiap pekerjaan memiliki persyaratan yang berbeda sehingga menuntut karyawan harus memenuhi persyaratan tersebut baik pengetahuan, keterampilan, maupun kemampuan yang sesuai.

b. Kualitas pekerjaan

Setiap karyawan dalam perusahaan harus memenuhi persyaratan tertentu untuk dapat menghasilkan pekerjaan sesuai kualitas yang dituntut suatu pekerjaan tertentu. Setiap pekerjaan memiliki standar kualitas tertentu yang harus disesuaikan oleh karyawan untuk dapat mengerjakannya sesuai ketentuan. Karyawan memiliki kinerja baik bila dapat menghasilkan pekerjaan sesuai persyaratan kualitas yang dituntut pekerjaan tersebut.

c. Ketepatan waktu

Jenis pekerjaan tertentu harus diselesaikan tepat waktu, karena memiliki ketergantungan atas pekerjaan lainnya. Jadi, apabila pekerjaan pada suatu bagian tertentu tidak selesai tepat waktu akan menghambat pekerjaan pada bagian lain, sehingga mempengaruhi jumlah dan kualitas hasil pekerjaan.

d. Kehadiran

Ada tipe pekerjaan yang menuntut kehadiran karyawan selama delapan jam sehari untuk lima hari kerja seminggu. Kinerja karyawan ditentukan oleh tingkat kehadiran karyawan dalam mengerjakannya.

e. Kemampuan kerja sama

Untuk jenis pekerjaan tertentu mungkin harus diselesaikan oleh dua orang karyawan atau lebih, sehingga membutuhkan kerja sama antar karyawan sangat dibutuhkan. Kinerja karyawan dapat dinilai dari kemampuannya bekerja sama dengan rekan sekerja lainnya.

3. Faktor-faktor kinerja karyawan

Menurut Dale Timple (2000) terdapat dua faktor yang mempengaruhi Kinerja Karyawan yaitu faktor internal dan faktor eksternal. Faktor internal adalah faktor-faktor yang berhubungan dengan sifat-sifat seseorang meliputi sikap, sifat kepribadian, sifat fisik, motivasi, umur, jenis kelamin, pendidikan, pengalaman kinerja, latar belakang budaya, dan variabel personal lainnya. Faktor eksternal adalah faktor-faktor yang mempengaruhi kinerja karyawan yang berasal dari lingkungan meliputi kebijakan organisasi, kepemimpinan, tindakan-tindakan rekan kerja, pengawasan, sistem upah, dan lingkungan sosial (Dewi, 2012).

E. Hubungan Antar Variabel

1. Hubungan antar Kepemimpinan terhadap *Employee Engagement*

Robinson et al. (2004) menekankan pentingnya pemimpin dan manajemen dalam sebuah organisasi. Oleh karena itu, faktor yang mendasari terbentuknya engagement (Robinson et al.) adalah kualitas manajemen yang baik

dan adanya perasaan pegawai untuk dihargai dan keterlibatannya di dalam organisasi. Hal tersebut sangat penting bagi pemimpin agar peduli terhadap pegawainya, memperlakukan pegawai secara adil, memberi semangat dan informasi, serta membantu pegawai untuk berkembang melalui pelatihan-pelatihan.

Kepemimpinan adalah suatu proses seseorang mampu mempengaruhi orang lain untuk mencapai tujuan bersama (Kreitner dan Kinicki, 2010). Kepemimpinan terbentuk dari beberapa unsur, yaitu adanya unsur proses atau hubungan antara pemimpin dan pengikut, adanya pengaruh sosial, peran kepemimpinan ada di setiap tingkatan dalam organisasi dan berfokus pada pencapaian tujuan organisasi. Macey dan Schneider (2008) mendefinisikan bahwa keterlibatan karyawan adalah suatu kondisi yang diharapkan memiliki tujuan organisasi, komitmen, semangat antusiasme, dan fokus pada usaha.

Dalam penelitian yang dilakukan oleh Mutianita (2012), bahwa kepemimpinan berpengaruh positif signifikan terhadap *employee engagement* (Viqi Anggreana, 2015)

2. Hubungan antar Kompensasi terhadap *Employee Engagement*

Kompensasi adalah segala sesuatu yang diterima oleh karyawan sebagai balas jasa yang diberikan oleh organisasi atas pekerjaan yang telah dilakukan. Sistem kompensasi ini harus dikelola secara tepat dan serius oleh perusahaan. Apabila tidak dikelola dengan baik bisa mengakibatkan *pay dissatisfaction* yaitu perasaan ketidakpuasan karyawan atas balas jasa yang diterimanya. (Pramarta dan Laswitarni, 2015). *Employee Engagement* merupakan salah satu cara untuk

membuat karyawan memiliki loyalitas yang tinggi, seperti pendapat Macey dan Schneider (dikutip oleh Hermawan, 2011:16) yang menyatakan bahwa employee engagement membuat karyawan memiliki loyalitas yang lebih tinggi sehingga mengurangi keinginan untuk meninggalkan perusahaan secara sukarela. Kompensasi juga memiliki pengaruh yang positif dan signifikan terhadap Employee Engagement, hal ini dituliskan dalam beberapa penelitian yang dilakukan oleh Neeta Bhatla (2011), C. Swarnalatha dan T.S. Prasanna (2013), Hafiz Abdur Rashid, et. al. (2011), dan Padmakumar Ram and Gantasala V. Prabhakar (2011).

3. Hubungan antar Kepemimpinan terhadap Kinerja Karyawan

Kinerja Karyawan juga dapat dipengaruhi oleh kepemimpinan yang dianut dan diterapkan oleh manajemen puncak atau pimpinan. Teori path Goal mengansumsikan bahwa pimpinan bisa mengubah gaya atau perilaku mereka untuk memenuhi permintaan dari situasi tertentu, misalnya saat menghadapi kelompok bawahan baru atau proyek baru, pemimpin mungkin berperilaku direktif dalam membuat prosedur kerja dan menjelaskan apa yang mesti dilakukan. Berikutnya, pemimpin dapat menggunakan perilaku suportif untuk meningkatkan kepaduan kelompok dan menumbuhkan iklim positif. Setelah kelompok familiar dengan tugas dan saat masalah-masalah baru ditemukan, pemimpin dapat menampakkan perilaku partisipatif untuk meningkatkan motivasi anggota kelompok. Terakhir, perilaku yang berorientasi pada prestasi dapat dipakai untuk mendorong kinerja yang semakin meningkat. Penerapan Gaya Kepemimpinan yang sesuai dengan karakter karyawan, pekerjaan, dan kondisi yang ada dapat

memberikan kontribusi yang besar terhadap peningkatan Kinerja Karyawan (Dewi, 2012).

Beberapa penelitian yang ditulis oleh Nurul Indayati, dkk (2012), A. Soegihartono (2012), Yulia Rachmawati (2013), M. Kiswanto (2010), dan Susi A. Rahayu, dkk (2012), menyimpulkan bahwa Kepemimpinan memiliki pengaruh positif dan signifikan terhadap Kinerja.

4. Hubungan antar Kompensasi terhadap Kinerja Karyawan

Bagi perusahaan, karyawan merupakan salah satu sumber daya yang amat dibutuhkan untuk mencapai tujuan perusahaan. Sebaliknya, bagi karyawan yang mempunyai berbagai macam kebutuhan, perusahaan merupakan salah satu tempat yang dapat memuaskan kebutuhannya. Kompensasi merupakan imbalan yang diberikan oleh perusahaan kepada karyawan atas jasanya dalam melakukan tugas, kewajiban, dan tanggung jawab yang dibebankan kepadanya dalam rangka pencapaian tujuan perusahaan (Murty dan Hudiwinarsih, 2012).

Ada dua hal yang perlu diingat oleh perusahaan dalam pemberian kompensasi. Pertama kompensasi yang diberikan perusahaan harus dapat dirasakan adil oleh karyawan dan kedua, besarnya kompensasi tidak jauh berbeda dengan yang diharapkan oleh karyawan. Apabila dua hal ini dapat dipenuhi, maka karyawan akan merasa puas. Kepuasan akan memotivasi karyawan untuk meningkatkan kinerjanya, sehingga tujuan perusahaan maupun kebutuhan karyawan akan tercapai secara bersama (Murty dan Hudiwinarsih, 2012).

Anoki (2010) menyatakan bahwa kompensasi berpengaruh positif terhadap kinerja karyawan. Dalam penelitian tersebut mengemukakan bahwa

pemberian kompensasi akan meningkatkan kinerja karyawan. Penelitian tersebut sejalan dengan yang dilakukan oleh Bayu (2010) yang menyatakan bahwa ada pengaruh kompensasi terhadap kinerja karyawan.

5. Hubungan antar *Employee Engagement* terhadap Kinerja Karyawan

kinerja karyawan menjadi salah satu hal yang menjadi akibat dari terciptanya *employee engagement* yang tinggi. Hal tersebut diungkapkan pula oleh Robinson et al. (dikuti oleh Little, 2006:113) yang menyatakan bahwa karyawan yang memiliki kaitan kuat dengan perusahaan akan meningkatkan performansi dalam pekerjaannya untuk keuntungan perusahaan.

Dengan adanya pengaruh *employee engagement* terhadap kinerja karyawan, maka perusahaan dapat meningkatkan kinerja karyawannya melalui upaya peningkatan *employee engagement*. Robinson et al. (dikutip oleh Little 2006:113) menyatakan bahwa karyawan yang memiliki ikatan kuat dengan perusahaan akan meningkatkan performansi dalam pekerjaannya untuk keuntungan perusahaan. Hal senada juga diungkapkan Siddhanta dan Roy (2010:171) yang menyatakan bahwa *employee engagement* dapat menciptakan kesuksesan bagi perusahaan salah satunya melalui peningkatan kinerja karyawan.

Pendapat para ahli tersebut diperkuat dengan adanya penelitian yang dilakukan oleh Rashid et al., "Factors Persuading Employee engagement and Linkage of Employee engagement to Personal and Organizational Performance" pada tahun 2011. Penelitian tersebut dilakukan dengan menyebarkan kuesioner terhadap 250 orang karyawan private commercial bank di Pakistan. Hasil dari

penelitian Rashid et al. menunjukkan bahwa terdapat hubungan yang signifikan antara employee engagement dengan kinerja karyawan

6. Hubungan antar Kepemimpinan terhadap Kinerja Karyawan melalui *Employee Engagement*

Kepemimpinan memiliki pengaruh terhadap karyawan dan perusahaan. dalam suatu organisasi baik itu berupa organisasi bisnis maupun non bisnis kepemimpinan merupakan faktor penting yang menentukan kelangsungan atau keberlanjutan organisasi tersebut pemimpin harus mampu mengatur dan menciptakan suasana kerja yang kondusif dimana suasana kerja yang ada membuat karyawan merasa nyaman dan menumbuhkan merasa disiplin untuk menyelesaikan pekerjaan. Ketika karyawan merasa nyaman dalam suatu pekerjaan maka kinerja karyawan akan meningkat dan akan memberikan kontribusi dalam mewujudkan tujuan perusahaan (Nawawi, 2005).

7. Hubungan antar Kompensasi terhadap Kinerja Karyawan melalui *Employee Engagement*

Pemberian kompensasi yang tepat akan berpengaruh positif terhadap kinerja karyawan. Adanya kompensasi berupa bonus, hadiah, maupun penghargaan juga akan memberikan dampak yang positif bagi karyawan. Karyawan akan merasa termotivasi dan bersemangat dalam menyelesaikan tugas yang diberikan serta akan muncul dorongan karyawan untuk berprestasi. Ada beberapa tujuan pemberian kompensasi antara lain sebagai ikatan kerja sama antara perusahaan dengan karyawan, sebagai sarana untuk meningkatkan semangat dan motivasi

karyawan sebagai strategi perusahaan untuk mempertahankan karyawan atau pegawai yang berkualitas (Prasetyo, 2014:8)

F. Kerangka Pikir

Berdasarkan teori dan hasil penelitian sebelumnya maka dapat diasumsikan bahwa Kepemimpinan, Kompensasi, *Employee Engagement* Sebagai Variabel Intervening berpengaruh terhadap Kinerja Karyawan, yang dapat digambarkan dengan tabel di bawah :

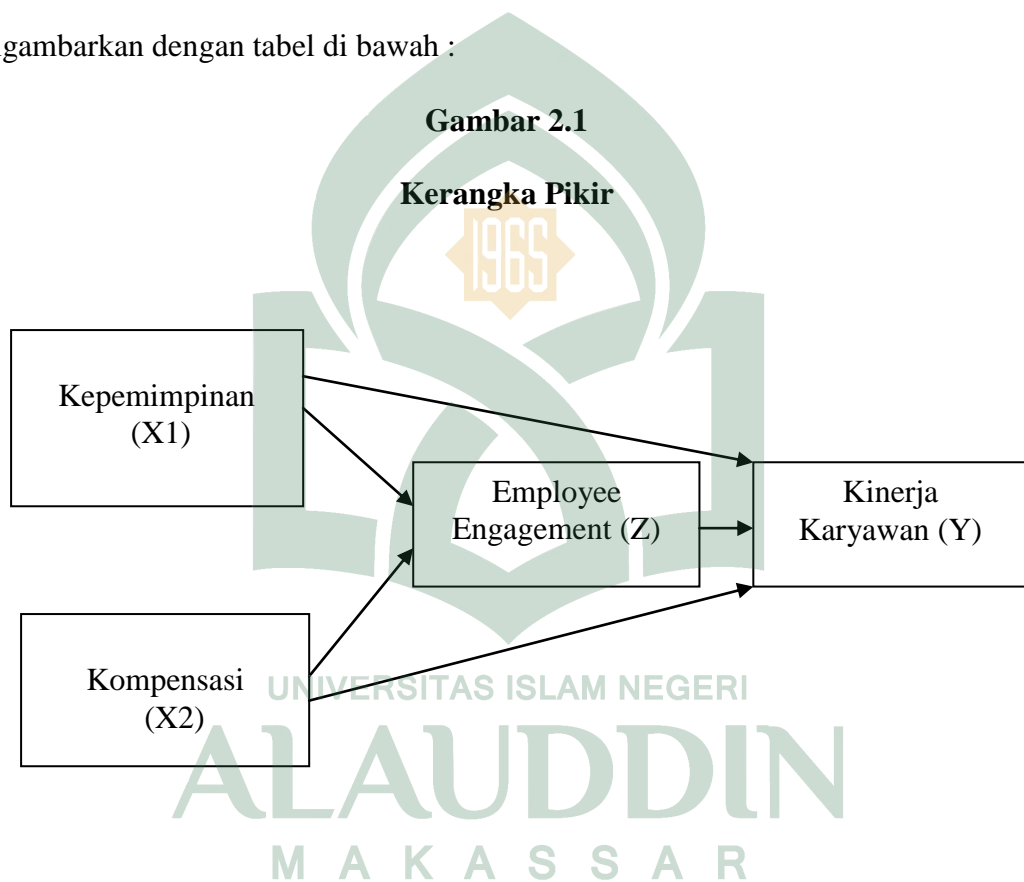

BAB III

METODE PENELITIAN

A. Jenis Penelitian

Jenis penelitian yang digunakan dalam penelitian adalah penelitian asosiatif/korelasional dengan pendekatan kuantitatif. Penelitian asosiatif/korelasional merupakan penelitian yang bertujuan untuk mengetahui pengaruh ataupun juga hubungan antara dua variabel atau lebih. Sedangkan pendekatan yang digunakan adalah pendekatan kuantitatif. Pendekatan ini digunakan untuk meneliti pada populasi atau sampel tertentu, pengumpulan data menggunakan instrumen penelitian, analisis data bersifat kuantitatif/statistik, dengan tujuan menguji untuk menguji hipotesis yang telah ditetapkan (Sugiyono, 2016:8)

B. Tempat dan waktu penelitian

Adapun lokasi yang telah ditentukan pada penelitian ini yaitu, PT. Perkebunan Nusantara XIV (Pabrik Gula Takalar) di desa Pa'rappunganta, kecamatan Polongbangkeng Utara, Kabupaten Takalar. Dan waktu penelitian ini dilakukan Oktober-Januari 2019.

C. Populasi dan Sampel

Proses penelitian pada dasarnya meliputi perumusan masalah penelitian dan pemecahannya. Adapun populasi dan sampel serta teknik pengambilan sampel dalam penelitian ini sebagai berikut.

1. Populasi

Populasi diartikan sebagai wilayah generalisasi yang terdiri atas : objek/subjek yang mempunyai kualitas dan karakteristik tertentu yang diterapkan oleh peneliti untuk dipelajari dan kemudian ditarik kesimpulannya (Sugiyono: 2014: 80). Menurut Suharismi Arikunto, populasi adalah keseluruhan subjek penelitian. Sampel adalah bagian dari jumlah dan karakteristik yang dimiliki oleh populasi tersebut (Arikunto 2013:173).

Adapun populasi pada penelitian ini adalah karyawan atau pegawai PT Perkebunan Nusantara XIV (Pabrik Gula Takalar) yaitu berjumlah 493 orang.

2. Sampel

Menurut Sugiyono (2014:81) Sampel adalah bagian dari jumlah dan karakteristik yang dimiliki oleh populasi tersebut. Sedangkan menurut Hasan (2002) sampel adalah bagian dari populasi yang diambil melalui cara-cara tertentu, jelas, lengkap yang dianggap mewakili populasi.

Untuk menghitung besarnya sampel, maka peneliti menggunakan rumus Slovin menurut (Sugiyono, 2014:116).

$$n = \frac{N}{1 + Ne^2}$$

Dimana:

n = jumlah sampel

N = jumlah populasi

e = batas toleransi kesalahan (*error tolerance*) 5% atau 0,05

$$n = \frac{493}{493(0,05)^2 + 1}$$

$$= \frac{493}{1,2325 + 1}$$
$$= \frac{493}{2,2325}$$

$$n = 220,82 \text{ atau } 221$$

Berdasarkan perhitungan diatas, maka dapat kita simpulkan bahwa jumlah responden yang akan diteliti adalah 221 orang. Sampel diambil berdasarkan *probability sampling*, *sampel random sampling*, dimana peneliti memberikan peluang yang sama bagi setiap unsur (anggota) populasi untuk dipilih menjadi anggota sampel yang dilakukan secara acak tanpa memperhatikan starata yang ada dalam populasi itu sendiri.

D. Jenis dan Sumber Data

Penelitian ini menggunakan data primer dan data sekunder. Data primer merupakan data yang didapat dari sumber pertama baik dari individu atau data perseorangan seperti hasil dan wawancara atau hasil pengisian kuesiopner yang bisa dilakukan oleh peneliti (Umar 2014:42). Sumber data primer adalah data yang dikumpulkan secara langsung oleh peneliti. Dimana dalam penelitian ini diperoleh langsung dari responden melalui teknik kuesioner. Data sekunder merupakan data primer yang telah diolah lebih lanjut dan disajikan baik oleh pihak pengumpul data primer atau pihak lain misalnya dalam bentuk tabel-tabel atau diagram-diagram. Data sekunder dalam penelitian ini berupa studi kepustakaan, jurnal, dan informasi dokumentasi yang dapat diambil melalui sistem *on-line* (internet).

E. Metode Pengumpulan data

Metode pengumpulan data yang penulis gunakan adalah metode angket. Metode angket adalah serangkaian atau daftar pertanyaan yang disusun secara sistematis, kemudian diisi oleh responden. Sugiyono (2010:45).

Angket ini menggunakan skala likert pada setiap indikator yang dipertanyakan. Skala ini digunakan untuk mengukur sikap, pendapat dan persepsi seseorang atau kelompok tentang kejadian atau gejala pengukuran dalam hal ini menggunakan 4 tingkat yang terdiri dari sangat setuju, setuju, tidak setuju dan sangat tidak setuju. Dari jawaban di atas memiliki bobot skor dengan rincian sebagai berikut:

| | |
|---------------------------|-----|
| Sangat Setuju (SS) | : 5 |
| Setuju (S) | : 4 |
| Tidak Setuju (TS) | : 2 |
| Sangat Tidak Setuju (STS) | : 1 |

F. Instrumen Penelitian

Didalam penelitian ini, instrument yang digunakan berupa kuesioner atau angket yang berupa pertanyaan. Bentuk pertanyaan yang digunakan adalah pertanyaan tertutup. Pertanyaan tertutup merupakan pertanyaan alternative jawaban responden dan telah disediakan oleh peneliti. Pertanyaan tertutup akan membantu responden untuk menjawab dengan cepat. Dan juga memudahkan peneliti dalam melakukan analisis data terhadap seluruh angket yang telah terkumpul. Sugiyono (2007:56)

Kuesioner yang berisi pertanyaan apada penelitian ini dibentuk berdasarkan indikator dari variabel kepemimpinan (X1), kompensasi (X2), kinerja karyawan (Y), dan *employee engagement* (Z). Seperti yang terdapat pada tabel 3.1.

Tabel 3.1 Instrumen Penelitian

| No | Variabel | Indikator | Skala Likert |
|----|---|--|--------------|
| 1 | Kepemimpinan (X1) (Wayan Arya dan Ni Ketut 2015) | a. Keterbukaan pimpinan b. Penyampaian instruksi pekerjaan c. Pemahaman pimpinan terhadap konflik dalam pekerjaan d. Sikap ketegasan pimpinan e. Sikap keadilan pimpinan | Likert |
| 2 | Kompensasi (X2) (Simamora, 2004:442) | a. Puas terhadap gaji b. Puas terhadap Fasilitas c. Puas terhadap Tunjangan | Likert |
| 3 | Employee Engagement (Z) (Wayan Arya dan Ni Ketut 2015) | a. Perasaan bermakna b. Keamanan/ rasa aman c. Ketersediaan dukungan d. Penghargaan | Likert |
| 4 | Kinerja karyawan (Y) (Bangun 2012 : 233) | a. Jumlah pekerjaan b. Kualitas pekerjaan c. Ketepatan waktu d. Kehadiran e. Kemampuan kerja sama | Likert |

G. Uji Validitas dan Reliabilitas Instrumen

1. Uji validitas

Uji Validitas digunakan untuk mengukur sah atau valid tidaknya suatu kuesioner. Suatu kuesioner dikatakan valid jika pertanyaan pada kuesioner mampu untuk mengungkapkan sesuatu yang akan diukur oleh kuesioner. Uji signifikan dilakukan dengan membandingkan nilai r hitung dengan r tabel untuk *degree of freedom* (df) = $n-2$, dalam hal ini n adalah jumlah sample. Uji Validitas menggunakan taraf signifikansi 5%. Jika r hitung $>$ r tabel dan bernilai positif. Maka variabel tersebut valid sedangkan jika r hitung $<$ r tabel, maka variabel tersebut tidak valid (Ghozali, 2016:52).

2. Uji reliabilitas

Menurut Husaini (2003) “uji reliabilitas adalah proses pengukuran terhadap ketepatan (konsisten) dari suatu instrument.” Pengujian ini dimaksudkan untuk menjamin instrument yang digunakan merupakan sebuah instrumen yang handal, konsistensi dan stabil, sehingga bila digunakan berkali-kali akan menghasilkan data yang sama.

Berdasarkan hal tersebut dapat dikatakan bahwa uji reliabilitas inimerupakan alat untuk mengetahui apakah instrument yang digunakan dalam penelitian dapat dipercaya sebagai alat untuk mengumpulkan data (Azhar dan Adri, 2008:5). Adapun instrument dianggap reliabel ketika nilai koefisien korelasi atau *Cronbach's Alpha* nya minimal 0,60 (Sugiyono, 2018:220). Dengan demikian, agar instrument penelitian dianggap reliabel, maka nilainya harus berada atau diatas 0,60.

H. Tehnik Analisis Data

Teknik analisis merupakan sebuah proses yang terintegrasi dalam prosedur penelitian. Analisis data dalam penelitian dilakukan untuk menjawab rumusan masalah dan hipotesis yang telah diajukan. Hasil analisis data selanjutnya diinterpretasikan dan dibuatkan dalam kesimpulannya (Hedryandi, 2015:210). Teknik yang digunakan untuk mengelolah data adalah, teknik analisis statistik melalui *software* SPSS 21. Adapun teknik analisis data yang digunakan dalam penelitian adalah sebagai berikut:

1. Uji Analisis Statistik Deskriptif

Statistik deskriptif adalah suatu cara yang memberikan gambaran atau deskriptif suatu data yang dilihat dari nilai Rata-Rata (*mean*), Standar Deviasi, Varian, Maksimum, Minimum, *Sum*, *Range*, *Kurtosis* dan *Skewness* (kemencengan distribusi) (Ghozali, 2016:19). Data deskriptif digunakan untuk memberikan gambaran mengenai deskripsi responden penelitian dan deskripsi setiap pertanyaan kuesioner.

2. Asumsi Klasik

Uji Asumsi klasik adalah suatu uji yang dilakukan untuk menilai sebuah model regresi , apakah terdapat masalah-masalah asumsi klasik atau tidak. Uji asumsi klasik terdiri atas empat uji yang harus dipenuhi, yaitu:

a. Uji Normalitas

Uji normalitas adalah suatu uji yang bertujuan untuk menguji apakah dalam model regresi. Variabel pengganggu atau residual memiliki distribusi normal. Uji normalitas mengamsumsikan bahwa nilai residual mengikuti

distribusi normal. Jika asumsi ini dilanggar maka uji statistik menjadi tidak valid untuk jumlah sampel kecil. Ada dua cara untuk mendeteksi apakah residual berdistribusi normal atau tidak yaitu dengan analisis grafik dan uji statistik.

Analisis grafik adalah salah satu cara untuk melihat normalitas residual adalah dengan melihat grafik histogram yang membandingkan antara data dengan observasi dengan distribusi yang mendekati distribusi normal. Jika distribusi data residual normal, maka garis yang menggambarkan data sesungguhnya akan mengikuti garis diagonalnya (Ghozali, 2016: 154). Sedangkan uji statistik dilakukan dengan melihat nilai *Kurtosis* dan *Skewness* dan untuk menguji apakah residual terdistribusi normal dapat dilihat dari hasil uji Kolmogorov Smirnov. Apabila hasil dari One Sample Kolmogorov Smirnov test dibawah tingkat signifikansi 5% atau 0,05 maka model tersebut regresi tersebut tidak memenuhi asumsi normalitas, begitupun sebaliknya (Ghozali :170).

b. Uji Autokorelasi

Uji Autokorelasi adalah suatu uji yang bertujuan untuk mengetahui apakah dalam model regresi terdapat menyimpangan asumsi klasik autokorelasi. Metode pengujian dalam penelitian ini menggunakan uji *Durbin-Watson* (Uji DW). Uji DW hanya digunakan untuk autokorelasi tingkat satu (*first order autorrelation*) dan mensyaratkan adanya konstanta dalam model regresi. Adapun cara pengambilan keputusan untuk menilai apakah ada tidaknya autokorelasi dengan cara, apabila ketentuan pengujian uji Durbin Watson (Uji DW) dengan ketentuan jika DW lebih besar dari du dan $(4-du)$, maka hipotesis nol diterima dan berarti tidak terjadi autokorelasi (Ghozali:107).

c. Uji Multikolinearitas

Uji Multikolinearitas adalah suatu uji yang bertujuan untuk menguji apakah model regresi ditemukan adanya korelasi antar variabel bebas (independen). Model regresi yang baik seharusnya tidak terjadi korelasi di antara variabel bebas. Jika variabel independen saling berkorelasi, maka variabel ini tidak ortogonal. Variabel ortogonal adalah variabel independen yang nilai korelasi antar sesama variabel independen sama dengan nol. Cara untuk mendeteksi ada atau tidaknya Multikolinearitas di dalam model regresi dengan cara melihat nilai VIF (*Variance Inflation Factor*) dan nilai *Tolerance*. Apabila nilai VIFnya dengan ketentuan nilai $> 0,10$ dan $VIF < 10$, maka dapat diartikan tidak terdapat multikolinearitas pada model regresi penelitian (Ghozali, 2016:103).

d. Uji Heteroskedastisitas

Uji Heteroskedastisitas adalah suatu uji yang bertujuan untuk menguji apakah dalam model regresi terdapat ketidaksamaan variance dari residual satu pengamatan ke pengamatan lain. Jika variance dari residual satu pengamatan ke pengamatan lain tetap, maka disebut Homoskedastisitas dan jika berbeda disebut Homoskedastisitas. Model regresi yang baik apabila yang Homoskedastisitas atau tidak terjadi Heteroskedastisitas. Cara menguji Heteroskedastisitas dengan melihat grafik Plot antara nilai prediksi variabel terikat (dependen) yaitu ZPRED dengan residualnya SRESID (Ghozali, 2016:134).

Selain itu bisa juga dengan menggunakan uji Glejser. Uji Glejser dilakukan untuk meregres nilai absolut residual terhadap variabel independen. Jika terlihat dari probabilitas signifikansinya di atas tingkat kepercayaan 0,05

maka disimpulkan model regresi tidak mengandung adanya Heteroskedastisitas (Ghozali :137).

3. Uji Hipotesis

Uji hipotesis bertujuan untuk melihat ada atau tidak pengaruh dari antar variabel serta untuk membuktikan hipotesis. Dalam pengujian penelitian ini menggunakan analisis regresi berganda dan analisis jalur (*Path Analysis*). Dalam statistic pengujian ini diukur dengan melihat koefisien Determinasi (R^2), Uji Simultan (f) dan Uji Parsial (t).

a. Uji Koefisien Determinasi (R^2)

Koefisien determinasi adalah uji yang digunakan untuk mengukur seberapa jauh kemampuan sebuah model yang menerangkan variasi variabel dependen. Nilai koefisien determinasi adalah antara nol dan satu.

b. Uji Simultan (f)

Uji Simultan adalah uji yang dilakukan untuk mengetahui apakah semua variabel bebas memiliki pengaruh secara bersama-sama terhadap variabel dependen. Cara mengetahui dari uji Simultan, jika nilai F-hitung lebih besar dari F-tabel dan memiliki nilai signifikan kurang dari 0,05, maka variabel independen secara bersama-sama (simultan) berpengaruh terhadap variabel dependen dan jika nilai F-hitung lebih kecil dari F-tabel dan memiliki nilai signifikansi diatas dari 0,05, maka variabel independen tidak memiliki pengaruh terhadap variabel dependen.

c. Uji Parsial (t)

Uji Parsial adalah uji yang digunakan untuk melihat seberapa pengaruh satu variabel bebas secara individual menerangkan variasi variabel terikat. Uji t dilakukan dengan melihat nilai jika nilai t hitung lebih kecil dari t-tabel dan memiliki signifikan $> 0,05$, maka H_0 diterima dan H_1 ditolak dan jika nilai t hitung lebih besar dari t-tabel dan memiliki signifikan $< 0,05$, maka H_0 ditolak dan H_1 diterima.

4. Analisis jalur (*path analysis*)

Metode analisis jalur merupakan teknik analisis yang berfungsi untuk menerangkan atau mengetahui akibat langsung dan akibat tidak langsung dari sekumpulan variabel yang merupakan variabel penyebab terhadap seperangkat variabel lainnya yang merupakan variabel akibat (Haryono dan Oktavia, 2014:24). Metode analisis jalur ini digunakan untuk menguji variabel *intervening* di dalam penelitian. Berdasarkan analisis ini, dapat diketahui apakah variabel *intervening* tersebut mampu memediasi hubungan variabel independen terhadap variabel dependen.

Ghozali (2016:237) menyatakan bahwa “analisis jalur merupakan perluasan dari analisis regresi berganda atau analisis jalur adalah penggunaan analisis regresi untuk menaksir hubungan kausalitas antar variabel (*model causal*) yang telah ditetapkan sebelumnya berdasarkan teori.” Analisis jalur sendiri tidak dapat menentukan hubungan sebab-akibat dan juga tidak dapat digunakan sebagai substitusi bagi peneliti untuk melihat hubungan kausalitas antar variabel.

Hubungan kausalitas antar variabel telah dibentuk dengan model berdasarkan landasan teoritis.



BAB IV

HASIL PENELITIAN DAN PEMBAHASAN

A. Gambaran Umum Perusahaan

1. Sejarah Berdirinya Pabrik Gula Takalar

Pendirian Pabrik Gula Takalar diawali oleh keputusan pemerintah untuk mengambil alih proyek pembangunan Pabrik Gula Takalar dengan SK Menteri Pertanian No.689/Kprs/81 tanggal 11 Agustus 1981 PT. Berdasarkan SK Gubernur Kepala daerah tingkat 1 Sulawesi Selatan No.102/2/1982, Pabrik Gula Takalar memperoleh cadangan lahan seluas 11.500 Ha yang terdapat di Kabupaten Takalar dengan luas 6.000 Ha, Kabupaten Gowa dengan luas 3.500 Ha, dan Kabupaten Jenepono dengan luas 2.000 Ha.

Peletakan batu pertama pada pembangunan pabrik pada tanggal 19 November 1982 dilakukan oleh bapak Gubernur DatiI Sulawesi Selatan. Pembangunan pada bulan November 1982 dan selesai bulan Agustus 1984 dengan menghabiskan dana sebesar Rp 63,5 Miliar yang terdiri dari Valuta Asing sebesar Rp 22,8 Miliar dan dana lokal sebesar Rp 40,7 Miliar. Pembangunan Pabrik Gula Takalar selesai pada tanggal 23 Desember 1984 dengan penyerahan Certificate Of Practical Completion dan untuk performance Test dilaksanakan tanggal 15 sampai 11 Agustus 1985 yang telah mampu menghasilkan gula kualitas superior high sugar (SHS1) dan telah diresmikan oleh Presiden Republik Indonesia pada tanggal 23 Desember 1987.

2. Visi dan Misi Pabrik Gula Takalar

1. Visi

Menjadi perusahaan agribisnis dan agroindustri di kawasan Timur Indonesia yang kompetitif, mandiri, dan memberdayakan ekonomi rakyat.

2. Misi

- a. Menghasilkan produk utama berupa gula yang berdaya saing tinggi untuk memenuhi kebutuhan pasar domestik atau internasional.
- b. Mengelola bisnis dengan teknologi akrab lingkungan yang memberikan kontribusi nilai kepada produk dan mendorong pembangunan berwawasan lingkungan.
- c. Melalui kepemimpinan, teamwork, inovasi, dan sdm yang kompeten dalam meningkatkan nilai secara terus menerus kepada shareholder dan stakeholder.
- d. Menempatkan Sumber Daya Manusia sebagai pilar utama penciptaan nilai (*Value creation*) yang mendorong perusahaan tumbuh dan berkembang bersama mitra strategis.

3. Struktur Organisasi Pabrik Gula Takalar

BAGAN STRUKTUR ORGANISASI

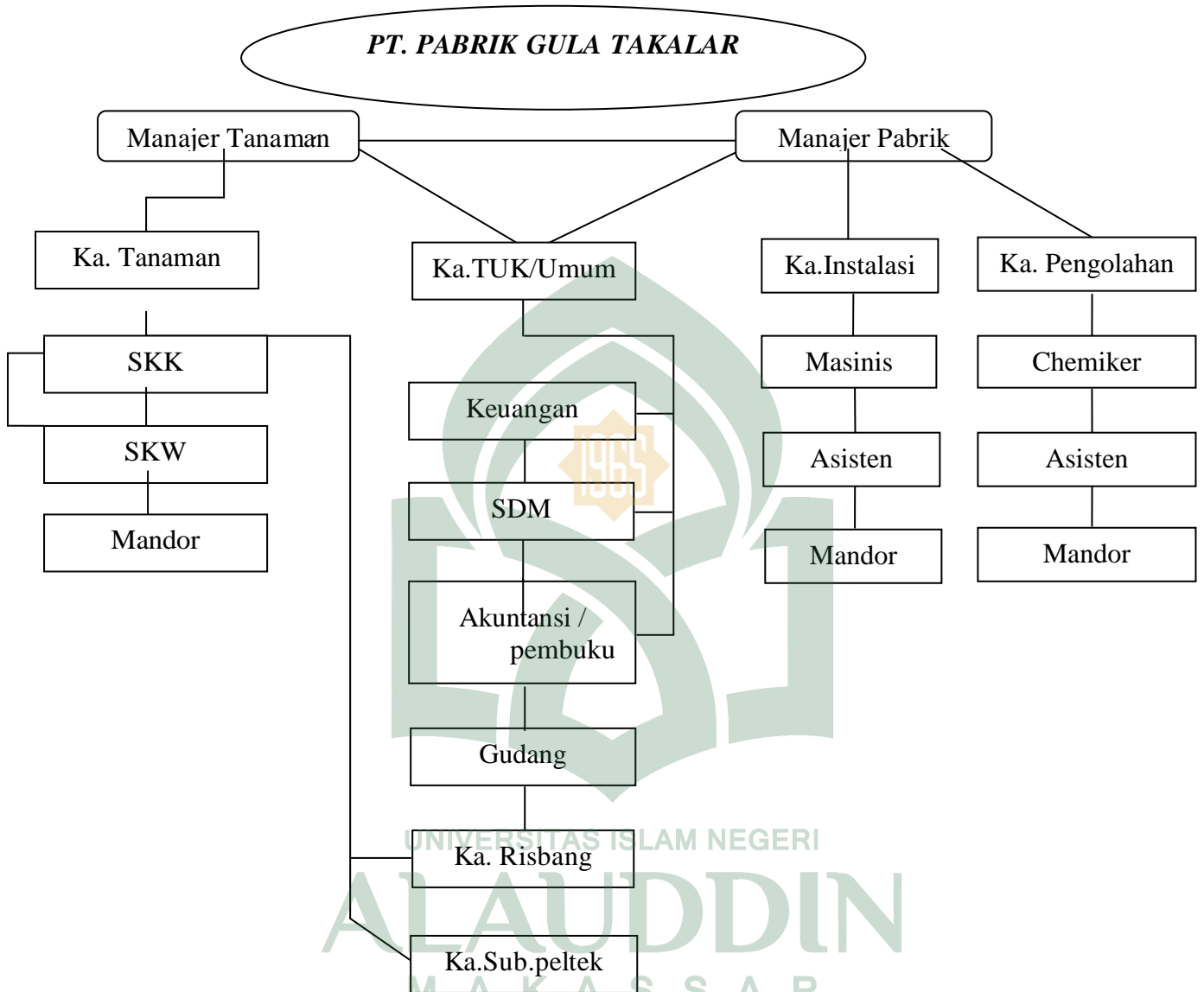

Gambar : 4.1 Sumber (PT Pabrik Gula Takalar) 2018

B. Karakteristik Responden

Pada bagian ini terdapat objek penelitian yang memberikan gambaran mengenai faktor-faktor apa saja yang mempengaruhi penelitian ini. Adapun beberapa karakteristik responden dalam penelitian ini, yaitu sebagai berikut:

1. Jenis Kelamin

Dari 221 kuesioner yang disebar kepada karyawan PTP Nusantara XIV Gula Takalar ternyata terdapat 172 orang atau dengan persentase sebesar 77,8% responden laki-laki dan 49 orang atau dengan persentase sebesar 22,2% responden perempuan. Berdasarkan data tersebut bahwa mayoritas karyawan PTP Nusantara XIV Gula Takalar adalah laki-laki. Data tersebut dapat dilihat dari tabel dibawah ini

Tabel 4.1
Data karyawan Pabrik Gula Takalar

| Jenis Kelamin | Jumlah Karyawan | Persentase |
|----------------------|------------------------|-------------------|
| Laki-laki | 172 | 77,8% |
| Perempuan | 49 | 22,2% |
| Total | 221 | 100% |

Sumber : Data Primer yang Diolah tahun 2018

2. Usia

Dari 221 kuesioner yang disebar kepada karyawan PTP Nusantara XIV Gula Takalar, terdapat 80 responden yang berada pada interval usia 25-30 tahun atau dengan persentase 36,2%. Berdasarkan data tersebut bahwa mayoritas karyawan PTP Nusantara XIV Gula Takalar adalah interval usia 25-30 Tahun. Data tersebut dapat dilihat dari tabel dibawah ini:

Tabel 4.2
Data Usia Karyawan

| Usia | Jumlah Karyawan | Persentase |
|---------------|------------------------|-------------------|
| 25 – 30 Tahun | 80 | 36,2 % |
| 31 – 40 Tahun | 69 | 33,1 % |
| 41 – 50 Tahun | 32 | 14,5 % |
| >51 Tahun | 40 | 18,1 % |
| Total | 221 | 100% |

Sumber : Data Primer yang Diolah tahun 2018

3. Lama bekerja

Dari 221 kuesioner yang disebar kepada karyawan PTP Nusantara XIV Gula Takalar, terdapat 79 responden yang berada pada interval lama bekerja 11-20 tahun atau dengan persentase 35,7%. Berdasarkan data tersebut bahwa mayoritas karyawan PTP XIV Nusantara Gula Takalar adalah interval lama kerja 11-20 tahun. Data tersebut dapat dilihat dari tabel dibawah ini:

Tabel 4.3
Data Lama Bekerja Karyawan

| Lama Bekerja | Jumlah Karyawan | Persentase |
|---------------------|------------------------|-------------------|
| < 5 Tahun | 47 | 21,3% |
| 6 – 10 Tahun | 39 | 17,6% |
| 11 – 20 Tahun | 79 | 35,7% |
| > 21 Tahun | 56 | 25,3% |
| Total | 221 | 100% |

Sumber : Data Primer yang Diolah tahun 2018

C. Deskriptif Data Penelitian

Berikut ini penjelasan tentang variabel kepemimpinan (X1) kompensasi (X2), *employee engagement* (Z), kinerja karyawan (Y).

a. Deskriptif Variabel Independen

Variabel kepemimpinan (X1) terdiri dari 5 item pernyataan diantaranya yaitu, pimpinan selalu melibatkan bawahan dan rekan kerjanya dalam membuat keputusan (X1.1), pimpinan selalu menyampaikan instruksi pekerjaan (X1.2), pimpinan mampu memahami konflik yang terjadi dalam suatu pekerjaan (X1.3), pimpinan sangat tegas dalam peraturan yang telah ditetapkan (X1.4), pimpinan sangat adil dalam mengambil suatu keputusan (X1.5). Hasil tanggapan variabel kepemimpinan dapat dilihat pada tabel 4.2 berikut ini:

Tabel 4.4 Tanggapan Responden Mengenai Kepemimpinan

| No | PERNYATAAN | SKOR | | | | JUMLAH |
|----|------------|------|----|-----|-----|--------|
| | | STS | TS | S | SS | |
| 1 | X1.1 | 0 | 0 | 21 | 200 | 221 |
| 2 | X1.2 | 0 | 0 | 68 | 153 | 221 |
| 3 | X1.3 | 0 | 0 | 102 | 119 | 221 |
| 4 | X1.4 | 0 | 7 | 202 | 12 | 221 |
| 5 | X1.5 | 0 | 1 | 173 | 47 | 221 |

Sumber: Hasil Olahan Data Primer, 2018

Variabel kompensasi (X2) terdiri dari 5 item pernyataan diantaranya yaitu, saya mendapatkan gaji atas pekerjaan saya setiap bulan secara tepat waktu (X2.1), besarnya gaji yang saya terima sudah sesuai dengan kinerja saya (X2.2), saya puas dengan fasilitas yang telah disediakan (X2.3), setiap tahun saya mendapatkan tunjangan hari raya (X2.4), selama bekerja diperusahaan saya mendapatkan jaminan kesehatan (X2.5). Hasil tanggapan variabel kompensasi dapat dilihat pada tabel 4.3 berikut ini:

Tabel 4.5 Tanggapan Responden Mengenai Kompensasi

| No | PERNYATAAN | SKOR | | | | JUMLAH |
|----|------------|------|----|-----|-----|--------|
| | | STS | TS | S | SS | |
| 1 | X2.1 | 0 | 6 | 185 | 30 | 221 |
| 2 | X2.2 | 0 | 0 | 22 | 199 | 221 |
| 3 | X2.3 | 0 | 0 | 142 | 80 | 221 |
| 4 | X2.4 | 0 | 7 | 95 | 126 | 221 |
| 5 | X2.5 | 0 | 0 | 50 | 171 | 221 |

Sumber: Hasil Olahan Data Primer, 2018

b. Deskriptif Variabel Intervening

Variabel *employee engagement* (Z) terdiri dari 4 item pernyataan diantaranya yaitu, saya selalu menerima pengakuan dan pujian terhadap pekerjaan yang telah saya lakukan (Z.1), perusahaan menyediakan sarana keselamatan dan kesehatan kerja (Z.2), atasan memberikan dorongan kepada saya untuk mengajukan gagasan-gagasan/ saran-saran (Z.3), penghargaan yang diberikan kepada saya sesuai dengan apa yang telah saya kerjakan (Z.4) . Hasil tanggapan variabel *employee engagement* dapat dilihat pada tabel 4.4 berikut ini:

Tabel 4.6 Tanggapan Responden Mengenai *Employee engagement*

| No | PERNYATAAN | SKOR | | | | JUMLAH |
|----|------------|------|----|-----|-----|--------|
| | | STS | TS | S | SS | |
| 1 | Z.1 | 0 | 11 | 192 | 18 | 221 |
| 2 | Z.2 | 0 | 1 | 130 | 90 | 221 |
| 3 | Z.3 | 0 | 0 | 75 | 146 | 221 |
| 4 | Z.4 | 0 | 0 | 18 | 203 | 221 |

Sumber: Hasil Olahan Data Primer, 2018

c. Deskriptif Variabel Dependen

Variabel Kinerja karyawan (Y) terdiri dari 5 item pernyataan diantaranya yaitu, saya mampu menyelesaikan pekerjaan yang telah diberikan (Y.1), standar kualitas kerja yang telah ditetapkan oleh perusahaan dapat saya capai dengan baik

(Y.2), tugas yang diberikan dapat terselesaikan dengan waktu yang telah ditetapkan oleh pihak perusahaan (Y.3), saya dapat memenuhi tingkat kehadiran yang baik (Y.4). saya mampu bekerjasama yang baik terhadap sesama rekan kerja (Y.5). Hasil tanggapan variabel kinerja karyawan dapat dilihat pada tabel 4.5 berikut ini:

Tabel 4.7 Tanggapan Responden Mengenai Kinerja karyawan

| No | PERNYATAAN | SKOR | | | | JUMLAH |
|----|------------|------|----|-----|-----|--------|
| | | STS | TS | S | SS | |
| 1 | Y.1 | 0 | 0 | 47 | 174 | 221 |
| 2 | Y.2 | 0 | 0 | 1 | 220 | 221 |
| 3 | Y.3 | 0 | 0 | 130 | 91 | 221 |
| 4 | Y.4 | 0 | 0 | 198 | 23 | 221 |
| 5 | Y.5 | 0 | 0 | 6 | 215 | 221 |

Sumber: Hasil Olahan Data Primer, 2018

D. Hasil Penelitian

1. Uji Validitas dan Uji Reliabilitas

Uji validitas dan Realibilitas digunakan untuk menguji setiap butiran instrumen penelitian dari kuesioner apakah dapat digunakan dalam penelitian atau tidak. Pengujian inidilakukan dengan menggunakan SPSS 21 *Statistic for Windows* dengan 221 responden.

b. Uji Validitas

Uji signifikan dilakukan dengan membandingkan nilai r hitung dengan r tabel untuk *degree of freedom* (df) = n-2, dalam hal ni adalah jumlah sample. Uji validitas menggunakan taraf signifikansi 0,05 atau 5%. Jika r hitung > r tabel, maka instrumen dikatakan valid (Ghozali, 2016:52). Berikut adalah hasil validitas penelitian yang dilihat dari tabel di bawah ini:

Tabel 4.8
Hasil Uji Validitas

| Variabel | Item | r-hitung | r-tabel | Keterangan |
|----------------------------|------|----------|---------|------------|
| Kepemimpinan | KP 1 | 0,618 | 0,349 | VALID |
| | KP 2 | 0,780 | 0,349 | VALID |
| | KP 3 | 0,729 | 0,349 | VALID |
| | KP 4 | 0,757 | 0,349 | VALID |
| | KP 5 | 0,760 | 0,349 | VALID |
| Kompensasi | KS 1 | 0,799 | 0,349 | VALID |
| | KS 2 | 0,600 | 0,349 | VALID |
| | KS 3 | 0,826 | 0,349 | VALID |
| | KS 4 | 0,690 | 0,349 | VALID |
| | KS 5 | 0,792 | 0,349 | VALID |
| <i>Employee engagement</i> | EE 1 | 0,797 | 0,349 | VALID |
| | EE 2 | 0,745 | 0,349 | VALID |
| | EE 3 | 0,810 | 0,349 | VALID |
| | EE 4 | 0,638 | 0,349 | VALID |
| Kinerja karyawan | KK 1 | 0,756 | 0,349 | VALID |
| | KK 2 | 0,595 | 0,349 | VALID |
| | KK 3 | 0,766 | 0,349 | VALID |
| | KK 4 | 0,463 | 0,349 | VALID |
| | KK 5 | 0,686 | 0,349 | VALID |

Sumber: Data Primer yang Diolah tahun 2018

Berdasarkan hasil uji validitas dapat dilihat bahwa semua pertanyaan pada item variabel memiliki $r\text{-hitung} > r\text{-tabel}$, artinya bahwa instrument penelitian layak atau valid digunakan untuk memperoleh data.

c. Uji Reliabilitas

Uji reliabilitas atau uji kendala merupakan ukuran kestabilan dan konsistensi responden dalam menjawab setiap butir pernyataan pada kuesioner penelitian. Suatu instrument dinyatakan reliabel jika koefisien reliabilitas atau nilai *Cronbach's Alpha* minimal 0,60 (Sugiyono, 2018:220). Berikut hasil dari uji reliabilitas yang dapat dilihat dari tabel dibawah ini:

Tabel 4.9
Hasil Uji Reliabilitas

| Variabel | Cronbach's Alpha | Keterangan |
|----------------------------|------------------|------------|
| Kepemimpinan | 0,773 | Reliabel |
| Kompensasi | 0,781 | Reliabel |
| <i>Employee engagement</i> | 0,728 | Reliabel |
| Kinerja karyawan | 0,673 | Reliabel |

Sumber: Data Primer yang Diolah 2018

Berdasarkan hasil dari tabel diatas, dapat dilihat nilai *Cronbach's Alpha* pada masing-masing variabel yaitu 0,60 keatas. Hal ini menunjukkan bahwa masing-masing variabel *reliabel*.

2. Uji Analisis Statistik Deskriptif

Uji analisis statistik deskriptif digunakan untuk melihat gambaran atau deskripsi dari nilai Rata-Rata (*Mean*), Standar Deviasi, Varian, Maksimum, Minimum, *Sum*, *Range*, *Kurtosis*, dan *Skewnees*. Berikut ini adalah hasil uji analisis statistic deskriptif penelitian yang dilihat dari tabel di bawah ini:

Tabel 4.10
Hasil Uji Analisis Statistik Deskriptif
Descriptive Statistics

| | N | Minimum | Maximum | Mean | Std. Deviation |
|-----------------------|-----|---------|---------|---------|----------------|
| X1 | 221 | 16,00 | 25,00 | 22,3167 | 1,38142 |
| X2 | 221 | 18,00 | 25,00 | 22,6878 | 1,60037 |
| Z | 221 | 12,00 | 20,00 | 17,9593 | 1,33593 |
| Y | 221 | 20,00 | 25,00 | 23,2715 | ,98560 |
| Valid N (listwise) | 221 | | | | |

Sumber: Output SPSS 2018

Berdasarkan hasil dari tabel menunjukkan bahwa hasil uji analisis statistik deskriptif memiliki hasil yang berbeda-beda disetiap variabel. Adapun

hasilnya yaitu untuk variabel X1 yaitu kepemimpinan menunjukkan nilai minimum 16,00, nilai maximum sebesar 25,00, nilai *mean* 22,3167 dan nilai standar deviasi sebesar 1,38142. Untuk variabel X2 yaitu kompensasi menunjukkan nilai minimum 18,00, nilai maksimum sebesar 25,00, nilai *mean* 22,6878 dan nilai standar deviasi sebesar 1,60037. Untuk variabel Z yaitu *employee engagement* menunjukkan nilai minimum 12,00, nilai maksimum sebesar 20,00, nilai *mean* 17,9593 dan nilai standar deviasi sebesar 1,33593. Untuk Y yaitu kinerja karyawan menunjukkan nilai minimum 20,00, nilai maksimum sebesar 25,00, nilai *mean* 23,2715 dan nilai standar deviasi sebesar ,98560.

Berdasarkan hal tersebut dapat disimpulkan bahwa nilai *mean* (rata-rata) tertinggi pada variabel Y yaitu kinerja karyawan dengan nilai 23,2715 sedangkan nilai *mean* (rata-rata) terendah berada pada variabel Z 17,9593. Untuk nilai standar deviasi tertinggi pada variabel X2 yaitu kompensasi dengan nilai 1,60037 sedangkan nilai standar deviasi terendah berada pada variabel Y yaitu kinerja karyawan 0,98560.

3. Uji Asumsi Klasik

Uji asumsi klasik terdapat empat macam uji yang harus dipenuhi sebelum melangkah pada analisis regresi. Penelitian ini memiliki dua kali uji asumsi klasik karena ada dua medel diuji. Berikut ini adalah uji asumsi klasik sebagai berikut:

a. Uji Normalitas

Dalam uji normalitas penelitian ini pengujian ini dilakukan dengan teknik *Kolmogorov-Smirnov Z*. ketika hasil dari *Kolmogorov-Smirnov Z* berada diatas

tingkat signifikansi, maka menunjukkan pola distribusi normal dan menunjukkan model regresi memenuhi asumsi normalitas. Selain menggunakan teknik *Kolmogorov-Smirnov Z* ada cara lain untuk mengetahui data distribusi normal yaitu menggunakan uji normal *Probability Plot*. Dilihat dari titik-titik plot. Ketika titik-titik berada didekat garis diagonal, maka nilai residual berdistribusi normal. Berikut ini adalah hasil uji normalitas berdasarkan teknik *Kolmogorov-Smirnov Z* dan uji normal *Probability Plot* yang dilihat dari tabel di bawah ini:

Tabel 4.11
Hasil Uji Normalitas
One-Sample Kolmogorov-Smirnov Test

| | | Unstandardized Residual |
|----------------------------------|----------------|-------------------------|
| N | | 221 |
| Normal Parameters ^{a,b} | Mean | ,0000000 |
| | Std. Deviation | ,87586800 |
| | Absolute | ,037 |
| Most Extreme Differences | Positive | ,030 |
| | Negative | -,037 |
| Kolmogorov-Smirnov Z | | ,549 |
| Asymp. Sig. (2-tailed) | | ,924 |

a. Test distribution is Normal.

b. Calculated from data.

Sumber: Output SPSS 2018

Gambar 4.2
Hasil uji normalitas

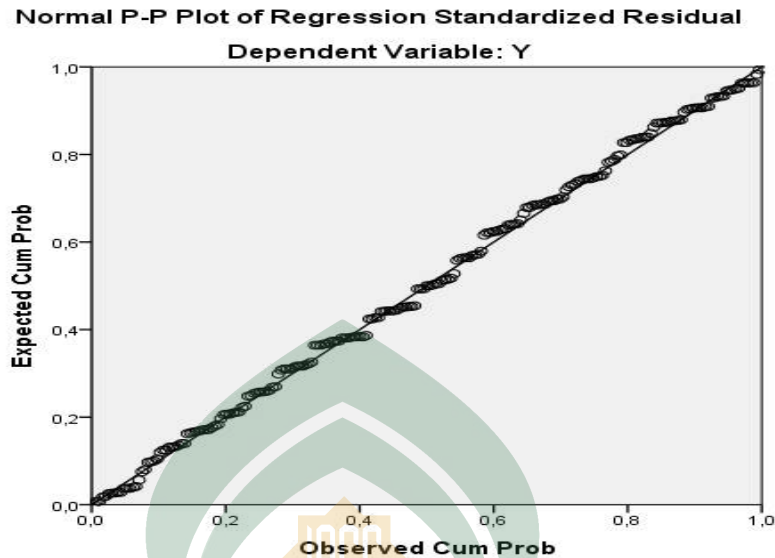

Sumber : Output SPSS diolah 2018

Dari hasil nilai *Kolmogorov-Smirnov Z* pada tabel One-Sample Kolmogorov-Smirnov Test yaitu 0,549. Hal ini menunjukkan bahwa nilai *Kolmogorov-Smirnov Z* lebih besar dari nilai signifikansi yaitu 0,05, sehingga kedua model ini telah memenuhi uji normalitas yang terdistribusi normal.

Selain itu, hasil nilai uji *Probability Plot* menunjukkan bahwa gambar titik-titik plot berada didekat atau mengikuti garis diagonal sehingga telah memenuhi uji normalitas yang terdistribusi normal.

b. Uji Autokorelasi

Dalam uji autokorelasi penelitian ini pengujiannya menggunakan uji Durbin Watson untuk mengetahui dan mendeteksi apakah ada tidaknya autokorelasi penelitian ini. Ketentuan pengujian uji Durbin Watson (Uji DW) dengan ketentuan jika DW lebih besar dari du dan $(4-du)$, maka hipotesis nol

diterima dan berarti tidak terjadi autokorelasi. Berikut ini adalah hasil uji autokorelasi yang dilihat dari tabel di bawah ini:

Tabel 4.12
Hasil Uji Autokorelasi

Model Summary^b

| Model | R | R Square | Adjusted R Square | Std. Error of the Estimate | Durbin-Watson |
|-------|-------------------|----------|-------------------|----------------------------|---------------|
| 1 | ,459 ^a | ,210 | ,199 | ,88190 | 1,998 |

a. Predictors: (Constant), Z, X2, X1

b. Dependent Variable: Y

Sumber : Output SPSS diolah 2018

Berdasarkan hasil uji autokorelasi yang menggunakan uji *Durbin Watson* dapat dilihat nilai DW jumlah populasi (N) penelitian adalah 221 dan jumlah variabel Independen (K) adalah 3 (k=3), nilai batas bawah (dL) adalah 1,7382 dan nilai batas atas (dU) adalah 1,7990. Berdasarkan data tersebut maka nilai DW > nilai dU, sehingga tidak terdapat autokorelasi.

c. Uji Multikolinearitas

Uji Multikolinearitas dilakukan untuk menguji apakah model regresi ditemukan adanya korelasi antara variabel independen. Model regresi yang baik seharusnya tidak terjadi korelasi diantara variabel independen. Cara mengetahui dapat atau tidak multikolinearitas dapat dilihat dari nilai tolerance dan VIF nya dengan ketentuan jika nilai *tolerance* > 0,10 dan VIF < 10, maka dapat diartikan tidak terdapat multikolinearitas pada model regresi penelitian. Berikut ini adalah hasil uji multikolinearitas yang dilihat dari tabel di bawah ini:

Tabel 4.13
Hasil Uji Multikolinearitas

Coefficients^a

| Model | | Collinearity Statistics | |
|-------|----|-------------------------|-------|
| | | Tolerance | VIF |
| 1 | X1 | ,843 | 1,186 |
| | X2 | ,863 | 1,159 |
| | Z | ,772 | 1,296 |

a. Dependent Variable: Y

Sumber : Output SPSS diolah 2018

Berdasarkan hasil dari tabel, pada variabel X1 yaitu kepemimpinan memiliki nilai *tolerance* yaitu 0,843 ($>0,10$) dan nilai VIF yaitu 1,186 (<10), pada variabel X2 adalah kompensasi memiliki nilai *tolerance* yaitu 0,863 ($>0,10$) dan nilai VIF yaitu 1,159 (<10), dan pada variabel Z adalah *employee engagement* memiliki nilai *tolerance* yaitu 0,772 ($>0,10$) dan nilai VIF yaitu 1,296 (<10). Dari hasil tersebut dapat dilihat bahwa X1, X2 dan Z tidak terjadi multikolinearitas.

d. Uji Heteroskedastistas

Uji heteroskedastisitas bertujuan menguji apakah dalam model regresi terjadi ketidaksamaan variance dari residual satu pengamatan ke pengamatan yang lain. Untuk mendeteksi adanya heteroskedastisitas dapat dilakukan dengan menggunakan *Sactter Plot*. Apabila tidak terdapat pola yang teratur, maka model regresi tersebut bebas dari masalah heteroskedastisitas. Hasil pengujian heteroskedastisitas dengan metode *Scatter Plot* diperoleh sebagai beriku

Gambar 4.3
Hasil Uji Heteroskedastisitas

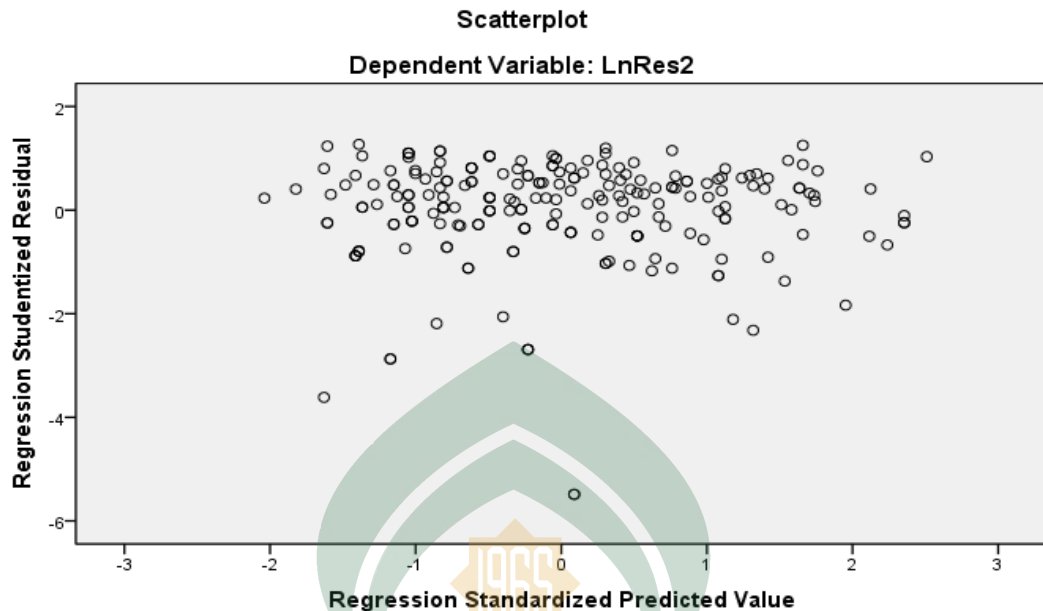

Sumber : Output SPSS diolah 2018

Hasil uji heteroskedastisitas dari gambar 4.2 menunjukkan bahwa grafik *scatter plot* antara SRESID dan ZPRED menunjukkan pola penyebaran, di mana titik-titik menyebar secara acak serta tersebar baik diatas maupun dibawah angka 0 pada sumbu Y. Hal ini dapat disimpulkan bahwa tidak terjadi heteroskedastisitas.

Untuk menguji heteroskedastisitas ini juga dapat dilakukan dengan uji Glejser. Uji Glejser mengusulkan untuk meregres nilai absolut residual terhadap variabel independen. Jika nilai yang terlihat dari probabilitas signifikansinya di atas tingkat kepercayaan 5% atau 0,05, maka model regresi tidak mengandung heteroskedastisitas. Berikut ini adalah hasil uji heteroskedastisitas yang dilihat dari tabel di bawah ini:

Tabel 4.14
Hasil Uji Heteroskedastisitas
Coefficients^a

| Model | Unstandardized Coefficients | | Standardized Coefficients | T | Sig. |
|------------|-----------------------------|------------|---------------------------|--------|------|
| | B | Std. Error | Beta | | |
| (Constant) | 1,557 | 3,403 | | ,458 | ,648 |
| 1 X1 | ,056 | ,134 | ,031 | ,418 | ,677 |
| X2 | -,144 | ,114 | -,092 | -1,260 | ,209 |
| Z | -,062 | ,145 | -,033 | -,428 | ,669 |

a. Dependent Variable: LnRes2
 Sumber : Output SPSS diolah 2018

Dari hasil tabel diatas, dapat dilihat bahwa hasil uji glejser memiliki nilai signifikan variabel tingkat kepercayaannya diatas 0,05 sehingga dapat disimpulkan tidak terdapat heteroskedastisitas.

4. Uji Hipotesis

Uji hipotesis adalah uji yang dilakukan untuk mengetahui ada tidaknya pengaruh antar variabel dan untuk membuktikan hipotesis yang dirumuskan sebelumnya. Uji ini dilakukan menggunakan analisis berganda dan *path analysis*. Pada penelitian ini terdapat dua model regresi, dan *path analysis* dilakukan untuk mengetahui pengaruh variabel langsung dan variabel tidak langsung.

a. Analisis Regresi Model I

1) Uji koefisien Determinasi (R^2)

Uji koefisien determinasi adalah uji yang dilakukan untuk mengetahui kemampuan variabel independen dalam menjelaskan variabel dependen. Berikut ini adalah hasil uji koefisien determinasi yang dilihat dari tabel dibawah ini:

Tabel 4.15
Hasil Uji Koefisien Determinasi (R^2) Model I

Model Summary^b

| Model | R | R Square | Adjusted R Square | Std. Error of the Estimate |
|-------|-------------------|----------|-------------------|----------------------------|
| 1 | ,478 ^a | ,228 | ,221 | 1,17899 |

a. Predictors: (Constant), X2, X1

b. Dependent Variabel: Z

Sumber : Output SPSS diaolah 2018

Berdasarkan tabel diatas, bahwa nilai koefisien yang memiliki nilai R Square sebesar 0,228 atau sebesar 22,8%. Dari nilai ini dapat diartikan bahwa variabel *employee engagement* dapat dijelaskan oleh variabel kepemimpinan dan kompensasi dengan R Square sebesar 22,8%, sedangkan sisanya yaitu sebesar 77,2% dijelaskan oleh variabel lain yang tidak diteliti.

2) Uji Simultan (F)

Uji simultan adalah uji yang dilakukan untuk mengetahui apakah semua variabel bebas memiliki pengaruh secara bersama-sama terhadap variabel dependen. Adapun dasar-dasar dalam pengambilan keputusan dalam uji F yaitu:

- a) Jika nilai F-hitung lebih besar dari F-tabel dan memiliki nilai signifikan kurang dari 0,05 maka variabel independen secara bersama-sama (simultan) berpengaruh terhadap variabel dependen
- b) Jika nilai F-hitung lebih kecil dari F-tabel dan memiliki nilai signifikansi diatas dari 0,05 maka variabel independen tidak memiliki pengaruh terhadap variabel dependen

Berikut ini adalah hasil uji simultan (F) yang dilihat dari tabel dibawah ini:

Tabel 4.16
Hasil Uji Simultan (F) Model I
ANOVA^a

| Model | | Sum of Squares | Df | Mean Square | F | Sig. |
|-------|------------|----------------|-----|-------------|--------|-------------------|
| 1 | Regression | 89,611 | 2 | 44,805 | 32,234 | ,000 ^b |
| | Residual | 303,023 | 218 | 1,390 | | |
| | Total | 392,633 | 220 | | | |

- a. Dependent Variable: Z
b. Predictors: (Constant), X2, X1
Sumber : Output SPSS diolah 2018

Berdasarkan hasil dari tabel diatas bahwa nilai F-hitung sebesar 32,234 dan lebih besar dari nilai f-tabel 3,04 serta nilai signifikannya sebesar 0,000 atau kurang dari 0,05 sehingga dapat disimpulkan bahwa variabel kepemimpinan dan kompensasi secara bersama-sama (simultan) berpengaruh signifikan terhadap variabel *employee engagement*.

3) Uji Parsial (t)

Uji Parsial adalah uji yang dilakukan untuk mengetahui pengaruh dari satu variabel independen serta individual dalam menjelaskan variabel dependen. Dalam hipotesis penelitian pada uji t yaitu $H_0 =$ tidak berpengaruh signifikan dan $H_1 =$ berpengaruh signifikan. Adapun beberapa dasar pengambilan keputusan dalam uji parsial yaitu:

- a) Jika nilai t hitung lebih kecil dari t-tabel dan memiliki signifikan $> 0,05$ maka H_0 diterima dan H_1 ditolak

- b) Jika nilai t hitung lebih besar dari t -tabel dan memiliki signifikansi $< 0,05$ maka H_0 ditolak dan H_1 diterima

Berikut ini adalah hasil uji simultan (F) yang dilihat dari tabel di bawah ini :

Tabel 4.17
Hasil Uji Parsial (t) Model I
Coefficients^a

| Model | Unstandardized Coefficients | | Standardized Coefficients | t | Sig. |
|------------|-----------------------------|------------|---------------------------|-------|------|
| | B | Std. Error | Beta | | |
| (Constant) | 5,543 | 1,550 | | 3,577 | ,000 |
| 1 X1 | ,312 | ,059 | ,322 | 5,284 | ,000 |
| X2 | ,241 | ,051 | ,288 | 4,723 | ,000 |

a. Dependent Variable: Z
Sumber : Output SPSS 2018

Berdasarkan tabel di atas bahwa variabel kepemimpinan memiliki nilai koefisien regresi sebesar 0,312 bernilai positif (+) artinya variabel kepemimpinan memiliki pengaruh positif terhadap *employee engagement*. Variabel kepemimpinan memiliki nilai t -hitung sebesar 5,284 atau lebih besar dari t -tabel (1,65251) serta nilai signifikansi sebesar 0,000 atau lebih kecil dari 0,05 hal ini menunjukkan bahwa variabel kepemimpinan berpengaruh signifikan terhadap *employee engagement*, berarti bahwa:

**H1 : Kepemimpinan berpengaruh terhadap *employee engagement*,
Diterima**

Selanjutnya, variabel kompensasi memiliki nilai koefisien regresi sebesar 0,241 bernilai positif (+) artinya variabel kompensasi memiliki pengaruh positif terhadap *employee engagement*. Variabel kompensasi memiliki nilai t -hitung

sebesar 4,723 atau lebih besar dari t-tabel (1,65251) serta nilai signifikansi sebesar 0,000 atau lebih kecil dari 0,05. Hal ini menunjukkan bahwa variabel kompensasi berpengaruh signifikan terhadap *employee engagement*, berarti bahwa:

H2 : Kompensasi berpengaruh terhadap *employee engagement*, Diterima

b. Analisis Regresi Model II

1) Uji koefisien Determinasi (R^2)

Uji koefisien determinasi adalah uji yang dilakukan untuk mengetahui kemampuan variabel independen dalam menjelaskan variabel dependen. Berikut ini adalah hasil uji koefisien determinasi yang dilihat dari tabel di bawah ini:

Tabel 4.18
Hasil Uji Koefisien Determinasi (R^2) Model II
Model Summary

| Model | R | R Square | Adjusted R Square | Std. Error of the Estimate |
|-------|-------------------|----------|-------------------|----------------------------|
| 1 | ,459 ^a | ,210 | ,199 | ,88190 |

a. Predictors: (Constant), Z, X2, X1

b. Dependent Variable: Y

Sumber : Output SPSS 2018

Berdasarkan tabel diatas, bahwa nilai koefisien yang memiliki nilai R Square sebesar 0,210 atau sebesar 21%. Dari nilai ini dapat diartikan bahwa variabel kinerja karyawan dapat dijelaskan oleh variabel kepemimpinan, kompensasi dan *employee engagement* dengan R Square 21%, sedangkan sisanya yaitu sebesar 79 dijelaskan oleh variabel lain yang tidak diteliti.

2) Uji Simultan (F)

Uji Simultan adalah uji yang dilakukan untuk mengetahui apakah semua variabel bebas memiliki pengaruh secara bersama-sama terhadap variabel dependen. Adapun dasar-dasar dalam pengambilan keputusan dalam uji F yaitu:

- a) Jika nilai F-hitung lebih besar dari F-tabel dan memiliki nilai signifikan kurang dari 0,05 maka variabel independen secara bersama-sama (simultan) berpengaruh terhadap variabel dependen
- b) Jika nilai F-hitung lebih kecil dari F-tabel dan memiliki nilai signifikan diatas dari 0,05 maka variabel independen tidak memiliki pengaruh terhadap variabel dependen

Berikut ini adalah hasil uji simultan (F) yang dilihat dari tabel di bawah ini:

Tabel 4.19
Hasil Uji Simultan (F) Model II
ANOVA^a

| Model | | Sum of Squares | Df | Mean Square | F | Sig. |
|-------|------------|----------------|-----|-------------|--------|-------------------|
| 1 | Regression | 44,939 | 3 | 14,980 | 19,260 | ,000 ^b |
| | Residual | 168,772 | 217 | ,778 | | |
| | Total | 213,710 | 220 | | | |

a. Dependent Variable: Y

b. Predictors: (Constant), Z, X2, X1

Sumber : Output SPSS 2018

Berdasarkan hasil dari tabel diatas bahwa nilai F-hitung sebesar 19,260 dan lebih besar dari nilai F-tabel yaitu 2,65 serta nilai signifikannya sebesar 0,000 atau kurang dari 0,05 sehingga dapat disimpulkan bahwa variabel kepemimpinan,

kompensasi, *employee engagement* secara bersama-sama (simultan berpengaruh signifikan terhadap variabel kinerja karyawan.

3) Uji Parsial (t)

Uji Parsial adalah uji yang dilakukan untuk mengetahui pengaruh dari satu variabel independen secara individual dalam menjelaskan variabel dependen. Dalam hipotesis penelitian pada uji t yaitu H_0 = tidak berpengaruh signifikan dan H_1 = berpengaruh signifikan. Adapun beberapa dasar pengambilan keputusan dalam uji parsial yaitu:

- a) Jika nilai t hitung lebih kecil dari t-tabel dan memiliki signifikan $> 0,05$ maka H_0 diterima dan H_1 ditolak
- b) Jika nilai t hitung lebih besar dari t-tabel dan memiliki signifikan $< 0,05$ maka H_0 ditolak dan H_1 diterima

Berikut ini adalah hasil uji simultan (F) yang dilihat dari tabel di bawah ini:

Tabel 4.20
Hasil Uji Parsial (t) Model II
Coefficients^a

| Model | Unstandardized Coefficients | | Standardized Coefficients | T | Sig. | |
|-------|-----------------------------|------------|---------------------------|------|--------|------|
| | B | Std. Error | Beta | | | |
| 1 | (Constant) | 14,406 | 1,193 | | 12,080 | ,000 |
| | X1 | ,131 | ,047 | ,183 | 2,789 | ,006 |
| | X2 | ,153 | ,040 | ,249 | 3,831 | ,000 |
| | Z | ,138 | ,051 | ,186 | 2,715 | ,007 |

a. Dependent Variable: Y
 Sumber : Output SPSS 2018

Berdasarkan tabel diatas bahwa variabel kepemimpinan memiliki nilai koefisien regresi sebesar 0,131 bernilai positif (+) artinya variabel kepemimpinan memiliki pengaruh positif terhadap kinerja karyawan. Variabel kepemimpinan memiliki nilai t-hitung sebesar 2,789 atau lebih besar dari t-tabel (1,65251) serta nilai signifikansi sebesar 0,006 atau lebih kecil dari 0,05. Hal ini menunjukkan bahwa variabel kepemimpinan berpengaruh signifikan terhadap kinerja karyawan, berarti bahwa:

H3 : Kepemimpinan berpengaruh terhadap kinerja karyawan, Diterima

Selanjutnya, variabel kompensasi memiliki nilai koefisien regresi sebesar 0,153 bernilai positif (+) artinya variabel kompensasi memiliki pengaruh positif terhadap kinerja karyawan. Variabel kompensasi memiliki nilai t-hitung sebesar 3,831 atau lebih besar dari t-tabel (1,65251) serta nilai signifikansi sebesar 0,000 atau lebih kecil dari 0,05. Hal ini menunjukkan bahwa variabel kompensasi berpengaruh signifikan terhadap kinerja karyawan, berarti bahwa:

H4 : Kompensasi berpengaruh terhadap kinerja karyawan, Diterima

Selanjutnya, berdasarkan tabel diatas bahwa variabel *employee engagement* memiliki nilai koefisien regresi sebesar 0,138 bernilai positif (+) artinya variabel *employee engagement* memiliki pengaruh positif terhadap kinerja karyawan. Variabel *employee engagement* memiliki nilai t-hitung sebesar 2,715 atau lebih besar dari t-tabel (1,65251) serta nilai signifikansi sebesar 0,007 atau lebih kecil dari 0,05. Hal ini menunjukkan bahwa variabel *employee engagement* berpengaruh signifikan terhadap kinerja karyawan, berarti bahwa:

H5 : *Employee engagement* berpengaruh terhadap kinerja karyawan,

Diterima

5. Analisis jalur

Analisis jalur (*path analysis*) adalah teknik yang digunakan untuk mengetahui akibat langsung dan tidak langsung dari sekumpulan variabel yang merupakan variabel penyebab terhadap seperangkat variabel lainnya yang merupakan variabel akibat. Dalam penelitian menguji variabel intervening. Variabel intervening mampu untuk mediasi hubungan variabel dependen dan independen.

a. Koefisien Jalur Model I

Pada hasil output regresi model I diketahui besarnya nilai R Square pada model Summary sebesar 0,228 atau 22,8%, hal ini menunjukkan kontribusi pengaruh kepemimpinan (X1) dan kompensasi (X2) terhadap *employee engagement* (Z) adalah 22,8% sementara sisanya 77,2% merupakan pengaruh dari variabel lain yang tidak dimasukkan dalam penelitian. Untuk mendapatkan nilai $e1$ dapat dicari dengan menggunakan rumus $e1 = \sqrt{1 - 0,228} = 0,8786$. Dengan demikian gambar diagram jalur model I adalah sebagai berikut:

UNIVERSITAS ISLAM NEGERI
ALAUDDIN
M A K A S S A R

Diagram 4.4
Diagram Jalur Model I

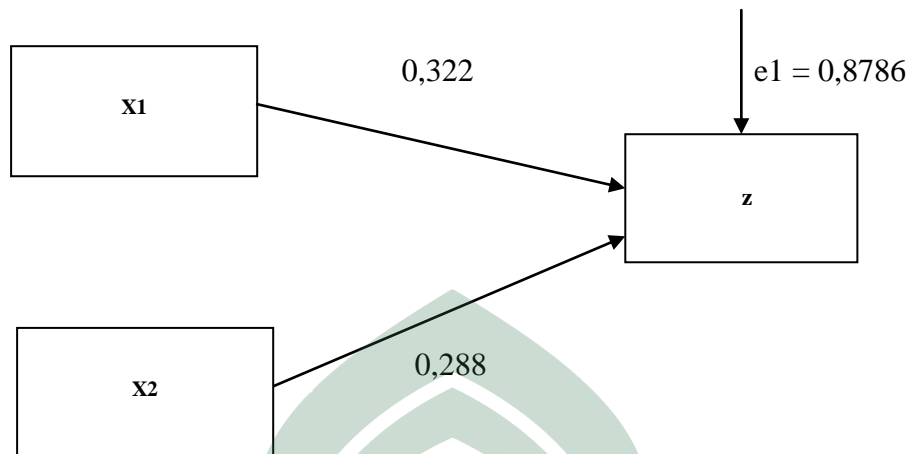

Sumber : Data SPSS yang diolah 2018

b. Koefisien Jalur Model II

Pada hasil output regresi model II diketahui besarnya nilai R Square pada model Summary sebesar 0,210 atau 21%, hal ini menunjukkan kontribusi pengaruh kepemimpinan (X1), kompensasi (X2) dan kinerja karyawan (Y) terhadap *employee engagement* (Z) adalah 21%, sementara sisanya yaitu sebesar 79% dijelaskan oleh variabel lain yang tidak diteliti. Untuk mendapatkan nilai $e1$ dapat dicari dengan menggunakan rumus $e1 = \sqrt{1 - 0,210} = 0,8888$. Dengan demikian gambar diagram jalur model II adalah sebagai berikut

Diagram 4.5
Diagram Jalur Model II

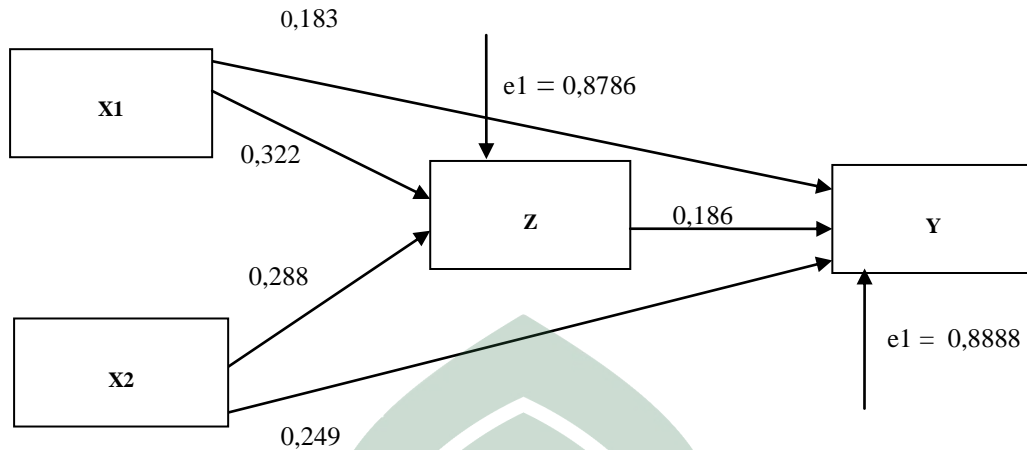

Sumber : Data SPSS yang diolah 2018

c. Analisis Pengaruh X1 terhadap Z melalui Y

Berdasarkan diagram jalur model I bahwa pengaruh langsung yang diberikan variabel kepemimpinan (X1) terhadap *employee engagement* (Z) sebesar 0,183. Sedangkan pengaruh tidak langsung X1 terhadap Y dikalikan dengan nilai beta Y terhadap Z, yaitu $0,186 \times 0,322 = 0,059$. Selanjutnya, dapat diketahui bahwa pengaruh total yang diberikan X1 terhadap Z dengan menunjukkan pengaruh langsung dan tidak langsung yaitu: $0,183 + 0,059 = 0,242$.

d. Analisis Pengaruh X2 terhadap Z melalui Y

Berdasarkan gambar diagram jalur model II bahwa pengaruh langsung yang diberikan variabel kompensasi (X2) terhadap *employee engagement* (Z) sebesar 0,249. Sedangkan pengaruh tidak langsung X2 terhadap Y dikalikan dengan nilai beta Y terhadap Z, yaitu $0,288 \times 0,186 = 0,053$. Selanjutnya, dapat diketahui bahwa pengaruh total yang diberikan X2 terhadap Z dengan menunjukkan pengaruh langsung dan tidak langsung yaitu: $0,249 + 0,053 = 0,302$.

Pengujian hipotesis mediasi dapat dilakukan dengan prosedur uji sobel

(sobel test) sebagai berikut:

$$\begin{aligned}
 Sp3p4p5 &= \sqrt{(p5)^2(sp^2)^2 + (p3)^2(sp3)^2 + (p4)^2(sp)^2 + (sp2)^2(sp3)^2(sp4)^2} \\
 &= \sqrt{(0,186)^2(0,047)^2 + (0,183)^2(0,040)^2 + (0,249)^2(0,051)^2 +} \\
 &\quad \sqrt{(0,047)^2(0,040)^2(0,051)^2} \\
 &= \sqrt{(0,034596) (0,002209) + (0,033489) (0,0016) + (0,062001) \\
 &\quad (0,002601) + (0,002209) (0,0016) (0,002601)} \\
 &= \sqrt{0,0000764226 + 0,0000535824 + 0,0001612646 + 0,0000000092} \\
 &= \sqrt{0,0002912788} \\
 &= 0,017067
 \end{aligned}$$

Berdasarkan hasil $sp3p3p5$ ini maka dapat dihitung nilai t statistik pengaruh mediasi dengan rumus sebagai berikut :

a. Kepemimpinan

$$t = p3p5 / sp3p4p5 = 0,034 / 0,017067 = 1,992$$

oleh karena itu nilai t -hitung sebesar $1,992 > t$ -tabel $1,652$ dan koefisien mediasi $0,034$, maka dapat disimpulkan bahwa kepemimpinan (X_1) berpengaruh terhadap Kinerja karyawan (Y) melalui *employee engagement* (Z).

H6 : Kepemimpinan terhadap kinerja karyawan melalui *employee engagement* sebagai variabel intervening, Diterima

b. Kompensasi

$$t = p3p5 / sp3p4p5 = 0,228 / 0,017067 = 13,359$$

oleh karena itu nilai t-hitung sebesar $13,359 > t\text{-tabel } 1,652$ dan koefisien mediasi $0,228$, maka dapat disimpulkan bahwa Kompensasi (X_2) berpengaruh terhadap Kinerja karyawan (Y) melalui *employee engagement* (Z).

H7 : Kompensasi terhadap kinerja karyawan melalui *employee engagement* sebagai variabel intervening, Diterima

E. Pembahasan

Berdasarkan hasil analisis, selanjutnya akan dilakukan pembahasan hasil analisis sehingga dapat memberikan gambaran mengenai bagaimana pengaruh antar variabel penelitian. Dalam penelitian ini terdapat empat variabel yaitu kepemimpinan sebagai variabel X_1 (Independen), kompensasi sebagai variabel X_2 (Independen), kinerja karyawan sebagai variabel Y (Dependen) dan *employee engagement* sebagai variabel Z (Intervening).

1. Pengaruh kepemimpinan terhadap *employee engagement*

Berdasarkan nilai koefisien regresi sebesar $0,312$ bernilai positif (+) artinya variabel kepemimpinan memiliki pengaruh positif terhadap *employee engagement*. Variabel kepemimpinan memiliki nilai t-hitung sebesar $5,284$ atau lebih besar dari t-tabel ($1,65251$) serta nilai signifikansi sebesar $0,000$ atau lebih kecil dari $0,05$ hal ini menunjukkan bahwa variabel kepemimpinan berpengaruh signifikan terhadap *employee engagement*. Hal ini berarti bahwa *employee engagement* yang baik dapat ditumbuhkan dengan peran serta seorang pemimpin di PTP Nusantara XIV Gula Takalar.

kepemimpinan yang efektif menunjukkan perilaku yang mendukung *employee engagement*, mencerminkan kesadaran diri, pandai berkomunikasi dan menyampaikan informasi, transparansi, dan menunjukkan perlakuan hormat terhadap karyawan di PT. Perkebunan Nusantara XIV Pabrik Gula Takalar. Ketika hal ini terjadi, maka akan berpengaruh terhadap semangat kerja karyawan.

Hasil penelitian ini juga didukung oleh hasil penelitian yang dilakukan oleh Kendita Cromaviant (2016) hasil penelitiannya menunjukkan bahwa terdapat pengaruh yang positif dan signifikan kepemimpinan terhadap *employee engagement*.

Berdasarkan teori Kontingensi yang diperkenalkan oleh Fiedler 1964, 1967. Teori kontingensi adalah teori kesesuaian pemimpin yang berarti berusaha menyesuaikan pemimpin dengan situasi yang tepat. Hal ini disebut sebagai kontingensi, karena teori ini menyatakan bahwa keefektifan pemimpin tergantung pada seberapa sesuai gaya pemimpin dengan situasi sekitar. Dari teori ini dapat disimpulkan bahwa keterikatan karyawan dapat tercapai apabila karyawan merasa nyaman di perusahaan atas pemimpinnya dan membangun hubungan yang baik sehingga karyawan dan pemimpin mencapai tujuan yang sama dalam perusahaan.

Dalam Islam, kepemimpinan sering dikenal dengan perkataan *khalifah* yang bermakna “wakil”, dengan firman Allah Swt. dalam surah Al-Baqarah [2]:30

وَإِذْ قَالَ رَبُّكَ لِلْمَلٰئِكَةِ اِنِّيْ جَاعِلٌ فِى الْاَرْضِ خَلِيْفَةً ۗ قَالُوْۤا اَتَجْعَلُ فِيْهَا مَن يُفْسِدُ فِيْهَا

وَيَسْفِكُ الدِّمَآءَ وَحَنُ نُّسَبِحُ بِحَمْدِكَ وَنُقَدِّسُ لَكَ ۗ قَالَ اِنِّيْۤ اَعْلَمُ مَا لَا تَعْلَمُوْنَ ﴿۳۰﴾

Terjemahnya:

Ingatlah ketika Tuhanmu berfirman kepada para malaikat: “Sesungguhnya Aku hendak menjadikan seorang khalifah di muka bumi.” Mereka berkata: “Mengapa Engkau hendak menjadikan (khalifah) di bumi itu orang yang akan membuat kerusakan padanya dan menumpahkan darah, padahal kami senantiasa bertasbih dengan memuji Engkau dan mensucikan Engkau?” Tuhan berfirman: “Sesungguhnya Aku mengetahui apa yang tidak kamu ketahui.”

Sebagaimana, dikemukakan di atas. Mustafa al-Maraghi, mengatakan khalifah adalah wakil Tuhan di muka bumi [*khalifah fil ardil*]. Rasyid Ridla al-manar, menyatakan *khalifah* adalah sosok manusia yang dibekali kelebihan akal, pikiran dan pengetahuan untuk mengatur. Istilah atau perkataan *khalifa* ini, mulai populer digunakan setelah Rasulullah Saw. wafat. Dalam istilah yang lain, kepemimpinan juga terkandung dalam pengertian “Imam”, yang berarti pemuka agama dan pemimpin spiritual yang diteladani dan dilaksanakan fatwanya. Ada juga istilah “*amir*” pemimpin yang memiliki kekuasaan dan kewenangan untuk mengatur masyarakat. Dikenal pula istilah “*ulil amir*” (jamaknya *umara*) yang disebutkan dalam firman Allah Swt.

2. Pengaruh kompensasi terhadap *employee engagement*

Berdasarkan nilai koefisien regresi sebesar 0,241 bernilai positif (+) artinya variabel kompensasi memiliki pengaruh positif terhadap *employee engagement*. Variabel kompensasi memiliki nilai t-hitung sebesar 4,723 atau lebih besar dari t-tabel (1,65251) serta nilai signifikansi sebesar 0,000 atau lebih kecil dari 0,05. Hal ini menunjukkan bahwa variabel kompensasi berpengaruh signifikan terhadap *employee engagement*. Hal ini berarti bahwa kompensasi yang

diberikan secara adil dapat membuat semangat karyawan menjadi meningkat dan akan mempengaruhi *employee engagement* karyawan semakin meningkat pula di PTP Nusantara XIV Gula Takalar.

Menurut Rahayu, dkk (2008), *Employee Engagement* merupakan komitmen karyawan untuk memberikan yang terbaik bagi perusahaan, mampu menerima dukungan secara positif, dan mampu bekerja secara efektif dan efisien untuk meningkatkan kinerja di lingkungan kerjanya. Faktor yang mempengaruhi *employee engagement* dan kinerja karyawan dapat berasal dari SDM atau karyawan yang lain seperti rekan kerja atau pimpinannya atau dari perusahaan itu sendiri yaitu dukungan perusahaan seperti kompensasi atau motivasi yang diberikan. Kompensasi yang diberikan pemimpin di PTP Nusantara XIV Gula Takalar yang secara adil dan merata membuat karyawan semakin semangat dalam bekerja dan rasa ketertikan antar sesama karyawan pun meningkat.

Hasil penelitian ini juga didukung oleh hasil penelitian yang dilakukan oleh Neeta Bhatla (2011), hasil penelitiannya menunjukkan bahwa terdapat pengaruh yang positif dan signifikan kompensasi terhadap *employee engagement*.

Allah SWT berfirman dalam QS. Al-Baqarah/ 2:281-202 :

وَأْتَقُوا يَوْمًا تُرْجَعُونَ فِيهِ إِلَى اللَّهِ ثُمَّ تُوَفَّى كُلُّ نَفْسٍ مَّا كَسَبَتْ وَهُمْ لَا يُظْلَمُونَ

Terjemahnya :

“Dan perihalarah dirimu dari (azab yang terjadi pada) hari yang pada waktu itu kamu semua dikembalikan kepada Allah. Kemudian masing-masing diri diberi balasan yang sempurna terhadap apa yang telah dikerjakannya, sedang mereka sedikit pun tidak dianiaya (dirugikan)”.

أُولَئِكَ لَهُمْ نَصِيبٌ مِّمَّا كَسَبُوا وَاللَّهُ سَرِيعُ الْحِسَابِ

Terjemahnya :

“Mereka itulah orang-orang yang mendapat bahagian dari pada yang mereka usahakan.”

Dalam hal ini Allah sendiri mengisyaratkan bahwa setiap perbuatan, usaha, dan prestasi itu berbanding sejajar dengan imbalan, pahala yang akan diberikan dan bahkan diketahui bahwa setiap orang yang bekerja dalam sebuah perusahaan atau organisasi tertentu orang tersebut berhak diberi imbalan atau kompensasi atas kinerja dan kontribusinya terhadap pekerjaan itu (Eka Suhartini, 2016: 231-232).

3. Pengaruh kepemimpinan terhadap kinerja karyawan

Berdasarkan nilai koefisien regresi sebesar 0,131 bernilai positif (+) artinya variabel kepemimpinan memiliki pengaruh positif terhadap kinerja karyawan. Variabel kepemimpinan memiliki nilai t-hitung sebesar 2,789 atau lebih besar dari t-tabel (1,65251) serta nilai signifikansi sebesar 0,006 atau lebih kecil dari 0,05. Hal ini menunjukkan bahwa variabel kepemimpinan berpengaruh signifikan terhadap kinerja karyawan. Hal ini berarti bahwa kepemimpinan yang semakin baik mampu meningkatkan kinerja karyawan di PTP Nusantara XIV Gula Takalar.

Kepemimpinan sebagai suatu proses pengarahan dan usaha memengaruhi aktifitas yang berkaitan dengan tugas dari para anggota kelompok. Pemimpin juga adalah orang yang menerapkan prinsip dan teknik yang memastikan motivasi,

disiplin, dan produktivitas dalam hal bekerja sama dengan orang agar dapat mencapai sasaran perusahaan. dalam suatu perusahaan, kinerja juga merupakan suatu tampilan keadaan secara utuh atas perusahaan selama periode waktu tertentu, merupakan hasil atau prestasi yang dipengaruhi oleh kegiatan operasional perusahaan dalam memanfaatkan sumber-sumber daya yang dimiliki oleh PTP Nusantara XIV Gula Takalar.

Hasil penelitian ini juga didukung oleh hasil penelitian yang dilakukan oleh Nurul Indayati, dkk (2012), hasil penelitiannya menunjukkan bahwa terdapat pengaruh positif dan signifikan kepemimpinan terhadap kinerja karyawan.

Dalam teori jalur tujuan (*Path Goal Theory*) yang dikembangkan oleh Robert House 1971, memiliki arti kepemimpinan mendorong kinerja yang lebih tinggi dengan cara memberikan kegiatan-kegiatan yang mempengaruhi bawahannya agar percaya bahwa hasil yang berharga bisa dicapai dengan usaha yang serius. Kepemimpinan yang berlaku secara universal menghasilkan tingkat kinerja dan kepuasan bawahan yang tinggi.

Allah SWT berfirman dalam Q.S As-Sajdah : 24

وَجَعَلْنَا مِنْهُمْ أَئِمَّةً يَهْتَدُونَ بِأَمْرِنَا لَمَّا صَبَرُوا وَكَانُوا بِآيَاتِنَا يُوقِنُونَ

Terjemahnya :

“Dan Kami jadikan di antara mereka itu pemimpin-pemimpin yang memberi petunjuk dengan perintah kami ketika mereka sabar dan adalah mereka meyakini ayat-ayat Kami”.

Sebagaimana dikemukakan di atas, tatkala mereka sabar dalam melaksanakan perintah-perintah Allah dan dalam menjauhi larangan-larangan

Nya, membenarkan para Rasul-Nya dan mengikuti risalah yang diberikan kepada mereka, niscaya mereka menjadi pemimpin-pemimpin yang memberi petunjuk kepada kebenaran dengan perintah Kami, mengajak kepada kebaikan, memerintahkan yang ma`ruf dan melarang kemunkaran. Kemudian, ketika mereka mengganti, merubah, menakwil (mengintrepertasi semaunya) dan menghapuskan kedudukan tersebut, maka jadilah hati-hati mereka kasar dengan merubah kalimat dari tempatnya, tidak beramal shalih dan tidak beri`tikad benar.

4. Pengaruh kompensasi terhadap kinerja karyawan

Berdasarkan nilai koefisien regresi sebesar 0,153 bernilai positif (+) artinya variabel kompensasi memiliki pengaruh positif terhadap kinerja karyawan. Variabel kompensasi memiliki nilai t-hitung sebesar 3,831 atau lebih besar dari t-tabel (1,65251) serta nilai signifikansi sebesar 0,000 atau lebih kecil dari 0,05. Hal ini menunjukkan bahwa variabel kompensasi berpengaruh signifikan terhadap kinerja karyawan. Hal ini berarti bahwa kompensasi memiliki pengaruh terhadap kinerja karyawan yang memiliki arti semakin meningkatnya kompensasi dan dilakukan secara adil maka hal tersebut akan berpengaruh dan berdampak pada peningkatan kinerja karyawan di PTP Gula Takalar.

Bagi perusahaan, karyawan merupakan salah satu sumber daya yang amat dibutuhkan untuk mencapai tujuan perusahaan. Sebaliknya, bagi karyawan yang mempunyai berbagai macam kebutuhan, perusahaan merupakan salah satu tempat yang dapat memuaskan kebutuhannya. Kompensasi merupakan imbalan yang diberikan oleh perusahaan kepada karyawan atas jasanya dalam melakukan

tugas, kewajiban, dan tanggung jawab yang dibebankan kepadanya dalam rangka pencapaian tujuan perusahaan (Murty dan Hudiwinarsih, 2012).

Ada dua hal yang perlu diingat oleh perusahaan dalam pemberian kompensasi. Pertama kompensasi yang diberikan perusahaan harus dapat dirasakan adil oleh karyawan dan kedua, besarnya kompensasi tidak jauh berbeda dengan yang diharapkan oleh karyawan. Apabila dua hal ini dapat dipenuhi, maka karyawan akan merasa puas. Kepuasan akan memotivasi karyawan untuk meningkatkan kinerjanya, sehingga tujuan perusahaan maupun kebutuhan karyawan akan tercapai secara bersama (Murty dan Hudiwinarsih, 2012).

Hasil penelitian ini juga didukung oleh hasil penelitian yang dilakukan oleh Yuli Suwati (2013), hasil penelitiannya menunjukkan bahwa terdapat pengaruh yang positif dan signifikan kompensasi terhadap kinerja karyawan.

Allah SWT berfirman dalam QS. At Taubah : 105

وَقُلْ أَعْمَلُوا فَسَيَرَى اللَّهُ عَمَلَكُمْ وَرَسُولُهُ وَالْمُؤْمِنُونَ وَسَتُرَدُّونَ إِلَىٰ عِلْمِ الْغَيْبِ وَالشَّهَادَةِ

UNIVERSITAS ISLAM NEGERI

فَيُنَبِّئُكُمْ بِمَا كُنْتُمْ تَعْمَلُونَ ﴿١٠٥﴾

Terjemahnya :

“Dan katakanlah: Bekerjalah kamu, maka Allah dan Rasul-Nya serta orang-orang mukmin akan melihat pekerjaanmu itu, dan kamu akan dikembalikan kepada (Allah) yang mengetahui akan yang gaib dan yang nyata, lalu diberikan-Nya kepada kamu apa yang telah kamu kerjakan”.

Sebagaimana dikemukakan di atas. Quraish Shihab, mengatakan bekerjalah kamu demi karena Allah semata dengan aneka amal yang sholeh dan bermanfaat, baik untuk diri kamu maupun untuk masyarakat umum, Allah akan

melihat yakni menilai dan memberi ganjaran amal kamu itu. “Ganjaran yang dimaksud adalah upah atau kompensasi”.

5. Pengaruh *employee engagement* terhadap kinerja karyawan

Berdasarkan nilai koefisien regresi sebesar 0,138 bernilai positif (+) artinya variabel *employee engagement* memiliki pengaruh positif terhadap kinerja karyawan. Variabel *employee engagement* memiliki nilai t-hitung sebesar 2,715 atau lebih besar dari t-tabel (1,65251) serta nilai signifikansi sebesar 0,007 atau lebih kecil dari 0,05. Hal ini menunjukkan bahwa variabel *employee engagement* berpengaruh signifikan terhadap kinerja karyawan. Hal ini berarti bahwa *employee engagement* memiliki pengaruh terhadap kinerja karyawan yang memiliki arti semakin meningkatnya keterikatan karyawan yang mengarah positif akan berdampak pada peningkatan kinerja karyawan dan ini terbukti dari hasil penelitian.

Kinerja karyawan menjadi salah satu hal yang menjadi akibat dari terciptanya *employee engagement* yang tinggi. Hal tersebut diungkapkan pula oleh Robinson et al. (2006:113) yang menyatakan bahwa karyawan yang memiliki kaitan kuat dengan perusahaan akan meningkatkan performansi dalam pekerjaannya untuk keuntungan perusahaan.

Dengan adanya pengaruh *employee engagement* terhadap kinerja karyawan, maka perusahaan dapat meningkatkan kinerja karyawannya melalui upaya peningkatan *employee engagement*. Robinson et al. (2006:113) menyatakan bahwa karyawan yang memiliki ikatan kuat dengan perusahaan akan meningkatkan performansi dalam pekerjaannya untuk keuntungan perusahaan.

Hal senada juga diungkapkan Siddhanta dan Roy (2010:171) yang menyatakan bahwa *employee engagement* dapat menciptakan kesuksesan bagi perusahaan salah satunya melalui peningkatan kinerja karyawan.

Hasil penelitian ini juga didukung oleh hasil penelitian yang dilakukan oleh Rashid et al (2011). Menunjukkan bahwa terdapat pengaruh yang positif dan signifikan *employee engagement* terhadap kinerja karyawan.

6. Pengaruh kepemimpinan terhadap kinerja karyawan melalui *employee engagement* sebagai variabel intervening

Berdasarkan perhitungan oleh rumus nilai t-hitung sebesar $1,992 > t\text{-tabel}$ 1,652 dan koefisien mediasi 0,034, maka dapat disimpulkan bahwa kepemimpinan berpengaruh terhadap Kinerja karyawan melalui *employee engagement* di PTP Nusantara XIV Gula Takalar. Berdasarkan hasil tersebut dapat diketahui bahwa ketika pemimpin memberikan motivasi kepada karyawan dan memperhatikan karyawan maka kinerja karyawan akan meningkat, maka akan berdampak pada *employee engagement* karyawan akan meningkat dan melibatkan dirinya secara kognitif dan secara emosional selama ia memainkan peran kerjanya.

Kepemimpinan memiliki pengaruh terhadap karyawan dan perusahaan. dalam suatu organisasi baik itu berupa organisasi bisnis maupun non bisnis kepemimpinan merupakan faktor penting yang menentukan kelangsungan atau keberlanjutan organisasi tersebut pemimpin harus mampu mengatur dan menciptakan suasana kerja yang kondusif dimana suasana kerja yang ada membuat karyawan merasa nyaman dan menumbuhkan merasa disiplin untuk menyelesaikan pekerjaan. Ketika karyawan merasa nyaman dalam suatu pekerjaan

maka kinerja karyawan akan meningkat dan akan memberikan kontribusi dalam mewujudkan tujuan perusahaan (Nawawi, 2005).

Hal ini juga sejalan dengan penelitian Kendita Cromaviat bahwa variabel kepemimpinan berpengaruh secara positif dan signifikan terhadap *employee engagement* yang berarti bahwa kepemimpinan yang efektif menunjukkan perilaku yang mendukung *employee engagement* mencerminkan kesadaran diri, pandai berkomunikasi dan menyampaikan informasi, transparansi, dan menunjukkan perlakuan hormat terhadap karyawan dan perusahaan. sama halnya dengan variabel kepemimpinan yang mempengaruhi variabel kinerja secara signifikan yang memiliki arti bahwa semakin efektif gaya kepemimpinan semakin tinggi pula nilai kinerja karyawan. Selain itu penelitian Wayan dan Ni Ketut juga mendukung dalam penelitian ini bahwa kepemimpinan berpengaruh terhadap kinerja karyawan melalui *employee engagement*.

7. Pengaruh kompensasi terhadap kinerja karyawan melalui *employee engagement* sebagai variabel intervening

Berdasarkan perhitungan oleh rumus nilai t-hitung sebesar $13,359 > t$ -tabel 1,652 dan koefisien mediasi 0,228, maka dapat disimpulkan bahwa Kompensasi terhadap Kinerja karyawan melalui *employee engagement*. Hal tersebut menunjukkan bahwa *employee engagement* terhadap karyawan PTP Gula Takalar mampu untuk mediasi hubungan kompensasi terhadap kinerja karyawan PTP Gula Takalar. Berdasarkan hasil tersebut dapat diketahui bahwa ketika kompensasi diberikan secara adil dan tepat, maka akan berdampak pada *employee engagement* komitmen karyawan untuk memberikan yang terbaik bagi perusahaan

kearah positif yang kemudian berdampak pada peningkatan kinerja karyawan PTP Gula Takalar.

Pemberian kompensasi yang tepat akan berpengaruh positif terhadap kinerja karyawan. Adanya kompensasi berupa bonus, hadiah, maupun penghargaan juga akan memberikan dampak yang positif bagi karyawan. Karyawan akan merasa termotivasi dan bersemangat dalam menyelesaikan tugas yang diberikan serta akan muncul dorongan karyawan untuk berprestasi. Ada beberapa tujuan pemberian kompensasi antara lain sebagai ikatan kerja sama antara perusahaan dengan karyawan, sebagai sarana untuk meningkatkan semangat dan motivasi karyawan sebagai strategi perusahaan untuk mempertahankan karyawan atau pegawai yang berkualitas (Prasetyo, 2014:8)

Hasil penelitian ini juga didukung oleh hasil penelitian yang dilakukan oleh Neeta Bhatla (2011), menunjukkan bahwa Kompensasi memiliki pengaruh yang positif dan signifikan terhadap Employee Engagement. Selain itu peneliti yang dilakukan oleh Warsidi (2008), menunjukkan bahwa kompensasi berpengaruh positif dan signifikan terhadap kinerja.

BAB V

PENUTUP

A. *Kesimpulan*

Berdasarkan hasil dari analisis data yang telah dilakukan dan pembahasan yang telah diuraikan pada Bab IV mengenai pengaruh kepemimpinan dan kompensasi terhadap kinerja karyawan dengan *employee engagement* sebagai variabel intervening (studi pada PTP Nusantara XIV Gula Takalar), maka kesimpulannya sebagai berikut:

1. Berdasarkan hasil dari analisis data menunjukkan kepemimpinan memiliki pengaruh positif dan signifikan terhadap *employee engagement*.
2. Berdasarkan hasil dari analisis data menunjukkan bahwa kompensasi memiliki pengaruh positif dan signifikan terhadap *employee engagement*.
3. Berdasarkan hasil dari analisis data menunjukkan kepemimpinan memiliki pengaruh positif dan signifikan terhadap kinerja karyawan.
4. Berdasarkan hasil dari analisis data menunjukkan kompensasi memiliki pengaruh positif dan signifikan terhadap kinerja karyawan.
5. Berdasarkan hasil dari analisis data menunjukkan *employee engagement* memiliki pengaruh positif dan signifikan terhadap kinerja karyawan.
6. Berdasarkan hasil dari analisis data menunjukkan kepemimpinan memiliki pengaruh signifikan terhadap kinerja karyawan melalui *employee engagement*.

7. Berdasarkan hasil dari analisis data menunjukkan kompensasi memiliki pengaruh signifikan terhadap kinerja karyawan melalui *employee engagement*.

B. Saran

Berdasarkan hasil penelitian dan kesimpulan terdapat beberapa saran yang dapat muncul yaitu:

1. Bagi PTP Nusantara Gula Takalar

Penelitian ini diharapkan dapat digunakan sebagai bahan pertimbangan mengenai pentingnya kepemimpinan dan kompensasi dalam meningkatkan kinerja karyawan melalui *employee engagement*. Dengan harapan bahwa semakin baik kualitas kepemimpinan dan adilnya pemberian kompensasi maka sumber daya manusia yang diterapkan oleh perusahaan akan semakin baik pula kinerja yang dihasilkan. Selain itu penelitian ini juga dapat digunakan sebagai koreksi mengenai bagaimana kondisi atau keadaan yang dirasakan karyawan dalam menyelesaikan pekerjaan guna untuk meningkatkan kinerjanya. Sehingga, baik itu atasan maupun karyawan mampu bekerja sama dan saling terikat satu sama lain guna meningkatkan kinerja dan memajukan profit perusahaan.

2. Bagi peneliti selanjutnya

Diharapkan hasil penelitian ini dapat menjadi referensi dalam penelitian selanjutnya. Selain itu, diharapkan untuk meneliti faktor-faktor lain yang mungkin mampu mempengaruhi kinerja karyawan, selain dari pada kepemimpinan, kompensasi, dan *employee engagement*. Hal tersebut dilakukan untuk penyempurnaan penelitian sebelumnya.

DAFTAR PUSTAKA

- Agus Widiarjono. *Ekonometrika Teori dan Aplikasinya*. (Yogyakarta: Ekonisia 2005).
- Bhuono Nugroho. *Strategi Jitu Memilih Metode Statistik Penelitian dengan SPSS*. (Yogyakarta: Andi: 2005).
- Dea Anggraeni Utomo. “*Motif Pengguna Jejaring Sosial Google+ Di Indonesia*”. *Jurnal e-komunikasi* 1, no.3 (2013): hal 54.
- Eka Suhartini. *Islamic Human Resource Management*. Cetakan Kedua. Alauddin University Press. 2016.
- Ernie Tisnawati Sule dan Kurniawan Saefullah. *Pengantar Manajemen*. Edisi Pertama. Kencana Prenadamedia Group. 2005.
- Ghozali, Imam. *Aplikasi Analisis Multivariate Dengan Program SPSS*. Semarang: BP Universitas diponegoro, 2016.
- Marudut Marpaung. Pengaruh Kepemimpinan dan Team Work Terhadap Kinerja Karyawan di Koperasi Sekjen Kemdikbud Senayan Jakarta. Volume 2 Nomor 1 Maret-April 2014.
- Meida Rachmawati. *Employee Engagement Sebagai Kunci Meningkatkan Kinerja Karyawan (International Journal Review)*. Vol. 6 No. 12, Desember 2013.
- Munparidi. Pengaruh Kepemimpinan, Motivasi, Pelatihan, dan Lingkungan Kerja Terhadap Kinerja Karyawan Pada Perusahaan Daerah Air Minum Tirta Musi Kota Palembang. *Jurnal Orasi Bisnis Edisi ke-VII*, Mei 2012.
- Nabilah Ramadhan dan Jafar Sembiring. Pengaruh *Employee Engagement* Terhadap Kinerja Karyawan di *Human Capital Center Pt. Telekomunikasi Indonesia*, Tbk. *Jurnal Manajemen Indonesia Vol. 14 – No.1 April 2014*.
- Ni Made Nurcahyani dan I.G.A Dewi Adnyani. Pengaruh Kompensasi dan Motivasi terhadap Kinerja Karyawan dengan Kepuasan Kerja sebagai Variabel Intervening. Vol 5, No.1. 2016.

- Nurul, Armanu, dan Rofiaty. Pengaruh Keterlibatan Karyawan, Budaya Organisasi, dan Gaya Kepemimpinan, terhadap Komitmen Organisasional dalam Meningkatkan Kinerja Karyawan (Studi pada Universitas Brawijaya). Volume 10 Nomor 2 juni 2012.
- Princes Grace Lewiuci dan Ronny H. Mustamu. Pengaruh *Employee Engagement* Terhadap Kinerja Karyawan Pada Perusahaan Keluarga Produsen Senapan Angin. AGORA Vol. 4, No 2. 2016.
- Ririvega Kasenda. Kompensasi dan Motivasi Pengaruhnya Terhadap Kinerja Karyawan Pada PT. Bangun Wenang Beverages Company Manado. Vol. 1 No. 3 juni 2013, Hal 853-859.
- Sarita Permata Dewi, Pengaruh Pengendalian Internal dan Gaya Kepemimpinan Terhadap Kinerja Karyawan SPBU Yogyakarta (Studi Kasus Pada SPBU Anak Cabang Perusahaan RB. Group). Volume 1 Nomor 1 Tahun 2012.
- Sarwono, Jonothan Sarwono. *Path Analysis*. Jakarta: Kompas Gramedia, 2012.
- Sigit Prasetyo. Pengaruh kepemimpinan dan kompensasi terhadap kinerja karyawan dengan kepuasan kerja sebagai variabel intervening (Studi Pada Hotel Berbintang di Yogyakarta). 2014
- Slamet Riyadi. Pengaruh Kompensasi Finansial, Gaya Kepemimpinan, dan Motivasi Kerja Terhadap Kinerja Karyawan pada Perusahaan Manufaktur di Jawa Timur. Jurnal Manajemen dan Kewirausahaan, Vol 13, No. 1, Maret 2011: 40-45.
- Sugiyono. *Metode Penelitian Kuantitatif, Kualitatif dan R&D*. Bandung: Alfabeta, 2016.
- Suryani dan Hedryandi. *Metode Riset Kuantitatif*. Jakarta: Prenadamedia Group, 2015.
- Tanto Wijaya dan Fransisca Andreani. Pengaruh Motivasi dan Kompensasi Terhadap Kinerja Karyawan Pada PT Sinar Jaya Abadi Bersama. Vol. 3, No.2. 2015.
- Veithzal, Bachtiar, dan Boy Rafli. *Pemimpin Dan Kepemimpinan Dalam Organisasi*. Edisi Pertama Cetakan Kedua. Jakarta: Rajawali Pers. 2014.

Veithzal, Yuswar, Itjang, dan Gatot. *Manajemen Kinerja untuk Perusahaan dan Organisasi (Cara tepat dan mudah menilai kinerja dari teori ke praktik)*. Edisi Pertama. Yogyakarta. 2015.

Vina S. Marinda. *Pengaruh Kepemimpinan Terhadap Employee Engagement Serta Dampaknya Terhadap Kinerja Karyawan Di Era Digital (Studi Kasus Pada Salah Satu BUMN di Bidang Telekomunikasi)*. 2014.

Wayan Arya Paramarta dan Ni Ketut Laswitarni. *Kepemimpinan, Kompensasi dan Employee Engagement Sebagai Variabel Intervening Pengaruhnya Terhadap Kinerja Karyawan (Studi Pada PT Circleka Indonesia Utama – Regional Bali)*. 2015.

Wibowo. *Manajemen Kinerja*. Edisi Kelima Cetakan Kesepeuluh. Jakarta: Rajawali Pers. 2016.

Windy Aprilia Murty dan Gunasti Hudiwinarsih. *Pengaruh Kompensasi, Motivasi dan Komitmen Organisasional Terhadap Kinerja Karyawan Bagaian Akuntansi (Studi Kasus Pada Perusahaan Manufaktur di Surabaya)*. Volume 2, No. 2, July 2012, 215-228.



L

A

M

P

I

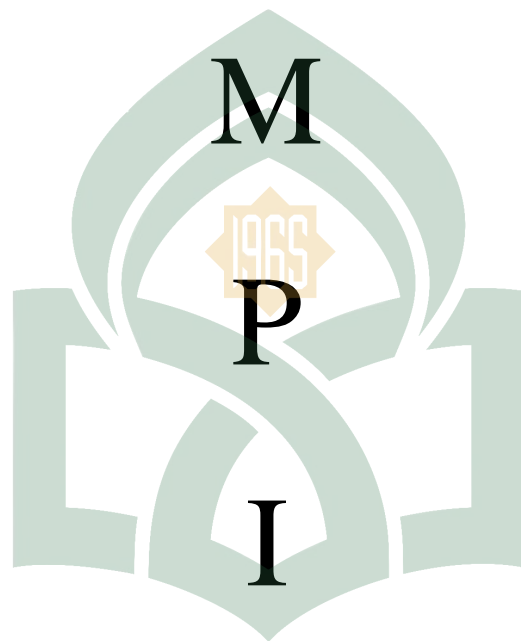

UNIVERSITAS ISLAM NEGERI

ALAUDDIN

M A K A S S A R

A

N

LAMPIRAN-LAMPIRAN

Kuesioner Penelitian

Kepada Yth :
Saudara (i) Masyarakat Kota makassar

Di-
tempat

Bersama ini saya :

Nama : Nurhawaena
NIM : 90200114084
Status : Mahasiswa Strata 1 (S-1)
Fakultas/Jurusan : Fakultas Ekonomi Dan Bisnis Islam/Jurusan
Manajemen

Dalam rangka untuk penelitian skripsi program sarjana (S-1), Fakultas Ekonomi, Jurusan Manajemen, UIN Alauddin Makassar, saya memerlukan informasi untuk mendukung penelitian yang saya lakukan dengan judul **“Pengaruh Kepemimpinan dan Kompensasi terhadap Kinerja Karyawan dengan Employe Engagement sebagai Variabel Intervening”** Untuk itu saya sebagai peneliti mohon kesediaan Saudara (i) berpartisipasi dalam penelitian ini dengan mengisi kuesioner yang terlampir.

Kesediaan Saudara (i) mengisi kuesioner ini sangat menentukan keberhasilan penelitian yang saya lakukan. Perlu Saudara (i) ketahui sesuai dengan etika dalam penelitian, data yang saya peroleh akan dijaga kerahasiaannya dan digunakan semata-mata untuk kepentingan penelitian.

Atas kesediaan Saudara (i) meluangkan waktu mengisi kuesioner tersebut, saya ucapkan terima kasih.

Hormat Saya,

Nurhawaena

Cara pengisian kuesioner :

Saudara (i) cukup memberikan tanda ceklis (√) pada pilihan jawaban yang tersedia sesuai dengan pendapat Saudara (i). Setiap pernyataan mengharapkan hanya ada satu jawaban. Setiap angka akan mewakili tingkat kesesuaian dengan pendapat Saudara (i). Skor/Nilai jawaban adalah sebagai berikut :

Skor/Nilai 1 : Sangat Tidak Setuju (STS)

Skor/Nilai 2 : Tidak Setuju (TS)

Skor/Nilai 4 : Setuju (S)

Skor/Nilai 5 : Sangat Setuju (SS)

Identitas Responden

No. Responden :
Jenis Kelamin : a. laki-laki (...) b. perempuan (...)
Umur :
Lama Bekerja :

Variabel Kepemimpinan (X1)

| | | Skala Likert | | | |
|----|---|--------------|----|---|----|
| No | Pernyataan | STS | TS | S | SS |
| 1. | Pimpinan selalu melibatkan bawahan dan rekan kerjanya dalam membuat keputusan | | | | |
| 2. | Pimpinan selalu menyampaikan instruksi pekerjaan | | | | |
| 3. | Pimpinan mampu memahami konflik yang terjadi dalam suatu pekerjaan | | | | |
| 4. | Pemimpin sangat tegas dalam peraturan yang telah ditetapkan | | | | |
| 5. | Pemimpin sangat adil dalam mengambil suatu keputusan | | | | |

Variabel Kompensasi (X2)

| | | Skala Likert | | | |
|----|---|--------------|----|---|----|
| No | Pernyataan | STS | TS | S | SS |
| 1. | Saya mendapatkan gaji atas pekerjaan saya setiap bulan secara tepat waktu | | | | |
| 2. | Besarnya gaji yang saya terima sudah sesuai dengan kinerja saya | | | | |
| 3. | Saya puas dengan fasilitas yang telah disediakan | | | | |
| 4. | Setiap tahun saya mendapatkan Tunjangan Hari Raya | | | | |
| 5. | Selama bekerja diperusahaan saya mendapatkan jaminan kesehatan | | | | |

Variabel Intervening *Employee Engagement* (Keterikatan karyawan) (Z)

| | | Skala Likert | | | |
|----|--|--------------|----|---|----|
| NO | Pernyataan | STS | TS | S | SS |
| 1. | Saya selalu menerima pengakuan dan pujian terhadap pekerjaan yang telah saya lakukan | | | | |
| 2. | Perusahaan menyediakan sarana keselamatan dan kesehatan kerja | | | | |
| 3. | Atasan memberikan dorongan kepada saya untuk mengajukan gagasan-gagasan/ saran-saran | | | | |
| 4. | Penghargaan yang diberikan kepada saya sesuai dengan apa yang telah saya kerjakan | | | | |

Variabel Dependen Kinerja Karyawan (Y)

| NO | Pernyataan | Skala Likert | | | |
|----|--|--------------|----|---|----|
| | | STS | TS | S | SS |
| 1. | Saya mampu menyelesaikan pekerjaan yang telah diberikan | | | | |
| 2. | Standar kualitas kerja yang telah ditetapkan oleh perusahaan dapat saya capai dengan baik | | | | |
| 3. | Tugas yang diberikan dapat terselesaikan dengan waktu yang telah di tetapkan oleh pihak perusahaan | | | | |
| 4. | Saya dapat memenuhi tingkat kehadiran yang baik | | | | |
| 5. | Saya mampu bekerjasama yang baik terhadap sesame rekan kerja | | | | |

OUTPUT IBM SPSS

Data karyawan Pabrik Gula Takalar

| Jenis Kelamin | Jumlah Karyawan | Persentase |
|---------------|-----------------|-------------|
| Laki-laki | 172 | 77,8% |
| Perempuan | 49 | 22,2% |
| Total | 221 | 100% |

Data Usia Karyawan

| Usia | Jumlah Karyawan | Persentase |
|---------------|-----------------|-------------|
| 25 – 30 Tahun | 80 | 36,2 % |
| 31 – 40 Tahun | 69 | 331,2 % |
| 41 – 50 Tahun | 32 | 14,5 % |
| >51 Tahun | 40 | 18,1 % |
| Total | 221 | 100% |

Data Lama Bekerja Karyawan

| Lama Bekerja | Jumlah Karyawan | Persentase |
|---------------|-----------------|-------------|
| < 5 Tahun | 47 | 21,3% |
| 6 – 10 Tahun | 39 | 17,6% |
| 11 – 20 Tahun | 79 | 35,7% |
| > 21 Tahun | 56 | 25,3% |
| Total | 221 | 100% |

Tanggapan Responden Mengenai Kepemimpinan

| No | PERNYATAAN | SKOR | | | | JUMLAH |
|----|------------|------|----|-----|-----|--------|
| | | STS | TS | S | SS | |
| 1 | X1.1 | 0 | 0 | 21 | 200 | 221 |
| 2 | X1.2 | 0 | 0 | 68 | 153 | 221 |
| 3 | X1.3 | 0 | 0 | 102 | 119 | 221 |
| 4 | X1.4 | 0 | 7 | 202 | 12 | 221 |
| 5 | X1.5 | 0 | 1 | 173 | 47 | 221 |

Tanggapan Responden Mengenai Kompensasi

| No | PERNYATAAN | SKOR | | | | JUMLAH |
|----|------------|------|----|-----|-----|--------|
| | | STS | TS | S | SS | |
| 1 | X2.1 | 0 | 6 | 185 | 30 | 221 |
| 2 | X2.2 | 0 | 0 | 22 | 199 | 221 |
| 3 | X2.3 | 0 | 0 | 142 | 80 | 221 |
| 4 | X2.4 | 0 | 7 | 95 | 126 | 221 |
| 5 | X2.5 | 0 | 0 | 50 | 171 | 221 |

Tanggapan Responden Mengenai *Employee engagement*

| No | PERNYATAAN | SKOR | | | | JUMLAH |
|----|------------|------|----|-----|-----|--------|
| | | STS | TS | S | SS | |
| 1 | Z.1 | 0 | 11 | 192 | 18 | 221 |
| 2 | Z.2 | 0 | 1 | 130 | 90 | 221 |
| 3 | Z.3 | 0 | 0 | 75 | 146 | 221 |
| 4 | Z.4 | 0 | 0 | 18 | 203 | 221 |

Tanggapan Responden Mengenai Kinerja karyawan

| No | PERNYATAAN | SKOR | | | | JUMLAH |
|----|------------|------|----|-----|-----|--------|
| | | STS | TS | S | SS | |
| 1 | Y.1 | 0 | 0 | 47 | 174 | 221 |
| 2 | Y.2 | 0 | 0 | 1 | 220 | 221 |
| 3 | Y.3 | 0 | 0 | 130 | 91 | 221 |
| 4 | Y.4 | 0 | 0 | 198 | 23 | 221 |
| 5 | Y.5 | 0 | 0 | 6 | 215 | 221 |

Hasil Uji Validitas

KEPEMIMPINAN

Correlations

| | | X11 | X12 | X13 | X14 | X15 | X1 |
|-----|---------------------|--------|--------|--------|--------|--------|--------|
| X11 | Pearson Correlation | 1 | ,515** | ,367* | ,205 | ,434* | ,618** |
| | Sig. (2-tailed) | | ,004 | ,046 | ,276 | ,017 | ,000 |
| | N | 30 | 30 | 30 | 30 | 30 | 30 |
| X12 | Pearson Correlation | ,515** | 1 | ,573** | ,453* | ,369* | ,780** |
| | Sig. (2-tailed) | ,004 | | ,001 | ,012 | ,045 | ,000 |
| | N | 30 | 30 | 30 | 30 | 30 | 30 |
| X13 | Pearson Correlation | ,367* | ,573** | 1 | ,350 | ,400* | ,729** |
| | Sig. (2-tailed) | ,046 | ,001 | | ,058 | ,028 | ,000 |
| | N | 30 | 30 | 30 | 30 | 30 | 30 |
| X14 | Pearson Correlation | ,205 | ,453* | ,350 | 1 | ,545** | ,757** |
| | Sig. (2-tailed) | ,276 | ,012 | ,058 | | ,002 | ,000 |
| | N | 30 | 30 | 30 | 30 | 30 | 30 |
| X15 | Pearson Correlation | ,434* | ,369* | ,400* | ,545** | 1 | ,760** |
| | Sig. (2-tailed) | ,017 | ,045 | ,028 | ,002 | | ,000 |
| | N | 30 | 30 | 30 | 30 | 30 | 30 |
| X1 | Pearson Correlation | ,618** | ,780** | ,729** | ,757** | ,760** | 1 |
| | Sig. (2-tailed) | ,000 | ,000 | ,000 | ,000 | ,000 | |
| | N | 30 | 30 | 30 | 30 | 30 | 30 |

** . Correlation is significant at the 0.01 level (2-tailed).

* . Correlation is significant at the 0.05 level (2-tailed).

UNIVERSITAS ISLAM NEGERI
ALAUDDIN
 KOMPENSASI
 MAKASSAR

Correlations

| | | X21 | X22 | X23 | X24 | X25 | X2 |
|-----|---------------------|--------|-------|--------|--------|--------|--------|
| X21 | Pearson Correlation | 1 | ,395* | ,528** | ,310 | ,507** | ,799** |
| | Sig. (2-tailed) | | ,031 | ,003 | ,096 | ,004 | ,000 |
| | N | 30 | 30 | 30 | 30 | 30 | 30 |
| X22 | Pearson Correlation | ,395* | 1 | ,333 | ,093 | ,515** | ,600** |
| | Sig. (2-tailed) | ,031 | | ,072 | ,626 | ,004 | ,000 |
| | N | 30 | 30 | 30 | 30 | 30 | 30 |
| X23 | Pearson Correlation | ,528** | ,333 | 1 | ,793** | ,492** | ,826** |

| | | | | | | | |
|-----|---------------------|--------|--------|--------|--------|--------|--------|
| | Sig. (2-tailed) | ,003 | ,072 | | ,000 | ,006 | ,000 |
| | N | 30 | 30 | 30 | 30 | 30 | 30 |
| | Pearson Correlation | ,310 | ,093 | ,793** | 1 | ,480** | ,690** |
| X24 | Sig. (2-tailed) | ,096 | ,626 | ,000 | | ,007 | ,000 |
| | N | 30 | 30 | 30 | 30 | 30 | 30 |
| | Pearson Correlation | ,507** | ,515** | ,492** | ,480** | 1 | ,792** |
| X25 | Sig. (2-tailed) | ,004 | ,004 | ,006 | ,007 | | ,000 |
| | N | 30 | 30 | 30 | 30 | 30 | 30 |
| | Pearson Correlation | ,799** | ,600** | ,826** | ,690** | ,792** | 1 |
| X2 | Sig. (2-tailed) | ,000 | ,000 | ,000 | ,000 | ,000 | |
| | N | 30 | 30 | 30 | 30 | 30 | 30 |

*. Correlation is significant at the 0.05 level (2-tailed).

** . Correlation is significant at the 0.01 level (2-tailed).

EMPLOYEE ENGAGEMENT

Correlations

| | Z1 | Z2 | Z3 | Z4 | Z | |
|----|---------------------|--------|--------|--------|--------|--------|
| | Pearson Correlation | 1 | ,447* | ,447* | ,310 | ,797** |
| Z1 | Sig. (2-tailed) | | ,013 | ,013 | ,095 | ,000 |
| | N | 30 | 30 | 30 | 30 | 30 |
| | Pearson Correlation | ,447* | 1 | ,500** | ,277 | ,745** |
| Z2 | Sig. (2-tailed) | ,013 | | ,005 | ,138 | ,000 |
| | N | 30 | 30 | 30 | 30 | 30 |
| | Pearson Correlation | ,447* | ,500** | 1 | ,555** | ,810** |
| Z3 | Sig. (2-tailed) | ,013 | ,005 | | ,001 | ,000 |
| | N | 30 | 30 | 30 | 30 | 30 |
| | Pearson Correlation | ,310 | ,277 | ,555** | 1 | ,638** |
| Z4 | Sig. (2-tailed) | ,095 | ,138 | ,001 | | ,000 |
| | N | 30 | 30 | 30 | 30 | 30 |
| | Pearson Correlation | ,797** | ,745** | ,810** | ,638** | 1 |
| Z | Sig. (2-tailed) | ,000 | ,000 | ,000 | ,000 | |
| | N | 30 | 30 | 30 | 30 | 30 |

*. Correlation is significant at the 0.05 level (2-tailed).

** . Correlation is significant at the 0.01 level (2-tailed).

KINERJA KARYAWAN

Correlations

| | | Y1 | Y2 | Y3 | Y4 | Y5 | Y |
|----|---------------------|--------|--------|--------|--------|--------|--------|
| Y1 | Pearson Correlation | 1 | ,171 | ,463** | ,175 | ,509** | ,756** |
| | Sig. (2-tailed) | | ,366 | ,010 | ,355 | ,004 | ,000 |
| | N | 30 | 30 | 30 | 30 | 30 | 30 |
| Y2 | Pearson Correlation | ,171 | 1 | ,277 | ,105 | ,523** | ,595** |
| | Sig. (2-tailed) | ,366 | | ,138 | ,581 | ,003 | ,001 |
| | N | 30 | 30 | 30 | 30 | 30 | 30 |
| Y3 | Pearson Correlation | ,463** | ,277 | 1 | ,378* | ,236 | ,766** |
| | Sig. (2-tailed) | ,010 | ,138 | | ,039 | ,210 | ,000 |
| | N | 30 | 30 | 30 | 30 | 30 | 30 |
| Y4 | Pearson Correlation | ,175 | ,105 | ,378* | 1 | ,089 | ,463** |
| | Sig. (2-tailed) | ,355 | ,581 | ,039 | | ,640 | ,010 |
| | N | 30 | 30 | 30 | 30 | 30 | 30 |
| Y5 | Pearson Correlation | ,509** | ,523** | ,236 | ,089 | 1 | ,686** |
| | Sig. (2-tailed) | ,004 | ,003 | ,210 | ,640 | | ,000 |
| | N | 30 | 30 | 30 | 30 | 30 | 30 |
| Y | Pearson Correlation | ,756** | ,595** | ,766** | ,463** | ,686** | 1 |
| | Sig. (2-tailed) | ,000 | ,001 | ,000 | ,010 | ,000 | |
| | N | 30 | 30 | 30 | 30 | 30 | 30 |

** . Correlation is significant at the 0.01 level (2-tailed).

* . Correlation is significant at the 0.05 level (2-tailed).

UNIVERSITAS BAHU NEGERI

Uji Realibilitas

KEPEMIMPINAN

ALAUDDIN

M A K A S S A R

Case Processing Summary

| | | N | % |
|-------|-----------------------|----|-------|
| Cases | Valid | 30 | 100,0 |
| | Excluded ^a | 0 | ,0 |
| | Total | 30 | 100,0 |

a. Listwise deletion based on all variables in the procedure.

Reliability Statistics

| Cronbach's Alpha | N of Items |
|------------------|------------|
| ,773 | 5 |

KOMPENSASI

Case Processing Summary

| | | N | % |
|-------|-----------------------|----|-------|
| Cases | Valid | 30 | 100,0 |
| | Excluded ^a | 0 | ,0 |
| | Total | 30 | 100,0 |

a. Listwise deletion based on all variables in the procedure.

Reliability Statistics

| Cronbach's Alpha | N of Items |
|------------------|------------|
| ,781 | 5 |

EMPLOYEE ENGAGEMENT

Case Processing Summary

| | | N | % |
|-------|-----------------------|----|-------|
| Cases | Valid | 30 | 100,0 |
| | Excluded ^a | 0 | ,0 |
| | Total | 30 | 100,0 |

a. Listwise deletion based on all variables in the procedure.

Reliability Statistics

| Cronbach's Alpha | N of Items |
|------------------|------------|
| ,728 | 4 |

KINERJA KARYAWAN

Case Processing Summary

| | N | % |
|-----------------------|----|-------|
| Cases Valid | 30 | 100,0 |
| Excluded ^a | 0 | ,0 |
| Total | 30 | 100,0 |

a. Listwise deletion based on all variables in the procedure.

Reliability Statistics

| Cronbach's Alpha | N of Items |
|------------------|------------|
| ,673 | 5 |

Uji Analisis Statistik Deskriptif

Descriptive Statistics

| | N | Minimum | Maximum | Mean | Std. Deviation |
|--------------------|-----|---------|---------|---------|----------------|
| X1 | 221 | 16,00 | 25,00 | 22,3167 | 1,38142 |
| X2 | 221 | 18,00 | 25,00 | 22,6878 | 1,60037 |
| Z | 221 | 12,00 | 20,00 | 17,9593 | 1,33593 |
| Y | 221 | 20,00 | 25,00 | 23,2715 | ,98560 |
| Valid N (listwise) | 221 | | | | |

Uji Asumsi Klasik

Uji Normalitas

One-Sample Kolmogorov-Smirnov Test

| | | Unstandardized Residual |
|----------------------------------|----------------|-------------------------|
| N | | 221 |
| Normal Parameters ^{a,b} | Mean | ,0000000 |
| | Std. Deviation | ,87586800 |
| Most Extreme Differences | Absolute | ,037 |
| | Positive | ,030 |
| | Negative | -,037 |
| Kolmogorov-Smirnov Z | | ,549 |
| Asymp. Sig. (2-tailed) | | ,924 |

a. Test distribution is Normal.

b. Calculated from data.

Normal P-P Plot of Regression Standardized Residual
Dependent Variable: Y

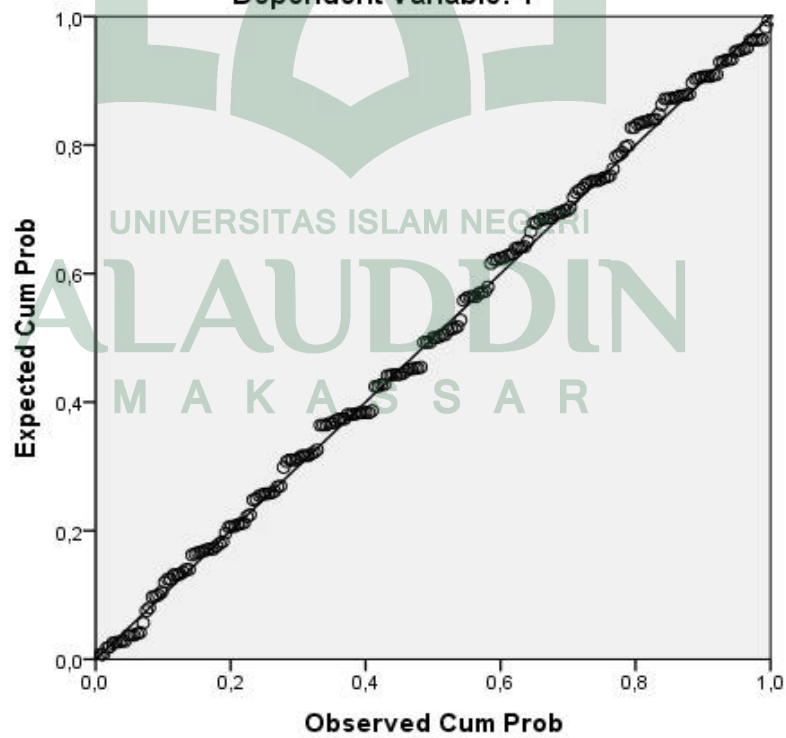

Uji Autokorelasi

Model Summary^b

| Model | R | R Square | Adjusted R Square | Std. Error of the Estimate | Durbin-Watson |
|-------|-------------------|----------|-------------------|----------------------------|---------------|
| 1 | ,459 ^a | ,210 | ,199 | ,88190 | 1,998 |

a. Predictors: (Constant), Z, X2, X1

b. Dependent Variable: Y

Uji Multikolinieritas

Coefficients^a

| Model | | Collinearity Statistics | |
|-------|----|-------------------------|-------|
| | | Tolerance | VIF |
| 1 | X1 | ,843 | 1,186 |
| | X2 | ,863 | 1,159 |
| | Z | ,772 | 1,296 |

a. Dependent Variable: Y

Uji Heterokedastisitas

Scatterplot

Dependent Variable: LnRes2

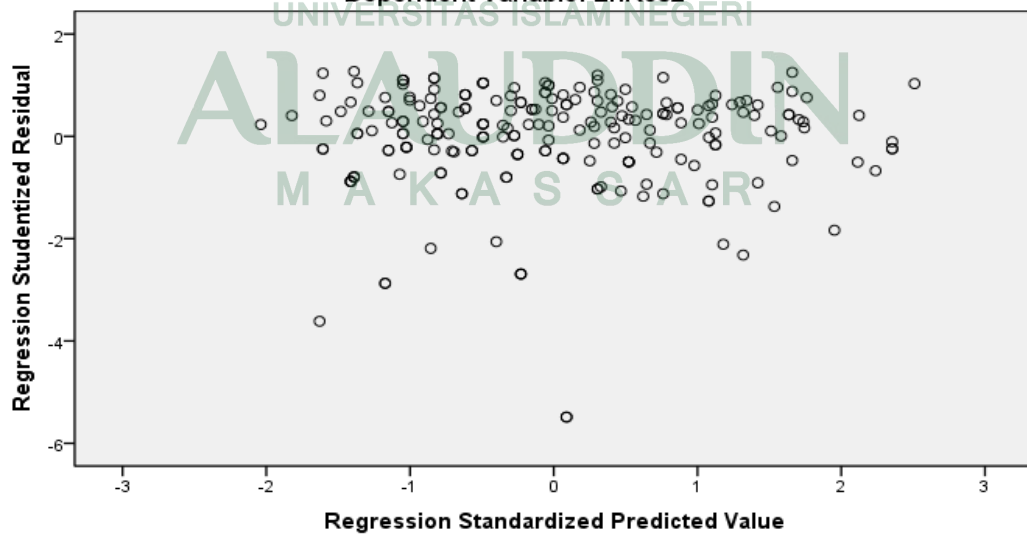

Coefficients^a

| Model | Unstandardized Coefficients | | Standardized Coefficients | t | Sig. | |
|-------|-----------------------------|------------|---------------------------|-------|--------|------|
| | B | Std. Error | Beta | | | |
| 1 | (Constant) | 1,557 | 3,403 | | ,458 | ,648 |
| | X1 | ,056 | ,134 | ,031 | ,418 | ,677 |
| | X2 | -,144 | ,114 | -,092 | -1,260 | ,209 |
| | Z | -,062 | ,145 | -,033 | -,428 | ,669 |

a. Dependent Variable: LnRes2

Hasil Uji Koefisien Determinasi (R^2) Model I**Model Summary**

| Model | R | R Square | Adjusted R Square | Std. Error of the Estimate |
|-------|-------------------|----------|-------------------|----------------------------|
| 1 | ,478 ^a | ,228 | ,221 | 1,17899 |

a. Predictors: (Constant), X2, X1

Hasil Uji Simultan (F) Model I**ANOVA^a**

| Model | | Sum of Squares | df | Mean Square | F | Sig. |
|-------|------------|----------------|-----|-------------|--------|-------------------|
| 1 | Regression | 89,611 | 2 | 44,805 | 32,234 | ,000 ^b |
| | Residual | 303,023 | 218 | 1,390 | | |
| | Total | 392,633 | 220 | | | |

a. Dependent Variable: Z

b. Predictors: (Constant), X2, X1

Hasil Uji Parsial (t) Model I

Coefficients^a

| Model | Unstandardized Coefficients | | Standardized Coefficients | t | Sig. |
|------------|-----------------------------|------------|---------------------------|-------|------|
| | B | Std. Error | Beta | | |
| (Constant) | 5,543 | 1,550 | | 3,577 | ,000 |
| 1 X1 | ,312 | ,059 | ,322 | 5,284 | ,000 |
| X2 | ,241 | ,051 | ,288 | 4,723 | ,000 |

a. Dependent Variable: Z

Hasil Uji Koefisien Determinasi (R²) Model II

Model Summary

| Model | R | R Square | Adjusted R Square | Std. Error of the Estimate |
|-------|-------------------|----------|-------------------|----------------------------|
| 1 | ,459 ^a | ,210 | ,199 | ,88190 |

a. Predictors: (Constant), Z, X2, X1

Hasil Uji Simultan (F) Model II

ANOVA^a

| Model | | Sum of Squares | df | Mean Square | F | Sig. |
|-------|------------|----------------|-----|-------------|--------|-------------------|
| 1 | Regression | 44,939 | 3 | 14,980 | 19,260 | ,000 ^b |
| | Residual | 168,772 | 217 | ,778 | | |
| | Total | 213,710 | 220 | | | |

a. Dependent Variable: Y

b. Predictors: (Constant), Z, X2, X1

Hasil Uji Parsial (t) Model II

| Model | Coefficients ^a | | | | t | Sig. |
|------------|-----------------------------|------------|---------------------------|------|--------|------|
| | Unstandardized Coefficients | | Standardized Coefficients | Beta | | |
| | B | Std. Error | | | | |
| (Constant) | 14,406 | 1,193 | | | 12,080 | ,000 |
| 1 X1 | ,131 | ,047 | ,183 | | 2,789 | ,006 |
| X2 | ,153 | ,040 | ,249 | | 3,831 | ,000 |
| Z | ,138 | ,051 | ,186 | | 2,715 | ,007 |

a. Dependent Variable: Y



| X1 | | | | | |
|----|----|----|----|----|-------|
| P1 | P2 | P3 | P4 | P5 | TOTAL |
| 5 | 5 | 5 | 4 | 4 | 23 |
| 5 | 4 | 4 | 2 | 4 | 19 |
| 5 | 5 | 5 | 4 | 4 | 23 |
| 4 | 4 | 4 | 2 | 2 | 16 |
| 4 | 4 | 4 | 4 | 4 | 20 |
| 5 | 4 | 4 | 4 | 4 | 21 |
| 5 | 4 | 4 | 2 | 4 | 19 |
| 5 | 5 | 5 | 4 | 4 | 23 |
| 5 | 5 | 4 | 4 | 4 | 22 |
| 5 | 5 | 5 | 4 | 4 | 23 |
| 5 | 5 | 5 | 4 | 4 | 23 |
| 5 | 4 | 4 | 4 | 4 | 21 |
| 5 | 5 | 5 | 4 | 4 | 23 |
| 5 | 5 | 4 | 4 | 4 | 22 |
| 5 | 4 | 4 | 4 | 4 | 21 |
| 5 | 5 | 4 | 4 | 4 | 22 |
| 4 | 4 | 4 | 4 | 4 | 20 |
| 5 | 4 | 4 | 4 | 4 | 21 |
| 4 | 4 | 4 | 4 | 4 | 20 |
| 5 | 5 | 5 | 4 | 4 | 23 |
| 5 | 5 | 5 | 5 | 5 | 25 |
| 5 | 5 | 4 | 4 | 4 | 22 |
| 5 | 5 | 5 | 4 | 5 | 24 |
| 5 | 5 | 4 | 4 | 4 | 22 |
| 5 | 5 | 5 | 4 | 5 | 24 |
| 5 | 5 | 5 | 4 | 4 | 23 |
| 5 | 5 | 5 | 4 | 5 | 24 |
| 5 | 5 | 5 | 4 | 4 | 23 |
| 5 | 4 | 5 | 4 | 4 | 22 |
| 5 | 5 | 4 | 4 | 4 | 22 |

| X2 | | | | | |
|----|----|----|----|----|-------|
| P1 | P2 | P3 | P4 | P5 | TOTAL |
| 4 | 5 | 4 | 4 | 5 | 22 |
| 2 | 4 | 4 | 4 | 4 | 18 |
| 4 | 4 | 4 | 4 | 4 | 20 |
| 4 | 4 | 4 | 4 | 4 | 20 |
| 4 | 4 | 4 | 5 | 5 | 22 |
| 4 | 5 | 4 | 4 | 4 | 21 |
| 4 | 5 | 4 | 4 | 5 | 22 |
| 4 | 4 | 4 | 4 | 4 | 20 |
| 4 | 5 | 4 | 4 | 5 | 22 |
| 4 | 5 | 4 | 4 | 5 | 22 |
| 4 | 5 | 4 | 4 | 4 | 21 |
| 4 | 5 | 4 | 4 | 5 | 22 |
| 2 | 4 | 4 | 5 | 4 | 19 |
| 4 | 4 | 4 | 4 | 4 | 20 |
| 4 | 5 | 4 | 4 | 4 | 21 |
| 4 | 5 | 4 | 4 | 5 | 22 |
| 4 | 5 | 4 | 4 | 4 | 21 |
| 4 | 5 | 4 | 4 | 4 | 21 |
| 4 | 5 | 5 | 5 | 5 | 24 |
| 4 | 5 | 4 | 5 | 5 | 23 |
| 4 | 5 | 4 | 4 | 5 | 22 |
| 2 | 5 | 4 | 4 | 4 | 19 |
| 5 | 5 | 5 | 5 | 5 | 25 |
| 4 | 5 | 4 | 4 | 5 | 22 |
| 5 | 5 | 5 | 5 | 5 | 25 |
| 5 | 5 | 5 | 5 | 5 | 25 |
| 5 | 5 | 5 | 5 | 5 | 25 |
| 5 | 5 | 5 | 5 | 5 | 25 |
| 4 | 5 | 5 | 5 | 5 | 24 |
| 4 | 5 | 5 | 5 | 5 | 24 |

| Z | | | | |
|----|----|----|----|-------|
| P1 | P2 | P3 | P4 | TOTAL |
| 4 | 4 | 4 | 5 | 17 |
| 4 | 4 | 4 | 5 | 17 |
| 2 | 4 | 4 | 5 | 15 |
| 2 | 4 | 4 | 4 | 14 |
| 4 | 4 | 5 | 5 | 18 |
| 4 | 4 | 5 | 5 | 18 |
| 4 | 4 | 4 | 5 | 17 |
| 4 | 4 | 5 | 5 | 18 |
| 4 | 4 | 5 | 5 | 18 |
| 4 | 4 | 5 | 5 | 18 |
| 4 | 4 | 5 | 5 | 18 |
| 4 | 4 | 4 | 5 | 17 |
| 4 | 5 | 5 | 5 | 19 |
| 4 | 4 | 5 | 5 | 18 |
| 4 | 4 | 4 | 4 | 16 |
| 4 | 4 | 4 | 4 | 16 |
| 4 | 4 | 4 | 5 | 17 |
| 4 | 4 | 4 | 4 | 16 |
| 4 | 5 | 5 | 5 | 19 |
| 4 | 5 | 5 | 5 | 19 |
| 5 | 5 | 5 | 5 | 20 |
| 4 | 5 | 5 | 5 | 19 |
| 5 | 5 | 5 | 5 | 20 |
| 4 | 4 | 5 | 5 | 18 |
| 4 | 5 | 5 | 5 | 19 |
| 4 | 4 | 5 | 5 | 18 |
| 5 | 5 | 5 | 5 | 20 |
| 5 | 5 | 5 | 5 | 20 |
| 4 | 5 | 5 | 5 | 19 |
| 4 | 4 | 5 | 5 | 18 |

| Y1 | | | | | |
|----|----|----|----|----|-------|
| P1 | P2 | P3 | P4 | P5 | TOTAL |
| 5 | 5 | 4 | 4 | 5 | 23 |
| 4 | 5 | 4 | 4 | 4 | 21 |
| 4 | 5 | 4 | 4 | 5 | 22 |
| 4 | 5 | 4 | 4 | 5 | 22 |
| 4 | 5 | 4 | 4 | 5 | 22 |
| 5 | 5 | 4 | 4 | 5 | 23 |
| 4 | 5 | 4 | 4 | 5 | 22 |
| 4 | 5 | 4 | 4 | 5 | 22 |
| 5 | 5 | 4 | 4 | 5 | 23 |
| 5 | 5 | 4 | 4 | 5 | 23 |
| 4 | 5 | 4 | 4 | 5 | 22 |
| 5 | 5 | 4 | 4 | 5 | 23 |
| 5 | 5 | 4 | 4 | 5 | 23 |
| 5 | 5 | 5 | 4 | 5 | 24 |
| 5 | 5 | 5 | 4 | 5 | 24 |
| 5 | 5 | 5 | 4 | 5 | 24 |
| 5 | 5 | 4 | 4 | 5 | 23 |
| 5 | 5 | 4 | 4 | 5 | 23 |
| 4 | 4 | 4 | 4 | 4 | 20 |
| 5 | 5 | 5 | 4 | 5 | 24 |
| 5 | 5 | 5 | 5 | 5 | 25 |
| 5 | 5 | 4 | 4 | 5 | 23 |
| 5 | 4 | 4 | 4 | 5 | 22 |
| 5 | 5 | 5 | 4 | 5 | 24 |
| 5 | 4 | 4 | 4 | 5 | 22 |
| 5 | 5 | 5 | 4 | 5 | 24 |
| 5 | 5 | 5 | 4 | 5 | 24 |
| 4 | 4 | 4 | 4 | 4 | 20 |
| 5 | 5 | 5 | 4 | 5 | 24 |
| 5 | 5 | 5 | 5 | 5 | 25 |
| 5 | 5 | 4 | 4 | 5 | 23 |

DOKUMENTASI







DAFTAR RIWAYAT HIDUP



Penulis bernama Nurhawaena. Lahir di Mirring pada tanggal 27 Maret 1997. Penulis adalah anak pertama dari tiga bersaudara dari pasangan Alwi. M dan Nurhayati.

Penulis menempuh pendidikan formal di SDN 031 Mirring dan lulus pada tahun 2008. Kemudian penulis melanjutkan pendidikan Sekolah Menengah Pertama (SMP) di SMP Negeri 1 Polewali dan lulus pada tahun 2011. Setelah itu, menulis melanjutkan pendidikan Sekolah Menengah Atas (SMA) di SMA Negeri 1 Polewali dan lulus pada tahun 2014. Pada tahun yang sama, penulis melanjutkan pendidikan pada Perguruan Tinggi, yaitu di Universitas Islam Negeri Alauddin Makassar, Fakultas Ekonomi dan Bisnis Islam, Jurusan Manajemen.

UNIVERSITAS ISLAM NEGERI
ALAUDDIN
M A K A S S A R