

**RANCANG BANGUN SISTEM PENTERJEMAH KATA BAHASA  
ISYARAT INDONESIA (SIBI) DENGAN MENGGUNAKAN ALGORITMA  
LINEAR DISCRIMINANT ANALISYS BERBASIS DESKTOP**



**SKRIPSI**

**Diajukan Untuk Memenuhi Salah Satu Syarat Meraih Gelar  
Sarjana Komputer Pada Jurusan Teknik Informatika  
Fakultas Sains dan Teknologi  
UIN Alauddin Makassar**

**Oleh :**

**ABDUR RAHMAN RAMLI  
NIM: 60200115081**

**FAKULTAS SAINS DAN TEKNOLOGI  
UIN ALAUDDIN MAKASSAR**

**2019**

## PERNATAAN KEASLIAN SKRIPSI

### PERNYATAAN KEASLIAN SKRIPSI

Saya yang bertanda tangan di bawah ini:

Nama : Abdur Rahman Ramli  
NIM : 60200115081  
Tempat/Tgl. Lahir : Torakalla 06 maret 1997  
Jurusan : Teknik Informatika  
Fakultas/Program : Sains dan Teknologi  
Judul : Rancang Bangun Sistem Penterjemah Bahasa  
Isyarat Indonesia (SIBI) Dengan Menggunakan  
Algoritma Linear Discriminant Analysis Berbasis  
Desktop

Menyatakan dengan sebenarnya bahwa skripsi yang saya tulis ini benar merupakan hasil karya saya sendiri. Jika di kemudian hari terbukti bahwa ini merupakan duplikasi, tiruan, plagiat, atau dibuat oleh orang lain, sebagian atau seluruhnya, maka skripsi dan gelar yang diperoleh karenanya batal demi hukum.

Makassar, Agustus 2019

Penyusun,



**Abdur Rahman Ramli**  
NIM: 60200115081

## PERSETUJUAN PEMBIMBING

### PERSETUJUAN PEMBIMBING

Pembimbing penulisan skripsi saudara **Abdur Rahman Ramli**, mahasiswa Jurusan Teknik Informatika pada Fakultas Sains dan Teknologi Universitas Islam Negeri (UIN) Alauddin Makassar, setelah dengan seksama meneliti dan mengoreksi skripsi yang bersangkutan dengan judul, **“RANCANG BANGUN SISTEM PENTERJEMAH KATA BAHASA ISYARAT INDONESIA (SIBI) DENGAN MENGGUNAKAN ALGORITMA LINEAR DISCRIMINANT ANALISYS BERBASIS DESKTOP”**, memandang bahwa skripsi tersebut telah memenuhi syarat-syarat ilmiah dan dapat disetujui untuk diajukan ke sidang Munaqasyah.

Demikian persetujuan ini diberikan untuk proses selanjutnya.

Makassar, Agustus 2019

Pembimbing I



Dr.H.Kamaruddin Tone, M.M  
NIP. 19571231 199203 1 002

Pembimbing II



Faisal, S.T., M.T.  
NIP. 19720721 201101 1 001







## PENGESAHAN SKRIPSI

### PENGESAHAN SKRIPSI

Skripsi yang berjudul “Rancang Bangun Sistem Penterjemah Bahasa Isyarat Indonesia (SIBI) Dengan Menggunakan Algoritma Linear Discriminant Analisis Berbasis Desktop” yang disusun oleh Abdur Rahman Ramli, NIM 60200115081, mahasiswa Jurusan Teknik Informatika pada Fakultas Sains dan Teknologi UIN Alauddin Makassar, telah diuji dan dipertahankan dalam sidang munaqasyah yang diselenggarakan pada Hari Kamis, Tanggal 15 Agustus 2019 M, bertepatan dengan 14 Dzul-Hijjah 1440 H dinyatakan telah dapat diterima sebagai salah satu syarat untuk memperoleh gelar Sarjana Komputer dalam Jurusan Teknik Informatika.

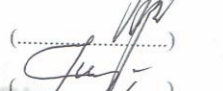
Samata, 15 Agustus 2019 M  
14 Dzul-Hijjah 1440 H

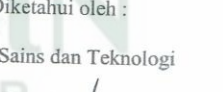
#### DEWAN PENGUJI :

Ketua	: Dr. Ir.A. Suarda. M.Si.	
Sekretaris	: A. Muhammad Syafar, S.T., M.T.	
Munaqisy I	: Nur Afif, S.T., M.T.	
Munaqisy II	: Dr. M. Thahir Maloko, M.Hi.	
Pembimbing I	: Dr. H. Kamaruddin Tone, M.M.	
Pembimbing II	: Faisal, S.T., M.T.	

Diketahui oleh :

Dekan Fakultas Sains dan Teknologi

Alauddin Makassar,



  
**Prof. Dr. Muhammad Khalifah, M.Pd.**  
NIP. 19710412 200003 1 001

## KATA PENGANTAR

بِسْمِ اللَّهِ الرَّحْمَنِ الرَّحِيمِ

Tiada kata yang pantas penulis ucapkan selain puji syukur kehadiran Allah swt atas segala limpahan rahmat dan hidayah-Nya, serta shalawat dan salam senantiasa tercurahkan kepada junjungan Nabi Muhammad saw, yang telah menyelamatkan manusia dari masa jahiliyah menuju masa yang penuh cahaya, sehingga penulis dapat menyelesaikan skripsi dengan judul “*Rancang Bangun Sistem Penerjemah Bahasa Isyarat Indonesia (SIBI) Dengan Menggunakan Algoritma Linear Diskriminant Analisis Berbasis Desktop*”.

Skripsi ini diajukan untuk memenuhi salah satu syarat utama dalam meraih gelar Sarjana Komputer (S.Kom) pada Jurusan Teknik Informatika, Fakultas Sains dan Teknologi, Universitas Islam Negeri Alauddin Makassar. Penulis menyadari bahwa didalam penyusunan skripsi melalui banyak tantangan dan hambatan. Tetapi, berkat do’a, dukungan dan semangat dari berbagai pihak skripsi ini dapat diselesaikan juga.

Melalui kesempatan ini, penulis menyampaikan rasa terima kasih yang sebesar-besarnya kepada Ayahanda Kamaruddin dan Ibunda Ratna atas do’a, kasih sayang dan dukungan baik moral maupun material, serta penghargaan yang setinggi-tingginya kepada Bapak/Ibu :

1. Rektor Universitas Islam Negeri (UIN) Alauddin Makassar, Prof. Dr. H. Musafir Pababbari, M.Si.
2. Dekan Fakultas Sains dan Teknologi Universitas Islam Negeri (UIN) Alauddin Makassar, Prof. Dr. H. Arifuddin, M.Ag.

3. Ketua Jurusan Teknik Informatika Faisal, S.T., M.T. dan Sekretaris Jurusan Teknik Informatika, Andi Muhammad Syafar, S.T., M.T.
4. Pembimbing I Dr. H. Kamaruddin Tone, M.M dan Pembimbing II Faisal, S.T., M.T. yang telah membimbing dan membantu penulis
5. Penguji I Nur Afif, S.T., M.T, dan Penguji II Dr. M. Tahir Maloko, M.Hi., yang telah menyumbangkan banyak ide dan saran yang membangun.
6. Seluruh Dosen Jurusan Teknik Informatika.
7. Staf Jurusan Teknik Informatika Zulfiah, Serta Staf/pegawai dalam jajaran linkup Fakultas Sains dan Teknologi. Universitas Islam Negeri(UIN) Alauddin Makassar yang telah sabar melayani penulis dalam menyelesaikan administrasi pengurusan skripsi, di mana penulis merasa selalu mendapat
8. Terkhusus Keluarga Besar Jurusan Teknik Informatika 2015 (REG15TER)
9. Kakanda Ridwan, S.Kom., M.T., yang telah memberikan bantuan ide dan referensi yang membangun.
10. Seluruh pihak yang tidak dapat penulis sebutkan satu per satu, namun telah banyak terlibat membantu penulis dalam proses penyusunan skripsi ini.

Semoga skripsi ini dapat bernilai ibadah disisi Allah swt dan dijadikan sumbangsi sebagai upaya mencerdaskan kehidupan bangsa, agar berguna bagi perkembangan ilmu pengetahuan khususnya bagi mahasiswa Jurusan Teknik Informatika, UIN Alauddin Makassar.

Samata, Juli 2019

Penyusun,

**Abdur Rahman Ramli**

## DAFTAR ISI

HALAMAN SAMPUL.....	
PERNYATAAN KEASLIAN SKRIPSI.....	i
PERSETUJUAN PEMBIMBING .....	ii
PENGESAHAN SKRIPSI.....	iii
KATA PENGANTAR.....	iv
DAFTAR ISI.....	vi
DAFTAR GAMBAR.....	viii
DAFTAR TABEL .....	x
ABSTRAK .....	xi
<b>BAB I PENDAHULUAN.....</b>	<b>1</b>
A. Latar Belakang .....	1
B. Rumusan Masalah .....	8
C. Fokus Penelitian dan Deskripsi Fokus.....	8
D. Kajian Pustaka .....	10
E. Tujuan dan Kegunaan Penelitian.....	13
<b>BAB II TINJAUAN TEORITIS .....</b>	<b>14</b>
A. Sistem Bahasa Isyarat Indonesia (SIBI).....	14
B. Leap mution .....	15
C. Parsing dan Labeling Data.....	17
D. Ekstraksi Fitur .....	17
E. Linear Diskriminant Analysis .....	19
F. Desktop .....	20
<b>BAB III METODOLOGI PENELITIAN .....</b>	<b>22</b>
A. Jenis dan Pendekatan Penelitian.....	22
B. Lokasi Penelitian .....	22
C. Sumber Data .....	22
D. Metode Pengumpulan Data .....	23
E. Instrumen Penelitian.....	24
F. Teknik Pengolahan dan Analisis Data.....	24
G. Metode Perancangan Sistem.....	25
<b>BAB IV PERANCANGAN SISTEM.....</b>	<b>28</b>

A. Analisis Sistem yang Sedang Berjalan.....	28
B. Analisis Sistem yang diusulkan.....	29
C. Perancangan Sistem.....	32
<b>BAB V IMPLEMENTASI DAN PENGUJIAN SISTEM.....</b>	<b>46</b>
A. Implementasi.....	46
1. Interface Visualizer Leap Motion Control (SDK 2.3.1).....	46
2. Interface Halaman Utama .....	46
3. Interface Halaman Buat Sampel .....	47
4. Interface Halaman Buat Frame Tiap Sampel.....	48
5. Interface Visualizer dan Aplikasi Data Uji .....	48
6. API Leap Motion .....	49
7. Ekstraksi Fitur .....	55
B. Hasil Pengujian .....	62
<b>BAB VI PENUTUP .....</b>	<b>72</b>
A. Kesimpulan .....	72
B. Saran .....	73
DAFTAR PUSTAKA .....	74
DAFTAR RIWAAT HIDUP .....	78



## DAFTAR GAMBAR

II.1. Kamus Alfabhet SIBI.....	15
II.2. Tampilan Skematik <i>Leap Motion Controller</i> .....	16
II.3. Leap Motion Sensor .....	16
II.4. Model Kerangka Leap Motion .....	18
II.5. Fitur Tangan .....	19
II.6. Contoh batas keputusan LDA pada ruang ciri bivarian .....	20
III.7. Alur Perancangan Sistem .....	25
IV.8. <i>Flowmap</i> Diagram .....	28
IV.9. <i>Flowmap</i> diagram diusulkan.....	31
IV.10. Bagan Diagram Blok .....	32
IV.11 <i>Leap Motion</i> yang terhubung ke Laptop.....	33
IV.12. Alat <i>Leap Motion</i> .....	34
IV.13. <i>Flowchart</i> Keseluruhan Sistem.....	35
IV.14. <i>Flowchart</i> Sub Proses Data Latih .....	37
IV.15. <i>Flowchart</i> Sub Proses Data Uji .....	39
IV.16. <i>Flowchart</i> Sub Proses Data Uji .....	41
IV.17. <i>Design Interface Input</i> .....	43
IV.18. <i>Design Interface Aplikasi Visualizer</i> .....	44
IV.19. <i>Design Interface Output</i> .....	45
V.20. Tampilan <i>Visualizer Leap Motion Control</i> .....	46
V.21. Halaman Utama.....	47
V.22. Halaman Buat Sampel.....	47
V.23. Tampilan perekaman data frame .....	48
V.24 .Tampilan Hasil klasifikasi.....	48
V.25. Fitur Tangan .....	49
V.26. Fitur Jari Tangan .....	50
V.27. <i>Palm Direction Pitch Angle</i> dan <i>Palm Direction Roll Angle</i> .....	52

V.28. *Palm Position* .....54  
V.29. Contoh proses klasifikasi kata.....69



## DAFTAR TABEL

V.1 Koordinat XYZ Objek <i>Fingers Distal</i> .....	51
V.2 <i>Data Frame Hand Direction Pitch and Roll</i> .....	53
V.3 Koordinat XYZ <i>Palm Position</i> .....	54
V.4 Hasil Ekstraksi Fitur Koordinat <i>Fingers Distal</i> .....	56
V.5 Hasil Ekstraksi Fitur <i>Hand Direction</i> .....	59
V.6 Hasil Ekstraksi Fitur <i>Dataset</i> .....	60
V.7 Hasil perhitungan nilai eigen pada jari tangan per class .....	64
V.8 Hasil perhitungan nilai eigen <i>mean</i> <i>Hand Direction Pitch dan roll per class</i> .....	66
V.9 Nilai Fitur.....	67
V.10 Hasil Perhitungan Probabilitas Tiap Class.....	70

## ABSTRAK

**Nama** : **Abdur Rahman Ramli**  
**NIM** : **60200115081**  
**Jurusan** : **Teknik Informatika**  
**Judul** : **RANCANG BANGUN SISTEM PENTERJEMAH KATA  
BAHASA ISYARAT INDONESIA (SIBI) DENGAN  
MENGUNAKAN ALGORITMA *LINEAR  
DISCRIMINANT ANALISYS BERBASIS DESKTOP***  
**Pembimbing I** : **Dr. H. Kamaruddin Tone, M.M**  
**Pembimbing II** : **Faisal, S.T, M.T.**

---

Komunikasi adalah suatu proses di mana seseorang atau beberapa orang menciptakan dan menggunakan informasi agar terhubung dengan lingkungan dan orang lain. Pada umumnya komunikasi terbagi atas komunikasi verbal dan non verbal. Orang yang memiliki keterbatasan dalam berkomunikasi dengan sesamanya menggunakan bahasa isyarat. Bahasa isyarat salah satu media komunikasi utama bagi para penderita tuna rungu-wicara bagi pada penderita tuna rungu-wicara di seluruh dunia. Kesulitan dalam berkomunikasi akan berpengaruh pada kehidupan dan hubungan interpersonal dalam komunitas tuna rungu-wicara

Penelitian ini bertujuan membangun sistem yang dapat mengenali pola kata bahasa isyarat Indonesia SIBI menggunakan Leap Motion Control dan Algoritma Linear Discriminant Analisis.

Jenis penelitian yang digunakan pada penelitian ini adalah penelitian eksperimental. Metode pengumpulan data yang digunakan pada penelitian ini berupa observasi, studi letarature, dan wawancara. Metode perancangan aplikasi yang digunakan adalah metode waterfall dan teknik pengujian sistem yang digunakan adalah metode pengujian per blok

Hasil dari penelitian ini adalah berupa kata dan suara yang dikonversikan dari gerakan jari-jari dan tangan. Kesimpulan dari penelitian dapat membantu tuna rungu-wicara berkomunikasi dengan orang normal melalui Leap Motion Controller dengan menghasilkan sebuah kata/kalimat dan suara pada layar desktop.

**Kata Kunci** : *Leap Motion Control, Bahasa Isyarat Indonesia, Akurasi, Linear Discriminant Analisis*

# **BAB I**

## **PENDAHULUAN**

### ***A. Latar Belakang***

Komunikasi adalah suatu proses di mana seseorang atau beberapa orang, kelompok, organisasi, dan masyarakat menciptakan, dan menggunakan informasi agar terhubung dengan lingkungan dan orang lain (Ruben Brent D, 2006). Pada umumnya, komunikasi dilakukan secara lisan atau verbal yang dapat dimengerti oleh kedua belah pihak. Apabila tidak ada bahasa verbal yang dapat dimengerti oleh keduanya, komunikasi masih dapat dilakukan dengan menggunakan gerak-gerik badan, menunjukkan sikap tertentu, misalnya tersenyum, menggelengkan kepala, mengangkat bahu. Cara seperti ini disebut komunikasi dengan bahasa nonverbal (Komala, 2009).

Komunikasi secara oral merupakan ciri khas manusia normal pada umumnya. Seseorang yang memiliki keterbatasan dalam hal pendengaran bermasalah dalam berkomunikasi dengan orang normal pada umumnya karena tidak memiliki kemampuan berkomunikasi secara oral dengan baik. Orang yang memiliki keterbatasan pendengaran dalam berkomunikasi dengan sesamanya menggunakan bahasa isyarat tertentu (Wibowo, 2017). Penyandang disabilitas adalah kelompok masyarakat yang memiliki keterbatasan yang dapat menghambat partisipasi dan peran serta mereka dalam kehidupan bermasyarakat. Masyarakat yang hidup dengan keterbatasan terbagi menjadi tiga yaitu fisik, jiwa, dan keduanya (fisik dan jiwa).

Contoh keterbatasan fisik antara lain tunanetra, tunarungu, tunawicara, tunadaksa, dan keterbatasan fisik lainnya (Kemenkes *et al.*, 2014).

Saat ini penderita tunarungu-wicara jumlahnya sangat banyak. Di Indonesia, dari Badan Pusat Statistik (BPS) pada tahun 2010 dimana sebesar 3.024.271 juta jiwa (Jumlah penduduk pada tahun 2010 sebanyak 191.709.144 juta) mengalami keterbatasan fisik dalam hal ini tuna rungu-wicara (*Sensus Penduduk 2010 - Penduduk Menurut Wilayah dan Tingkat Kesulitan Mendengar | Indonesia*).

Berdasarkan hasil wawancara dengan beberapa anggota Gerakan untuk Kesejahteraan Tunarungu Indonesia DPC GERKATIN Makassar, salah satu hal yang paling penting untuk membantu aktivitas sehari-hari penderitatuna rungu-wicara adalah berkomunikasi dengan orang normal. Kesulitan dalam berkomunikasi akan berpengaruh pada kehidupan dan hubungan interpersonal dalam komunitas tuna rungu-wicara. Kesulitan dalam berkomunikasi antara penderita tuna rungu-wicardengan masyarakatnormal dapat membawa permasalahan dalam proses integrasi penderita tuna rungu-wicara ke dalam masyarakat luas(Potter, Araullo dan Carter, 2013).

Bahasa isyarat adalah salah satu media komunikasi utama bagi para penderita tuna rungu-wicara di seluruh dunia. Pengguna bahasa isyarat di seluruh dunia cukup banyak. Setiap negara bahkan setiap daerah mempunyai bahasa isyarat yang berbeda. Di satu sisi jumlah masyarakat umum yang mempunyai kemampuan untuk berkomunikasi dengan bahasa isyarat sangat terbatas. Masalah akan muncul

ketika penderita tuna rungu-wicara ingin berkomunikasi dengan orang normal yang tidak mengerti bahasa isyarat (Ridwan, 2017).

Untuk berkomunikasi, Islam tidak mengenal perbedaan suku, agama, ras dan bangsa. Sebagaimana dijelaskan dalam QS. al-Hujurat/49: 13 yang berbunyi:

يَا أَيُّهَا النَّاسُ إِنَّا خَلَقْنَاكُمْ مِنْ ذَكَرٍ وَأُنْثَىٰ وَجَعَلْنَاكُمْ شُعُوبًا وَقَبَائِلَ  
لِتَعَارَفُوا ۗ إِنَّ أَكْرَمَكُمْ عِنْدَ اللَّهِ أَتَقَاكُمْ ۗ إِنَّ اللَّهَ عَلِيمٌ خَبِيرٌ

*Terjemahnya:*

“Hai manusia, sesungguhnya Kami menciptakan kamu dari seorang laki-laki dan seorang perempuan dan menjadikan kamu berbangsa-bangsa dan bersuku-suku supaya kamu saling kenal-mengenal. Sesungguhnya orang yang paling mulia diantara kamu disisi Allah ialah orang yang paling takwa diantara kamu. Sesungguhnya Allah Maha Mengetahui lagi Maha Mengenal” (Kementerian Agama, 2012).

Dalam tafsir Tafsir Al-Misba, Quraish Shihab menjeleaskan ayat tersebut di atas sebagai berikut : Wahai manusia, sesungguhnya Kami telah menciptakan kalian dalam keadaan sama, dari asal: Adam dan Hawâ'. Lalu kalian Kami jadikan, dengan keturunan, berbangsa-bangsa dan bersuku-suku, supaya kalian saling mengenal dan saling menolong. Sesungguhnya orang yang paling mulia derajatnya di sisi Allah adalah orang yang paling bertakwa di antara kalian. Allah sungguh Maha Mengetahui segala sesuatu dan Maha Mengenal, yang tiada suatu rahasia pun tersembunyi bagi-Nya. (Shihab, 2015).

Sebagaimana dijelaskan dalam QS. al-Alaq [96]: ayat 1 dan 4 yang berbunyi:

أَفْرَأَ بِأَسْمِ رَبِّكَ الَّذِي خَلَقَ

*Terjemahnya :*

“Bacalah dengan (menyebut) nama Tuhanmu Yang menciptakan”  
(Kementerian Agama, 2012).

Dalam tafsir Tafsir Al-Misbah, Quraish Shihab menjeleaskan ayat tersebut di atas sebagai berikut : Dalam surat ini terdapat ajakan untuk membaca dan belajar, dan bahwa Tuhan Yang mampu menciptakan manusia dari asal yang lemah akan mampu pula untuk mengajarkannya menulis--yang merupakan sarana penting untuk mengembangkan ilmu pengetahuan--dan mengajarkannya sesuatu yang belum pernah diketahuinya. Allah-lah yang mengajarkan ilmu kepada manusia. Selain itu, surat ini mengingatkan kita bahwa kekayaan dan kekuasaan adakalanya dapat mendorong manusia untuk melanggar hukum dan ketentuan Allah, padahal semua kita pasti akan kembali kepada-Nya. Pembicaraan ini diarahkan kepada siapa saja yang layak mendapat peringatan, terutama orang-orang yang berlaku tiran dan menghalangi orang lain untuk berbuat baik. Mereka yang disebutkan terakhir ini diancam akan masuk neraka. Ketika itu, penolong-penolong mereka tidak akan berguna lagi. Akhirnya, surat ini ditutup dengan ajakan kepada mereka yang mematuhi dan melaksanakan perintah Allah untuk mengambil sikap yang berlawanan dengan para pembangkang dan pendusta, dan ajakan untuk mendekatkan diri dengan melakukan kataatan kepada Tuhan semesta alam. Bacalah, wahai Muhammad, apa yang telah diwahyukan kepadamu dengan mengawalinya dengan menyebut nama Tuhanmu yang memiliki kemampuan untuk mencipta. (Shihab.2015)

الَّذِي عَلَّمَ بِالْقَلَمِ



*Terjemahnya:*

“Yang mengajar (manusia) dengan perantaraan kalam” (Kementerian Agama, 2012).

Dalam tafsir Tafsir Al-Misbah, Quraish Shihab menjelaskan ayat tersebut di atas sebagai berikut : Tuhanmu itulah yang mengajar manusia menulis dengan perantaraan pena atau alat tulis lain. Tulisan berguna untuk menyimpan dan menyebarkan pesan serta ilmu pengetahuan kepada orang lain (Shihab.2015).

Dari ayat di atas, dapat dipahami bahwa Allah SWT menciptakan manusia dalam proses penciptaan yang sama dan Islam tidak membenarkan sikap membedakan setiap makhluk ciptaannya, termasuk sikap dalam berkomunikasi antar sesama makhluknya. Dan belajar adalah kewajiban bagi setiap orang muslim termasuk tuna rungu. Cara untuk memperoleh pengetahuan adalah dengan perantaraan qalam . Maksud dari kata kalam bersifat umum, yakni segala media, bukan saja pena tetapi juga termasuk Desktop atau semacamnya. Untuk membantu tuna rungu perlu membuat media yg akan memudahkan mereka.

Bahasa isyarat pada dasarnya mempunyai sifat dinamis, karena menggunakan gerakan atau perubahan gestur tubuh sebagai pengganti suara untuk berkomunikasi. Gestur adalah suatu bentuk bahasa tubuh atau komunikasi non-verbal. Gestur yang umum digunakan merupakan kombinasi atas bentuk/pola tangan, orientasi dan gerakan tangan, ekspresi muka, dan pola bibir. Gestur tangan sendiri dapat diklasifikasikan menjadi beberapa kategori, seperti gestur untuk percakapan, gestur kontrol, gestur manipulatif, dan gestur untuk komunikasi. Salah satu bagian dari bahasa isyarat adalah bahasa isyarat yang diperagakan hanya

dengan menggunakan perubahan pose gestur tangan terutama pose dari jari-jari tangan. (Fauzan, 2017).

Seiring kemajuan ilmu pengetahuan dan teknologi telah banyak penelitian yang dilakukan untuk membuat alat bantu komunikasi untuk penderita tuna rungu-wicara dalam berkomunikasi, seperti bahasa isyarat untuk bahasa Arab (Elons et al., 2014; Mohandes et al., 2015, 2014), Amerika (Chuan et al., 2014), India (Naglot and Kulkarni, 2016), Pakistan (Kanwal et al., 2014), Indonesia (Sulfayanti et al., 2016; Wibowo et al., 2017), dan bahasa isyarat negara lainnya. Perkembangan penelitian bahasa isyarat terdapat beberapa pendekatan yang telah dilakukan yaitu *glove based* (sarung tangan), *image based* (gambar) dan *Leap Motion Controller (LMC) System*. *Glove based systems* mengharuskan pengguna untuk mengenakan sarung tangan elektronik saat melakukan gerakan. Sehingga *Glove based systems* menjadi tidak alami karena pengguna harus memakai instrumen yang tidak praktis. *Image based systems* menggunakan kamera untuk memperoleh urutan gambar tangan. Kekurangan *Image based systems* adalah memerlukan latar belakang dan kondisi lingkungan tertentu untuk mencapai akurasi yang tinggi (Mohandes, Aliyu dan Deriche, 2015). Sedangkan *Leap Motion Controller (LMC)* adalah perangkat yang ekonomis, mudah digunakan, dan memiliki kecepatan akurasi yang lebih ketika mendeteksi gerakan tangan dan sendi jari (Luo dan Ohya, 2010).

Penelitian sebelumnya menggunakan metode *Multilayer Perception (MLP) Neural Network (NN)* untuk pengenalan bahasa isyarat Arab menghasilkan keakuratan rata-rata 88% (Elons et al., 2014). Kemudian penelitian yang lain menggunakan algoritma *Naive Bayes* dan *Linear Discriminant Analysis (LDA)*,

dimana akurasi *Naive Bayes* lebih baik dibandingkan dengan LDA, tetapi LDA menunjukkan waktu yang lebih cepat (Alexander, 2016).

Chen dkk menggunakan algoritma *Hidden Markov Model* (HMM) dan *Support Vector Machine* (SVM) untuk gerakan tangan dinamis. Akurasi dengan menggunakan algoritma HMM adalah sebesar 90,56% dan SVM sebesar 98,24%. Pada penelitian ini mendeteksi angka dan alfabet dengan total gerakannya sebanyak 36 gerakan yang ditangkap dengan memanfaatkan *Leap Motion* (Chen et al., 2015).

Midarto Dwi Wibowo dengan menggunakan bantuan *Leap Motion Controller* dan algoritma *Naive Bayes* untuk menghasilkan komunikasi bilateral antara penderita tuna rungu dengan orang normal dengan akurasi 95% pada jarak 5,5 cm dari sensor. Pada penelitian ini masih banyak terdapat kelemahan yaitu belum bisa membaca gerakan tangan atau *gesture* yang dinamis kemudian hanya dapat mendeteksi sampai alfabet (Wibowo, 2017).

Berdasarkan beberapa penelitian yang sudah dilakukan oleh peneliti sebelumnya maka akan dikembangkan sebuah sistem penterjemah Bahasa Isyarat Indonesia dengan membaca pola tangan sehingga dapat menampilkan output berupa abjad dan kata SIBI. Output dari interpreter akan ditampilkan di desktop dengan mengkoneksikan interpreter dengan *Sensor* melalui nirkabel atau wireless. Sensor yang digunakan adalah *Leap Motion Controller* (LMC) dan identifikasi menggunakan algoritma *Linear Discriminant Analysis* (LDA).

### **B. Rumusan Masalah**

Berdasarkan latar belakang di atas maka rumusan masalah pada penelitian ini adalah:

1. Bagaimana Rancang Bangun Sistem Penterjemah Kata Bahasa Isyarat Indonesia (SIBI) dengan menggunakan algoritma *Linear Discriminant Analysis* sehingga mampu menghasilkan output berupa kata?
2. Bagaimana meningkatkan kemampuan sistem dalam mengenali pola bahasa isyarat yang membentuk dengan akurasi yang tinggi dan *respon time* yang cepat dengan menggunakan Desktop ?

### ***C. Fokus Penelitian Dan Deskripsi Fokus***

Berdasarkan latar belakang yang telah diuraikan sebelumnya, maka dibuatlah focus penelitian agar pada saat penelitian ini jelas fokusnya. Adapun batasan masalah yang dibuat adalah sebagai berikut:

1. Hanya membahas bahasa isyarat yang menggunakan gerakan (*gesture*) tangan.
2. Alat ini dibuat untuk menerjemahkan pola gerakan bahasa isyarat Indonesia ke dalam bentuk kata.
3. *Leap motion* di latih mengenali mengenali data koordinat vector pada gerakan tangan lalu di simpan ke data set.
4. *Leap motion* menggunakan algoritma *Linear Discriminant Analysis* untuk mengklasifikasi data koordinat vektor yang diperoleh dari data set.

Untuk mempermudah pemahaman dan memberikan gambaran serta menyamakan persepsi antara penulis dan pembaca, maka dikemukakan penjelasan yang sesuai dengan deskripsi fokus pada penelitian ini. Adapun deskripsi fokus pada penelitian ini adalah:

1. Alat *Leap motion* adalah alat yang mampu membaca gerakan tangan dengan akurat
2. *Leap motion* di latih mengenali data koordinat vector pada gerakan tangan dengan cara mengekstrak fitur dari gerakan tangan lalu dilakukan normalisasi vector, kemudian mengkonversi pola gerakan tangan ke dalam bentuk koordinat X Y Z
3. Data set yang sudah di peroleh, alat interpreter dapat melakukan klasifikasi menggunakan algoritma algoritma *Linear Discriminant Analysis* dengan cara memprediksi pola gerakan data uji
4. Dari hasil klasifikasi algoritma algoritma *Linear Discriminant Analysis* dapat diperoleh susunan kata atau abjad yang akan di tampilkan di desktop.

#### **D. Kajian Pustaka**

Peneitian sebelumnya mengenai sistem bahasa isyarat telah dilakukan oleh beberapa peneliti dari beberapa Negara, salah satunya tentang pengenalan bahasa isyarat untuk tuna rungu-wicara dengan metode serta teknologi yang berbeda. Ching Hua Chuan dkk pada tahun 2014 mengembangkan sistem dilakukan oleh beberapa peneliti dari beberapa Negara, salah satunya tentang pengenalan bahasa isyarat untuk tuna rungu-wicara menggunakan metode *k-nearest Neighbourhood*(k-NN) dan *Support Vektor Machine*(SVM) untuk mengenali 26 huruf alfabet Inggris dalam bahasa isyarat Amerika (*American Sign Language*) yang menghasilkan rata-rata keakuratan klasifikasi untuk metode k-NN adalah 72,78% dan metode SVM 79,83%. Pengenalan bahasa isyarat Amerika huruf E, K, M, N, O, R, T, X kurang

akurat dengan metode k-NN, sedangkan untuk metode SVM huruf A, E, K, M, N, O, T (Chuan, Regina dan Guardino, 2014). Persamaan dengan penelitian yang akan dilakukan adalah output yang dihasilkan berupa abjad, akan tetapi berbeda dari method dan algoritma yang digunakan. Penelitian yang akan dilakukan menggunakan algoritma Linear Discriminat Analisis.

Elons et al., 2014 dengan menggunakan *Leap motion* metode Multilayer Perception (MLP) neural network untuk mengenali 50 kata bahasa isyarat Arab menghasilkan keakuratan rata-rata 88%. Data bahasa isyarat yang diambil menggunakan 4 orang yang berbeda, dua set bahasa isyarat dari dua orang yang berbeda dijadikan data training, dan dua orang yang lain di gunakan untuk testing (Elons et al., 2014). Persamaan dengan penelitian yang akan dilakukan adalah output berupa kata yang dihasilkan, akan tetapi berbeda dari algoritma yang digunakan.

Mohandes dkk pada tahun 2014 melakukan penelitian untuk mengatasi keterbatasan jangkauan jarak *Leap motion sensor* dengan menggabungkan dua *leap motion sensor* tegak lurus satu sama lain. Secara umum tingkat akurasi mengalami peningkatan sebanyak 98,3% menjadi 98%. Namun menggunakan dua buah sensor pada prinsipnya akan melipatgandakan biaya, kemudian data set dalam penelitian ini memiliki jumlah yang sangat banyak tiap kelasnya, dilakukan dan dicatat oleh satu orang. Ada keuntungan menggunakan dua sensor dalam hal akurasi namun konsekuensi menggunakan dua sensor ada potensi akan meningkatkan disparitas dataset (Mohandes, Aliyu dan Deriche, 2014). Persamaan dengan penelitian yang akan dilakukan adalah output yang dihasilkan dan sensor LMC yang digunakan.

Perbedaannya, jumlah sensor yg digunakan berbeda, penelitian yang akan dilakukan menggunakan sebuah sensor yang akan di kombinasikan dengan algoritma LDA.

Mohandes dkk pada tahun 2015 melakukan penelitian untuk mengatasi keterbatasan jangkauan jarak *Leap motion sensor* dengan menggabungkan dua leap motion sensor tegak lurus satu sama lain. Akurasi rata-rata classifier LDA adalah sekitar 97,7% sedangkan akurasi pada classifier menggunakan teori DS adalah sekitar 97,1%. Ada keuntungan menggunakan dua sensor dalam hal akurasi namun konsekuensi menggunakan dua sensor ada potensi akan meningkatkan disparitas dataset (Mohandes, Aliyu dan Deriche, 2015). Persamaan dengan penelitian yang akan dilakukan adalah penggunaan algoritma yang sama dan alat sensor yang sama akan tetapi berbeda dari jumlah sensor yang digunakan.

Penelitian yang dilakukan oleh Wibowo pada tahun 2017 yang berjudul pengenalan bahasa isyarat indonesia (SIBI) dengan menggunakan *Leap Motion Controller* beserta algoritma *Naive Bayes*, dengan akurasi 95% pada jarak 5,5 cm dari sensor. Penelitian yang dilakukan mempunyai kelemahan yaitu hanya dapat mendeteksi bentuk tangan yang statis atau tanpa gerakan. Maka dari itu penelitian ini tidak dapat mendeteksi huruf alfabet J dan Z, hal ini di karenakan karena kedua huruf tersebut menggunakan gesture tangan. (Wibowo, Nurtanio dan Ilham, 2017). Persamaan dengan penelitian yang akan dilakukan adalah output berupa abjad, akan tetapi perbedaannya adalah penelitian yang akan dilakukan dapat mendeteksi abjad yang menggunakan gesture tangan. Contoh abjad J dan Z.

Penelitian yang dilakukan oleh Ahmad Azhari pada tahun 2018 yang berjudul Rancang bangun interpreter bahasa isyarat indonesia menggunakan *leap motion* dan *algoritma naive bayes* dengan bahasa pemrograman *python*. Pada penelitian ini, menghasilkan *output* hanya berupa kata atau abjad dari gerakan statis. Akan tetapi, perbedaan dalam penelitian ini yaitu hanya menggunakan gerakan (*gesture*) dan *output*-nya berupa *sound*(suara).

### ***E. Tujuan Dan Kegunaan Penelitian***

#### **1. Tujuan Penelitian**

Adapun tujuan yang akan dicapai dari penelitian pembuatan sistem ini adalah:

- a. Dapat mengenali pola bahasa isyarat Indonesia menggunakan *Leap Motion Controller* dan algoritma *Linear Discriminant Analysis (LDA)*.
- b. Dapat meningkatkan kemampuan sistem dalam mengenali pola bahasa isyarat yang membentuk dengan akurasi yang tinggi dan *respon time* yang cepat yang berbasis Desktop.

#### **2. Kegunaan Penelitian**

Diharapkan dengan kegunaan dari penelitian ini dapat diambil beberap amanfaat yang mencakup 3 hal pokok berikut:

- a. Dapat memberikan kemudahan kepada penderita tuna rungu-wicara dan orang normal dalam berkomunikasi sehingga tidak terjadi lagi kesalahpahaman yang disebabkan karena tidak mengetahui bahasa isyarat yang digunakan oleh penderita tuna rungu-wicara.



- b. serta dapat membangun rasa percaya diri dari penderita tuna rungu-wicara untuk berkomunikasi dengan masyarakat.
- c. Mempemudah seseorang untuk mempelajari bahasa isyarat Indonesia secara mandiri.



## **BAB II**

### **TINJAUAN TEORITIS**

#### ***A. Sistem Bahasa Isyarat Indonesia (SIBI)***

Departemen Pendidikan dan Kebudayaan Dasar hal ini Direktorat Dasar, Direktorat Jenderal Pendidikan Dasar dan Menengah pada tahun 1993 mengambil kebijakan untuk dibakukan Kamus Sistem Isyarat Bahasa Indonesia sebagai isyarat nasional. Kamus SIBI ini disusun berdasarkan kosa kata yang paling dasar(Nordhoff, 2013).

Sistem Isyarat Bahasa Indonesia (SIBI) yang dibakukan itu merupakan salah satu media yang membantu komunikasi kaum tunarungu di dalam masyarakat yang lebih luas. Wujudnya adalah tataan yang sistematis tentang seperangkat isyarat jari, tangan dan berbagai gerak yang melambangkan kosa kata bahasa Indonesia. Di dalam pembakuan tersebut, dipertimbangkan beberapa tolak ukur yang mencakup segi kemudahan, keindahan, dan ketepatan pengungkapan makna atau struktur kata(Nordhoff, 2013).

Abjad jari adalah isyarat yang dibentuk dengan jari-jari tangan (tangan kanan atau tangan kiri) untuk mengeja huruf atau angka. Bentuk isyarat bagi huruf dan angka di dalam SIBI serupa dengan International Manual Alphabet (Nordhoff, 2013).

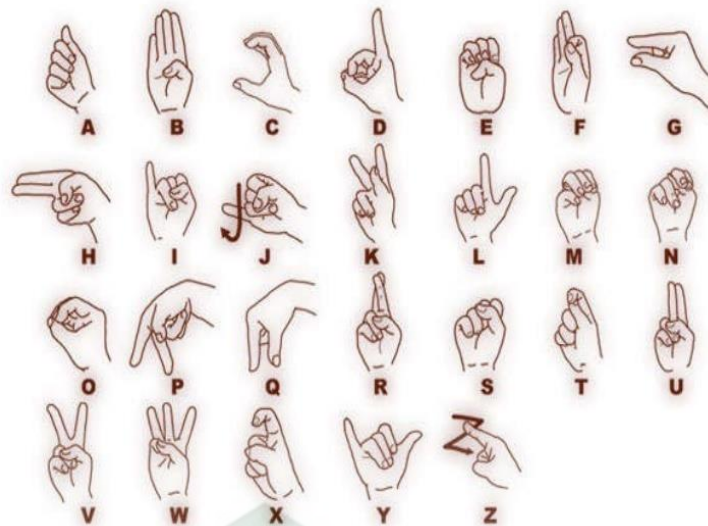

Gambar II.1. Kamus Alfabhet SIBI (Sumber: Slideshare, 2012)

### **B. Leap Motion**

*Leap Motion* adalah alat berukuran kecil yang berbasis perangkat USB yang dapat memungkinkan seorang user komputer untuk mengontrol atau bermain komputer menggunakan gerakan (Erdogan, Durdu dan Yilmaz, 2016). Seperti yang ditunjukkan pada Gambar II.1, di dalam *Leap motion* terdapat dua kamera monokromatik dengan tiga LED *infrared*. *Leap motion* menangkap dari gerakan tangan dan gerakan jari secara independen, serta benda-benda seperti pena. Bahkan, *Leap motion* 200x lebih sensitif dibandingkan dengan teknologi sentuhan bebas pada produk dan teknologi yang ada pada tahun 2014. Berdasarkan (Weichert et al., 2013) *Leap motion* memiliki akurasi deteksi yang tinggi sehingga banyak dikembangkan sebagai kontroler dan juga pengenalan gerak.

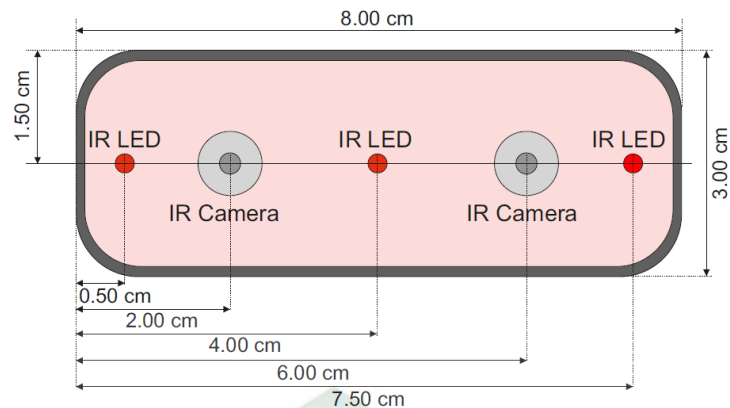

Gambar II.2. Tampilan Skematik *Leap Motion Controller* (Weichert et al., 2013)

*Leap Motion* ini dikembangkan oleh David Holz dan Michael Buckwald. Mereka mengembangkan perangkat mirip Microsoft Kinect namun diklaim memiliki tingkat akurasi yang lebih tinggi. Tujuan David Holz dan Michael Buckwald adalah menggantikan fungsi keyboard dan mouse dan memungkinkan pengguna menjelajahi komputer hanya dengan gerakan jari. Cara kerja *Leap Motion* adalah dengan menciptakan ruang 4 kaki kubik interaktif yang mampu mendeteksi jari, tangan dan gerakan lengan (Shin dan Kim, 2017). Pengambilan data menggunakan *Leap motion* memanfaatkan API (Application Programming Interface) yang dirancang khusus untuk pengembang yang ingin memanfaatkan *Leap motion* (Wibowo, 2017).

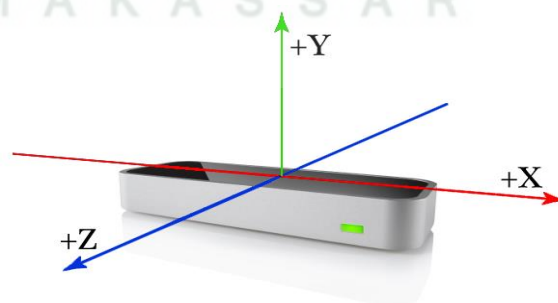

Gambar II.3. Leap Motion Sensor (Marin et al., 2014)

### **C. Parsing Data dan Labeling Data**

*Parsing* data adalah proses memisahkan data antar satu gerakan dengan yang lainnya. Pemisahan antar gerakan dilakukan dengan perintah program yang membaca waktu (*timestamp*) yang dalam hasil pengambilan data memiliki satuan milisecond, jika antar dua frame terdapat jarak waktu minimal selama dua detik, maka program melakukan perintah *split* sehingga memberikan jarak antar gerakan (yang selanjutnya dideteksi sebagai gerakan baru). Hal ini menyebabkan jika selisih *gesture* yang pertama dengan selanjutnya terlalu dekat maka akan dianggap sebagai sebuah kesatuan gerakan. Sehingga proses pengambilan data akan diambil dengan memberikan jarak waktu yang stabil untuk setiap gerakan. *Labeling* data adalah proses untuk memberikan *label* pada masing-masing gerakan untuk memudahkan proses ekstraksi fitur (Legowo, 2017).

### **D. Ekstraksi Fitur**

*Leap motion* menghasilkan data sensor berupa posisi dari setiap persendian tangan dan jari ketika ada tangan yang bergerak di ruang tangkap sensor. Data-data ini dibentuk menjadi sebuah model *vector* yang kemudian disimpan dalam database sebagai data acuan. Setiap gerakan akan dibandingkan dengan data acuan ini untuk mendeteksi apa arti dari gerakan tersebut (Zikky et al., 2016).

Dalam upaya awal untuk menciptakan perangkat lunak pengenalan isyarat, dengan menggunakan analisis video, tantangan utama bukanlah fitur yang harus dikemukakan, namun ekstraksi itu sendiri. Namun, dalam kasus *Leap Motion*, API menyediakan kerangka kerja (*framework*) dengan model kerangka (*skeleton*) untuk masing-masing tangan, dan mengurangi pengembang individual dari tugas berat

untuk menganalisis gambar IR untuk mendapatkan informasi yang relevan(Wibowo, 2017).

Setiap obyek tangan dibangun dari jari dan obyek telapak tangan, dan masing-masing jari terbentuk oleh satu set tulang. Setiap objek memiliki vektor 3 dimensi yang sesuai, merujuk arah dan posisinya pada ruang euclidian dalam tampilan sensor.

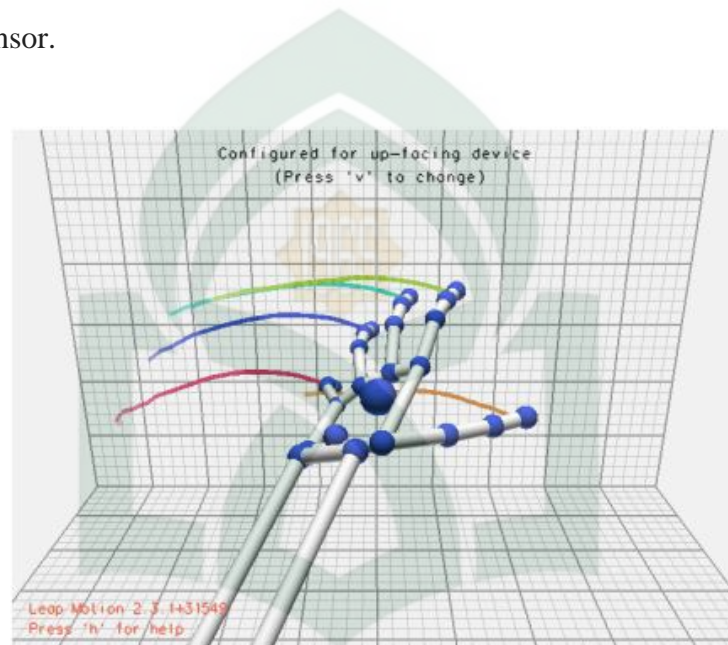

Gambar II.4.Model Kerangka Leap Motion(Wibowo, 2017)

Fitur dinamis merupakan fitur gerak atau fitur yang bersifat dinamis yang didapatkan dari deteksi LMC terhadap tangan (*Chen et al., 2015*). Pembentukan fitur yang baik akan meningkatkan akurasi dalam pengenalan bahasa isyarat. Fitur-fitur yang digunakan adalah Fingers Tips Distal, Palm Direction dan Palm Position(Wibowo, 2017).

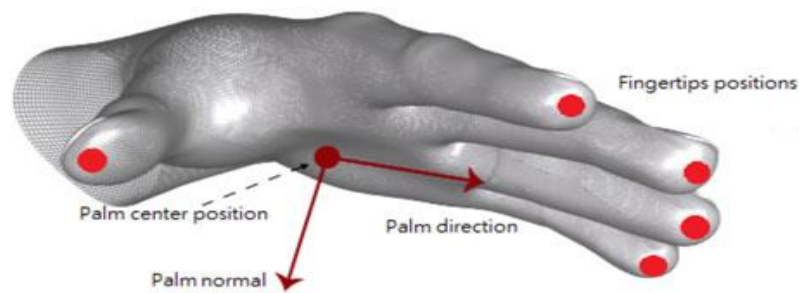

Gambar II.5. Fitur Tangan (Wibowo, 2017)

### E. *Linear Discriminant Analysis (LDA)*

Tujuan *Linear Discriminant Analysis (LDA)* adalah untuk memperoleh kaidah matematis, yang dikenal dengan fungsi diskriminan, yang dapat digunakan untuk memisahkan kelompok obyek yang berbeda, seperti kelompok air dan pasir. Fungsi diskriminan ditentukan oleh parameter statistik yang tergambar dari populasi ciri obyek pada kelas yang telah diketahui. Vektor ciri yang telah diperoleh dari obyek yang akan diklasifikasikan dipergunakan sebagai masukan. Keluarannya biasanya bernilai skalar yang dapat digunakan untuk menentukan kelas yang paling memungkinkan. Fungsi diskriminan menetapkan permukaan keputusan dari  $n$ -dimensi yang memisahkan kelas-kelas distribusi ciri pada  $n$ -dimensi ruang ciri (Indriani, Santoso dan Christyono, 2014).

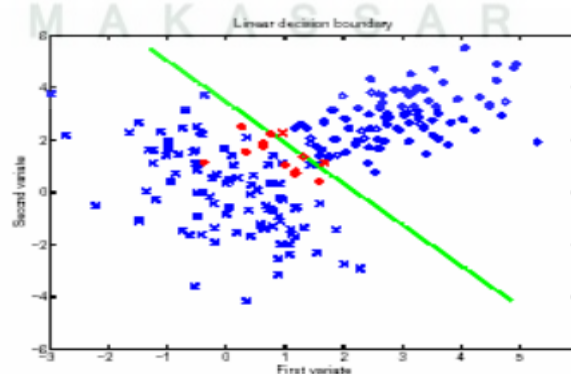

Gambar II. 6. Contoh batas keputusan LDA pada ruang ciri bivarian (Indriani, Santoso dan Christyono, 2014)

### ***F. Desktop***

Desktop ditinjau dari asal katanya yaitu desk yang berarti meja dan top yang berarti di atas, dapat diartikan secara harfiah menjadi suatu komputer yang ditempatkan di atas meja dan digunakan untuk berbagai keperluan, baik itu keperluan pribadi maupun pekerjaan. Aplikasi berbasis desktop memerlukan instalasi untuk dapat mengoperasikannya. Berdasarkan dari Informant Communications Group and Microsoft Corporation (2002) menyatakan bahwa sistem berbasis desktop memiliki kelemahan dan keunggulan sebagai berikut :

Kelemahannya:

1. Tidak bisa diakses dari jarak jauh.
2. Sulit untuk disebarkan pada banyak user karena harus melakukan instalasi.
3. Sulit jika ada update.

Selain itu juga terdapat penjelasan lain tentang kekurangan dari Desktop based:

1. Desktop memiliki spesifikasi hardware tertentu yang mungkin ada mesin yang tidak bisa menjalankannya.\
2. Banyak operasi desktop seperti Linux, Mac, dan Windows yang mengharuskan programmer untuk membuat aplikasi yang sama menggunakan bahasa yang mungkin berbeda.

Sedangkan untuk kelebihan dari Desktop based yang juga didapat dari Informant Communications Group and Microsoft Corporation(2002) adalah :



1. Memiliki Performance yang unggul (karena disesuaikan dengan spesifikasi hardware)
2. Tidak membutuhkan waktu pengiriman data dari server ke client atau sebaliknya seperti pada web.

Kelebihan lainnya sebagai berikut:

1. Tidak memerlukan koneksi internet
2. Dapat berdiri sendiri
3. Proses aplikasi cepat
4. Lebih aman dari gangguan pencurian data maupun serangan virus
5. Biaya pemeliharaan lebih irit (Rani. 2014).

## **BAB III**

### **METODE PENELITIAN**

#### ***A. Jenis dan Pendekatan Penelitian***

Jenis penelitian ini merupakan penelitian eksperimental yang bersifat aplikatif sehingga dari ruang lingkup masalah dapat dilakukan dengan metode studi pustaka (*library research*), metode pengumpulan data lapangan (*field research*) dan pembuatan aplikasi.

#### ***B. Lokasi Penelitian***

Waktu penelitian dilaksanakan selama 8bulan dimulai pada bulan Juli 2018 sampai Maret 2019. Penelitian ini dilakukan di Laboratorium Komputer L406 Teknik Informatika dan Sekretariat Gerakan untuk Kesejahteraan Tunarungu Indonesia DPC GERKATIN Makassar.

#### ***C. Sumber Data***

Tahapan pengumpulan data terdiri dari pengumpulan data primer dan pengumpulan data sekunder:

##### **1. Data Primer**

Data yang digunakan merupakan data dari *leap motion* berupa model vector yang kemudian diekstraksi dan disimpan pada dataset.

##### **2. Data Sekunder**

Dalam metode ini dilakukan pencarian sebanyak mungkin literatur yang ada, baik dari buku, jurnal maupun internet. Mempelajari literatur yang berkaitan dengan teori konsep dari *Sign Recognition*, ekstaksi fitur dari

perangkat input *Leap Motion*, dan identifikasi menggunakan algoritma *Linear Discriminant Analysis (LDA)*.

#### **D. Metode Pengumpulan Data**

Dalam mengumpulkan data yang diperlukan, penulis menggunakan beberapa metode sebagai berikut:

##### **1. File research**

Yang termasuk penelitian *file research* adalah

###### **a. Observasi**

Metode observasi merupakan salah satu cara yang bias digunakan untuk mengumpulkan data. Peneliti melakukan pengamatan secara langsung ke lapangan dengan penyesuaian dengan data yang ada.

###### **b. Wawancara.**

Teknik pengumpulan data dengan mengajukan pertanyaan langsung kepada penderita tuna rungu sebagai objek untuk mendapatkan informasi.

##### **2. Library research**

Teknik pengumpulan data ini digunakan sebagai cara mempelajari literature berupa buku, artikel-artikel, dokumen atau arsip dibuku-buku pedoman, dianggap dapat mendukung proses pengumpulan data.

#### **E. Instrumen Penelitian**

Penelitian ini menggunakan perangkat keras (*hardware*) dan perangkat lunak (*software*) sebagai alat pendukung dalam melaksanakan penelitian dan

merancang Aplikasi. Adapun *instrument* penelitian pada penelitian ini, sebagai berikut:

**1. Perangkat Keras (*Hardware*)**

- a. Leap Motrion Controller
- b. Laptop Asus, Memori RAM 4 GB, Prosesor Core i5

**2. Perangkat Lunak (*Software*)**

- a. Windows 10 64 bit
- b. IDE Anaconda 4.3.0 (64 bit) With Python 3.1

**F. Teknik Pengolahan Dan Analisis Data**

**1. Teknik Pengolahan Data**

Pengolahan data diartikan sebagai proses mengartikan data-data lapangan yang sesuai dengan tujuan, rancangan, dan sifat penelitian. Metode pengolahan data dalam penelitian ini yaitu:

- a. Reduksi Data adalah mengurangi atau memilah-milah data yang sesuai dengan topik dimana data tersebut dihasilkan dari kajian pustaka.
- b. Koding data adalah penyusuaian data diperoleh dalam melakukan penelitian kepustakaan dengan pokok pada permasalahan dengan cara memberi kode-kode tertentu pada setiap data tersebut.

**2. Teknik Analisis Data**

Teknik analisis data bertujuan menguraikan dan memecahkan masalah yang berdasarkan data yang diperoleh. Analisis yang digunakan adalah analisis data kualitatif. Analisis data kualitatif adalah upaya yang dilakukan dengan

jalan mengumpulkan, memilahmilah, mengklasifikasikan, dan mencatat yang diperoleh dari sumber serta memberikan kode agar sumber datanya tetap dapat ditelusuri.

### G. Metode Perancangan Sistem

Pada penelitian ini, metode perencanaan aplikasi yang digunakan adalah *Waterfall*. Model *Waterfall* adalah model klasik yang bersifat sistematis, berurutan dalam membangun *sistem*, dimana proses pengerjaannya bertahap dan harus menunggu tahap sebelumnya selesai kemudian mengerjakan tahap selanjutnya, mulai dari analisa, design, coding, testing, penerapan dan pemeliharaan.

Adapun alur perancangan sistem dapat dilihat pada gambar 7. Pada gambar 7. terdapat proses pelatihan dan tahap pengujian.

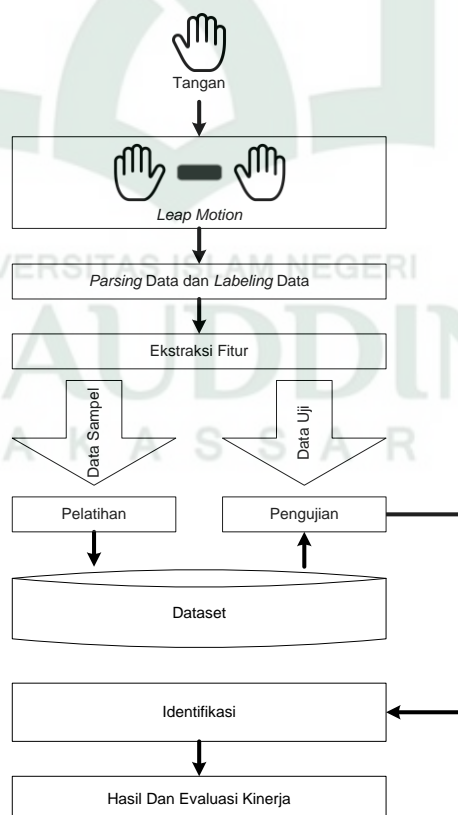

Gambar III.7. Alur Perancangan Sistem

Pada tahap pelatihan, *Leap Motion Controller* digunakan untuk menangkap gerakan (gesture) tangan yang dinamis, kemudian dilakukan proses memisahkan data antar satu gerakan dengan yang lainnya (*Parsing data*) dan proses memberikan *label* pada masing-masing gerakan (*Labeling data*) untuk memudahkan proses ekstraksi fitur. Pada proses ekstraksi Fitur, fitur-fitur yang digunakan adalah *Fingers Tips Distal*, *Palm Direction* dan *Palm Position*. Hasil dari ekstraksi fitur kemudian disimpan pada dataset.

Tahapan selanjutnya yaitu pengujian. Proses pada tahap pengujian sama dengan proses pada tahap pelatihan dari menangkap gerakan (gesture) tangan yang dinamis hingga ekstraksi fitur. Hasil dari ekstraksi fitur akan diidentifikasi dengan hasil ekstraksi fitur dari dataset yang telah dibuat pada tahap pelatihan. Keluaran langkah tersebut adalah identifikasi gerakan (gestur) tangan dalam bentuk teks. Evaluasi kinerja dari sistem ini dilihat dari tingkat akurasi sistem yang dapat mengidentifikasi gerakan (gestur) tangan dengan benar. Dimana proses identifikasi menggunakan algoritma *Linear Discriminant Analysis (LDA)*.

#### **H. Teknik Pengujian Sistem**

Untuk memastikan bahwa sistem ini berjalan sesuai yang direncanakan maka perlu dilakukan pengujian alat, meliputi perangkat keras (hardware) baik perblok maupun keseluruhan sistem.

##### **1. Pengujian Tiap Blok**

Pengujian per blok dilakukan dengan tujuan untuk menyesuaikan nilai masukan dan nilai keluaran tiap-tiap blok sesuai dengan perancangan yang dilakukan sebelumnya.

## 2. Pengujian Keseluruhan Sistem

Pengujian sistem secara keseluruhan dilakukan dengan tujuan untuk mengetahui unjuk kerja alat setelah perangkat keras dan perangkat lunak diintegrasikan bersama.



## BAB IV

### ANALISIS DAN PERANCANGAN SISTEM

Analisis sistem sebagai penjabaran dari suatu sistem untuk mengidentifikasi dan mengevaluasi permasalahan yang terjadi. Dalam penelitian ini analisis sistem dibagi atas analisis sistem yang sedang berjalan dan analisis sistem yang diusulkan.

#### A. Analisis Sistem yang Sedang Berjalan

Adapun sistem yang sedang berjalan dalam proses komunikasi antara orang normal dengan penyandang tuna rungu pada umumnya dilakukan dalam beberapa tahap seperti yang dapat dilihat pada *flowmap* diagram berikut :

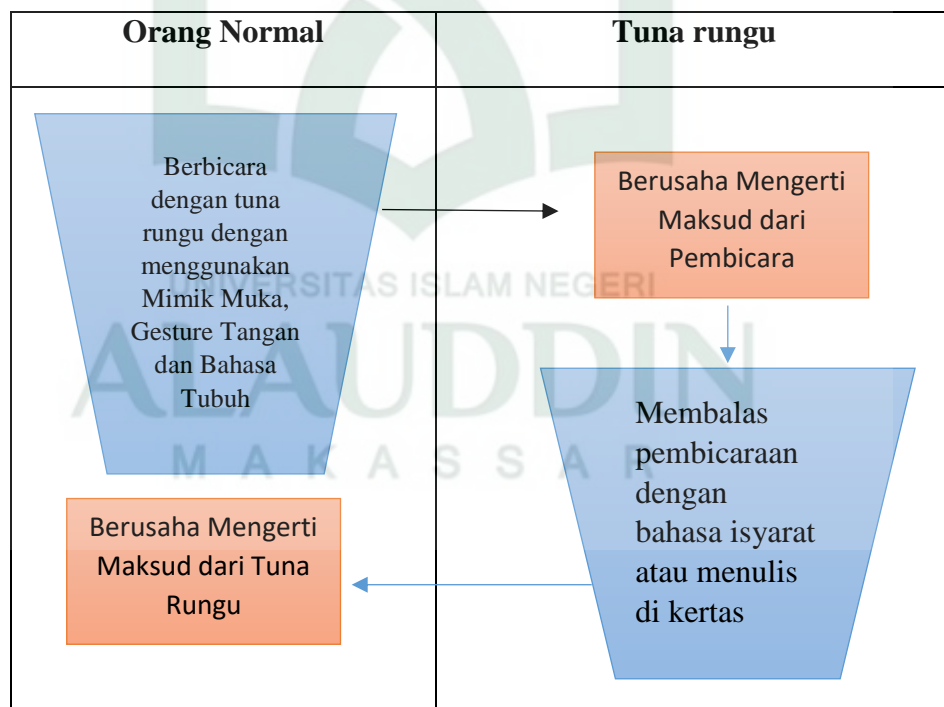

Gambar IV.8. *Flowmap* Diagram yang Sedang Berjalan



Pada gambar IV.8. di atas menjelaskan tahap-tahap proses komunikasi antara tuna rungu dengan orang normal yang hanya menggunakan media yang sangat minim yaitu menggunakan mimik muka, *gesture* tangan dan bahasa tubuh. Apabila tahap tersebut kurang efektif maka *penderita tuna rungu* menyampaikannya melalui media tulisan di atas kertas.

### **B. Analisis Sistem yang Diusulkan**

Analisis sistem yang diusulkan merupakan analisis yang diperoleh dari penguraian suatu sistem dengan maksud untuk mengidentifikasi dan mengevaluasi permasalahan yang terdapat pada sistem yang sedang berjalan. Bagian analisis ini terdiri atas analisis masalah, analisis kebutuhan sistem, dan analisis kelemahan sistem.

#### **1. Analisis Masalah**

Pada sistem yang sedang berjalan saat ini, keterbatasan media komunikasi penerjemah Bahasa Isyarat sangat sedikit sehingga masih menggunakan alat manual, hal ini menyebabkan tidak konsistensi dan kesalahpahaman arti antara tuna rungu dengan orang normal dalam melakukan komunikasi dua arah.

#### **2. Analisis Kebutuhan system**

##### **a. Kebutuhan Data**

Data yang diolah oleh sistem ini yaitu:

- 1) 17 titik dari tangan yang terdiri dari sumbu X,Y dan
- 2) Kategorisasi dari data setelah dilakukan ekstraksi data

b. Kebutuhan Fungsional

Kebutuhan fungsional merupakan penjelasan proses fungsi yang berupa penjelasan secara terperinci setiap fungsi yang digunakan untuk menyelesaikan masalah. Fungsi-fungsi yang dimiliki oleh alat ini adalah membaca koordinat pola tangan yang terdiri dari palm position, finger position dan perputaran tangan lalu mengklasifikasinya kedalam beberapa kelas dengan menggunakan algoritma *Linear Discriminant Analysis*. Hasil terjemahan Bahasa Isyarat kemudian akan tampil di monitor laptop sebagai outputnya.

3. Flowmap Sistem Yang Di Usulkan

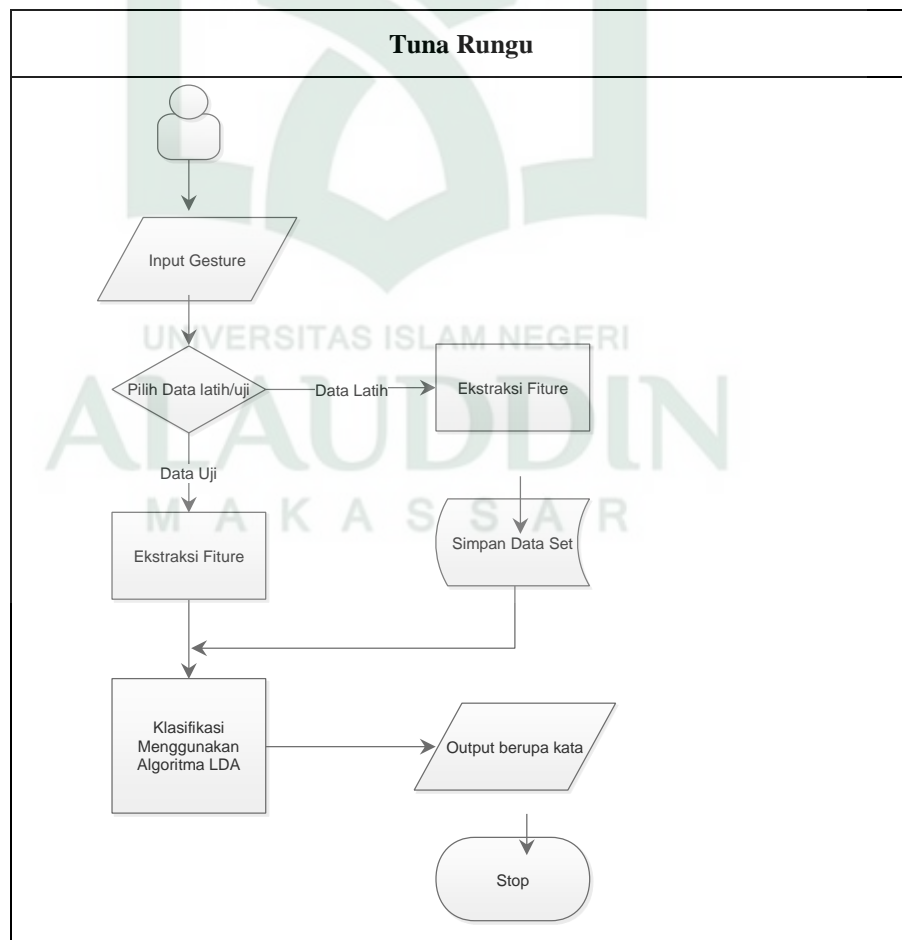

Gambar IV.9. Flowmap diagram diusulkan

Pada Gambar IV.9 di atas menjelaskan tahapan-tahapan proses penerjemah Bahasa Isyarat Indonesia ke Bahasa Latin. *User* dalam hal ini penyandang disabilitas tuna rungu dapat dengan mudah melakukan komunikasi dengan orang normal. Proses konversi dimulai dengan melakukan pengambilan data pola tangan oleh alat *Leap Motion*. Proses klasifikasi data dibagi menjadi dua yaitu, data *training* dan data uji. Proses data latih digunakan sebagai data pembelajaran yang nantinya disimpan di dataset. Data Uji akan dibandingkan dengan Data Uji untuk dilakukan setelah dilakukan ekstraksi data sehingga data-data yang tidak penting akan dibuang. Hasil dari ekstraksi data kemudian di klasifikasi untuk mengetahui Bahasa Isyarat yang telah di *Input*. Hasil dari proses tersebut akan muncul pada tampilan monitor pada Laptop sebagai *Output* dari alat *Leap Motion Control*.

### C. Perancangan Sistem

#### 1. Blok Diagram Rangkaian

Alat *Leap Motion Control* yang dirancang pada penelitian ini adalah seperti sistem pada bagan diagram blok dibawah ini:

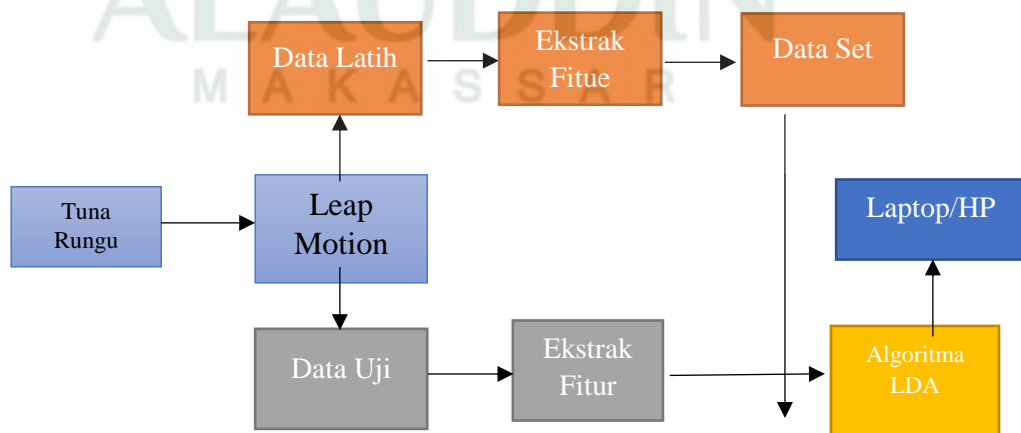

Gambar IV.10. Bagan Diagram Blok

Sistem pada *Leap Motion* dibagi menjadi 2 Data yaitu Data Latih dan Data Uji. Pengguna akan menginput berbagai data Bahasa Isyarat Indonesia untuk melatih alat ini mendeteksi pola tangan yang nantinya akan dibandingkan dengan data uji. Setelah dilakukan Data Latih, data tersebut akan dimasukkan ke dalam Data Set. Semakin banyak data latih maka akurasi dari klasifikasi menggunakan Algoritma Linear Discriminant Linear semakin tinggi.

Berdasarkan bagan diatas Data Uji yang telah di input akan di bandingkan dengan data pada Data Uji setelah dilakukan ekstraksi fitur untuk membuang data-data yang tidak penting. Data yang telah di ekstrak kemudian di klasifikasi menggunakan Algoritma *Linear Discriminant Analysis* untuk menentukan hasil klasifikasi pola tangan sehingga menghasilkan kata yang akurat. Kata tersebut kemudian muncul pada monitor laptop sebagai outputnya.

## 2. Perancangan Alat

Perancangan keseluruhan merupakan gambaran secara utuh tentang alat yang akan dibuat. Adapun perancangan dari keseluruhan alat sebagai berikut.



Gambar IV.11 *Leap Motion* yang terhubung ke Laptop ([www.leapmotion.com](http://www.leapmotion.com))

Pada Gambar IV.11. *Leap Motion* sebagai alat pemrosesan citra yang mendeteksi pola tangan yang dilengkapi ekstraksi fitur di SDK *Leap Motion Controller*. *Leap Motion* terhubung ke laptop via *Port USB* dan diproses melalui aplikasi bawaan yang telah di install, yaitu *Sistem Development Kit* (SDK), Bahasa Pemrograman yang digunakan pada aplikasi ini adalah *Python 3.7*. *Leap Motion* terdiri dari beberapa komponen yaitu Sensor LED infra merah yang berfungsi mendeteksi pola tangan Bahasa Isyarat berbentuk vektor koordinat. Adapun laptop yang digunakan dalam judul ini berfungsi sebagai *output* yang berupa abjad dan kata.

### 3. Perancangan Perangkat Keras

Untuk perancangan perangkat keras, sistem ini menggunakan alat *Leap Motion* sebagai alat tunggal dalam mengkonversi pola tangan dari Bahasa Isyarat ke dalam Bahasa Latin berupa abjad atau kata. Koordinat vektor akan dideteksi menggunakan LED sinar infra merah yang terdapat pada alat *Leap Motion*. Hasil dari *caputre* sistem ini yang berupa pola tangan dan di klasifikasi dengan menggunakan algoritma sehingga menampilkan hasil berupa abjad/kata akan tertampil pada laptop sebagai *output*.

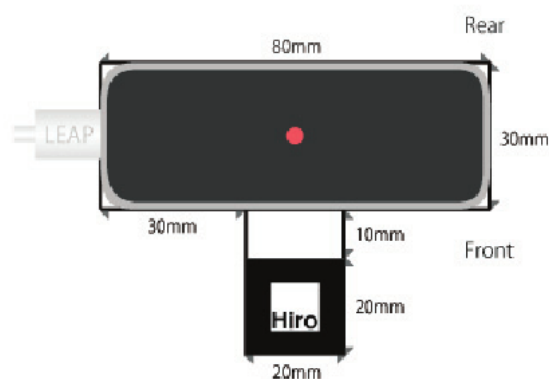

Gambar IV.12. Alat *Leap Motion* ([www.leapmotion.com](http://www.leapmotion.com))

#### 4. Perancangan Perangkat Lunak

Dalam perancangan perangkat lunak, *Leap Motion* menggunakan klasifikasi Algoritma *Linear Discriminant Analysis* untuk menentukan kelas-kelas dari pola atau gesture tangan. Bahasa yang digunakan dalam perancangan perangkat lunak adalah bahasa *Python*. Untuk memperjelas, berikut ditampilkan *flowchart* perancangan sistem secara umum bagaimana mengkonversi bahasa isyarat ke dalam bahasa latin sehingga menghasilkan *output* berupa abjad dan kata.

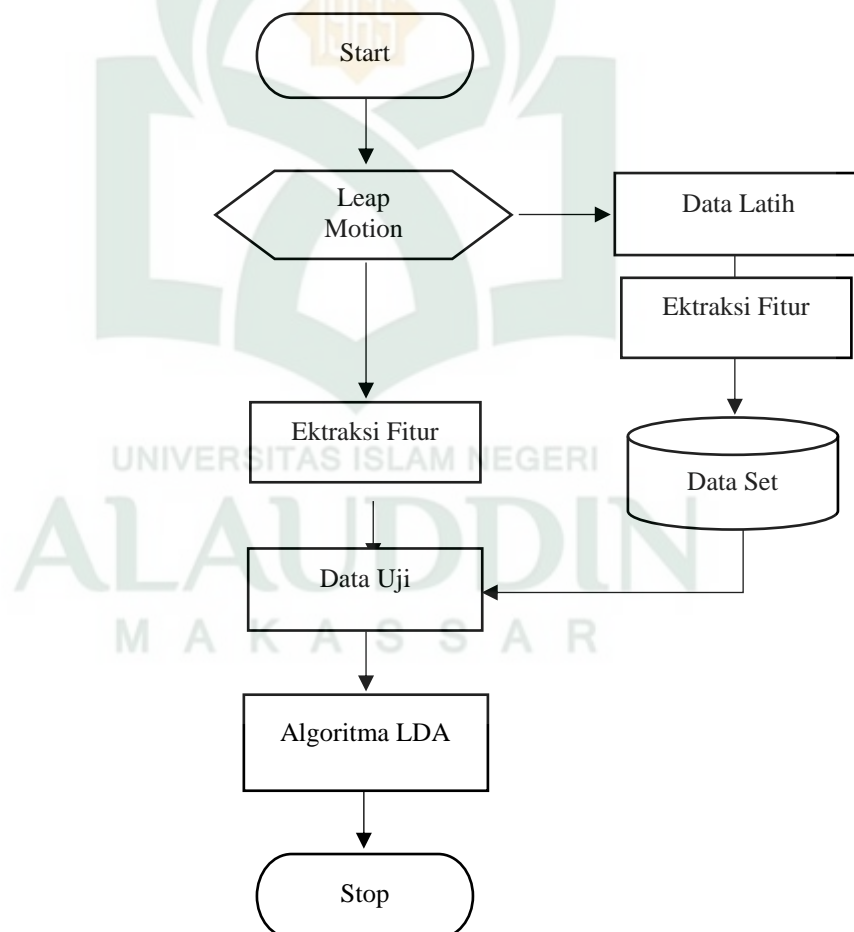

Gambar IV.13. *Flowchart* Keseluruhan Sistem

Keterangan *Flowchart* :

- Pada saat alat menyala, secara otomatis akan dimulai proses pendeteksi pola tangan oleh *user*.
- Proses klasifikasi data dibagi menjadi dua yaitu data latih dan data uji
- Data pada data latih akan tersimpan dalam data set yang nantinya akan dijadikan pembandingan dengan data uji.
- Semakin banyak data latih di *input* maka tolak ukur keberhasilan alat ini semakin tinggi.
- *Leap Motion* akan mendeteksi pola tangan yang kemudian dilakukan ekstraksi fitur untuk membuang data-data yang tidak berguna dan merubah pola tangan menjadi data koordinat.
- Proses selanjutnya adalah proses pengklasifikasian kelas data menggunakan Algoritma *Linear Discriminant Analysis*. Hal ini diperlukan untuk menentukan kelas abjad atau kata pada bahasa isyarat yang telah di *input*.
- Proses terakhir setelah diketahui kelasnya, abjad/kata akan muncul pada monitor laptop/Handpone sebagai *output*.

a. *Sub Proses Data Latih*

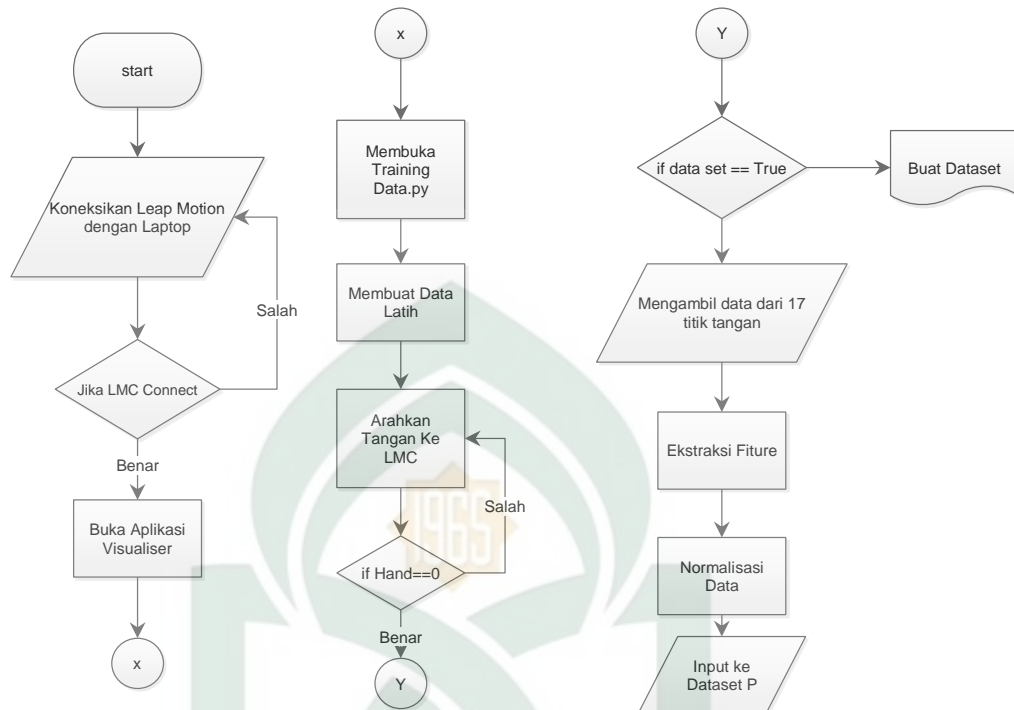

Gambar IV.14. *Flowchart* Sub Proses Data Latih

Keterangan *Flowchart* :

- *Leap Motion* dikoneksi dengan Laptop menggunakan *Port USB*, setelah terkoneksi langkah selanjutnya adalah buka aplikasi *visualizer*.
- Langkah selanjutnya adalah membuka *Graphical User Interface* (GUI) lalu buka *Data Training.py*, setelah membuat data latih dengan memasukkan pola tangan.
- Apabila *Leap Motion* mendeteksi adanya pergerakan maka akan mengambil 17 koordinat vektor pada pola tangan.
- Langkah selanjutnya adalah proses ekstraksi data untuk membuang data yang tidak dibutuhkan



- Langkah selanjutnya adalah menormalisasikan vektor jari pada pola tangan dan mengkonversinya ke dalam bentuk derajat.
- Langkah terakhir setelah mengkonversi ke derajat, *Leap Motion* akan merekam data koordinat XYZ pola tangan lalu menyimpannya ke dalam Data Set yang telah dibuat.

b. *Sub Proses Data Uji*

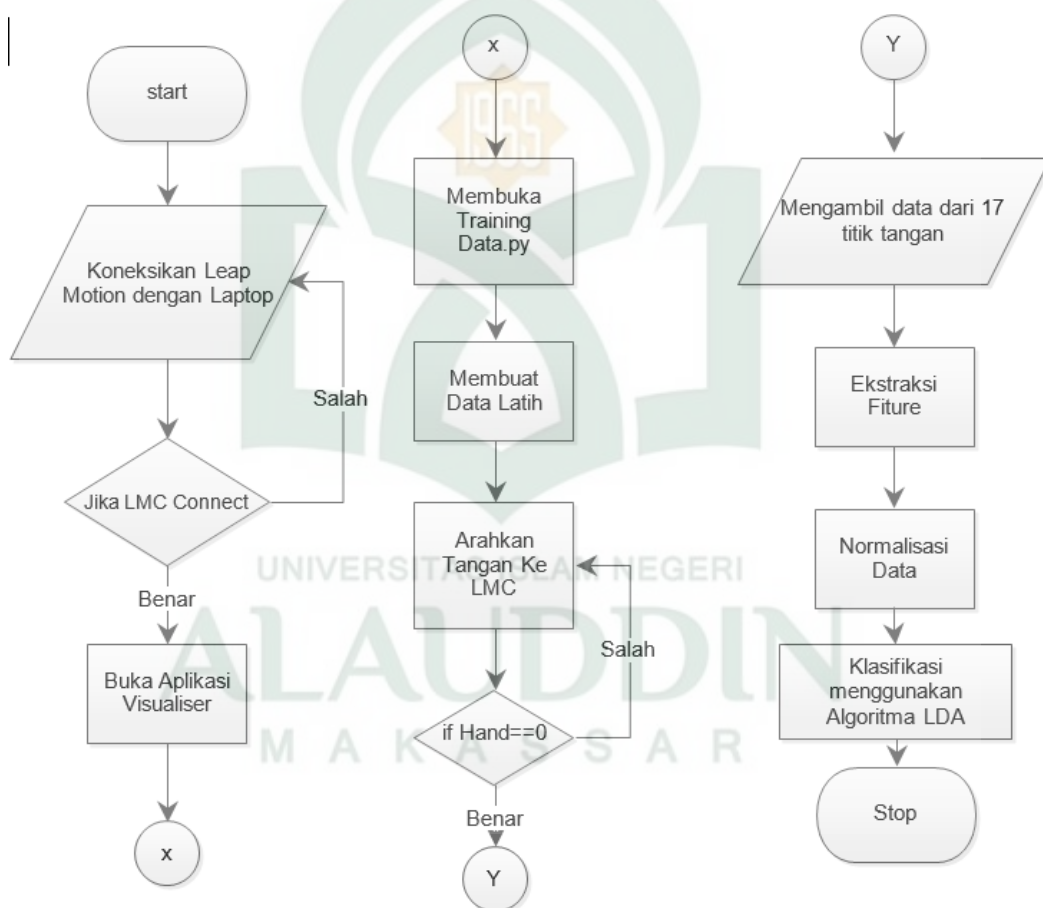

Gambar IV.15. *Flowchart* Sub Proses Data Uji

Keterangan *Flowchart* :

- *Leap Motion* dikoneksi dengan Laptop menggunakan *Port USB*, setelah terkoneksi langkah selanjutnya adalah buka aplikasi *visualizer*.
- Langkah selanjutnya adalah membuka *Graphical User Interface* (GUI) lalu buka data uji berekstensi *.py*, setelah itu *input* datanya dengan cara mengarahkan tangan kanan ke atas *Leap Motion*.
- Apabila *Leap Motion* mendeteksi adanya pergerakan maka ia akan mengambil 17 koordinat vektor pada pola tangan yaitu posisi XYZ tiap jari, derajat pola tangan, gulungan tangan dan posisi telapak tangan XYZ melalui *library Leap Motion*..
- Langkah selanjutnya adalah menormalisasikan 17 koordinat tersebut lalu mengekstraksi data dan membuang data-data yang tidak berguna.
- Langkah selanjutnya adalah menormalisasikan vektor jari pada pola tangan dan mengkonversinya ke dalam bentuk derajat.
- Langkah terakhir adalah mengklasifikasinya ke dalam kelas-kelas menggunakan Algoritma *Linear Discriminant Analysis*.

c. *Sub Proses Klasifikasi Data Uji*

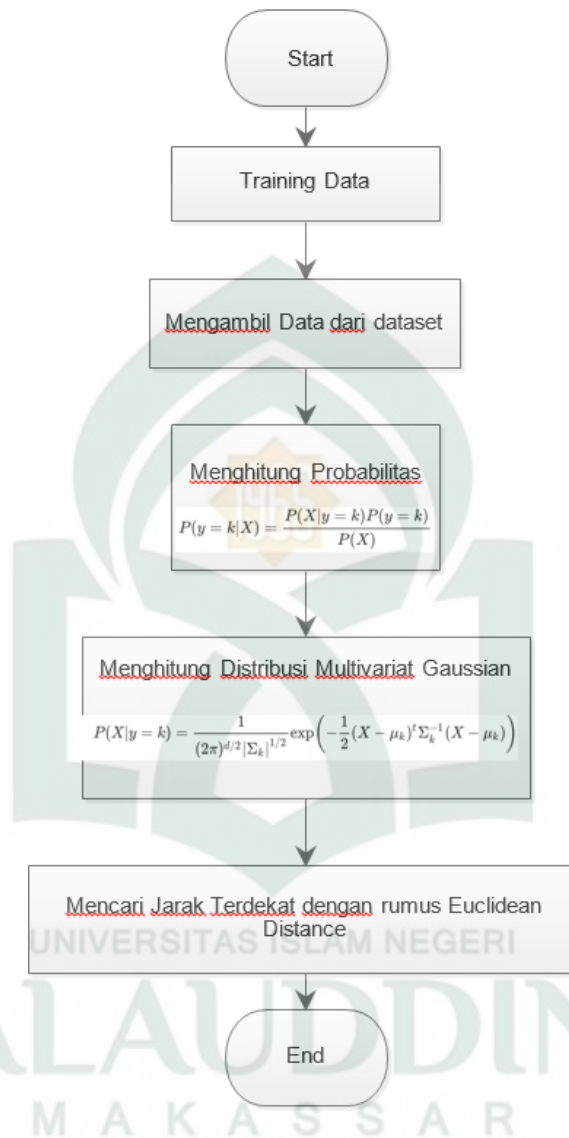

Gambar IV.16. *Flowchart Sub Proses Data Uji*

**Keterangan *Flowchart* :**

- Awal langkah pengklasifikasian yaitu mengklasifikasi Data latih dengan cara mengambil *Data Point* melalui *Data Set*.
- Langkah selanjutnya adalah memilah *Data Set* berdasarkan Data Latih kemudian menghitung keseluruhan Prior Probabilitas seluruh

komponen kelas dengan rumus  $P(Y|k)$  yang mana  $P$  adalah jumlah vektor tiap data latih,

- Langkah selanjutnya adalah mengubah nilai konstanta dari probabilitas prior menjadi nilai diskrit menggunakan *Gaussian Multivariat covarians*.
- Ketika tingkat probabilitasnya = 0, maka akan dilakukan *refactoring*. Dan apabila tingkat probabilitasnya tidak = 0 maka akan dilanjutkan mencari jarak *Euclidean* untuk sampel terjauh dari nilai rata-rata.
- Langkah terakhir pada proses klasifikasi adalah pengurutan hasil nilai probabilitas berdasarkan hasil dari covariant terbesar tiap kelas untuk dijadikan hasil klasifikasi.

d. *Design GUI Input Data*

SAMPUL	
UNIVERSITAS ISLAM NEGERI	
SAMPUL KATA/Abjad	BUAT SAMPEL
	HAPUS
Jumlah Data Frame	SIMPAN
	HAPUS AKHIR

Gambar IV.17. *Design Interface Input*

Pada Gambar IV.17. menampilkan *Interface Input* pada aplikasi ini. Aplikasi yang digunakan oleh peneliti ada 2, yaitu aplikasi data latih dan aplikasi data uji. Sampel kata berisi kata-kata yang akan di latih dan kolom data frame adalah menunjukkan jumlah latihan pada kata yang di latih.

e. *Design Interface Aplikasi Visualizer*

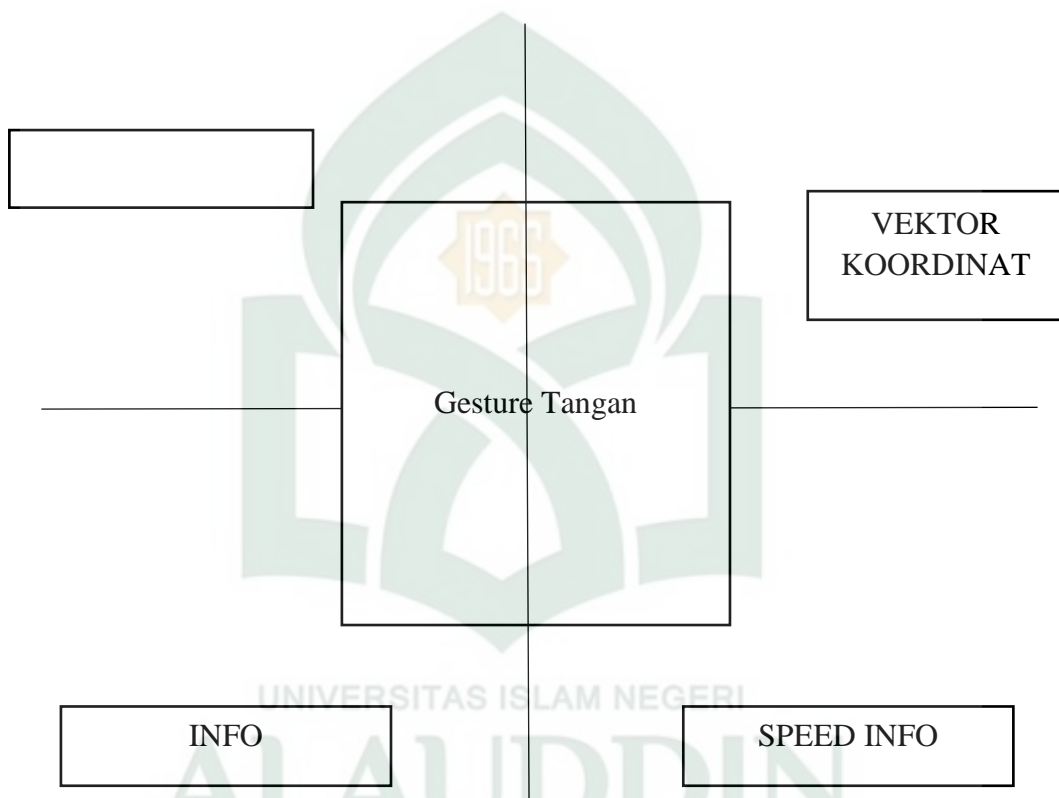

Gambar IV.18. *Design Interface Aplikasi Visualizer*

Pada Gambar IV.18. menunjukkan *Interface* untuk aplikasi *visualizer*, yaitu aplikasi yang di ambil dari library bawaan daripada *leap motion*. Pola tangan akan terekam oleh *leap motion* sehingga dapat mendeteksi koordinat yang terdapat pada pola tersebut dan juga dapat mendeteksi kecepatan dari pola itu sendiri.

f. *Design Interface Output LDA*

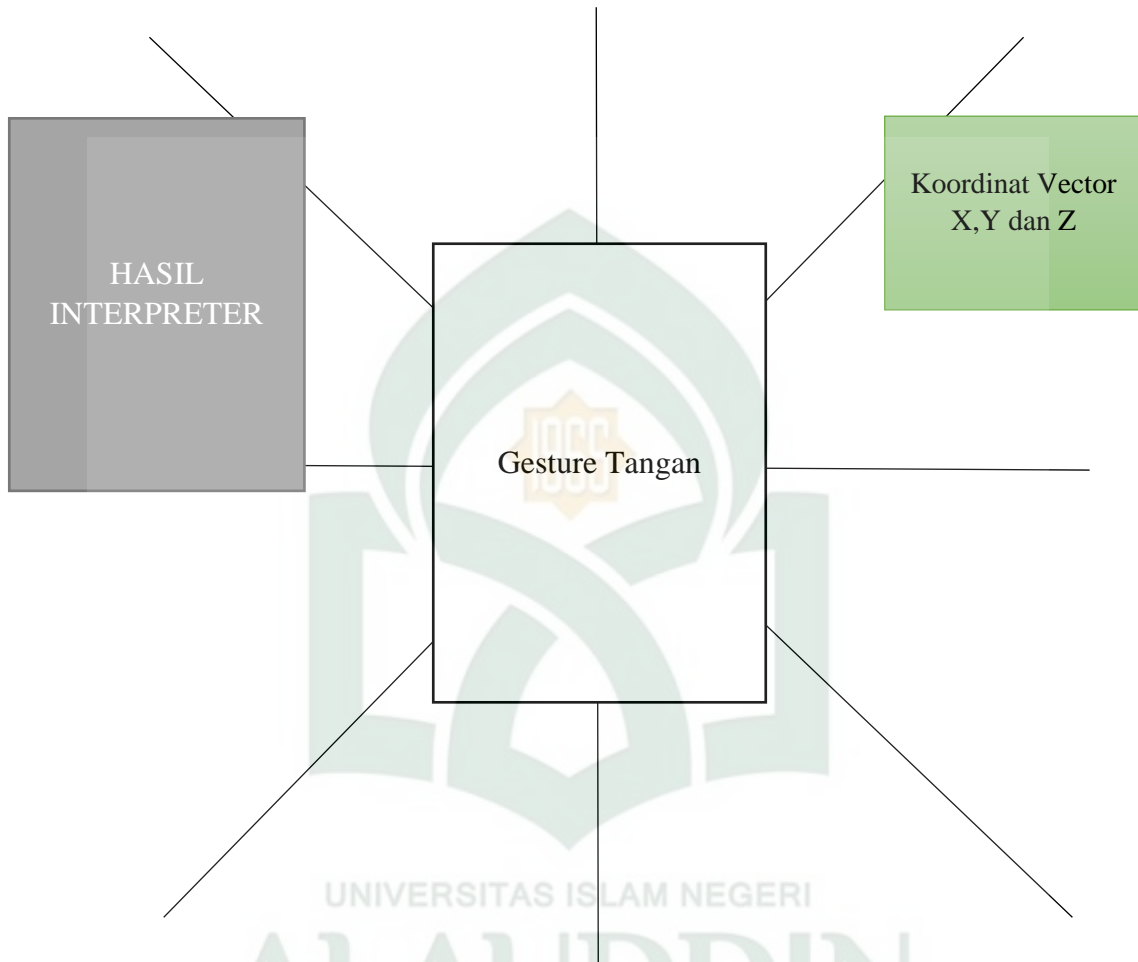

Gambar IV.19. *Design Interface Output*

Gambar di atas adalah *Design Interface Output* pada aplikasi Penerjemah Bahasa Indonesia menggunakan *Leap Motion Sensor*. *Leap Motion* akan mendeteksi pola tangan yang kemudian di terjemahkan ke dalam bentuk abjad/kata menggunakan *Algorithm Linear Discriminant Analysis* yang telah dijelaskan sebelumnya.

## BAB V

### IMPLEMENTASI DAN PENGUJIAN SISTEM

#### A. Implementasi

##### 1. Interface Visualizer Leap Motion Control (SDK 2.3.1)

Tampilan *Visualizer Leap* merupakan aplikasi bawaan SDK Leap Motion Control, kegunaan dari *Visualizer* untuk menterjemahkan atau merekam pola tangan atau gesture tangan yang diletakkan di atas sensor.

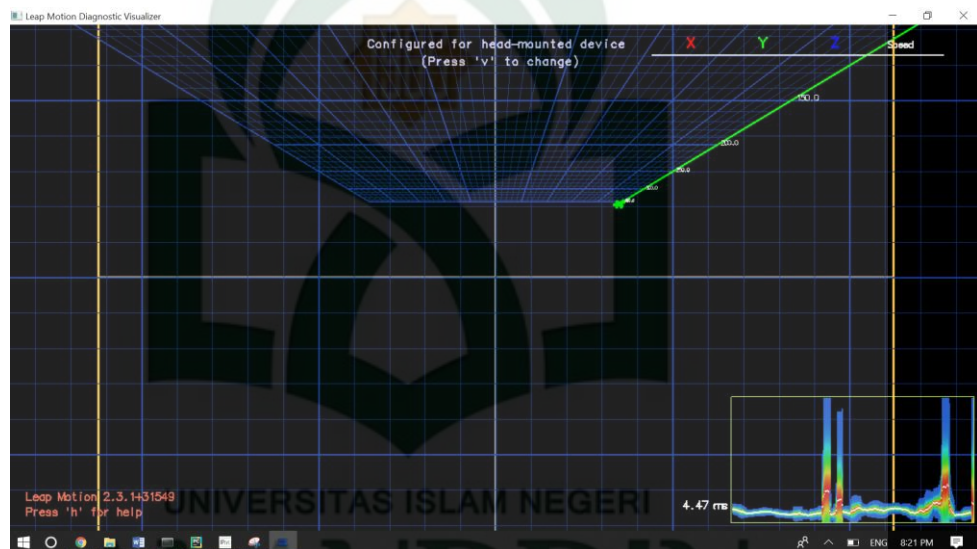

Gambar V.20. Tampilan *Visualizer Leap Motion Control*

##### 2. Interface Halaman Utama

Halaman utama pada aplikasi ini untuk menampilkan semua menu – menu yang dimiliki oleh aplikasi, menu yang terdapat didalam halaman utama adalah menu data training. Data training di bagi dua yaitu pengambilan sampel kata atau huruf dan pengambilan data frame setiap huruf atau kata.



Gambar V.21. Halaman Utama

### 3. Interface halaman buat sampel

Halaman ini digunakan untuk membuat sampel berupa kata atau huruf yang nantinya akan dibuatkan data frame.

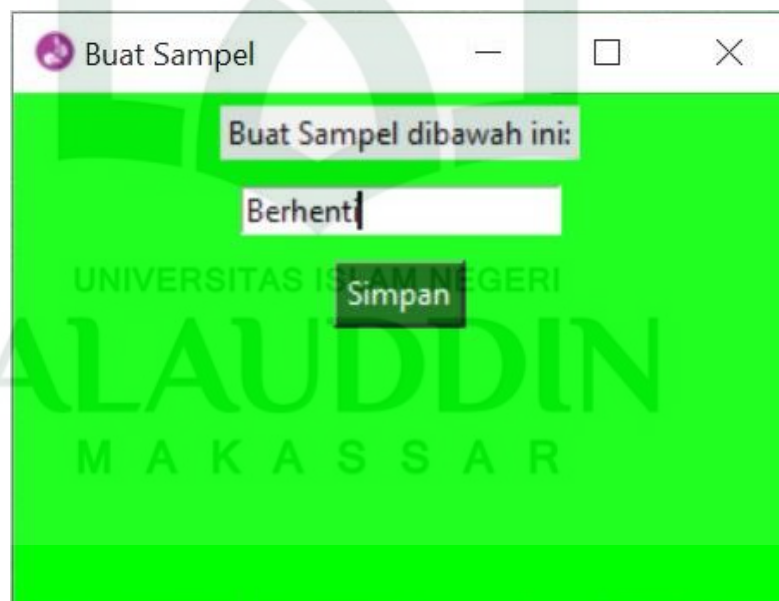

Gambar V.22. Halaman Buat Sampel



#### 4. *Interface* halaman buat frame tiap sampel

Halaman ini digunakan untuk membuat data frame setiap sampel yang akan disimpan di dataset. Pengambilan frame tiap sampel sebaiknya minimal 10 kali dengan posisi dan jarak yang bervariasi agar akurasi penerjemah semakin bertambah.

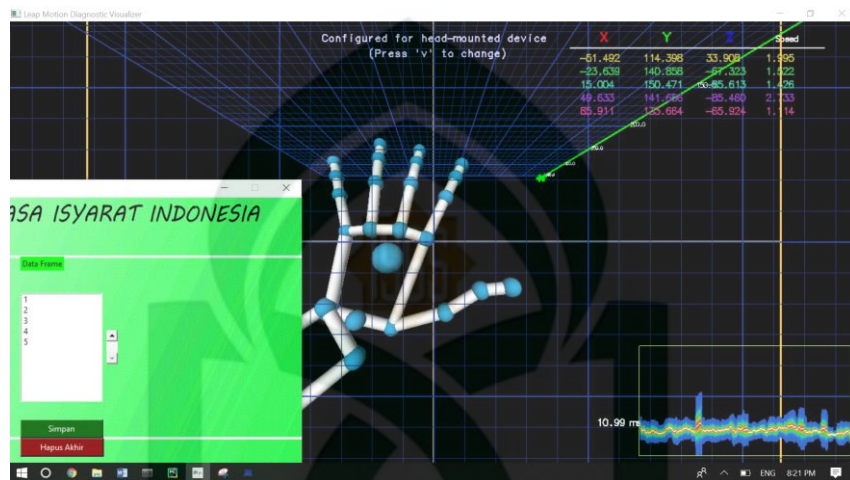

Gambar V.23. Tampilan perekaman data frame

#### 5. *Interface Visualizer* dan Aplikasi data Uji

Tampilan aplikasi ini untuk menampilkan output berupa kata sesuai hasil klasifikasi dari inputan yang diterima dari visualizer.

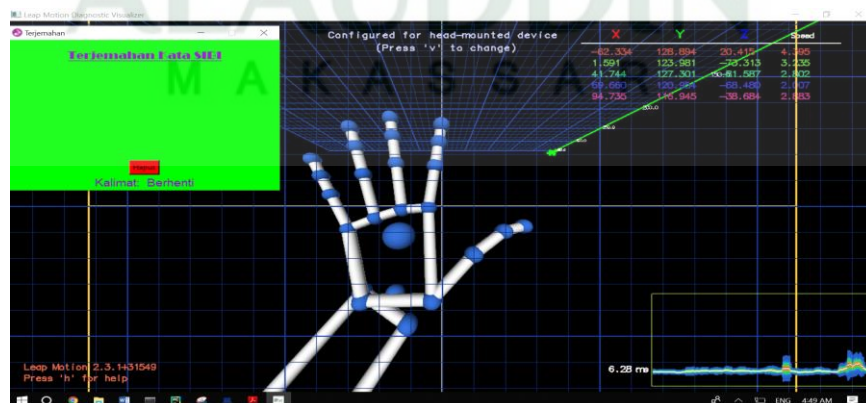

Gambar V.24 .Tampilan Hasil klasifikasi

## 6. *API Leap Motion*

Pada tahap pembuatan data latih dilakukan pengambilan data koordinat melalui *API Leap Motion* dengan objek *Skeleton*. Adapun terdapat 17 *frame* yang didapatkan pada setiap perekaman data koordinat.

Terdapat beberapa data *Frame* koordinat *API Leap Motion* merupakan fitur vektor antara lain *Fingers Tips Distal*, *Palm Direction* dan *Palm Position*. Adapun keterangan *frame* dapat dilihat pada gambar di bawah:

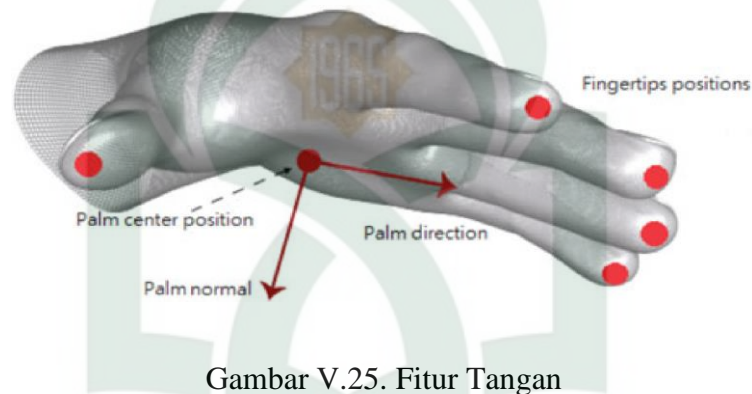

Gambar V.25. Fitur Tangan

Berikut merupakan penjelasan dan data *frame* yang didapatkan dari tiap perekaman data dari *API Leap Motion* untuk sampel bahasa isyarat kata Makan:

a. *Fingers Hand Distal*

*Fingers hand distal* merupakan titik ujung pada tiap jari tangan. Adapun contoh objek untuk tiap jari tangan dapat dilihat pada gambar di bawah.



Gambar V.26 Fitur Jari Tangan

Selanjutnya tabel di bawah merupakan hasil koordinat XYZ dari perekaman menggunakan *API Leap Motion Sensor* dengan sampel bahasa isyarat kata berhenti dan *Objek Fingers Distal*.

Tabel V.1 Koordinat XYZ Objek *Fingers Distal*

Frame	Finger	Coordinate X	Coordinate Y	Coordinate Z	Frame	Finger	Coordinate X	Coordinate Y	Coordinate Z
1	Thumb	-22.8920097	133.24292	-34.4140053	10	Thumb	-22.5430794	133.145218	-34.5374451
	Index	6.149227142	109.92984	-17.3231354		Index	6.426460743	109.898254	-17.4009094
	Middle	11.05693722	104.211365	-13.4835205		Middle	11.34380722	104.2285	-13.4760084
	Ring	25.2174015	104.240128	-13.3743992		Ring	25.50705147	104.219078	-13.4398003
	Pinky	38.20633698	115.013245	-13.1447086		Pinky	38.51551819	114.944901	-13.1791401
2	Thumb	-22.8920097	133.24292	-34.4140053					
	Index	6.149227142	109.92984	-17.3231354					
	Middle	11.05693722	104.211365	-13.4835205					
	Ring	25.2174015	104.240128	-13.3743992					
	Pinky	38.20633698	115.013245	-13.1447086					
3	Thumb	-22.8304768	133.222275	-34.43993					
	Index	6.187999249	109.927795	-17.3391743					
	Middle	11.09669781	104.21035	-13.5051651					
	Ring	25.26079941	104.244568	-13.3997297					
	Pinky	38.24967957	115.010941	-13.1552868					
4	Thumb	-22.8304768	133.222275	-34.43993					
	Index	6.187999249	109.927795	-17.3391743					
	Middle	11.09669781	104.21035	-13.5051651					
	Ring	25.26079941	104.244568	-13.3997297					
	Pinky	38.24967957	115.010941	-13.1552868					
5	Thumb	-22.7542915	133.211243	-34.4719849					
	Index	6.24517107	109.922592	-17.3605232					
	Middle	11.15580845	104.219894	-13.5026798					
	Ring	25.31965637	104.25106	-13.4010382					
	Pinky	38.31138229	114.999527	-13.160675					
6	Thumb	-22.7542915	133.211243	-34.4719849					
	Index	6.24517107	109.922592	-17.3605232					
	Middle	11.15580845	104.219894	-13.5026798					
	Ring	25.31965637	104.25106	-13.4010382					
	Pinky	38.31138229	114.999527	-13.160675					
7	Thumb	-22.6838551	133.189728	-34.4931717					
	Index	6.306344986	109.911507	-17.3751602					
	Middle	11.22022629	104.226181	-13.4819155					
	Ring	25.38357925	104.245071	-13.3995075					
	Pinky	38.37862396	114.984871	-13.1553431					
8	Thumb	-22.6838551	133.189728	-34.4931717					
	Index	6.306344986	109.911507	-17.3751602					
	Middle	11.22022629	104.226181	-13.4819155					
	Ring	25.38357925	104.245071	-13.3995075					
	Pinky	38.37862396	114.984871	-13.1553431					
9	Thumb	-22.5430794	133.145218	-34.5374451					
	Index	6.426460743	109.898254	-17.4009094					
	Middle	11.34380722	104.2285	-13.4760084					
	Ring	25.50705147	104.219078	-13.4398003					
	Pinky	38.51551819	114.944901	-13.1791401					

b. *Hand Direction*

Pada *Palm direction* terbagi menjadi 2 bagian yaitu *Pitch* dan *Roll*.

Adapun *Pitch* adalah sudut antara sumbu z negatif dan proyeksi vektor ke bidang y-z. Dengan kata lain, *pitch* mewakili putaran di sekitar sumbu x. Jika titik vektor ke atas, sudut yang dikembalikan adalah antara 0 dan radian pi (180 derajat); Jika mengarah ke bawah,

sudutnya adalah antara 0 dan  $-\pi$  radian. Sedangkan *Roll* adalah sudut antara sumbu  $y$  dan proyeksi vektor ke bidang  $x - y$ . Dengan kata lain, gulungan mewakili rotasi di sekitar sumbu  $z$ . Jika titik vektor ke kiri sumbu  $y$ , maka sudut yang dikembalikan adalah antara 0 dan radian  $\pi$  ( $180^\circ$ ); Jika menunjuk ke kanan, sudutnya adalah antara 0 dan  $-\pi$  radian. Berikut pada gambar dibawah merupakan *direction pitch* dan *roll*.

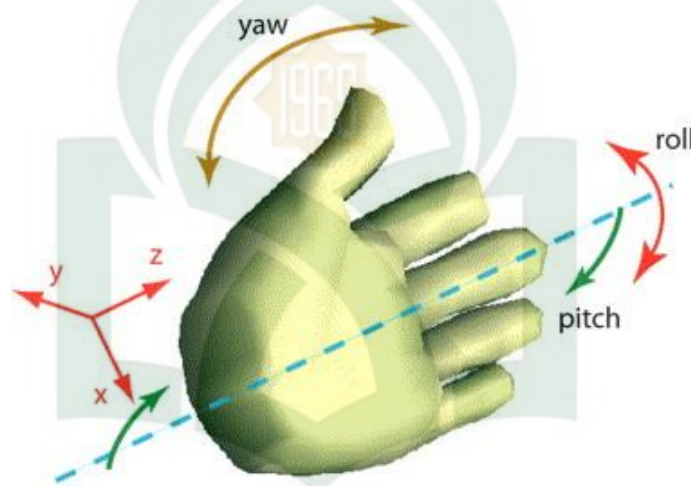

Gambar V.27. *Palm Direction Pitch Angle* dan *Palm Direction Roll Angle*

Hasil perekaman data frame untuk *hand direction pitch* dan *roll* untuk sampel bahasa isyarat kata makan menggunakan *API Leap Motion*, dapat dilihat pada Table V.2.

Tabel V.2 Data Frame Hand Direction Pitch and Roll

Frame	Hand Direction	
	Pitch	Roll
1	0.22025449573993683	2.7868475914001465
2	0.22025449573993683	2.7868475914001465
3	0.2204010933637619	2.7871832847595215
4	0.2204010933637619	2.7871832847595215
5	0.22073575854301453	2.7890477180480957
6	0.22073575854301453	2.7890477180480957
7	0.22095851600170135	2.7902865409851074
8	0.2200535237789154	2.787668228149414
9	0.2202470898628235	2.786874771118164
10	0.2202470898628235	2.786874771118164

c. *Palm Position*

*Palm Position* merupakan posisi telapak tangan disaat berada diatas *Leap Motion Censored*. Adapun contoh dari *palm position* dapat dilihat pada gambar dibawah:

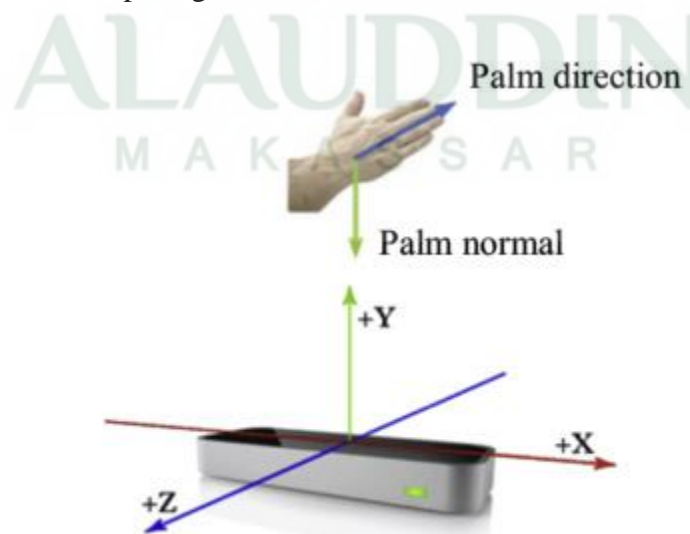
Gambar V.28. *Palm Position*

Adapun hasil perekaman untuk koordinat XYZ *palm position* melalui API *Leap Motion Censored* dengan data sampel bahasa isyarat kata makan dapat dilihat pada table di bawah:

Tabel V.3 Koordinat XYZ *Palm Position*

Frame	Kordinat posisi telapak tangan		
	X	Y	Z
1	26.512340545654297	158.4141082763672	-2.7129883766174316
2	26.512340545654297	158.4141082763672	-2.7129883766174316
3	26.5602970123291	158.40457153320312	-2.7260243892669678
4	26.5602970123291	158.40457153320312	-2.7260243892669678
5	26.62958335876465	158.38809204101562	-2.733769655227661
6	26.62958335876465	158.38809204101562	-2.733769655227661
7	26.70902442932129	158.36541748046875	-2.737952470779419
8	26.70902442932129	158.36541748046875	-2.737952470779419
9	26.877056121826172	158.314208984375	-2.74790620803833
10	26.877056121826172	158.314208984375	-2.74790620803833
11	26.97987174987793	158.28550720214844	-2.7567081451416016
12	26.97987174987793	158.28550720214844	-2.7567081451416016
13	27.072141647338867	158.2631378173828	-2.764066457748413
14	27.072141647338867	158.2631378173828	-2.764066457748413

15	27.15230369567871	158.23851013183594	-2.7664530277252197
16	27.15230369567871	158.23851013183594	-2.7664530277252197
17	27.25860595703125	158.20928955078125	-2.7598509788513184

## 7. Ekstraksi Fitur

Pada tahap ini merupakan proses ekstraksi fitur dari objek tangan melalui *API Leap Motion Censored* yang telah dibahas sebelumnya. Sehingga hasil ekstraksi fitur nantinya dijadikan sebagai data latih dan disimpan ke dataset. Adapun data *API Leap Motion* yang diekstraksi fitur dan dijadikan sebagai Fitur Vektor ialah *Hand Fingers Distal* dan *Hand Direction*. Berikut adalah hasil ekstraksi fitur yang telah dilakukan

### a. Ekstraksi Fitur Fingers Hand Distal

Pada tahap ini dilakukan normalisasi data dengan cara mengekstrak tiga koordinat  $(x, y, z)$  dari titik distal di 5 jari tangan rumus sebagai berikut:

Data koordinat jari tiap tangan di definisikan  $F_i, i = 1, \dots, 5$

Data koordinat posisi telapak tangan di definisikan  $C$

$$\text{Normalisasi} = F_i - C$$

Contoh normalisasi koordinat  $x$  pada ibu jari:

$$\begin{aligned} \text{Normalisasi} &= -22.892009735107422 - 26.512340545654297 \\ &= -49.40435028076172 \end{aligned}$$



Adapun hasil ekstraksi fitur untuk keseluruhan koordinat XYZ pada 5 jari bagian distal pada sampel bahasa isyarat kata makan pada penulisan ini, dapat dilihat pada table dibawah:

Tabel V.4 Hasil Ekstraksi Fitur Koordinat *Fingers Distal*

Frame	Finger	Coordinate X	Coordinate Y	Coordinate Z
1	Thumb	-49.4378662109375	-25.171707153320312	-31.797090530395508
	Index	-20.484149932861328	-48.38923645019531	-14.645090103149414
	Middle	-15.566487312316895	-54.05686950683594	-10.716010093688965
	Ring	, -1.4033870697021484	-54.08280944824219	-10.701823234558105
	Pinky	11.623941421508789	-43.36665344238281	-10.457037925720215
2	Thumb	-49.4378662109375	-25.171707153320312	-31.797090530395508
	Index	-20.484149932861328	-48.38923645019531	-14.645090103149414
	Middle	-15.566487312316895	-54.05686950683594	-10.716010093688965
	Ring	1.4033870697021484	-54.08280944824219	-10.701823234558105
	Pinky	11.623941421508789	-43.36665344238281	-10.457037925720215
3	Thumb	-49.43431091308594	-25.18194580078125	-31.806108474731445
	Index	, -20.516162872314453	-48.35711669921875	-14.640207290649414
	Middle	, -15.597098350524902	-54.0216064453125	-10.703449249267578
	Ring	, -1.4366016387939453	-54.070045471191406	-10.716010093688965
	Pinky	12.628052449812374	159.69383894613009	27.072141647338867
4	Thumb	-49.43431091308594	-25.18194580078125	-31.806108474731445

	Index	20.516162872314453	-48.35711669921875	-14.640207290649414
	Middle	-15.597098350524902	-54.0216064453125	-10.703449249267578
	Ring	-1.4366016387939453	-54.070045471191406	-10.716010093688965
	Pinky	11.603845596313477	-43.36498260498047	-10.476908683776855
5	Thumb	-49.455848693847656	-25.169082641601562	-31.798133850097656
	Index	-20.558658599853516	-48.31690216064453	-14.634576797485352
	Middle	-15.638431549072266	-53.98064422607422	-10.693992614746094
	Ring	-1.480722427368164	-54.05371856689453	-10.739105224609375
	Pinky	11.571077346801758	-43.36534118652344	-10.50462818145752
6	Thumb	-49.455848693847656	-25.169082641601562	-31.798133850097656
	Index	-20.558658599853516	-48.31690216064453	-14.634576797485352
	Middle	-15.638431549072266	-53.98064422607422	-10.693992614746094
	Ring	-1.480722427368164	-54.05371856689453	-10.739105224609375
	Pinky	11.571077346801758	-43.36534118652344	-10.50462818145752
7	Thumb	-49.48566818237305	-25.144729614257812	-31.792089462280273
	Index	-20.607437133789062	-48.281150817871094	-14.637081146240234
	Middle	-15.686227798461914	-53.942840576171875	-10.689252853393555
	Ring	-1.5298194885253906	-54.04145812988281	-10.761991500854492
	Pinky	11.530101776123047	-43.363311767578125	-10.514993667602539
8	Thumb	-49.392879486083984	-25.175689697265625	-31.755218505859375
	Index	20.402679443359375	-48.45391082763672	-14.637207984924316
	Middle	15.488798141479492	-54.13923645019531	-10.743963241577148

	Ring	1.3254451751708984	-54.12034606933594	-10.661555290222168
	Pinky	11.669599533081055	-43.38054656982422	-10.417390823364258
9	Thumb	-49.420135498046875	-25.168991088867188	-31.789539337158203
	Index	-20.45059585571289	-48.41595458984375	-14.653003692626953
	Middle	-15.533248901367188	-54.08570861816406	-10.72810173034668
	Ring	-1.370004653930664	-54.095130920410156	-10.69189453125
	Pinky	11.63846206665039	-43.36930847167969	-10.431234359741211
10	Thumb	-49.420135498046875	-25.168991088867188	-31.789539337158203
	Index	-20.45059585571289	-48.41595458984375	-14.653003692626953
	Middle	-15.533248901367188	-54.08570861816406	-10.72810173034668
	Ring	-1.370004653930664	-54.095130920410156	-10.69189453125
	Pinky	11.63846206665039	-43.36930847167969	-10.431234359741211

b. *Ekstraksi Fitur Hand Direction*

Pada tahap ekstraksi fitur *hand direction* hanya dilakukan perubahan nilai menjadi derajat karena data yang didapatkan dari *API Leap Motion* berupa nilai Radian. Adapun rumus yang digunakan pada tahap ini yaitu:

$$deg \ deg = rad * 180 / \pi$$

Adapun hasil perhitungan hand direction pitch dan roll pada penulisan dengan data sampel bahasa isyarat kata makan menggunakan *API Leap Motion Censored* pada penulisan ini dapat dilihat pada table dibawah.

Tabel V.5 Hasil Ekstraksi Fitur *Hand Direction*

Frame	Hand Direction	
	Pitch	Roll
1	12.61965302468055	159.67460513342732
2	12.61965302468055	159.67460513342732
3	12.628052449812374	159.69383894613009
4	12.628052449812374	159.69383894613009
5	12.647227352133537	159.80066310474908
6	12.647227352133537	159.80066310474908
7	12.659990414371354	159.87164243060386
8	12.61965302468055	159.67460513342732
9	12.61965302468055	159.67460513342732
10	12.628052449812374	159.69383894613009

## 8. Dataset

Hasil Ekstraksi Fitur dari nilai rata-rata menjadi satu frame yang disebut sebagai *keyframe*, selanjutnya hasil tersebut akan disimpan ke *dataset* sebagai data latih.

Tabel V.6 Hasil Ekstraksi Fitur *Dataset*

Frame	Dataset sampel Makan
1	-54.06762422834124
2	-10.723269598824638

3	11.547314780099052
4	-43.373229435511995
5	-10.470061097826276
6	12.62838676317871
7	159.78923229530247
8	-54.06762422834124
9	-10.723269598824638
10	11.547314780099052

Pengenalan bahasa isyarat Indonesia menggunakan *leap motion sensor* telah dilakukan pada penelitian ini. Jumlah data latih pada penelitian ini berjumlah total 400 sampel yang berasal dari 20 sampel untuk setiap kelas kata dari 20 kata yang bersumber dari 2 tangan kanan responden yang berbeda dimana setiap responden membuat 10 data latih. Pengujian dilakukan dengan menggunakan 1 tangan kanan responden yang berbeda dengan perulangan sebanyak 5 kali untuk menguji 20 Kata sehingga total data uji berjumlah 300 sampel.

## B. Hasil Pengujian

Pada tahap pengujian, pengenalan gesture bahasa isyarat Indonesia yang menggunakan metode pengklasifikasian Algoritma *Linear Discriminant Analysis* dalam proses *machine learning*, terdapat beberapa proses sebagai berikut:

### 1. Training Algoritma

Tujuan metode LDA adalah mencari proyeksi linier (yang biasa disebut dengan ‘fisherimage’) untuk memaksimalkan matriks kovarian antar kelas (between-class covariance matrix) sekaligus meminimumkan matriks kovarian dalam kelas (withinclass covariance matrix), agar anggota di dalam kelas lebih terkumpul penyebarannya dan pada akhirnya dapat meningkatkan keberhasilan pengenalan. Karena itu, metode ini disesuaikan sebagai berikut:

Matriks kovarian dalam kelas (SW) dan matriks kovarian antar kelas (BS) masing-masing didefinisikan sebagai berikut:

$$S_W = \sum_{i=1}^c \sum_{x_k \in X_i} (x_k - \mu_i)(x_k - \mu_i)^T \quad (1)$$

$$S_B = \sum_{i=1}^c N_i (\mu_i - \mu)(\mu_i - \mu)^T \quad (2)$$

Dimana :

$X_k =$  Data ke- $k$

$C =$  Jumlah kelas

$N_i =$  Jumlah data pada kelas  $i$

$\mu =$  rata – rata total dari keseluruhan data frame

$\mu_i =$  rata-rata total dari keseluruhan data frame dalam sebuah kelas

Agar matriks kovarian dalam kelas ( $S_W$ ) dapat diminimalisasi sementara matriks kovarian antar kelas ( $S_B$ ) dimaksimalkan, maka akan dicari vektor eigen ( $V$ ) agar ratio persamaan (3) menjadi maksimal:

$$\frac{\det(VS_BV^T)}{\det(VS_WV^T)} \quad (3)$$

Sehingga menghasilkan solusi:

$$S_BV = \gamma S_WV$$

Di mana :

$S_b$ : Matriks Kovarian antar kelas

$S_W$  : Matriks Kovarian dalam kelas

$V$  : Vektor Eigen

$\gamma$  : Nilai Eigen

Adapun tahapan pada algoritma pelatihan (*Training Algorithm*) pada penelitian ini, sebagai berikut :

- a. Menghitung nilai Eigen

Pada tahap ini ialah melakukan perhitungan nilai eigen data vektor tiap class. Adapun persamaannya sebagai berikut:

$$cov = S_B S_W^{-1} \quad (4)$$

Dari persamaan diatas didapatkan hasil nilai Vektor Eigen seluruh vektor tiap class untuk Tabel V.7 hasil *mean* jari tangan dan Tabel V.8 hasil *mean hand direction pitch/roll* dapat dilihat pada table dibawah.

Tabel V.7 Hasil perhitungan nilai eigen pada jari tangan per class

Class	Finger	Coordinate X	Coordinate Y	Coordinate Z
BERHENTI	Thumb	-63.01220305	26.35854244	-2.940601624
	Index	36.20169066	31.50039146	-64.87057259
	Middle	-39.97577726	15.47382573	-71.34008619
	Ring	-35.68734892	-10.04973985	-67.05154147
	Pinky	-21.79566832	-23.19636718	-56.20669975
MAKAN	Thumb	43.31412951	-18.84152191	-42.09565901
	Index	17.16504426	-40.81456781	-12.88988777
	Middle	-10.26660221	-45.440949	-6.257984235
	Ring	2.896130024	-43.5212131	0.841020445
	Pinky	16.22017487	-35.80687033	-0.743185962
MERDEKA	Thumb	-28.43738445	-18.77364065	-20.87242477
	Index	-17.18101555	8.284771501	-92.15100811
	Middle	1.718421378	7.609641059	-102.2143086
	Ring	15.61953324	3.080480237	-92.77992166
	Pinky	34.61247023	4.283394811	-68.7322082
MAJU	Thumb	-61.01220305	26.35854244	-2.940601624
	Index	36.20169066	31.50039146	-64.87057259
	Middle	-39.97577726	15.47382573	-71.34008619
	Ring	-35.68734892	-10.04973985	-67.05154147
	Pinky	-21.79566832	-23.19636718	-56.20669975
SILAHKAN	Thumb	-41.36743605	-18.46079132	-23.21814337
	Index	-4.29412528	21.00134615	-89.57296393



	Middle	-41.59795352	-29.75600987	-30.29244007
	Ring	-29.04032066	-37.964042	-26.42536675
	Pinky	-11.42334136	-39.65518528	-21.14866109
KAMU	Thumb	-33.85335203	-36.7733599	-18.41839928
	Index	-27.94314251	-40.36713828	-28.23355316
	Middle	-7.637533712	4.957784229	-93.11116146
	Ring	8.402090122	5.26347668	-86.94384552
	Pinky	25.17790802	4.407390967	-67.3800426
SAYA	Thumb	-3.007616762	-2.234361722	-41.82130992
	Index	76.53224756	20.45676714	-43.6500436
	Middle	-4.755773213	-9.295849739	-36.5307186
	Ring	-4.462068662	-18.02569995	-28.98722533
	Pinky	4.177187672	-23.43039741	-19.19909349
MEREKA	Thumb	-4.062962256	-15.82985318	-36.56564148
	Index	72.91261968	11.28521199	-52.53969227
	Middle	81.79032893	-2.50092092	-49.82877464
	Ring	-1.569111097	-27.05658825	-35.72677173
	Pinky	5.011870838	-31.11018569	-22.52867551

Tabel V.8 Hasil perhitungan nilai eigen *mean hand direction pitch* dan *roll* per class

Class	Pitch	Roll
Berhenti	5.81873696	96.16018165
Makan	20.41828283	139.0842535
Merdeka	5.218551058	-57.58713264
Maju	15.82939572	-50.00235472
Silahkan	3.81873696	93.16018161
Kemari	0.982542591	-37.38562027
Kamu	11.45507732	-102.7214635
Saya	16.48500933	95.85994064
Mereka	0.18398826	90.29692869

b. Menghitung Fitur LDA setiap kelas

Pada tahap ini dilakukan perhitungan nilai fitur setiap kelas dengan mengambil nilai eigen paling maksimal dan vektor eigen C-1.

$$f_x = \sum_{i=1}^k (x_i - \mu)^T x v \quad (15)$$

Dimana :

- $f_x$  : Fitur
- $x_i$  : Nilai x ke - i
- $v$  : nilai vektor Eigen
- $k$  : Jumlah Sampel

Adapun nilai fitur yang didapatkan pada tiap class dipenulisan ini sebagai berikut:

Tabel V.9 Nilai Fitur

Class	Nilai fitur
Berhenti	11.822046281332733, 35.99604183596442, 23.185446008176612, 17.393035972694538, 25.35282465440623, 74.95192722476877, 15.693240854039763, 21.99325500044038, 89.36065080476308, 15.599058800905244, 19.107020486876664, 70.51228856290524, 18.27135475448779, 13.368600010050715, 40.53827106605959, 60.956553360242175, 4652.804018594119
Makan	39.399869677363306, 116.62155654786974, 9.318001976280716, 19.81225747126545, 60.21493115870418, 2.4721658168637157, 24.636865324665216, 67.79728119992285, 2.6195342545826112, 16.684317498196446, 42.73528426203811, 2.844923967315966, 17.203265868930636, 47.53238193926413, 4.481172836803272, 39.75053027266048, 14780.342967253624
Merdeka	13.265266686517025, 74.3663039726078, 83.60330431992637, 189.45682024952455, 182.25538832257405, 140.95846412507078, 178.6370253137209, 129.99350831901148, 177.3009792659071, 167.58466550278249, 76.39502479282032, 182.64057911521812, 122.7581660826379, 86.75501979641587, 92.56860145926241, 62.821150385358244, 21027.86195206073
Silahkan	371.65168174872525, 314.7683649548575, 42.93686082413327, 122.16101550936607, 52.93097909590041, 30.12087837965435, 444.3658441724458, 410.53349476911154, 88.6236392844071,

	538.2490750825295, 183.34738570960434, 92.19529864702655, 454.6353795838426, 35.23025321635094, 126.92246473570029, 27.447869887664243, 5027.180465134454
Kemari	17.302053636797933, 37.715556014540894, 25.983887929755824, 16.817943487716544, 123.35236302544193, 94.57896861552938, 59.98942984732756, 159.66232595081115, 96.67563955034777, 68.18916524880429, 115.86462747598668, 53.132511815083056, 136.90528258068713, 42.81410840951514, 37.09358284887648, 31.119850419925726, 9805.020301670032
Kamu	29.512583142320366, 31.90347178404833, 39.12148715193381, 41.14359472320603, 44.94884629918527, 32.776212587869516, 64.21422527008114, 45.94898813090789, 42.74331128801077, 48.92872755955848, 68.50509828589215, 30.88894541569007, 58.55000314548364, 90.15973367963528, 19.811849741563794, 36.86822890733065, 8777.897817033452
Mereka	366.0780424142495, 270.1638001100485, 733.8065792070682, 183.12463128443687, 280.1745333195092, 159.53398483754282, 268.71631900032554, 108.03168919995262, 558.8766991014851, 298.9907089157934, 280.70603802445635, 1103.882231078194, 210.9014033173451, 73.40103863236943, 1113.6916977755218, 225.887519502423, 56.60534646739534
Dua	153.97171324806084, 54.61048283102562, 28.204964606187595, 74.13282837031186, 67.91138264418777, 77.5242547014504, 75.92364902505837, 70.42929085607402, 139.19340363916672, 54.522518499361645, 50.67182215007972, 138.518938194957,

58.39748240640559, 185.71791325805165, 34.70317863359773, 62.91943814260894, 9597.149273866398
---

## 2. Proses Klasifikasi

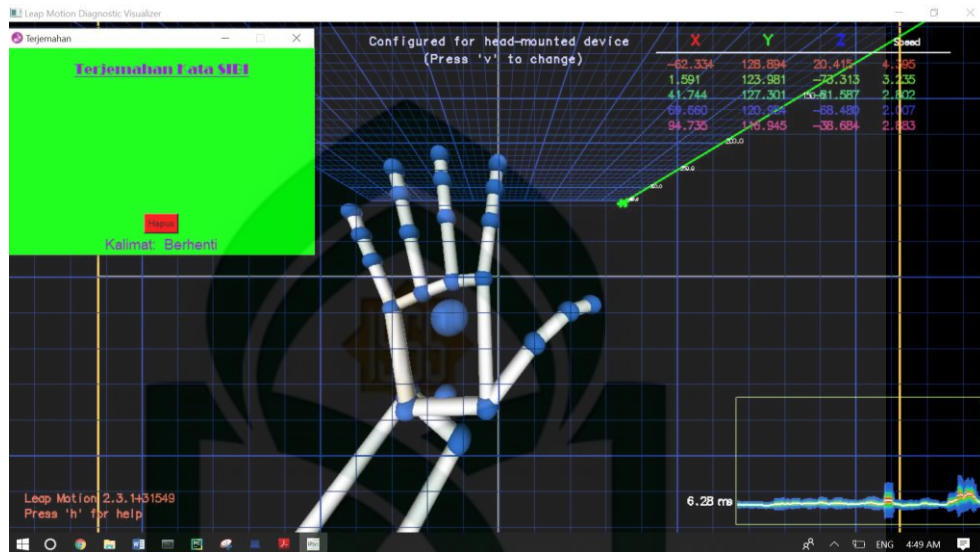

Gambar V.29. Contoh proses klasifikasi kata

Pada proses ini dilakukan ekstraksi fitur dan normalisasi dari data uji yang diambil dari *API Leap Motion*, seperti halnya proses pembuatan data latih. Data uji mengabil 17 frame yang berisi koordinat XYZ *finger distal*, titik point pergerakan tangan *pitch* dan *roll* melalui tiap rekaman yang dilakukan. Adapun hasil klasifikasi untuk pengujian sampel bahasa isyarat Indonesia kata makan, yang diurutkan berdasarkan nilai fitur tertinggi berdasarkan probabilitas dapat dilihat pada tabel di bawah. Untuk memaksimalkan hasil perhitungan maka jarak antar matriks di ukur dengan menggunakan jarak *Euclidean*

$$E(A, B) = \sum_{i=1}^N \sqrt{(A_i - B_i)^2}$$

Tabel V.10 Hasil Perhitungan Probabilitas Tiap Class

Class	Fiture data uji berdasarkan probabilitas	Euclidance
BERHENTI	0.49729063002553625	0.12427167771365978
MAKAN	0.4964730754720572	0.6618753674332744
MERDEKA	0.4964615506098093	0.9584814326190543
SILAHKAN	0.49626077181041944	1.0204044337833829
MAJU	0.4946699394927318	1.4140232621574138
SAYA	0.49443004115831723	0.597754565193763
KAMU	0.4938637754273052	1.5787214251343185
KEMARI	0.49381156705336626	1.261124779865341
MEREKA	0.4934157826912663	0.913767149405667

Dari hasil perhitungan probabilitas di atas seluruh class data training dengan data uji bahasa isyarat Indonesia Kata BERHENTI, maka diambil keputusan bahwa gesture yang terdeteksi ialah Kata dua. karena memiliki nilai probabilitas fitur yang tertinggi yaitu 0.497290 dan jarak euclidancenya 0.1242716.

## BAB VI

### PENUTUP

#### ***A. Kesimpulan***

Dari pembahasan yang telah dijelaskan pada bab-bab sebelumnya, maka dapat ditarik kesimpulan sebagai berikut :

1. Alat ini berfungsi sebagai alat bantu penerjemah untuk penyandang tunarungu dalam berkomunikasi dengan orang normal. Alat ini berhasil dibangun dengan *Leap Motion Controller* sebagai alat untuk merekam gerakan jari-jari dan tangan, dengan menggunakan algoritma *linear discriminant analysis* untuk mengklasifikasi data dari gerakan tangan dan menentukannya ke dalam tiap-tiap kelas. Proses *interpreter* ini diproses dengan menggunakan bahasa pemrograman *Python* yang mana hasil dari rentetan proses ini menghasilkan sebuah kata/kalimat dan suara pada layar desktop untuk diperlihatkan kepada orang normal sehingga orang normal dapat mengetahui makna dari gerakan tangan tunarungu dan dihasilkannya komunikasi yang efektif dan efisien antara penyandang tunarungu dengan orang normal.
2. Alat ini mempunyai beberapa keunggulan yakni penyandang tunarungu dapat berkomunikasi secara efektif dan efisien dengan orang normal dan orang normal tidak lagi mengira-ngira makna gerakan tangan dari penyandang tunarungu.

## **B. Saran**

Rancang bangun alat bantu komunikasi tunarungu dengan orang normal menggunakan *Leap Motion* ini masih jauh dari kesempurnaan. Untuk menciptakan sebuah sistem yang baik, tentu perlu dilakukan pengembangan, baik dari sisi manfaat maupun dari sisi kerja sistem. Berikut beberapa saran yang dapat disampaikan peneliti sebagai berikut :

1. Untuk hasil maksimum sebaiknya menggunakan sensor yang lebih akurat dibandingkan dengan *Leap Motion* dengan yang digunakan oleh penulis
2. Untuk pengembangan selanjutnya agar *output* yang dihasilkan dapat tampil dilayar handphone (HP) agar mampu melakukan proses interpreter dimana saja tanpa harus kewalahan membawanya.
3. Tingkat akurasi rendah di bandingkan dengan menggunakan algoritma *naïve bayes* dan apabila ada dua pola tangan yang mirip biasanya terjadi kesalahan pembacaan untuk pengembangan selanjutnya agar memperbaiki akurasi pada saat membaca dua pola tangan yang mirip
4. Untuk memudahkan pengambilan Data Frame bagusnya menggunakan fitur tombol timer(waktu) agar pada saat pengambilan data frame tidak harus setiap menekan tombol untuk menyimpan atau merekam data frame



## DAFTAR PUSTAKA

- Alexander, L., 2016. Sign Language Recognition using Leap Motion.
- Chen, Y., Ding, Z., Chen, Y., Wu, X., 2015. Rapid recognition of dynamic hand gestures using leap motion, in: 2015 IEEE International Conference on Information and Automation. Presented at the 2015 IEEE International Conference on Information and Automation, pp. 1419–1424. <https://doi.org/10.1109/ICInfA.2015.7279509>
- Chuan, C., Regina, E., Guardino, C., 2014. American Sign Language Recognition Using Leap Motion Sensor, in: 2014 13th International Conference on Machine Learning and Applications. Presented at the 2014 13th International Conference on Machine Learning and Applications, pp. 541–544. <https://doi.org/10.1109/ICMLA.2014.110>
- Elons, A.S., Ahmed, M., Shedid, H., Tolba, M.F., 2014. Arabic sign language recognition using leap motion sensor, in: 2014 9th International Conference on Computer Engineering & Systems (ICCES). Presented at the 2014 9th International Conference on Computer Engineering & Systems (ICCES), IEEE, Cairo, Egypt, pp. 368–373. <https://doi.org/10.1109/ICCES.2014.7030987>
- Erdogan, K., Durdu, A., Yilmaz, N., 2016. Intention recognition using leap motion controller and Artificial Neural Networks. 2016 Int. Conf. Control Decis. Inf. Technol. CoDIT 689–693. <https://doi.org/10.1109/CoDIT.2016.7593646>
- Ridwang, R., 2017. Pengenalan Bahasa Isyarat Indonesia (SIBI) Menggunakan Leap Motion Controller dan Algoritma Data Mining Naïve Bayes. J. Insypro Inf. Syst. Process. 2. <https://doi.org/10.24252/insypro.v2i2.4070>
- Fauzan, W., 2017. Finger Spelling Untuk Kata Khusus Dengan Bahasa Isyarat Tangan Menggunakan Metode Viola And Jones.
- Indriani, M., Santoso, I., Christyono, Y., 2014 n.d. ANALISIS TEKSTUR MENGGUNAKAN METODE RUN LENGTH 12.
- Kanwal, K., Abdullah, S., Ahmed, Y.B., Saher, Y., Jafri, A.R., 2014. Assistive glove for Pakistani Sign Language translation, in: 17th IEEE International Multi Topic Conference 2014. Presented at the 17th IEEE International Multi Topic Conference 2014, pp. 173–176. <https://doi.org/10.1109/INMIC.2014.7097332>
- Kementrian Agama Surah Al-Hujurat Ayat 13, (<https://quran.kemenag.go.id/index.php/result/49/13> diakses 20 Oktober 2018).

Kementrian Agama Surah Al-Alaq Ayat 1 Dan 4, (<https://quran.kemenag.go.id/index.php/result/96/1> Dan 4 diakses 20 Oktober 2018).

Kemenkes, Diono, A., Mujaddid, Prasetyo, F.A., Budijanto, D., 2014. Buletin Jendela Data dan Informasi Kesehatan. Situasi Penyandang Sisabilitas 64.

Komala, L. (2009) *Ilmu Komunikasi: Perspektif, Proses, dan Konteks*. Bandung: Widya Padjadjaran.

Legowo, R.S., 2017. Klasifikasi Gerakan Tangan SIBI (Sistem Isyarat Bahasa Indonesia) Menggunakan Leap Motion dengan Metode Klasifikasi Naive Bayes (Undergraduate). Institut Teknologi Sepuluh Nopember.

Luo, D., Ohya, J., 2010. Study on human gesture recognition from moving camera images, in: 2010 IEEE International Conference on Multimedia and Expo. Presented at the 2010 IEEE International Conference on Multimedia and Expo, pp. 274–279. <https://doi.org/10.1109/ICME.2010.5582998>

Marin, G., Dominio, F., Zanuttigh, P., 2014. Hand gesture recognition with leap motion and kinect devices, in: 2014 IEEE International Conference on Image Processing (ICIP). Presented at the 2014 IEEE International Conference on Image Processing (ICIP), pp. 1565–1569. <https://doi.org/10.1109/ICIP.2014.7025313>

Mohandes, M., Aliyu, S., Deriche, M., 2015. Prototype Arabic Sign language recognition using multi-sensor data fusion of two leap motion controllers, in: 2015 IEEE 12th International Multi-Conference on Systems, Signals Devices (SSD15). Presented at the 2015 IEEE 12th International Multi-Conference on Systems, Signals Devices (SSD15), pp. 1–6. <https://doi.org/10.1109/SSD.2015.7348113>

Mohandes, M., Aliyu, S., Deriche, M., 2014. Arabic sign language recognition using the leap motion controller. 2014 IEEE 23rd Int. Symp. Ind. Electron. ISIE 960–965. <https://doi.org/10.1109/ISIE.2014.6864742>

Naglot, D., Kulkarni, M., 2016. ANN based Indian Sign Language numerals recognition using the leap motion controller, in: 2016 International Conference on Inventive Computation Technologies (ICICT). Presented at the 2016 International Conference on Inventive Computation Technologies (ICICT), IEEE, Coimbatore, India, pp. 1–6. <https://doi.org/10.1109/INVENTIVE.2016.7824830>

Nordhoff, S.E., 2013. Indonesian Sign Language. Max Planck Institute for Evolutionary Anthropology, Leipzig.

- Potter, L., Araullo, J., Carter, L., 2013. The Leap Motion controller: a view on sign language. Proc. 25th Aust. Comput.-Hum. Interact. Conf. Augment. Appl. Innov. Collab. 175–178. <https://doi.org/10.1145/2541016.2541072>
- Rani, Diana Ega. 2014. “Pemrograman Komputasi”. [http://diana-egafst12.web.unair.ac.id/artikel\\_detail-109722-Pemrograman-Komputasi.html](http://diana-egafst12.web.unair.ac.id/artikel_detail-109722-Pemrograman-Komputasi.html). Diakses tanggal 13 januari 2018.
- Ruben Brent D, L. P. S. (2006) *Communication and Human Behavior*. United States: Allyn and Bacon.
- Safaat, Nazruddin.2011. Pemrograman Aplikasi Mobile Smartphone dan Tablet PC Berbasis Android, Informatika, Bandung.
- Safaat, Nazruddin. 2014. Android : Pemrograman Aplikasi Mobile Smartphone dan Tablet PC Berbasis Android, Edisi Revisi Kedua, Bandung.
- Sensus Penduduk 2010 - Penduduk Menurut Wilayah dan Tingkat Kesulitan Mendengar | Indonesia [WWW Document], n.d. . BPS. URL <http://sp2010.bps.go.id/index.php/site/tabel?tid=276&wid=0> (accessed 8.26.18).
- Shin, J., Kim, C.M., 2017. Non-Touch Character Input System Based on Hand Tapping Gestures Using Kinect Sensor. IEEE Access 5, 10496–10505. <https://doi.org/10.1109/ACCESS.2017.2703783>
- Sulfayanti, Dewiani, Lawi, A., 2016. A real time alphabets sign language recognition system using hands tracking, in: 2016 International Conference on Computational Intelligence and Cybernetics. Presented at the 2016 International Conference on Computational Intelligence and Cybernetics, pp. 69–72. <https://doi.org/10.1109/CyberneticsCom.2016.7892569>
- Tafsir.com Shihab.2015(<https://tafsirq.com/96-al-alaq/ayat-1#tafsir-quraish-shihab>)
- Tafsir.com Shihab.2015(<https://tafsirq.com/96-al-alaq/ayat-4#tafsir-quraish-shihab>)
- Tafsirq.com Shihab,2015(<https://tafsirq.com/49-al-hujurat/ayat-13#tafsir-quraish-shihab>)
- SlideShare Sistem Isyarat Bahasa Indonesia, 2012(<https://www.slideshare.net/arieplb/sistem-isyarat-bahasa-indonesia-11079733>, Diakses pada tanggal 31 Oktober 2018)

- Weichert, F., Bachmann, D., Rudak, B., Fisseler, D., 2013. Analysis of the accuracy and robustness of the leap motion controller. *Sensors* 13, 6380–6393. <https://doi.org/10.3390/s130506380>
- Wibowo, M. D. (2017) Pengenalan bahasa isyarat indonesia menggunakan *leap motion* sensor. Universitas Hasanuddin.
- Wibowo, M.D., 2017. Pengenalan Bahasa Isyarat Indonesia Menggunakan *Leap Motion* Sensor. Hasanuddin.
- Wibowo, M.D., Nurtanio, I., Ilham, A.A., 2017. Indonesian sign language recognition using leap motion controller. 2017 Int. Conf. Inf. Commun. Technol. Syst. ICTS 17, 17–22. <https://doi.org/10.1109/ICTS.2017.8265648>
- Zikky, M., Basuki, A., Akhmad Nur Hasim, J., Ilham Ramadhan, N., 2016. Sensor Gerak Dengan *Leap Motion* untuk Membantu Komunikasi Tuna Rungu/Wicara.



## RIWAYAT HIDUP PENULIS



Abdur Rahman Ramli, lahir di Torakkala, Bone tanggal 06 Maret 1997 yang merupakan putra keDua dari enam bersaudara pasangan Ramli Marzuki,S.Sos,.M.Si dan A.Suheriaty. Pada tahun 2003 penulis mulai menginjak bangku Sekolah Dasar di SDN 10/73 lalebata, Selama duduk di bangku sekolah dasar penulis banyak berprestasi di bidang olahraga khususnya. Kemudian penulis melanjutkan ke jenjang Sekolah Menengah Pertama pada tahun 2009 di SMP Negeri 1 lamuru Kel. lalebata.

Di bangku SMP penulis banyak aktif diberbagai kegiatan organisasi dan kegiatan ekstrakurikuler sekolah seperti Osis. Pmr Dan Pramuka. Selanjutnya penulis melanjutkan ke Sekolah Menengah Kejuruan Di SMA Negeri 1 LAMURU, Kab. Bone pada tahun 2012. . Pada bangku SMA penulis sangat aktif di Pramuka dan Olahraga. Pada tahun 2014 saya berstatus pra porda soppeng dan porda lari bone

Dan Sekarang penulis melanjutkan pendidikan tingkat strata (S1) Di Universitas Islam Negeri Alauddin Makassar (UINAM) Jurusan Teknik Informatika dengan niat untuk mengembangkan dan melanjutkan pengetahuan mengenai komputer. Penulis bercita – cita ingin menjadi ASN. yang menjadi prinsip hidup penulis adalah doa yang paling mujarat di dunia ini adalah doa orang tua !!!!