

**PUSAT PELATIHAN BAHASA ASING
DENGAN PENDEKATAN ARSITEKTUR NEO VERNAKULAR
DI MALINO**



UNIVERSITAS ISLAM NEGERI
ALAUDDIN
M A K A S S A R

SKRIPSI

Diajukan sebagai syarat penyelesaian Studi SI
pada Program Studi SI Teknik Arsitektur Fakultas Sains dan Teknologi
Universitas Islam Negeri Alauddin Makassar

Oleh :

AGUS ALIM PRAYA MAKUN
60100114004

UNIVERSITAS ISLAM NEGERI
ALAUDDIN
M A K A S S A R

TIM PEMBIMBING :

Burhanuddin, S.T., M.T.

Dr.Eng.Ratriana, S.T.,M.T.

2019

HALAMAN PERNYATAAN

Dengan ini saya menyatakan dan menjamin bahwa penulisan skripsi ini dilakukan secara mandiri dan disusun tanpa menggunakan bantuan yang tidak dibenarkan, sebagaimana lazimnya pada penyusunan sebuah skripsi. Semua kutipan, tulisan atau pemikiran orang lain yang di gunakan di dalam penyusunan acuan perancangan, baik dari sumber yang dipublikasikan ataupun tidak termasuk dari buku, seperti artikel, jurnal, catatan kuliah, tugas mahasiswa, direfreshkan menurut kaidah akademik yang baku dan berlaku.

Samata, 22 Agustus 2019

Penulis,

AGUS ALIM PRAYA MAKNUN

NIM. 601.001.14.004



HALAMAN PENGESAHAN

Judul Tugas Akhir : Pusat Pelatihan Bahasa Asing dengan Pendekatan Arsitektur
Neo Vernakular di Malino

Nama Mahasiswa : Agus Alim Praya Maknun

Nomor Stambuk : 601.001.14.004

Program Studi : S1 Teknik Arsitektur

Tahun Akademik : 2018/2019

Menyetujui,

Pembimbing I

Pembimbing II

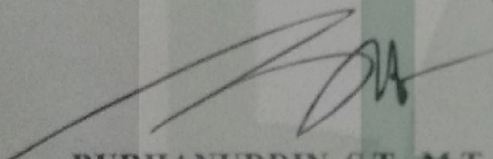

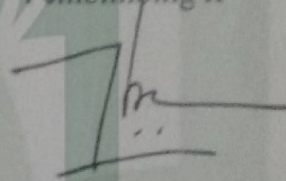
BURHANUDDIN, S.T., M.T.
NIP. 19741224.200801.1.006

Dr. Eng. RATRIANA, S.T., M.T.
NIP. 19740828.201101.2.00

UNIVERSITAS ISLAM NEGERI

Mengetahui,

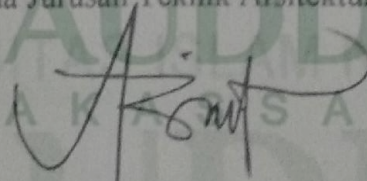
Ketua Jurusan Teknik Arsitektur

ST. AISYAH RAHMAN, S.T., M.T.
NIP. 19770125.200501.2.044

Dekan Fakultas Sains & Teknologi

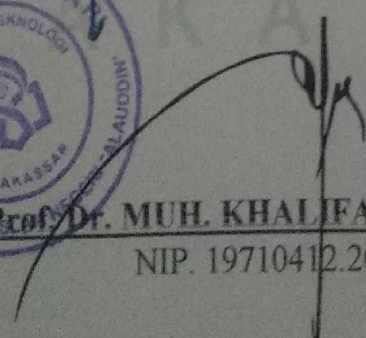

Prof. Dr. MUH. KHALIFAH MUSTAMI, M.Pd.
NIP. 19710412.200003.1.001

HALAMAN PERSETUJUAN

Skripsi yang berjudul "**Pusat Pelatihan Bahasa Asing dengan Pendekatan Arsitektur Neo Vernakular di Malino**", yang disusun oleh Agus Alim Praya Maknun , NIM : 601.001.14.004, Mahasiswa Jurusan Teknik pada Fakultas Sains dan teknologi Universitas Islam Negeri Alauddin Makassar, telah di uji dan dipertahankan dalam sidang Munaqasyah yang diselenggarakan pada hari Kamis tanggal 22 Agustus 2019 dinyatakan telah diterima sebagai salah satu syarat memperoleh gelar Sarjana Teknik Arsitektur (S.Ars) pada Jurusan Teknik Alauddin dengan beberapa perbaikan.

Samata, 22 Agustus 2019

21 Dzulhijjah 1440 H

TIM PENGUJI :

Ketua Sidang	: Dr. Muh. Thahir Maloko, M.Hi.	(.....)
Sekretaris Sidang	: Muh. Ajwad Musdar, S.T.,M.T.	(.....)
Pembimbing I	: Burhanuddin, S.T.,M.T.	(.....)
Pembimbing II	: Dr. Eng. Ratriana, S.T.,M.T.	(.....)
Penguji I	: Marwati, S.T.,M.T.	(.....)
Penguji II	: Dr. Sabir Maidin, M.Ag.	(.....)

Mengetahui,

Dekan Fakultas Sains & Teknologi



Prof. Dr. MUH. KHALIFAH MUSTAMI, M.Pd.

NIP. 19710412.200003 1.001

ABSTRAK

Bahasa sangat dibutuhkan oleh manusia karena dengan bahasa bisa menemukan kebutuhan mereka dengan cara berkomunikasi antara satu dengan lainnya. Apalagi di era globalisasi ini kita memerlukan pengetahuan bahasa asing untuk saling berkomunikasi. Adanya Pusat Pelatihan Bahasa untuk tempat khusus mempelajari beberapa bahasa asing maupun bahasa lokal dalam satu kawasan. Di dalamnya terdiri dari beberapa fasilitas seperti ruang kelas, asrama, laboratorium bahasa, auditorium, perpustakaan, kantin, dan fasilitas ruang terbuka. Perancangan Pusat Pelatihan Bahasa ini menggunakan konsep arsitektur neo vernakular yang merupakan pendekatan dari perencanaan. Hasil dari perencanaan ini meninjau hal-hal spesifik dari bangunan yaitu pola pengolahan tapak, konsep kebutuhan ruang, material dan struktur serta utilitas bangunan yang mempertimbangkan iklim serta sesuai dengan pola penataan bangunan yang tertata secara fungsional .

Kata kunci : Pusat Pelatihan, Bahasa, Arsitektur Neo Vernakular

ABSTRACT

Indonesian is needed by humans because they can find their needs by communicating with each other. Especially in this era of globalization we use to communicate with each other. There is a Language Training Center for special places. Speak Arabic or local languages in one area. It consists of several facilities such as classrooms, dormitories, language laboratories, auditoriums, libraries, canteens, and open space facilities. The design of the Indonesian Language Training Center uses the concept of neo vernacular architecture which is a building from the planning location. The results of this arrangement are adjusted to specific aspects of the building, namely the pattern of site processing, the concept of space requirements, materials and structures as well as building utilities in accordance with the structured functional arrangement of buildings.

Keywords: Training Center, Language, neo vernacular Architecture

KATA PENGANTAR

Puji syukur atas kehadiran Allah Subhanahu Wa Ta'ala, karena dengan rahmat dan ridha-Nya masih diberi kesempatan atas terselesaikannya penulisan skripsi dengan judul Pusat Pelatihan Bahasa Asing dengan Pendekatan Arsitektur Neo Vernakular di Malino, sehingga dengan terselesaikannya karya penulisan ini, penulis telah dapat menyelesaikan jenjang pendidikan strata sarjana (S1) dalam jurusan Teknik Arsitektur pada Fakultas Sains dan Teknologi, Universitas Islam Negeri Alauddin Makassar.

Shalawat serta salam tidak lupa penulis ucapkan kepada panutan sepanjang zaman dan suri tauladan bagi kita semua Baginda Rasulullah Shallallahu Alaihi Wasallam. Penulis menyadari bahwa dalam karya penulisan skripsi ini masih banyak kekurangan yang juga jauh dari kata sempurna, sehingga besar harapan penulis untuk kiranya di berikan kritikan maupun masukan dari pihak lain. Selain itu, penulis pun menyadari bahwa karya penulisan skripsi ini tidak akan terselesaikan tanpa adanya bantuan dari berbagai pihak yang telah membantu baik secara moril maupun materil. Sehingga melalui kesempatan ini penulis ingin mengucapkan terima kasih sebanyak-banyaknya serta permohonan maaf yang sebesar-besarnya atas kesalahan yang telah dibuat oleh penulis.

Akhirnya pada kesempatan ini, penulis memohon ijin untuk mengucapkan terima kasih terhadap pihak-pihak yang telah membantu serta penghargaan yang tak terhingga kepada:

1. Bapak **Prof. Drs. Hamdan Juhannis, M.A., Ph.D** selaku Rektor Universitas Islam Negeri Alauddin Makassar.
2. Bapak **Prof. Dr. Muh. Khalifah Mustami, M.Pd.** selaku Dekan Fakultas Sains dan Teknologi.
3. Ibu **St. Aisyah Rahman, S.T., M.T.** selaku ketua jurusan Teknik Arsitektur.
4. Ibu **Irma Rahayu, S.T., M.T.** selaku Kepala Studio Arsitektur Periode XXVII Tahun Akademik 2018/2019.

5. Bapak **Burhanuddin, S.T., M.T.** selaku dosen pembimbing I yang telah meluangkan waktunya untuk membimbing dan memberikan ilmu, masukan dan motivasi.
6. Ibu **Dr. Eng. Ratriana, S.T.,M.T.** selaku dosen pembimbing II dalam karya penulisan skripsi atas kebaikannya memberi arahan, masukan, nasehat, serta sabar dalam menghadapi keluh kesah penulis.
7. Ibu **Marwati, S.T.,M.T.** dan Bapak **Dr. Sabir Maidin, M.Ag.** selaku dosen penguji I dan II, yang telah meluangkan waktu terbaiknya untuk menguji kelayakan hasil tugas akhir ini.
8. Segenap Staf pengajar dan Staf jurusan Teknik Arsitektur, Fakultas Sains dan Teknologi Universitas Islam Negeri Alauddin Makassar.
9. Bapak dan Ibu para **Staf Akademik** Fakultas Sains dan Teknologi Universitas Islam Negeri (UIN) Alauddin Makassar.
10. Untuk Ayahandaku H. Mustari Maknum, S.Pd. dan Hasna Sama dan kepada kakak-kakakku Rahmi, Rabiah, Ichal, Muh Edwin Prasetya dan teman yang turut menyemangati Nur Icha Surya, Rosdiana Nurman, Sulaeha serta segenap keluarga besar atas dukungannya selalu berupa do'a maupun lahiriah.
11. Rekan-rekan **Studio Akhir Periode XXVII** yang sama-sama memperjuangkan gelar S1, terimah kasih atas semua waktu dan keceriaan yang tak tergantikan.
12. Rekan-rekan sejurusan Teknik Arsitektur yang telah membantu dengan segenap jiwa dan kekuatannya hingga terselesaikannya tugas akhir ini dan kepada rekan seangkatan 2014 yang sama-sama berjuang dalam penyelesaian S1, mari sama-sama berjuang.
13. Semua pihak yang telah membantu baik moril maupun materil.

Samata, 22 Agustus 2019

Penulis,

AGUS ALIM PRAYA MAKUNUN

NIM. 601.001.14.004

DAFTAR ISI

HALAMAN JUDUL	i
HALAMAN ABSTRAK	ii
HALAMAN PERNYATAAN	iii
HALAMAN PENGESAHAN	iv
HALAMAN PERSETUJUAN	v
KATA PENGANTAR	vi
DAFTAR ISI	viii
DAFTAR GAMBAR	xii
DAFTAR TABEL	xvii
BAB I	1
PENDAHULUAN	1
A. Latar Belakang	1
B. Rumusan Masalah	4
C. Tujuan dan Sasaran Pembahasan	4
D. Batasan Pembahasan	5
E. Metode Pembahasan	5
F. Sistematika Penulisan	6
BAB II	8
TINJAUAN UMUM	8
A. Pengertian Judul	8
1. Pengertian Pusat Pelatihan	8
2. Metode Pelatihan	8
3. Kriteria Ruang Pelatihan	9
4. Jenis-jenis dan Standar ruang pelatihan	14
B. Tinjauan Umum Terhadap Bahasa	16
1. Pengertian Bahasa	16
2. Bahasa Asing	16
3. Metode Pembelajaran	17
C. Tinjauan Konsep Arsitektur Neo Vernacular	19
1. Pengertian Arsitektur Neo Vernakular	19
2. Ciri-ciri Arsitektur Neo Vernakular	20

3. Rumah adat balla Jambu Manino Kab. Gowa	21
D. Studi Preseden Terhadap Bangunan Sejenis	23
1. Pusat Pelatihan Bahasa (PPB UGM)	23
2. Badan Pendidikan dan Pelatihan Pemerintahan Provinsi Bali.....	25
3. Kampung Inggris	29
E. Resume Studi Preseden	32
F. Nilai-Nilai Keislaman Dalam Perancangan	35
1. Nilai-Nilai Keislaman Dalam Perancangan.....	35
2. Nilai Keindahan Alam.....	36
3. Nilai Mencegah Kerusakan Alam	37
BAB III.....	40
TINJAUAN KHUSUS.....	40
A. Tinjauan Lokasi	40
1. Analisis Pemilihan Lokasi Tapak.....	41
2. Analisis Tapak	44
B. Analisa Pelaku dan Prediksi Kebutuhan Ruang.....	64
a. Pelaku kegiatan.....	64
b. Aktivitas Pelajar	65
c. Aktivitas Pengunjung	66
d. Aktivitas Pengelolah.....	67
C. Kebutuhan Ruang	67
D. Prediksi Besaran Ruang	68
E. Hubungan Antara Ruang (<i>Bubble Diagram</i>).....	71
BAB IV	75
PENDEKATAN DESAIN TAPAK.....	75
A. Pengolahan Tapak.....	75
1. Hasil Analisis Tapak	75
2. Alternatif Desain.....	80
3. Resume Alternatif Tapak	82
B. Konsep Dasar Bentuk	85
C. Aplikasi Perancangan Arsitektur Neo Vernakular	91
1. Sistem Pencahayaan	91
2. Sistem Penghawaan	92

BAB V	94
TRANSFORMASI DESAIN	94
A. Transformasi Tapak	94
B. Bangunan Fisik Elemen Kawasan	95
1. Pembagian Zona	95
2. Konsep Aplikasi Sirkulasi	98
C. Pemanfaatan Lahan	99
1. Bangunan	99
2. Ruang Terbuka	102
D. Transformasi Bentuk dan Penerapan Arsitektur Neo Vernakular ..	103
1. Bangunan Utama	103
2. Bangunan Kelas	104
3. Bangunan Pelengkap	104
4. Bangunan Asrama	105
5. Bentuk Fasade	106
E. Penerapan Arsitektur Neo Vernakular	107
F. Transformasi & Pendukung Kelengkapan Bangunan	108
1. Bangunan Kelas	108
2. Bangunan Utama	108
3. Bangunan Pelengkap	109
4. Bangunan Asrama	109
BAB VI	110
HASIL DESAIN	110
A. Tampilan Siteplan	110
B. Tata Ruang Bangunan	111
1. Bangunan Utama	111
2. Bangunan Kelas	112
3. Bangunan Pelengkap	113
4. Bangunan Asrama	114
5. Bangunan Service	115
6. Pos Jaga	115
C. Tampilan Potongan & Tampilan Tampak Bangunan	115
1. Bangunan Utama	115

2. Bangunan Kelas.....	116
3. Bangunan Pelengkap	116
4. Bangunan Asrama	117
5. Gazebo.....	117
6. Bangunan Service.....	118
7. Pos Jaga	118
D. Desain kawasan	119
1. Tampilan Masterplan.....	119
2. Tampilan Tampak Kawasan.....	119
3. Tampilan Perspektif Kawasan.....	120
E. Maket.....	123
F. Banner	124
DAFTAR PUSTAKA.....	125
LAMPIRAN.....	128



DAFTAR GAMBAR

Gambar II.1 Konsep Rumah Adat.....	20
Gambar II.2 Peta Pulau Jawa,	23
Gambar II.3 Peta Lokasi Pelatihan Bahasa (PPB),	23
Gambar II.4 Gedung Pelatihan Bahasa (PPB UGM).....	24
Gambar II.5 Taman di dalam Gedung Pelatihan Bahasa (PPB UGM).....	24
Gambar II.6 Ruang Perlantai Gedung Pelatihan Bahasa (PPB UGM).....	24
Gambar II.7 Ruang Kelas.....	25
Gambar II.8 Perpustakaan Gedung Pelatihan Bahasa (PPB UGM).....	25
Gambar II.9 Peta Pulau Bali	26
Gambar II.10 Peta Lokasi Badan Pendidikan dan Pelatihan Provinsi Bali.....	26
Gambar II.11 Kantor Badan Pendidikan dan Pelatihan Provinsi Bali	26
Gambar II.12 Layout Plan Badan Pendidikan dan Pelatihan Provinsi Bali.....	27
Gambar II.13 Gedung Badan Pendidikan dan Pelatihan Provinsi Bali.....	28
Gambar II.14 Peta Lokasi Kampung Inggris	29
Gambar II.15 Kampung Inggris	30
Gambar II.16 Kampung Inggris	30
Gambar III. 1 Peta Lokasi A dan B.....	40
Gambar III.2 Lokasi Tapak.....	43
Gambar III.3 Analisis Sirkulasi Pada Tapak.....	44
Gambar III.4 Kondisi Pepohonan dan Semak.....	45
Gambar III.5 Pohon Pinus.....	45
Gambar III.6 Pohon Tanjung	46
Gambar III.7Pohon Ketapang Kencana	47
Gambar III.8Topografi Tapak.....	48

Gambar III.9 Tampak Topografi Tapak.....	49
Gambar III.10 Struktur Pondasi Umpak, Batu Kali dan Poer pada Bangunan	51
Gambar III.11 Struktur Rangka Kayu dan Material Atap.....	52
Gambar III.12 Analisis Kebisingan Tapak.....	53
Gambar III.13 Cemara Kipas	54
Gambar III.14 Beringin Putih	54
Gambar III.15 Glodokan	54
Gambar III.16 Hasil Analisis Kebisingan Tapak	55
Gambar III.17 Batas tapak / site.....	55
Gambar III.18 Analisis Bangunan Terhadap Sirkulasi Matahari dan Angin.....	57
Gambar III.19 Kondisi Sekitar Tapak.....	58
Gambar III.20 Kondisi Drainase di Sekitar Tapak.....	60
Gambar III.21 Kondisi Drainase di Sekitar Tapak.....	60
Gambar III.22 Sistem Jaringan Listrik Air Sungai	61
Gambar III.23 Sistem Jaringan Listrik PLN	62
Gambar III.24 Sistem Penyaluran Air Bersih Dari Sumur	62
Gambar III.25 Sistem Penyaluran Air Bersih dari PDAM	63
Gambar III.26 Bagan Sistem Pembungan Sampah.....	64
Gambar III.27 Pola Hubungan Ruang.....	71
Gambar III.28 <i>Bubble Diagram</i> Ruang Penerimaan.....	72
Gambar III.29 <i>Bubble Diagram</i> Ruang Belajar	73
Gambar III.30 <i>Bubble Diagram</i> Kantor Pengelola	73
Gambar III.31 <i>Bubble Diagram</i> Asrama.....	73
Gambar III.32 <i>Bubble Diagram</i> Auditorium	74
Gambar III.33 <i>Bubble Diagram</i> Bangunan Pelengkap	74
Gambar IV.1 Konsep Sempadan.....	76

Gambar IV.2 Konsep Peredam Kebisingan	77
Gambar IV.3 Konsep <i>View</i> dan Sirkulasi Tapak	78
Gambar IV.4 Konsep Oreantasi Matahari.....	79
Gambar IV.5 Konsep Pensoningan	80
Gambar IV.6 Desain Alternatif 1	81
Gambar IV.7 Desain Alternatif 2	82
Gambar IV.8 Desain Alternatif Tapak 1	85
Gambar IV.9 Trasformasibentuk Bangunan	86
Gambar IV.10 Gerbang A dan B (PPBA).....	86
Gambar IV.11 Sirkulasi Pejalan Kaki.....	87
Gambar IV.12 Jembatan Penyebrangan.....	88
Gambar IV.13Bangunan Kantor Pengelolah.....	88
Gambar IV.14 Sistem Pencahayaan pada Bangunan Asrama.....	89
Gambar IV.15 Sistem Pencahayaan pada Bangunan Kelas.....	89
Gambar IV.16 Bola Lampu / Bohlam	91
Gambar IV.17 Jendela Kaca	92
Gambar IV.18 Struktur Rangka Kayu dan Material Atap.....	93
Gambar IV.19 AC Split	93
Gambar V.1 Ide Awal Pengolahan Tapak.....	94
Gambar V.2 Transformasi Perubahan Tapak.....	95
Gambar V.3 Transformasi Hasil Akhir Pengolahan Tapak	95
Gambar V.4 Konsep Awal Peletakan Bangunan	96
Gambar V.5 Konsep Akhir Peletakan Bangunan.....	97
Gambar V.6 Konsep Awal Sirkulasi pada Tapak	98
Gambar V.7 Konsep Akhir Sirkulasi pada Tapak.....	98
Gambar V.8 Transformasi Desain Bentuk Bangunan Utama	103

Gambar V.9 Transformasi Desain Bentuk Bangunan Kelas.....	104
Gambar V.10 Transformasi Desain Bentuk Bangunan Pelengkap	104
Gambar V.11 Transformasi Desain Bentuk Bangunan Asrama	105
Gambar V.12 Transformasi Desain Bentuk Fasade Bangunan Utama	106
Gambar V.13 Transformasi Desain Bentuk Fasade Bangunan Asrama	106
Gambar V.14 Transformasi Desain Bentuk Fasade Bangunan Kelas.....	107
Gambar V.15 Penerapan Bentuk Arsitektur Neo Vernakular	107
Gambar V.16 Aplikasi Struktur dan Material Bangunan Kelas.....	108
Gambar V.17 Aplikasi Struktur dan Material Bangunan Utama	108
Gambar V.18 Aplikasi Struktur dan Material Bangunan Pelengkap	109
Gambar V.19 Aplikasi Struktur dan Material Bangunan Asrama	109
Gambar VI.1 Tampilan Siteplan	110
Gambar VI.2 Tampilan keterangan Siteplan.....	110
Gambar VI.3 Layout lt. 1 Bangunan Utama	111
Gambar VI.4 Layout lt. 2 Bangunan Utama	111
Gambar VI.5 Layout lt. 1 Bangunan Kelas.....	112
Gambar VI.6 Layout lt. 2 Bangunan Kelas.....	112
Gambar VI.7 Layout lt. 3 Bangunan Kelas.....	112
Gambar VI.8 Layout lt. 1 Bangunan Pelengkap	113
Gambar VI.9 Layout lt. 2 Bangunan Pelengkap	113
Gambar VI.10 Layout lt. 1 Bangunan Asrama	114
Gambar VI.11 Layout lt. 2 Bangunan Asrama	114
Gambar VI.12 Layout Bangunan Service	115
Gambar VI.13 Layout Gazebo	115
Gambar VI.14 Tampak & Tampilan Potongan Bangunan Utama	115
Gambar VI.15 Tampak & Tampilan Potongan Bangunan Kelas.....	116

Gambar VI.16 Tampak & Tampilan Potongan Bangunan Pelengkap	116
Gambar VI.17 Tampak & Tampilan Potongan Bangunan Asrama	117
Gambar VI.18 Tampak & Tampilan Potongan Gazebo	117
Gambar VI.19 Tampak & Tampilan Potongan Bangunan Service	118
Gambar VI.20 Tampak & Tampilan Potongan Pos Jaga	118
Gambar VI.21 Tampilan Masterplan Kawasan	119
Gambar VI.22 Tampilan Tampak Kawasan	119
Gambar VI.23 Tampilan Perspektif Kawasan	120
Gambar VI.24 Pintu Masuk & Keluar Kawasan	120
Gambar VI.25 Sculpture	121
Gambar VI.26 Pedestrian	121
Gambar VI.27 Parkiran	122
Gambar VI.28 Bangunan Kawasan	122
Gambar VI.29 Bangunan Penunjang	122
Gambar VI.30 Maket	123
Gambar VI.31 Banner	124

DAFTAR TABEL

Tabel I.1 Jumlah Pelajar Bahasa Asing di Makassar	2
Tabel I.2 Jumlah Tempat Kursus Bahasa Asing di Makassar.....	3
Tabel II.1 Beberapa Prabot yang Terdapat di dalam Laboratorium Komputer	15
Tabel II.2 Fasilitas Badan Diklat Provinsi Bali	28
Tabel II.3 Sarana dan Prasarana.....	31
Tabel II.4 Resume Studi Preseden	32
Tabel III.1. Tabel Vegetasi Pengarah.....	54
Tabel III.2 Pelaku Kegiatan	64
Tabel III.3 Aktifitas Pelajar dan Belajar	65
Tabel III.4 Kebutuhan Ruang Pengunjung.....	66
Tabel III.5 Kebutuhan Ruang Pengelola.....	67
Tabel III.6 Kebutuhan Ruang Pengelola.....	68
Tabel IV.1 Pemanfaatan Lahan Bangunan Gagasan Awal	82
Tabel V.1 Pemanfaatan Lahan Bangunan Gagasan Awal	99
Tabel V.2 Perubahan Nilai Akhir Luas Ruang	99
Tabel V.3 Pemanfaatan Lahan Bangunan Gagasan Akhir.....	102
Tabel V.4 Luas Jumlah Ruang Terbuka dalam Kawasa	102

BAB I

PENDAHULUAN

A. Latar Belakang

Bahasa merupakan sarana yang diperlukan untuk mengkomunikasikan suatu hal atau maksud-maksud tertentu antar manusia dalam fungsinya sebagai alat komunikasi bahasa memungkinkan kita untuk mengajar, belajar, membaca, bercakap-cakap dengan sesama, untuk bercerita, menonton, untuk menjelaskan perasaan kita dan untuk mengetahui masa lalu kita yaitu masa lalu kita sendiri maupun masa lalu mereka yang telah mendahului kita. Menurut kamus besar bahasa Indonesia (2011), bahasa merupakan sistem lambang bunyi yang *arbitrer*, yang digunakan oleh anggota suatu masyarakat untuk bekerja sama, berinteraksi, dan mengidentifikasikan diri. Bahasa yang dipergunakan pada bangsa satu dengan bangsa yang lainnya berbeda-beda sehingga diperlukan adanya bahasa pengantar apabila ingin melakukan komunikasi antar bangsa. Terutama pada era globalisasi seperti sekarang ini dimana semakin banyak hal-hal yang menyangkut kepentingan dan nasib bersama umat manusia serta tidak dapat lagi dipecahkan hanya oleh negara masing-masing. Tentu saja arus globalisasi dipacu dan diberi prasarana oleh telekomunikasi lalu lintas ekonomi antar bangsa mobilitas penduduk antar negara yang semakin intensif dengan semakin kuatnya arus globalisasi sekarang ini maka penguasaan terhadap bahasa tertentu yang menjadi pengantar dalam berkomunikasi secara global juga sangat diperlukan guna mendukung masyarakat untuk menempati posisi penting dan strategis, sebagai pelaku-pelaku pembangunan maupun sebagai generasi muda yang berkiprah di masa depan. (Suherman, A. 2011: 8).

Dari hasil data menunjukkan bahwa penguasaan atau pelajaran terhadap bahasa Inggris, bahasa Arab dan bahasa Mandarin, banyak di minati pada saat ini.

Tabel I.1 Jumlah Pelajar Bahasa Asing di Makassar

Bahasa	Tahun		
	2016	2017	2018
Inggris	312	326	520
Arab	230	280	316
Mandarin	180	220	250
Jepang	156	126	128
Jerman	36	45	53
Total	4.982	5.321	6.197

(Sumber : Survey Pribadi dan BPS SulSel, 2018).

Pada tabel I.1 memperlihatkan jumlah peminat bahasa asing yang mengalami peningkatan dari tahun ke tahun. Malino adalah kelurahan yang terletak di Kecamatan Tinggimoncong, Kabupaten Gowa, Sulawesi Selatan. Daerah yang terletak 90 km dari Kota Makassar ke arah selatan ini merupakan salah satu objek wisata alam yang mempunyai daya tarik luar biasa. Kondisi jalan menuju kawasan ini relatif baik waktu dibutuhkan jika melalui jalan darat adalah \pm 2 jam. Rute perjalanan mulai dari Makassar–Sungguminasa–Pakatto–Malino. (balai besar KSDA Sulawesi Selatan,2011).

Oleh karna itu pemilihan pendekatan konsep arsitektur yang di pilih adalah arsitektur noe vernakular di mana Malino memiliki iklim tropis yang cenderung berpengaruh terhadap bangunan. Dengan demikian penggunaan material-material yang ramah lingkungan dan cenderung bisa berbaur dengan alam akan dapat memberikan efek positif tanpa melawan alam, sehingga pusat pelatihan bahasa asing dengan pendekatan arsitektur neo vernakuler di Malino yaitu bertujuan memfasilitasi pembelajaran bahasa Asing secara informal, secara edukatif dan rekreatif secara terpusat. (Suherman, 2011:1).

Pengaruh globalisasi juga mengakibatkan tingginya minat masyarakat untuk mempelajari bahasa asing. Terdapat kurang lebih 28 lembaga kursus bahasa asing yang tersebar di Makassar. Diantaranya yaitu mempelajari bahasa Inggris, Arab dan Mandarin, berikut jumlah tempat kursus bahasa Asing yang tersebar berdasarkan hasil survey di lembaga kursus yang ada di Kota Makassar.

Tabel I.2 Jumlah tempat kursus bahasa Asing di Makassar

TEMPAT KURSUS BAHASA ASING	
Bahasa Inggris	20 Tempat Kursus
Bahasa Arab	3 Tempat Kursus
Bahasa Mandarin	5 Tempat Kursus

(Sumber : Hasil survei Langsung lapangan dan BPS SulSel, di akses 15 November 2018).

Pada table I.2 memperlihatkan jumlah tempat kursus yang tersebar di kota Makassar masih relatif sedikit di mana tempat kursus bahasa Inggris, bahasa Arab dan bahasa Mandarin masih tidak terfokus di 1 bahasa, di karenakan pada setiap tempat kursus terdapat gabungan kursus-kursus lain, misalnya kursus bahasa Inggris terdapat juga kursus Matematika dan kursus Seni Budaya di dalam 1 tempat kursus, Serta jangka waktu belajar yang singkat sehingga otomatis masa pelajaran menjadi lama, begitupun kursus bahasa Arab dan bahasa Mandarin. Selain itu juga masa pemakaian tempat kursus tidak tetap atau tidak permanen, mengakibatkan adanya beberapa tempat kursus tersebut berpindah-pindah tempat, sehingga aktifitas mengajar dan belajar menjadi terhambat serta penyerapan pelajaran pun menjadi terhambat atau lama, akibatnya proses pembelajaran menjadi kurang fokus. Adapun beberapa tempat kursus yang baik itu dari segi eksterior ataupun interiornya memiliki desain yang relatif sederhana atau apa adanya sehingga niat ataupun rasa belajar menjadi kurang sehingga muncul rasa bosan atau malas saat sedang belajar di ruangan.

Dengan kurangnya motivasi lingkungan sekitar maka anak didik kadang mengambil kursus selang-seling misalnya hari ini masuk kursus, besoknya tidak mengapa demikian ini di lakukan agar mereka tidak cepat merasa bosan pada tempat kursus yang mereka pilih, oleh karena itu proses penyerapan pelajaranpun cenderung lebih lama.

Menurut pandangan Islam dalam firman Allah Q.S Al-Hujurat (49) : 13

يٰۤاَيُّهَا النَّاسُ اِنَّا خَلَقْنٰكُمْ مِّنْ ذَكَرٍ وَّاُنْثٰى وَجَعَلْنٰكُمْ شُعُوْبًا وَّقَبَاۤىِٕلَ
لِتَعَارَفُوْۤا اِنَّ اَكْرَمَكُمْ عِنْدَ اللّٰهِ اَتْقٰىكُمْ اِنَّ اللّٰهَ عَلِيْمٌ خَبِيْرٌ

Terjemahnya :

"Hai manusia, sesungguhnya Kami menciptakan kamu dari seorang laki – laki dan seorang perempuan dan menjadikan kamu berbangsa – bangsa dan bersuku – suku supaya kamu saling mengenal, Sesungguhnya orang paling muliah di antara kamu sekalian di sisi Allah. Sesungguhnya Allah Maha mengetahui lagi Maha mengenal”(tafsir Ibnu Katsir, 2004).

Dalam tafsir Ibnu Katsir (2004:385) Allah menyebutkan Dia (Allah) telah menciptakan anak Adam dari satu permulaan dari jenis yang sama, dari seorang laki-laki dan perempuan yang banyak dan menyebarkan mereka ketempat-tempat yang berbeda-beda sehingga menjadi suatu suku maupun berbangsa-bangsa dengan berbeda-beda bahasa, kulit serta mempunyai masing-masing ciri khas tertentu.

B. Rumusan Masalah

Bagaimana merancang pusat pelatihan bahasa asing dengan pendekatan Arsitektur neo vernakular di Malino dengan penekanan pada bentuk desain belajarnya yang stimulatif, yaitu bentuk desain bangunan dan kawasan yang membantu siswanya untuk memperlancar kemampuan berbahasa asing secara mudah, menyenangkan, dan efektif.

C. Tujuan dan Sasaran Pembahasan

1. Tujuan

Merancang pusat pelatihan bahasa asing dengan pendekatan Arsitektur neo vernakular di Malino dengan penekanan pada bentuk desain kawasan serta ruang belajarnya yang stimulatif yang kemudian siap ditransformasikan ke dalam program perancangan fisik bangunan.

2. Sasaran

- a. Pengolahan tapak yang baik dan benar untuk menghasilkan site plan.
- b. Pemrograman ruang dalam site yang sesuai dengan kelompok kegiatan yang dapat menghasilkan denah.
- c. Pengolahan bentuk bangunan yang menghasilkan tampak bangunan.
- d. Pendukung & kelengkapan bangunan yang menghasilkan rencana-rencana bangunan.
- e. Menerapkan pendekatan Arsitektur neo vernakular dalam hal ini yang menghasilkan detail Arsitektur.

D. Batasan Pembahasan

1. Bangunan pendidikan meliputi gedung pelatihan dan ruang-ruang kelas serta laboratorium bahasa di dalamnya, fasilitas serta tata ruang dalam bangunan pelatihan bahasa yang telah ada.
2. Pemilihan site yang baik untuk bangunan Pusat Pelatihan Bahasa Asing. di sertai dengan prinsip-prinsip dalam mendesain gedung pelatihan dan ruang belajar meliputi layout ruang, fasilitas, kenyamanan, akustik, dan pencahayaan.
3. Elemen-elemen arsitektur yang mampu memberikan stimulus dalam ruang belajar meliputi material, warna, dan cahaya, serta desain ruangan itu sendiri.
4. Dasar dasar perencanaan dan perancangan yang meliputi denah bangunan, tanah dasar, pondasi bangunan, badan bangunan dan kuda-kuda rangka atap. serta memfokuskan pada ketahanan struktur bangunan, sehingga gedung yang menggunakan bahan kayu, beton bertulang, pasangan bata dan bahan baja dapat bertahan lama sampai dengan 20 tahun mendatang.

E. Metode Pembahasan

1. Studi Pustaka / literature

Mempelajari bahan-bahan bacaan yang sesuai dengan lingkup pembahasan, yaitu tentang bangunan pendidikan dan ruang-ruang yang ada di dalamnya, serta tentang elemen-elemen Arsitektur pembentuk ruang belajar yang stimulatif.

2. Wawancara

Dilakukan dengan pihak-pihak terkait sesuai dengan judul tugas akhir untuk mendapatkan data-data.

3. Studi Preseden

Melakukan studi preseden melalui internet yang sesuai dengan konsep Arsitektur sebagai acuan dalam merancang Pusat Kegiatan Pelatihan Bahasa Asing.

4. Observasi Lapangan

Dilakukan sebagai pengamatan langsung terhadap objek.

F. Sistematika Penulisan

Bab I : Pendahuluan.

Mengungkapkan latar belakang, rumusan masalah, tujuan, sasaran, lingkup, batasan pembahasan, metode dan sistematika penulisan.

Bab II : Tinjauan Pustaka

Memberikan gambaran dan definisi Pusat Pelatihan Bahasa Asing dengan melakukan studi literatur dan studi banding dengan objek kawasan sejenis dengan tujuan memperoleh standard dan spesifikasi bangunan.

Bab III : Tinjauan Khusus

Membahas tentang analisa existing kondisi yang bertujuan untuk mengetahui keadaan tapak serta potensi dan kendala yang ada dalam perancangan.

Bab IV : Analisis Menuju Konsep

Perencanaan dan perancangan gedung Pusat Pelatihan Bahasa Asing mengungkapkan proses untuk menemukan ide-ide konsep perencanaan dan perancangan melalui metode-metode yang diaplikasikan pada site terpilih di Malino.

Bab V :Konsep Perencanaan dan Perancangan Gedung Pusat Pelatihan Bahasa Asing

Mengungkapkan konsep-konsep perencanaan dan perancangan yang akan ditransformasikan ke dalam rancangan fisik Arsitektur Neo Vernakular.

Bab VI :Hasil desain berupa kesimpulan dari seluruh proses pendekatan ide desain yang meliputi desain tapak, bentuk, dan dokumentasi maket, serta desain banner.



BAB II

TINJAUAN UMUM

A. Pengertian Judul

Judul dari perancangan adalah Pusat Pelatihan Bahasa Asing dengan pendekatan Arsitektur Neo Vernakular di Malino maka perlu diuraikan terlebih dahulu definisi dan pengertian masing-masing kata yang terdapat pada judul di antaranya:

1. Pengertian Pusat Pelatihan

Pusat Pelatihan adalah kegiatan atau pekerjaan melatih untuk memperoleh kemahiran atau kecakapan, pelatihan berkaitan dengan pekerjaan, Adanya program pelatihan yang terencana dengan baik dan sistematis merupakan cara utama untuk membiasakan atau memberikan kecakapan kepada individu agar dia terampil mengerjakan pekerjaan, Menurut Hamalik (2007:14) Pelatihan adalah suatu proses dimana orang-orang mencapai kemampuan tertentu untuk membantu mencapai tujuan organisasi,

Oleh karena itu, proses ini terikat dengan berbagai tujuan organisasi, pelatihan dapat dipandang secara sempit maupun luas. secara terbatas, pelatihan menyediakan dengan pengetahuan yang spesifik dan dapat diketahui serta keterampilan yang digunakan dalam pekerjaan mereka saat ini. Terkadang ada batasan yang ditarik antara pelatihan dengan pengembangan, dengan pengembangan yang bersifat lebih luas dalam cakupan serta memfokuskan pada individu untuk mencapai kemampuan tertentu baik bagi pekerjaannya saat ini maupun di masa mendatang.

2. Metode Pelatihan

Menurut Rivai dan Sagala (2011:227). Penggunaan metode pelatihan dengan cara berinteraksinya pelatih dalam menyampaikan materi pelatihan kepada peserta pelatihan. Metode pelatihan yang

digunakan diharapkan agar dapat diterima dengan baik oleh peserta pelatihan. Berikut metode-metode pelatihan yang dapat digunakan:

- a. Ceramah : Metode pelatihan dengan lebih mengandalkan komunikasi dari pada memberi model.
 - b. Rotasi : Metode pelatihan dengan memindahkan peserta ke berbagai macam situasi atau tempat pelatihan.
 - c. Simulasi : Metode pelatihan dengan menjadikan seluruh ruang/arena pelatihan layaknya seperti tempat bekerja sesungguhnya bagi peserta.
 - d. Pemodelan perilaku : Metode pelatihan yang berfokus pada suatu keterampilan pribadi.
3. Kriteria Ruang Pelatihan

Untuk dapat mendukung tujuan dan kebutuhan pelatihan, maka tempat atau ruangan yang akan digunakan perlu memperhatikan beberapa kriteria yang telah ditetapkan oleh beberapa ahli.

Secara sederhana menurut Raymond dalam Estu (2017:4). Mengemukakan tiga hal yang harus diperhatikan dalam menentukan tempat pelatihan yaitu:

1. *Comfortable and accessable* (nyaman secara fisik maupun psikologis dan secara geografis mudah dijangkau)
2. *Quite, private, and free from interruptions* (tenang, terjaga dari berbagai gangguan, baik suara, udara, maupun lainnya)
3. *Sufficient space for trainees to move easily around in, offers enough room for trainees to see each other, the trainer, and any visual displays or examples that will be used in training video, product samples, charts, slides.* (memiliki ruang yang memudahkan peserta pelatihan untuk bergerak, melihat peserta lain dan tayangan yang ditampilkan dalam pelatihan).

Sedangkan menurut Laird dalam buku Manajemen Diklat (Sugiyono, 2002) Mengemukakan 4 kriteria yang harus dipenuhi sebuah ruangan pelatihan, yaitu :

a). Fleksibilitas

Fleksibilitas yang dimaksud disini berupa tingkat kemudahan dan kecepatan dalam mengatur ruangan sesuai dengan kebutuhan pembelajaran. Ruangan akan berubah pengaturannya jika digunakan untuk tujuan penyampaian materi pelajaran dengan tugas kelompok. Salah satu unsur fleksibilitas ruangan adalah luasnya ruangan. Cara yang dapat digunakan untuk menentukan luas ruangan adalah dengan mengukur kebutuhan setiap orang yang menggunakan. Setiap partisipan membutuhkan beberapa meter persegi. Kebutuhan setiap orang berdasarkan kepada aktifitas yang dilakukannya. Sebagai contoh, kegiatan pelajaran teori hanya memerlukan ruangan yang lebih kecil daripada untuk praktek.

Adapun ukuran ruangan untuk beberapa kepentingan menurut (Sugiyono, 2002) :

1. Ruang konferensi : luas ruangan = 2,070-2,250 m² perorang
2. Ruang kelas : luas ruangan = 1,350-1,530m² perorang
3. Teater : luas ruangan = 0,081-0,90 m² perorang
4. Resepsi : luas ruangan = 0,765-0,855 m² perorang
5. Ruang makan : luas ruangan = 1,035-1,125m² perorang.

b). Kedab Suara

Kedab suara ini berarti bahwa ruangan harus bebas dari pengaruh suara (dekat airport, lalu lintas kendaraan) yang ramai, dan dapat menimbulkan gangguan terhadap proses pembelajaran. Lingkungan pelatihan sebaiknya jauh dari tempat kerja, agar tidak memungkinkan dan memudahkan peserta pelatihan untuk sering datang ke kantor atau dihubungi oleh kantor. Ruang pelatihan akan lebih baik jika tidak dilengkapi jendela, karena dapat mengganggu konsentrasi peserta selama pelatihan. Jika ruangan memiliki jendela, sebaiknya harus disertai dengan tirai yang dapat menutup jendela tersebut. Sebagai contoh, ruangan yang

dilengkapi jendela akan memudahkan peserta pelatihan untuk melihat keluar dan mendapat gangguan dari luar akibatnya peserta juga akan mudah tergoda untuk ingin pergi keluar,(Sugiyono, 2002).

c). Pencahayaan

Sebaiknya pencahayaan ruangan kelas dapat diatur terang dan gelapnya. Ruangan akan membutuhkan pencahayaan yang lebih jika digunakan untuk kegiatan menulis, menggambar, demonstrasi, atau kegiatan yang memerlukan pengamatan tinggi, namun untuk memutar film, atau OHP (*Over Head Projector*) diperlukan ruangan yang agak gelap, pencahayaan yang cukup dan tepat akan menghasilkan efektifitas dalam proses pembelajaran, komunikasi menjadi lancar, dan tidak menyebabkan permasalahan pada mata. Ada beberapa teknik pencahayaan lampu listrik yang bisa diterapkan dalam ruang pelatihan menurut Estu (2017:6) :

(1) Cahaya Langsung

Cahaya ini memancar langsung dari sumbernya ke permukaan meja. Bila digunakan lampu biasa (pijar), maka cahaya yang dihasilkan sangat tajam, bayangan yang ditimbulkan sangat tegas. Cahaya ini lekas menimbulkan kelelahan pada mata, apalagi jika terletak pada posisi 45 derajat dari pandangan mata, lampu tersebut akan menyilaukan mata.

(2) Pencahayaan Setengah Langsung

Cahaya ini memancar dari sumbernya melalui tudung lampu yang biasanya terbuat dari gelas dengan warna susu. Cahaya lampu tidak langsung dipantulkan melalui reflector, seperti halnya dalam pencahayaan langsung. Sistem ini lebih baik dari yang pertama, karena pantulan cahayanya tidak langsung dari reflector, dan bayang- bayang yang diciptakan tidak begitu tajam.

(3) Cahaya Setengah Tidak Langsung

Cahaya yang berasal dari lampu tersaring dulu oleh tudung yang diletakkan di bawah lampu. Jadi cahaya lampu dipantulkan ke langit-langit terlebih dahulu kemudian baru dipantulkan ke bawah lewat tudung yang terpasang.

(4) Pencahayaan Tidak Langsung

Pencahayaan tidak langsung ini adalah yang terbaik untuk kesehatan, hanya saja ini lebih mahal. Lampu yang berasal dari sumber dipancarkan ke langit-langit terlebih dahulu, baru kemudian dipancarkan ke arah permukaan meja. sifat cahaya ini benar-benar lunak, sehingga tidak menimbulkan kelelahan pada mata. Cahaya pada sistem ini akan menyebar ke seluruh penjuru sehingga tidak akan menimbulkan bayangan. pencahayaan jenis ini memang merupakan yang terbaik, namun selain mahal juga memerlukan banyak alat bantu. Pencahayaan ini cocok digunakan untuk ruang yang gelap dan pelatihan di malam hari. Dinding ruangan sebaiknya polos dan tidak diberi gambar apapun sebagai hiasan dan warna terang/ menyala dan warna netral seperti beige. Ruangan juga lebih baik berbentuk bujur sangkar dan diberi karpet, serta langit-langit yang kedap suara. Ini sangat diperlukan jika pelatihan berbentuk *off site* (di kantor/tempat lain), pastikan bahwa dindingnya kedap suara, khususnya jika dinding tersebut menjadi pembatas dua ruangan. Jika merupakan ruangan dengan fasilitas sendiri, pastikan bahwa kedap suara telah dipasang sebelumnya di ruangan tersebut.

d) Ventilasi

Ventilasi dalam ruangan berfungsi mengatur kecukupan udara, suhu udara, dan uap air menurut Sugiyono (2002:105). *American Society of Heating and Ventilating Engineering* mengatakan udara yang terbaik untuk bekerja adalah dengan suhu

25,6⁰ Celsius, dan tingkat kelembaban adalah 45%. dengan adanya *Air Conditioning* (AC) hal tersebut sudah bisa diatur dan diatasi serta *“the room should be equipped with its own temperature control, with quite heating/cooling fans.* Ruang pelatihan sebaiknya dilengkapi dengan pendingin ruangan yang tidak mengeluarkan bunyi yang keras, karena menimbulkan gangguan terhadap konsentrasi selama proses pelatihan berlangsung.

Berikut ini ada beberapa hal yang harus diperhatikan jika kita mengukur dan menilai ruangan pelatihan menurut Raymond dalam Estu (2017:9) :

1. Suara Berisik : periksa suara berisik yang berasal dari sistem pemanas atau pendingin, ruang sebelah dan koridor, dan dari luar gedung.
2. Warna : warna-warna seperti oranye, hijau, biru, dan kuning merupakan warna-warna hangat. Variasi dengan warna putih lebih terkesan sejuk dan bersih. Warna hitam dan coklat memberi kesan tertutup dan lelah.
3. Struktur Ruangan : Gunakan ruangan yang berbentuk bujur sangkar. Ruangan yang berbentuk panjang dan sempit akan membuat peserta pelatihan menjadi sulit untuk melihat, mendengar, dan mengikuti pelatihan.
4. Pencahayaan : Sumber utama cahaya sebaiknya adalah lampu pijar. Penggunaan lampu pijar hendaklah merata keseluruh ruangan dan digunakan lebih redup ketika proyektor dinyalakan.
5. Dinding dan Penutup Lantai: Untuk penutup lantai, sebaiknya digunakan karpet. Warna yang tidak menimbulkan masalah adalah warna gelap. Benda-benda yang terdapat di dinding hanyalah benda-benda yang ada hubungannya dengan pelatihan tersebut.
6. Kursi : Kursi sebaiknya yang memiliki roda, bisa berputar, dan memiliki sandaran untuk membantu mereka yang bermasalah dengan pinggang.
7. Cahaya yang menyilaukan: Periksa dan atasi cahaya menyilaukan yang berasal dari permukaan besi, monitor TV, dan cermin.

8. Langit-langit : jarak dari lantai ke langit-langit ruangan lebih baik kira-kira 10 kaki.
9. Sambungan listrik : sebaiknya tersedia dalam jarak setiap 6 kaki di dalam ruangan. Sambungan telepon sebaiknya berada disebelahnya, dan sambungan listrik untuk pelatih juga harus tersedia.
10. Bunyi suara: periksa daya serap suara dari dinding, langit-langit, lantai, dan perabot, Coba cek suara dengan menggunakan tiga atau empat orang yang berbeda, pantau kejelasan dan level suara tersebut.

4. Jenis-jenis dan Standar ruang pelatihan

a. Ruang Kelas

Fungsi ruang kelas adalah tempat kegiatan pelajaran, teori, praktek yang tidak memerlukan peralatan khusus atau praktek dengan alat khusus yang mudah di hadirkan. Adapun standar ruangnya yaitu :

- a). Jumlah minimum ruang kelas sama dengan banyak rombongan belajar
- b). Kapasitas maksimum luas ruang kelas adalah 28 peserta didik.
- c). Rasio minimum luar ruang kelas adalah 2 m^2 / peserta didik. Untuk rombongan belajar dengan peserta didik kurang dari 15 orang, luas minimum ruang kelas adalah 30 m^2 . Serta lebar minimum ruang kelas adalah 5 m.
- d). Ruang kelas memiliki jendela yang memungkinkan pencahayaan yang memadai untuk membca buku dan untuk memberi pandangan keluar ruangan.
- e). Ruang kelas memiliki pintu yang memadai agar peserta didik dan guru dapat segera keluar ruangan jika terjadi bahaya, dan dapat di kunci dengan baik saat tidak di gunakan.

b. Ruang Perpustakaan

Ruang perpustakaan merupakan tempat dari sekumpulan buku – buku dan majala yang di gunakan sebagai sarana untuk belajar di lingkungan formal maupun informal. Adapun bebrapa standar ruangan yaitu :

- a) Ruang perpustakaan berfungsi sebagai tempat kegiatan peserta didik dan guru memperoleh informasi dari berbagai jenis bahan pustaka dengan membaca, mengamati, mendengar, dan sekaligus tempat petugas mengelola perpustakaan.
 - b) Luas minimum ruang perpustakaan sama dengan luas satu ruang kelas, lebar minimum ruang perpustakaan adalah 5m.
 - c) Ruang perpustakaan dilengkapi jendela untuk member pencahayaan yang memadai untuk membaca buku.
 - d) Ruan perpustakaan terletak di bagian sekolah/madrasah yang mudah dicapai.
- c. Ruang Laboratorium Komputer

Ruang Laboratorium Komputer harus didesain untuk dapat dijadikan sebagai tempat belajar siswa dengan nyaman. Serta luasnya yang mencukupi sehingga mendapatkan sirkulasi yang nyaman di dalam ruangan,

Dapat di lihat pada table II.3 yaitu perabot yang terdapat dalam ruang Laboratorium komputer Raymond dalam Estu (2017:9).

Tabel II.1 Beberapa prabot yang terdapat di dalam Laboratorium komputer

No	Jenis Prabot	Jumlah	keterangan
1	Kursi	21 buah	Kuat, aman dan Mudah untuk di pindah-pindahkan, sehingga membuat peserta didik nyaman menggunakannya.
2	Meja	21 buah	Kuat, aman serta stabil untuk dudukan CPU di bawah meja
3	Lemari	1 buah	Kuat dan nyaman
4	AC	2 buah	Mampu menunjang keseluruhan ruangan leb computer, agar peserta didik merasakan kenyamanan saat di ruangan tersebut.

Sumber : Raymond dalam Estu (2017:9).

B. Tinjauan Umum Terhadap Bahasa

1. Pengertian Bahasa

Bahasa merupakan alat untuk berkomunikasi sesama manusia. Fachrurrozi dan Erta Mahyuddin (2011:6) mengemukakan beberapa pengertian bahasa yaitu :

- a). Bahasa adalah sekumpulan bunyi-bunyi yang memiliki maksud tertentu dan diorganisir oleh aturan tata Bahasa.
- b). Bahasa adalah ungkapan percakapan sehari-hari dari kebanyakan orang yang diucapkan dengan kecepatan normal.
- c). Bahasa adalah suatu sistem untuk mengungkapkan maksud,.
- d). Bahasa adalah seperangkat aturan tata bahasa dan bahasa terdiri bagian-bagian.

Sedangkan Siahaan (2008:7) menjelaskan bahwa bahasa adalah salah satu warisan yang memainkan peran penting dalam kehidupan manusia itu sendiri, seperti dalam berpikir, menyampaikan gagasan dan berkomunikasi dengan yang lainnya. Proses komunikasi dapat berjalan baik saat kedua pihak yang berkomunikasi telah dibekali pengetahuan tentang bahasa dan keterampilan berbahasa. Penguasaan kosa kata dan tata bahasa merupakan dua aspek yang harus dikuasai seseorang yang ingin mempelajari suatu bahasa, khususnya bahasa Asing. Sedangkan untuk aktif berkomunikasi harus menguasai keterampilan berbicara, keterampilan mendengarkan, keterampilan menulis dan keterampilan membaca.

2. Bahasa Asing

Penguasaan bahasa Asing yang dominan dalam pergaulan internasional merupakan salah satu akses untuk meraih keberhasilan dalam berbagai bidang penguasaan bahasa Asing selalu berubah, baik di tingkat dunia maupun negara seiring dengan perubahan sosial dan politik untuk itu target utama pada pembangunan Pusat Pelatihan Bahasa Asing berada pada presentase penduduk terbesar yaitu kelompok umur 15-19 tahun, yang dapat dikategorikan sebagai usia remaja, antara usia 14 - 25 tahun untuk laki-laki dan antara usia 12-21 tahun untuk perempuan. Dengan demikian melihat jumlah peminat bahasa Asing yang meningkat dari

tahun ke tahun maka keberadaan sebuah lembaga pelatihan bahasa Asing di Malino diperlukan, dengan target utama penduduk usia sekolah, yaitu pelajar dan mahasiswa. Pusat pelatihan bahasa Asing yang ditawarkan menyediakan fasilitas-fasilitas yang mendukung proses pembelajaran siswa dengan cara berbeda dan tidak hanya terbatas pada proses belajar di ruang-ruang kelas. Fasilitas-fasilitas itu antara lain perpustakaan dengan literatur berbahasa Inggris, Arab dan Mandarin dan ruang nonton dengan film-film berbahasa Asing, Selain itu ruang-ruang kelas pun didesain sedemikian rupa sehingga mampu menstimulasi siswa untuk lebih semangat dalam menjalani proses belajar, yang dilakukan di dalam kelas dan luar kelas dengan demikian diharapkan siswa dapat lebih menikmati belajar berbahasa Asing pada Pusat Pelatihan Bahasa Asing ini secara menyenangkan, karna selain sebagai Pusat Pelatihan Bahasa Asing juga di buat lingkungan bahasa sehingga lebih mempermudah para siswanya dalam belajar berbahasa Asing. Pengajaran bahasa Asing di Indonesia juga mengalami berbagai perubahan. Anita (2014:3) menuturkan bahwa dalam pengajaran bahasa, biasanya ada empat bidang keterampilan yang dijadikan acuan: mendengarkan, membaca, berbicara, dan menulis. Sementara itu tata bahasa merupakan keterampilan yang diajarkan untuk meningkatkan penguasaan dalam empat bidang itu.

3. Metode Pembelajaran

Pembelajaran bahasa yang mendahulukan pendengaran, ucapan kemudian bacaan, bukanlah merupakan metode yang baru yang berkembang keseluruhannya di Amerika seperti yang disangka oleh para pengikutnya padahal metode ini sudah pernah dipakai oleh orang-orang Arab dan Ajam dalam hafal-menghafal Al Qur'an. Menerima bacaan dengan cara menyimak kemudian mengucapkan dan seterusnya membacanya.

Diantara yang menyenangkan dan menghilangkan keheranan bahwa al-Qur'an itu telah lebih dulu menunjukkan bahwa pendengaran didahulukan dari pada penglihatan dalam hal belajar (Evita, (2014).

Sebagaimana Firman Allah SWT dalam QS. Al-Isra Ayat 36:

وَلَا تَقْفُ مَا لَيْسَ لَكَ بِهِ عِلْمٌ إِنَّ السَّمْعَ وَالْبَصَرَ وَالْفُؤَادَ كُلُّ أُولَٰئِكَ
كَانَ عَنْهُ مَسْئُولًا

Terjemahnya :

"Dan janganlah kamu mengikuti apa yang kamu tidak mempunyai pengetahuan tentangnya. Sesungguhnya pendengaran, penglihatan dan hati semuanya itu akan diminta pertanggung jawabnya"(Tafsir Ibnu Katsir, 2004).

Ayat tersebut menjelaskan dengan tegas bahwa mendahulukan pendengaran sebelum penglihatan dalam penerimaan pelajaran merupakan teknik tersendiri yang berdasarkan kepada metode dengar dan lihat.

Penting kiranya sebelum mulai merinci metode-metode tersebut menurut Evita (2014). Ada dua hal penting yang perlu diperhatikan seperti berikut ini :

- a. Bahwa metode-metode pengajaran bahasa bagi penuturnya yang asli berbeda dengan pengajaran bahasa bagi bukan penutur asli. Hal ini karena orang yang belajar bahasa ibu dapat berbicara dengan bahasa itu sebelum dia memulai untuk mempelajari kebahasaan membaca, menulis di sekolah. Sementara orang yang belajar bahasa Asing dia tidak mengetahui sesuatu pun sebelum dia mempelajarinya.
- b. Bahwa metode-metode pengajaran bahasa Asing akan berbeda, karena perbedaan tingkat usia orang yang belajar. Ada metode-metode yang cocok untuk anak-anak yang masih muda usianya, ada juga metode yang cocok bagi orang yang sudah dewasa. Anak-anak usia muda biasanya mempunyai potensi yang aktif yang menolong mereka dalam mempelajari beberapa bahasa dalam waktu yang sama. Sementara orang dewasa potensinya loyo/kurang aktif dan membutuhkan penyegaran/pengaktifan dan juga kerap kali bahasa lama mempengaruhi secara negatif ketika mereka belajar bahasa yang baru. Sungguh begitu banyak metode-metode pengajaran bahasa yang masing-masing

memiliki sejumlah kelebihan dan kekurangan. Metode pengajaran suatu bahasa bukanlah metode khusus yang dimiliki oleh bahasa itu sendiri, akan tetapi ia adalah bersifat umum yang mungkin juga digunakan oleh pembelajaran semua bahasa yang lain. Jadi metode yang digunakan dalam pembelajaran bahasa Arab dengan bahasa Asing lainnya tidak akan berbeda dalam pengungkapannya, namun yang membedakannya hanya terdapat dalam karakteristik bahasa itu sendiri.

C. Tinjauan Konsep Arsitektur Neo Vernacular

1. Pengertian Arsitektur Neo Vernakular

Neo berasal dari bahasa Yunani yang berarti baru. Sedangkan istilah vernakular berasal dari kata *vernaculus* di bahasa Latin, yang berarti domestik, asli, pribumi. Jadi Arsitektur Neo Vernakular adalah suatu penerapan elemen dimana Arsitektur yang telah ada, baik fisik (bentuk, konstruksi) maupun non fisik (konsep, filosofi, tata ruang) dengan tujuan melestarikan atau memberdayakan unsur-unsur lokal yang telah terbentuk secara *empiris* oleh sebuah tradisi yang kemudian sedikit atau banyaknya mengalami pembaruan menuju suatu karya yang lebih modern atau maju tanpa mengesampingkan nilai-nilai tradisi setempat.

Arsitektur Neo Vernakular merupakan Arsitektur yang konsep dan prinsipnya mempertimbangkan kaidah-kaidah normatif dan kosmologis, peran serta budaya lokal dalam kehidupan masyarakat serta keselarasan antara bangunan, alam, dan lingkungan. Arsitektur Neo Vernakular, banyak ditemukan bentuk-bentuk yang sangat modern namun dalam penerapannya masih menggunakan konsep lama daerah setempat yang dikemas dalam bentuk yang modern. Arsitektur Neo Vernakular ini menunjukkan suatu bentuk yang modern tapi masih memiliki *image* daerah setempat walaupun material yang digunakan adalah bahan modern seperti kaca dan logam. Dalam Arsitektur Neo Vernakular, Ide bentuk-

bentuk diambil dari vernakular aslinya yang dikembangkan dalam bentuk modern Charles Jencks (1991).

2. Ciri-ciri Arsitektur Neo Vernakular

Adapun ciri-ciri dari gaya Arsitektur Neo Vernakular yang di paparkan dari pernyataan Charles Jencks dalam bukunya “language of Post-Modern Architecture, August 15, 1991” di antaranya :

- Hubungan Abstrak, meliputi interpretasi ke dalam bentuk bangunan yang dapat dipakai melalui analisa tradisi budaya dan peninggalan arsitektur.
- Hubungan Lansekap, mencerminkan dan menginterpretasikan lingkungan seperti kondisi fisik termasuk topografi dan iklim
- Hubungan Kontemporer, meliputi pemilihan penggunaan teknologi, bentuk ide yang relevan dengan program konsep arsitektur
- Hubungan Masa Depan, merupakan pertimbangan mengantisipasi kondisi yang akan datang.
- Mengembalikan bentuk-bentuk tradisional yang ramah lingkungan dengan proporsi yang lebih vertical.
- Kesatuan antara interior yang terbuka melalui elemen yang modern dengan ruang terbuka di luar bangunan.
- Warna-warna yang kuat dan kontras.

Contoh Bangunan Neo Vernakular dapat di lihat pada gambar II.1



Gambar II.1 Konsep Rumah Adat Sumatra Barat yang di Trasformasikan kedalam bentuk Modern Masjid Raya Adat Sumatra Barat

Sumber : [https://www.google/arsitektur neo vernakular.com](https://www.google/arsitektur%20neo%20vernakular.com)

3. Rumah adat balla Jambu Manino Kab. Gowa

Rumah Adat Balla Jambu terletak pada titik astronomis S5 16 27.8 E119 50 31.7 dengan ketinggian 853 meter dari permukaan laut (MDPL). Rumah menghadap ke Timur. Dahulu Balla Jambu merupakan rumah dari “Karaeng” di wilayah Bulutana, kini ditempati keturunannya atas nama Daeng Palli. Namun fungsi rumah sudah bukan sebagai rumah karaeng lagi melainkan sebagai tempat tinggal. Berdasarkan informasi penghuni rumah diketahui bahwa rumah ini sudah berdiri sekitar 400 tahun. Kondisi bangunan rumah ini, agak rapuh karena kondisi yang sudah tua dan kurang terawat. Karena rapuhnya sehingga rumah ini mendapat bantuan penyangga rumah yang terbuat dari bambu dari arah depan dan dari samping kanan untuk mencegah semakin bergesernya kemiringan rumah.

Vegetasi lingkungan pada Balla Jambua yakni sekitar rumah banyak ditumbuhi tanaman perdu dataran tinggi, terdapat pula pohon pinus, pohon kelapa, pohon nangka, pohon bambu, pepaya dan pohon cengkeh. Denah / pembagian ruang :

Rumah berdenah dasar persegi dengan ukuran 12,40 m x 10,20 m. Bangunan ini merupakan desain rumah panggung, sehingga bagian bawah rumah dijadikan kandang di bagian belakangnya. Bagian dalam rumah terbagi menjadi enam ruang, dan di bagian atapnya terbagi menjadi dua tingkat. Memiliki 13 buah jendela dengan 1 buah pintu utama dan 4 pintu ruang. Komponen arsitektural :Lantai-Lantai rumah dibuat dengan menyusun papan yang terbuat dari bahan kayu natop. Lantai dibagian depan rumah dibuat bertrap / bersusun, sehingga lantai di bagian depan pintu masuk lebih rendah daripada lantai ruang utama. Dinding / tiang dinding rumah terbuat dari kayu yang dilengkapi dengan jendela. Jenis kayu yang digunakan berupa kayu kurese. jumlah tiang penopangnya sebanyak 5 buah berderet secara horizontal dan 4 buah berderet secara vertikal sehingga jumlah keseluruhan tiang penopang sebanyak 20 buah dengan diameter tiang \pm 45 cm.

Teknik pemasangan tiang rumah dengan teknik pasak tanpa menggunakan paku dan dibantu dengan pemasangan besi untuk mengaitkan antar tiang penopang dengan penyangga plafon. Jarak antar tiang secara horizontal berjarak 2,2 m dan jarak antar tiang secara vertical berjarak 2,8 m. bagian langit-langit atau plafon ini terdiri atas 2 tingkatan, plafon digunakan sebagai tempat penyimpanan padi yang dihubungkan dengan tangga kecil yang terbuat dari kayu nangka. Komponen ornamental rumah adat ini sangat minim akan ragam hias.

Ornamen hanya tampak pada tiang rumah utama (soko guru) yakni berupa ukiran huruf lontara dan motif geometris. Pada tiang tengah yang memisahkan antar ruang pertama dan ruang kedua terdapat motif tumpal yang diukir melingkar pada tiang tersebut dan pada sisi sebelah kiri terdapat tulisan dengan aksara lontara dengan bahasa Makassar yang bertuliskan “salama manassang iyannemia ballana Karaeng Bulu Tana Toa” yang berarti bahwa ‘ selamat bahwa betul inilah rumah Karaeng Bulu Tana Tua’. Selain itu jendela dan dinding rumah diberi warna putih sebagai warna dasar dan merah muda di bagian pinggirnya. Komponen ornamen fungsional :

Atap-Atap rumah terbuat dari susunan bambu dengan teknik pengerjaan tanpa menggunakan tali dan paku akan tetapi bambu dibelah berbentuk sirap dengan ujung diberi pengait dari bambu dengan tujuan untuk mengaitkan ujung atap bambu pada kaso atap rumah sehingga dapat disusun membentuk atap. Sementara tipak laja terbagi atas 3 bagian. Tipak laja terbuat dari anyaman bambu (dalam bahasa Makassar disebut “Gamacca”). Di bagian tengahnya terdapat jendela kecil tanpa daun. Sementara pada atap bagian belakang tipak laja terbuat dari bambu yang dipotong dan disusun seperti pada atap. Namun tipak laja di bagian belakang hanya terdiri atas dua susun. Pintu dan tangga rumah adat ini memiliki lima pintu di dalam rumah dan satu pintu utama dengan berbagai ukuran yang berbeda, tetapi dari bahan yang sama yakni kayu kurese. Pintu masuk utama rumah berukuran 90 cm x 130 cm dengan daun pintu tunggal.

Pintu utama ini terbuat dari satu batang kayu kurese yang dipotong dan diurut hingga melebar. Pintu ruang tengah berukuran 90 cm x 180 cm tanpa daun pintu. Pintu lainnya adalah pintu pada kamar sebelah kanan rumah, kamar tengah dan kamar pada bagian kiri rumah yang berfungsi juga sebagai dapur. Pintu kamar paling kanan berukuran 60 cm x 130 cm dengan daun pintu tunggal. Dua buah pintu pada kamar tengah masing-masing berukuran 62 cm x 131 cm dan 64 cm x 135 cm, masing-masing dengan daun tunggal. Pintu dapur berukuran 92 cm x 180 cm tanpa daun pintu. Rumah ini juga dilengkapi dengan 13 anak tangga. Tangga terbuat dari kayu nangka atau dalam bahasa setempat disebut sebagai kayu jambu. Jendela jumlah jendela pada rumah adat ini sebanyak 13 buah. Jendela terbagi menjadi dua yakni memiliki jeruji dan tanpa jeruji dan memiliki daun jendela dan tanpa daun jendela. Secara keseluruhan berbentuk persegi panjang. Masing-masing jendela berukuran 74 cm x 120 cm. Jendela bagian depan rumah memiliki jeruji yang terbuat dari kayu sebanyak 5 buah dan berdaun ganda. (Anita, 2014).

D. Studi Preseden Terhadap Bangunan Sejenis

1. Pusat Pelatihan Bahasa (PPB UGM)

a. Lokasi

Peta lokasi bangunan Pusat Pelatihan Bahasa (PPB UGM) Berada di Jalan Kaliurang, Sekip Utara, Yogyakarta,

(lihat Gambar II.2, Gambar II.3, dan Gambar II.4).

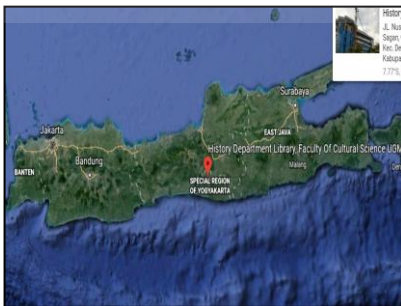

Gambar II.2 Peta Pulau Jawa, 2016

Sumber : www.balitourismboard.org



Gambar II.3 Peta Lokasi Pelatihan Bahasa (PPB), 2016

Sumber : www.googlemaps.com



Gambar II.4 Gedung Pelatihan Bahasa (PPB UGM)

Sumber : I Putu Indra Setyawan (2016:32)

Pusat Pelatihan Bahasa UGM ini menempati area seluas 6.500 meter persegi, Mulai dipergunakan sejak 1989, Luas gedungnya setelah mengalami penambahan sayap kiri serta kanan dan bagian belakang kini mencapai 1.620 Meter persegi,

Adapun bagian dalam bangunan yang dapat di lihat pada (Gambar II.5, II.6, II.7 dan II.8).



Gambar II.5 Taman di dalam Gedung Pelatihan Bahasa (PPB UGM)

Sumber : I Putu Indra Setyawan (2016:32)



Gambar II.6 Ruang Perlantai Gedung Pelatihan Bahasa (PPB UGM) Sumber : I Putu Indra Setyawan (2016:32)



Gambar II.7 Ruang Kelas
Sumber : I Putu Indra Setyawan (2016:32)



Gambar II.8 Perpustakaan Gedung Pelatihan Bahasa (PPB UGM)
Sumber : I Putu Indra Setyawan (2016:32)

Pada gambar II.4 memperlihatkan gedung Pelatihan Bahasa (PPB UGM) ini memiliki 3 lantai, dimana lantai pertama digunakan sebagai ruang kantor sedangkan bangunan lantai 2 dan 3 digunakan atau difungsikan sebagai tempat belajar, aula, dan ruang Perpustakaan.

2. Badan Pendidikan dan Pelatihan Pemerintahan Provinsi Bali

a. Lokasi

Badan Pendidikan dan Pelatihan Provinsi Bali terletak di jalan Hayam Wuruk No. 152, Denpasar tepatnya disebelah kanan jalan jika di tempuh dari arah utara. Bangunan ini bisa diakses dari 2 arah yaitu dari jalan hayam wuruk dan dari arah renon. Lokasi bangunan ini berada disebelah utara bunderan renon dan berdekatan dengan pusat penjualan tanaman (lihat Gambar II.9, Gambar II.10, dan Gambar II.11).



Gambar II.9 Peta Pulau Bali, 2016
 Sumber : www.balitourismboard.org

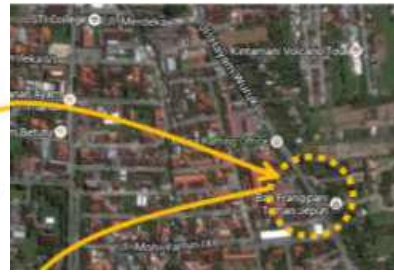

Gambar II.10 Peta Lokasi Badan Pendidikan dan Pelatihan Provinsi Bali, 2016
 Sumber : www.googlemaps.com



Gambar II.11 Kantor Badan Pendidikan dan Pelatihan Provinsi Bali
 Sumber : I Putu Indra Setyawan (2016:38)

b. Lay Out Plan

Pada lay out plan Badan Pendidikan dan Pelatihan Provinsi Bali terbagi menjadi beberapa bangunan (lihat Gambar II.13).

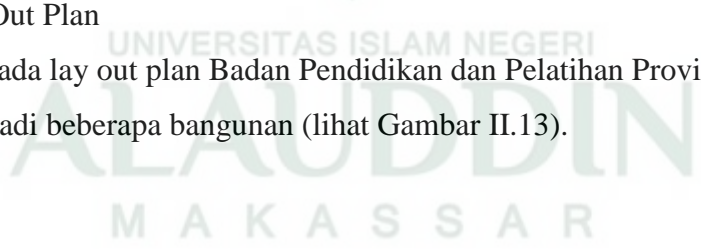

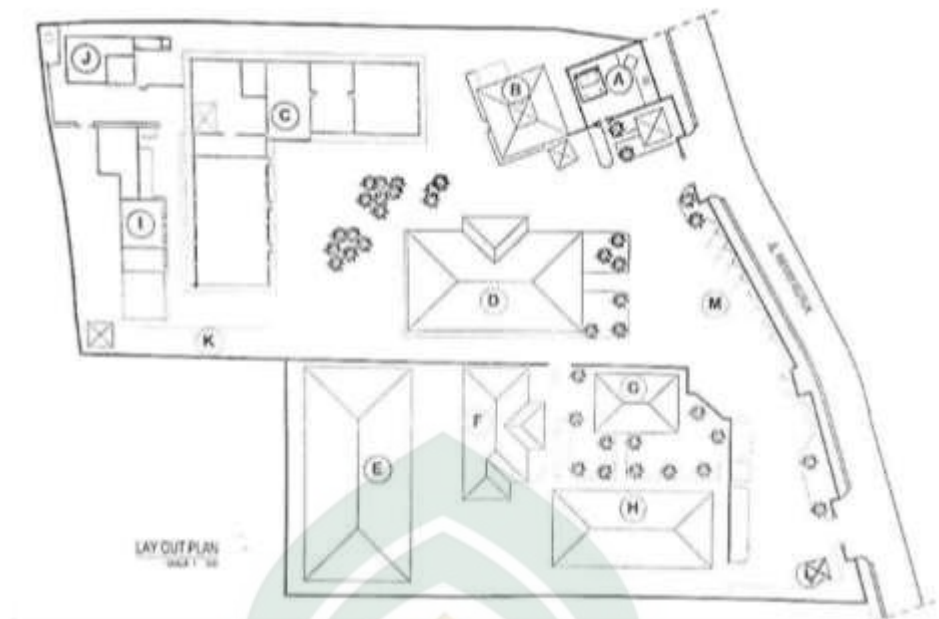

Keterangan :

- | | | |
|-------------------|---------------------|-----------|
| a. Tempat Suci | d. Gedung Jempiring | j. Kantin |
| b. Gedung Fiv | e. Gedung Melati | k. Garase |
| c. Gedung Padma | f. Gedung Ratna | l. Pos |
| - R. Widya Iswara | g. Gedung Kepala | Keamanan |
| - Perpustakaan | Badan Diklat | m. Parkir |
| - R. Bidang Kader | h. Gedung | |
| dan | Sekretariat | |
| Kepemimpinan | i. Gedung Kamboja | |
| - R. Photo Copy | - Lap. Komputer | |
| | - Klinik | |
| | - R. Fitnes | |
| | - Gudang | |

Gambar II.12 Layout Plan Badan Pendidikan dan Pelatihan Provinsi Bali
Sumber : Badan Pendidikan dan Pelatihan Provinsi Bali, 2016

Beberapa contoh bangunan yang ada di kantor Badan Pendidikan dan Pelatihan Provinsi Bali (lihat Gambar II.12).



Gambar II.13 Gedung Badan Pendidikan dan Pelatihan Provinsi Bali
 Sumber : I Putu Indra Setyawan (2016:40)

Gambar II.12 merupakan gedung-gedung yang ada di Badan Pendidikan dan Pelatihan Provinsi Bali. Bangunan gedung pusat pendidikan dan pelatihan ini memiliki 1 sampai 3 lantai dimana yang 1 lantai digunakan ruang kantor sedangkan bangunan 2 dan 3 lantai digunakan atau difungsikan sebagai tempat belajar, aula, ruang makan, ruang tidur, dan ruang widyaiswara. Berikut merupakan fasilitas Badan Diklat Provinsi Bali (lihat Tabel II.16).

Tabel II.2 Fasilitas Badan Diklat Provinsi Bali

No	Nama	Jumlah / Luas	Kapasitas
1.	Gedung Sekretariat	1 Unit	
2.	Ruang Rapat Gedung Ratna		
	a. Lantai 1		
	- Ruang Rapat	1 Unit	100 Orang
	b. Lantai 2		
	- Ruang Belajar	1 Unit	50 orang
3.	Gedung Jempiring terdiri dari:		
	a. Lantai 1		
	- Lobby	1 Ruang	
	- Kamar Tidur AC	10 Ruang	30 Orang
	b. Lantai 2		
	- Aula	1 Ruang	
	- Kamar Tidur AC	10 Ruang	24 Orang
	c. Lantai 3		
	- Ruang Kelas	3 Ruang	40 Orang
	- Ruang Widyaiswara	1 Ruang	

Sumber : Badan Pendidikan dan Pelatihan Provinsi Bali, 2016 .

3. Kampung Inggris

a. Lokasi

Terletak di sepanjang Jalan Anyelir, Jalan Brawijaya, Jalan Kemuning di Desa Tulungrejo dan Desa Singgahan, Kecamatan Pare, Kabupaten Kediri, Jawa Timur. Perkampungan kecil yang damai, sejuk, nan jauh dari keramaian kota. Dan yang perlu ditegaskan, orang-orang yang tinggal disini adalah murni orang Indonesia tulen.

lihat Gambar II.14 Peta Lokasi Kampung Inggris

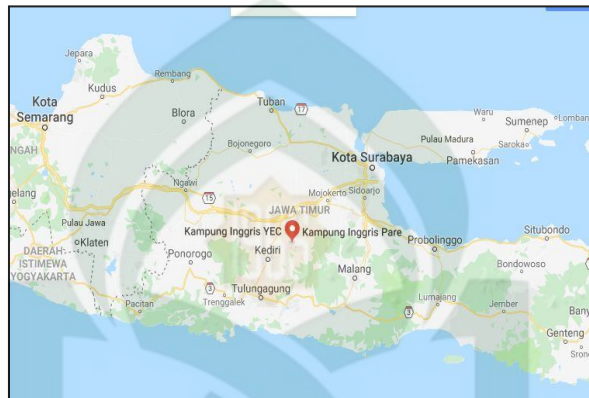

Sumber : www.googlemaps.com, 2017

Namun julukan yang diberikan pada kampung ini juga bukan tanpa alasan. Karena memang ceritanya di kampung ini semua orang berbicara bahasa Inggris. Tapi bukan karena bahasa Inggris adalah *native language* (bahasa asli) mereka. Melainkan lebih karena banyak orang yang bisa berbicara bahasa Inggris disana. Di Kampung ini memang terdapat banyak sekali kursus bahasa Inggris. Sampai pertengahan tahun 2011, tercatat terdapat sekitar 100 Lembaga Kursus beroperasi di Kampung Inggris. Bahkan kampung ini seperti sudah menjadi pusat pembelajaran bahasa Inggris terbesar di Indonesia. Dengan banyaknya lembaga kursus tersebut maka tak heran kalau banyak orang bicara bahasa Inggris dimana-mana, yang tak lain dan tak bukan adalah murid/guru dari lembaga – lembaga kursus di sana. (Suherman, A, 2011)

lihat Gambar II.15.



Gambar II.15 Kampung Inggris, 2017
Sumber : www.googlemaps.com,

Pada awal berdirinya fasilitas yang dimiliki sangat terbatas, karena hanya berlokasi di teras masjid yang diperuntukkan untuk anak-anak desa yang kurang menguasai bahasa Inggris. Selanjutnya di rumah-rumah yang membolehkannya mengajar, dan akhirnya sampai memiliki gedung sendiri. begitulah perjuangan Pak Kallen yang konsisten dan pantang menyerah hingga mengantarkan BEC menjadi begitu terkenal dan lulusannya diakui kualitasnya. Hal inilah yang mengundang banyak pendatang dari se-antero nusantara untuk belajar bahasa Inggris disana. Sampai-sampai tidak ada tempat lagi di BEC untuk menampung para calon murid tersebut.

Adapun beberapa tempat kursus yang terdapat di kampung Inggris diantaranya dapat di lihat pada gambar II. 16.



Gambar II.16 Kampung Inggris, 2017
Sumber : www.googlemaps.com,

b. Sarana dan Prasarana.

Adapun sarana dan prasarana tempat kursus Elfast diantaranya:

Tabel II.3 Sarana dan Prasarana

N0	Sarana dan Prasarana	Keterangan
1.	Ruang Belajar	<ul style="list-style-type: none">- 1 ruang kelas utama (full AC) untuk 20 peserta.- 2 ruang kelas VIP (full AC) di Gedung untuk 10 peserta.- 1 ruang seminar untuk 40 peserta.- 1 ruang diskusi (full AC)- 1 ruang serba guna untuk kegiatan tambahan- 1 ruang computer
2.	Ruang Makan	di sediakan tempat untuk makan para peserta didik
3.	Kantor	- di sediakan ruang kantor 1 buah
4.	Ruang Perpustakaan	di sediakan perpustakaan guna menunjang pembelajaran parapeserta didik.

Sumber : Kursus pelatihan bahasa Inggris Elfast,15 November 2018

E. Resume Studi Preseden

Tabel II.4 Resume Studi Preseden

Konsep		Pusat Pelatihan Bahasa (UGM)	Badan Pendidikan dan Pelatihan Pemerintahan Provinsi Bali	Kampung Inggris	Tanggapan
1		2	3	4	5
Pengolahan Tapak	Sirkulasi	Ketika memasuki tapak Pusat Pelatihan UGM, ada sebuah kantor di mana pada bagian sisi jalan dan bagian garasi atau tempat parkirnya disisi kanan jalan. Pada sepanjang jalan terdapat jalan yang besar, sehingga kendaraan baik roda 2 maupun roda 4 bisa keluar masuk tapak.	Pada sirkulasi BPPPP terdapat lahan parkir di bagian kanan dan jalur masuk tapak, Untuk dapat memasuki gedung yang ingin di tuju harus dengan cara berjalan kaki, di sebabkan akses yang ada di peruntukan hanya untuk pejalan kaki.	Sirkulasi tapak Kampung Inggris relative baik dan juga ada lahan parkir namun hanya tersedia di area depan saja pada tempat kursus, dan menjadi jalan utama masuk ke gedung.	Sirkulasi yang terdapat di dalam tapak di buat sebisa mungkin satu arah, agar memudahkan jangkauan dan efisiensi waktu, serta memudahkan pejalan kaki mengakses antar gedung.
	Zoning	Pada bagian zona public terdapat di bagian depan tapak Pusat Pelatihan UGM seperti kantor dan ruang makan. Sedangkan pada bagian dalam tapak terdapat seperti tempat belajar, ,ruang aula dan kantor.	Terdapat pos keamanan pada area parkir serta juga pada bagian gedung kepala diklat ketika masuk ke dalam tapak.	Pada bagian depan bangunan kursus terdapat tempat parkir, gedung kantor. Sedangkan bagian sisi-sisi bangunan terdapat bangunan – bangunan kursus lain.	Dengan Penempatan bangunan-bangunan yang baik sehigga dapat meminimalisir kebisingan dari luar tapak.

1		2	3	4	5
Landscape		Pada bagian depan ada Beberapa terdapat tanaman hijau di sekitar bangunan, penataan bangunan di tapak tampak padat.	Pada Bangunan Memiliki <i>Space</i> antar bangunan satu dengan yang lain, sehingga memungkinkan tanaman hijau merambat dengan leluasa sehingga mudah tuk di tata.	Bagian depan bangunan masing – masing terdapat lahan parkir saja, dan hanya di peruntukan untuk lahan paker saja.	Pada halaman depan gedung, akan ditanami pohon peneduh dan jarak antar bangunan tidak terlalu jauh, Serta penataan taman di setiap <i>Space</i> bangunan.
Pemrograman Ruang	Besaran	Pusat pelatihan Bahasa UGM memiliki luas lahan sebesar 1.620 M ²	Bangunan gedung pusat pendidikan dan pelatihan ini memiliki 1 sampai 3 lantai, dimana yang lantai 1 digunakan sebagai ruang kantor, sedangkan pada lantai 2 dan 3 digunakan atau difungsikan sebagai tempat belajar, aula, ruang makan, ruang tidur, dan ruang widyaiswara	Terdapat banyak banguan terpat kursus yang masing - masing di fungsikan sebagai tempat mengajar dan belajar seta berbagai aktifitas lainnya.	Pada luas bangunan di sesuaikan dengan luas tapak yang di pilih terdapat jenis ruangan yang dapat di sesuaikan dengan bentuk dan fungsinya bangunan.
Pengolahan Bentuk	Bentuk	Terinspirasi dari bentuk bangunan rumah tradisional yogyakarta	Mengadaptasi dari bentuk bangunan rumah tradisional bali	Mengadaptasi bentuk bangunan rumah pertokoan	Bentuk akan di sesuaikan dengan bentuk rumah tradisional yang memiliki unsur arsitektur neo vernakular
	Massa	Tunggal	Bermassa	Bermassa	Bermassa

1		2	3	4	5
Pedukung dan Kelengkapan Bangunan	Utilitas	Pada tapak terdapat generator yaitu sumber listrik yang berasal dari PLN dan air bersih dari PAM.	Sumber daya listrik berasal dari PLN, Air bersih dari PAM dan terdapat wifi.	Sumber daya listrik berasal dari PLN, Air bersih dari sumur yang biasa di manfaatkan.	Sumber daya listrik berasal dari PLN, Air bersih dari sumur & PAM Serta pemanfaatan cahaya alami dan memaksimalkannya.
	Struktur	Dengan menggunakan struktur beton bertulang serta pondasi tapak.	Dengan menggunakan struktur beton bertulang serta pondasi tapak.	Dengan menggunakan struktur pondasi tapak.	Bangunan 2 sampai 3 lantai, maka struktur yang digunakan adalah struktur beton bertulang dengan pondasi tapak.
Aplikasi Pendekatan Arsitektur Neo Vernakular		Terdapat jendela sehingga proses penghawaan udara keluar masuk bangunan menjadi lebih muda sarta terdapa juga vegetasi yang cukup baik.	Terdapat jendela sehingga proses penghawaan udara keluar masuk bangunan menjadi lebih muda sarta terdapa juga material bahan batu berkontur yang di pasang di dinding bangunan yang menjadi ciri tersendiri dan vegetasi yang cukup baik.	Terdapat jendela pada bagian depan bangunan untuk mempermudah pencahayaan masuk sehingga pencahayaan maksimal masuk ke dalam bangunan.	Bentuk bangunan akan lebih ke kombinasi antara bangunan tradisional dan bangunan modern yang menyesuaikan dengan iklim yang ada di Indonesia yaitu iklim tropis. Dengan banyaknya bukaan pada bangunan serta penataan vegetasi tanaman di sekitar tapak. serta lebih memanfaatkan material alami agar dapat menyatu dengan alam

Sumber : Olah Data Penulis, 15 November 2018

F. Nilai-Nilai Keislaman Dalam Perancangan

1. Nilai-Nilai Keislaman Dalam Perancangan

Islam memberikan penekanan akan pentingnya menuntut ilmu. Tidak ada agama yang memberikan perhatian yang besar terhadap ilmu melebihi Islam. Islam menjadikan menuntut ilmu sebagai sebuah kewajiban bagi umat Islam. Hal ini dijelaskan dalam Q.S. Al-‘Alaq 96 : 1-5

أَقْرَأْ بِاسْمِ رَبِّكَ الَّذِي خَلَقَ ﴿١﴾ خَلَقَ الْإِنْسَانَ مِنْ عَلَقٍ ﴿٢﴾ أَلَمْ يَكُنْ لَهُ الْكَلِمَ
أَلَا كَرِيمٌ ﴿٣﴾ الَّذِي عَلَّمَ بِالْقَلَمِ ﴿٤﴾ عَلَّمَ الْإِنْسَانَ مَا لَمْ يَعْلَمْ ﴿٥﴾

Terjemahnya :

Bacalah dengan (menyebut) Nama Rabb-mu yang menciptakan, Dia telah menciptakan manusia dengan segumpal darah. Bacalah, dan Rabb-mulah Yang Paling Pemurah, Yang mengajar (manusia) dengan perantara kalam. Dia mengajarkan kepada manusia apa yang tidak diketahuinya (Tafsir Ibnu Katsir, 2004).

Dalam tafsir Ibnu Katsir (2004:505), dan bahwasanya di antara kemurahan Allah adalah Dia mengajarkan kepada manusia apa yang tidak diketahuinya. Dengan demikian, Dia telah memuliakannya dengan ilmu. Dan itulah hal yang menjadikan bapak umat manusia ini, Adam mempunyai kelebihan atas Malaikat. Terkadang ilmu berada di dalam akal fikiran dan terkadang juga berada dalam lisan. Juga terkadang berada dalam tulisan. Secara akal, lisan, dan tulisan mengharuskan perolehan ilmu, dan tidak sebaliknya.

2. Nilai Keindahan Alam

Islam mengajarkan banyak hal tentang keindahan, salah satunya mengajarkan tentang keindahan alam. Keindahan alam dalam ajaran Islam dijelaskan sebagai tanda-tanda keberadaan dan kebesaran Allah. Keindahan alam dalam ciptaan-Nya merupakan wujud karya seni alam yang indah. Dalam Q.S. An-Naml 27 : 59-60 Allah berfirman :

قُلِ الْحَمْدُ لِلَّهِ وَسَلَامٌ عَلَىٰ عِبَادِهِ الَّذِينَ اصْطَفَىٰ ۗ اللَّهُ خَيْرٌ مِّمَّا يُشْرِكُونَ ﴿٥٩﴾ أَمَّنْ خَلَقَ السَّمَوَاتِ وَالْأَرْضَ وَأَنْزَلَ لَكُمْ مِنَ السَّمَاءِ مَاءً فَأَنْبَتْنَا بِهِ حَدَائِقَ ذَاتَ بَهْجَةٍ مَّا كَانَ لَكُمْ أَنْ تُنبِتُوا شَجَرَهَا ۗ أَلَيْسَ اللَّهُ بِعَلِيمٍ قَوْمٍ يُعَدِّلُونَ ﴿٦٠﴾

Terjemahnya :

Katakanlah: “Segala puji bagi Allah dan kesejahteraan atas hamba-hamba-Nya yang dipilih-Nya. Apakah Allah yang lebih baik ataukah apa yang mereka persekutukan dengan-Nya? Atau siapakah yang telah menciptakan langit dan bumi dan yang menurunkan air untukmu dari langit, lalu kami tumbuhkan dengan air itu kebun-kebun yang berpemandangan indah, yang kamu sekali-kali tidak mampu menumbuhkan pohon-pohonnya? Apakah di samping Allah ada ilah (yang lain)? Bahkan (sebenarnya) mereka adalah orang-orang yang menyimpang dari kebenaran (Tafsir Ibnu Katsir, 2007).

Dalam tafsir Ibnu Katsir (2007:228) yaitu Allah mulai menjelaskan bahwa Dia Mahaesa dalam penciptaan, pemberian rizki dan penataan tanpa yang lain-Nya. Maka Allah berfirman ”*Atau siapakah yang telah menciptakan langit?*” yaitu yang telah menciptakan langit-langit itu dengan ketinggian dan kebersihannya. Serta apa-apa yang dijadikannya di dalamnya, seperti bintang-bintang yang bersinar, benda-benda langit yang

indah dan planetplanet yang beredar. Yang menciptakan bumi dengan kerendahan dan ketebalan serta apa-apa yang dijadikannya di dalamnya seperti gunung-gunung dan puncak-puncaknya, padang-padang pasir yang keras, lembah-lembah yang subur dan tandus, tanam-tanaman dan pohon-pohon, buah-buahan dan lautan serta berbagai hewan dengan berbagai macam jenis, bentuk, warna dan lain-lain.

Adapun Hadits yang berbunyi :

إِنَّ اللَّهَ جَمِيلٌ يُحِبُّ الْجَمَالَ

“Sesungguhnya Allah itu indah dan mencintai keindahan.
” (HR. Thabrani).

Sesungguhnya Allah Ta’ala Maha Indah, baginya keindahan yang sempurna, indah DzatNya, indah AsmaNya, indah Sifat-sifatNya, dan KeindahanNya tidak ada yang menandinginya.

Allah Ta’ala menyukai keindahan dari makhluk-makhlukNya dalam segala bentuk. Allah mencintai hamba-hambaNya yang memakai baju yang indah, memakai sepatu yang indah dan bersih. Allah menyukai keindahan dalam segala hal.

3. Nilai Mencegah Kerusakan Alam

Konsep pendekatan arsitektur neo vernakular tidak lepas dari bagaimana rancangan yang didesain memberikan efek positif pada lingkungan tanpa perlu melawan alam, karena fitrah manusia itu sendiri adalah sebagai khalifah di muka bumi. Sebagai khalifah, manusia memiliki tugas untuk memanfaatkan, mengelola dan memelihara alam. Allah menciptakan alam untuk kepentingan dan kesejahteraan semua makhluk Nya, khususnya manusia.

Namun kenyataannya saat ini banyak terjadi kerusakan lingkungan akibat perbuatan manusia. Hal itu dijelaskan dalam al-Qur’an yang menyebutkan bahwa kerusakan di alam (daratan dan lautan) itu akibat ulah kejahatan manusia, sehingga berbagai akibat dari perusakan itu ditanggung

oleh manusia juga. Berikut surat Q.S. Ar Ruum 21 : 41-42 tentang larangan membuat kerusakan di muka bumi:

ظَهَرَ الْفَسَادُ فِي الْبَرِّ وَالْبَحْرِ بِمَا كَسَبَتْ أَيْدِي النَّاسِ لِيُذِيقَهُمْ
بَعْضَ الَّذِي عَمِلُوا لَعَلَّهُمْ يَرْجِعُونَ ﴿٤١﴾ قُلْ سِيرُوا فِي الْأَرْضِ فَانظُرُوا
كَيْفَ كَانَ عَاقِبَةُ الَّذِينَ مِنْ قَبْلُ كَانَ أَكْثَرُهُمْ مُشْرِكِينَ ﴿٤٢﴾

Terjemahnya :

Telah nampak kerusakan di darat dan di laut disebabkan karena perbuatan tangan manusia, supaya Allah merasakan kepada mereka sebagian dari (akibat) perbuatan mereka, agar mereka kembali (ke jalan yang benar). Katakanlah: “Adakanlah perjalanan di muka bumi dan perhatikan bagaimana kesudahan orang-orang dahulu. Kebanyakan dari mereka itu adalah orang-orang yang mempersekutukan Allah (Tafsir Ibnu Katsir, 2004).

Dalam tafsir Ibnu Katsir (2004:379-380), Ibnu ‘Abbas, ‘Ikrimah, adh-Dhahhak, as-Suddi dan lain-lain berkata: “Yang dimaksud di dalam ayat ini adalah hamparan padang yang luas. “Dan di dalam satu riwayat, Ibnu ‘Abbas dan ‘Ikrimah berkata: adalah kota-kota dan kampung-kampung yang berada di sisi pantai.” Sedangkan ulama lain mengatakan: “Yang dimaksud di sini adalah daratan yang kita kenal dan lautan yang kita kenal dalam arti kata tersebut.” Zaid bin Rafi’ berkata: “*Telah Nampak kerusakan,*” yaitu, terhentinya hujan di daratan yang diiringi oleh masa paceklik serta dari lautan, yaitu yang mengenai binatang-binatangnya. (HR.Ibnu Abi Hatim).

Dalam Islam umat manusia telah diajarkan untuk selalu senantiasa menjaga lingkungan alam. Sehingga sudah sewajarnya sebagai khalifah di muka bumi manusia harus menjaga lingkungan alam dengan sebaik-

baiknya. Untuk itu dalam kehidupan saat ini usaha yang dapat dilakukan untuk menjaga lingkungan sesuai dengan kandungan ayat tersebut ialah dengan melakukan kegiatan seperti program pelestarian lingkungan yang terdiri dari program penyelamatan hutan, tanah, air, 29 pendayagunaan daerah pantai, wilayah laut dan kawasan udara. Hanafiah dalam Hicma (2006:3).



BAB III

TINJAUAN KHUSUS

A. Tinjauan Lokasi

Kota Malino merupakan Ibukota Kecamatan Tinggimoncong, Kabupaten Gowa, Provinsi Sulawesi Selatan, (BPS, 2019). Kalau data kota Malino identik dengan Kacamatan Tinggimoncong, maka kota tersebut memiliki luas wilayah 142,87 km² dengan jumlah penduduk 22.732 jiwa (tahun 2014), sehingga kepadatan penduduknya 159 jiwa/km². Kota Malino dikenal sebagai kawasan Puncak-nya Makassar, terletak 90 km arah timur dari Kota Makassar, terkenal sebagai destinasi wisata alam sejak jaman kolonialisme Belanda.

Batas-batas wilayah Kota Malino meliputi :

- Sebelah utara dengan Kabupaten Maros
- Sebelah barat dengan Kecamatan Parangloe
- Sebelah selatan dengan Kecamatan Parigi
- Sebelah timur dengan Kecamatan Tompobulu

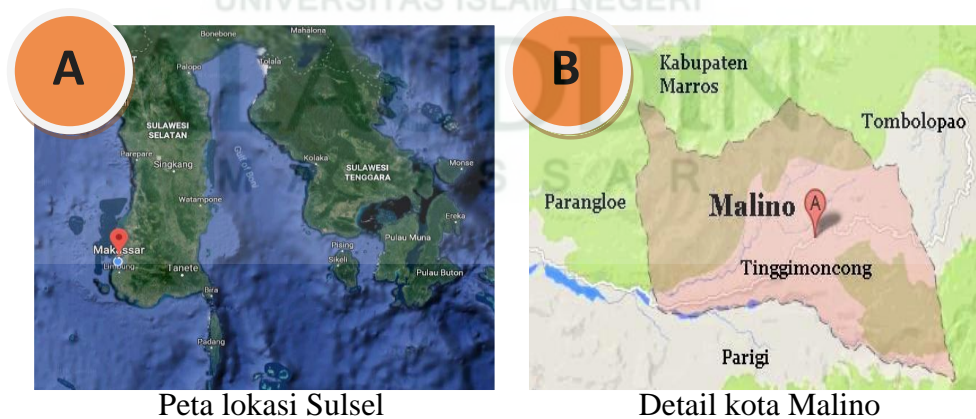

Gambar III. 1. A dan B

Sumber : www.googlemaps.com, 2018

Keadaan topografi secara umum berbukit bukit, lembah hingga pegunungan dengan kelerengan yang curam, Bagian yang relative datar sampai landai khususnya pada bagian utara kawasan berupa hutan pinus dan areal terjal berada di sebagian kecil sebelah utara kawasan dan sebagian besar sebelah selatan kawasan. Kelerengan 10 – 60% pada lembah dan sungai, 40 – 90% pada daerah pegunungan dan ketinggian 1000 – 1600 mdpl.

Jarak dari kota Makassar Ibu kota Propinsi Sulawesi Selatan ke Malino adalah \pm 70 km. Kondisi jalan menuju kawasan ini relatif baik. Waktu dibutuhkan jika melalui jalan darat adalah \pm 2 jam. Rute perjalanan mulai dari Makassar –Sungguminasa – Pakatto – Malino. (Balai Besar Konservasi Sumber Daya Alam, BBKSDA).

1. Analisis Pemilihan Lokasi Tapak

Untuk memilih lokasi tapak yang sesuai, perlu melakukan beberapa pertimbangan kriteria sehingga mampu memberikan kenyamanan dan kemudahan bagi penggunanya. Berikut dasar pertimbangan dalam memilih lokasi site :

- a. Sesuai dengan peruntukan rencana tata ruang wilayah (RTRW) Kabupaten Gowa tentang kawasan pendidikan. Di mana bahwa dengan ditetapkannya Undang-Undang Nomor 26 Tahun 2007 tentang Penataan Ruang dan Peraturan Pemerintah Nomor 26 Tahun 2008 tentang Rencana Tata Ruang Wilayah Nasional, maka perlu penjabaran ke dalam Rencana Tata Ruang Wilayah Kabupaten Gowa. Oleh karna itu pemilihan lokasi yang sesuai dengan rencana tata ruang wilayah perlu pertimbangan-pertimbangan sebelum memilih tapak yang akan di jadikan sebagai tempat pendidikan hal ini sudah di atur dalam Undang-Undang Nomor 28 Tahun 2002 tentang Bangunan Gedung yang kemudian di tetapkan di malino sebagai kawasan pariwisata dan pendidikan.

- b. Keadaan lokasi tapak yang berkontur menjadi suatu kelebihan pada tapak. Lokasi perencanaan Pusat Pelatihan Bahasa Asing dengan pendekatan Arsitektur Neo Vernakular yang terletak di Malino, Ibukota Kecamatan Tinggimoncong Kabupaten Gowa, lokasi tapak terletak di barat Jl. Sultan Hasanuddin dan arah timur Jl. Poros malino alasan pemilihan lokasi tersebut karna letaknya yang strategis di mana lokasi / akses menuju tapak relatif mudah di jangkau dan dekat dengan jalan utama, sehingga transportasi mudah di akses selain itu juga terdapat infrastruktur berupa adanya drainase, tiang listrik dekat tapak dan terdapat sumber mata air berupa sumur dan aliran air sungai yang ada di dalam dan di sekitar tapak.
- c. Tingkat kebisingan sekitar tapak rendah atau sedang untuk memaksimalkan kenyamanan bangunan. Kebisingan terjadi karna adanya frekwensi di sekitar tapak dan bagaimana meminimalisir sumber bising masuk ke dalam tapak agar nantinya tidak mengganggu aktivitas yang ada di dalam tapak.
- d. Luas lahan, harus memadai dan cukup untuk menampung seluruh fasilitas yang telah direncanakan. Berdasarkan hasil pengukuran yang telah di lakukan luas lahan yang sudah ada adalah 2,3 Ha. Di mana seluruh sarana dan prasarana sudah bisa di tampung di dalam tapak.
- e. Kelengkapan sarana dan prasarana kawasan yang meliputi :
- 1). Infrastruktur
 - 2). Utilitas kawasan memenuhi semua kebutuhan yang ada pada fasilitas pendidikan dan fasilitas penunjang lainnya.
- f. Akses menuju lokasi (hubungan dengan sarana transportasi).
- 1). Pencapaian harus relative mudah dan dekat dengan jalan utama serta transportasi yang mudah diakses. Karna lokasi yang berada di pinggir jalan raya yakni berada di jalan Sultan Hasanuddin dan di jl. Poros malino yang terdapat di sisi selatan dan timur.
 - 2). Kondisi jalan yang baik, sehingga transportasi yang menuju ke

lokasi berjalan dengan lancar. Jalan di sekitar tapak memiliki lebar jalan 8 meter yang terbagi atas dua arah jalur tanpa pembatas jalan. Jalan tersebut bermaterial aspal sehingga sangat baik untuk dilalui kendaraan.

Setelah melalui dasar pertimbangan dalam memilih lokasi tapak maka terpilih lokasi yang terletak di Jl. Sultan Hasanuddin dan di jl. Poros malino, yang telah memenuhi unsur – unsur dasar pertimbangan dalam pemilihan lokasi tapak.



Gambar III.2 lokasi tapak

Sumber : Olah Data, 2019

2. Analisis Tapak

a. Akseibilitas dan Sirkulasi Tapak

Tapak yang terpilih bisa di akses dari jalan Jl. Sultan Hasanuddin dan di jl. Poros malino yang terdapat di sisi selatan dan timur.



Gambar III.3 Analisis sirkulasi pada tapak

Sumber : Olah Data, 2019

Potensi :

- Tapak memiliki lebar jalan 8 meter yang terbagi atas dua arah jalur tanpa pembatas jalan. Jalan tersebut bermaterial aspal sehingga sangat baik untuk dilalui kendaraan.
- Sedangkan pada bagian utara dan barat terdapat jalur menuju villa serta masih terdapat beberapa pepohonan pinus yang masing berada di sekeliling tapak.

Hambatan :

- Di dalam tapak masih berupa lahan kosong sehingga masih belum tersedia akses atau sirkulasi untuk kendaraan mobil maupun motor keluar masuk ke dalam area tapak.

Dalam hal ini untuk mengatasi tidak adanya jalur atau akses menuju tapak maka dibuat akses jalur pedestrian di samping jalan raya dengan

aman dan nyaman menuju tapak, untuk itu maka di buat juga pohong yang mengarahkan jalur sirkulasi masuk dan keluar tapak.

Masih terdapat banyak pepohonan dan semak-semak yang tersebar di sekitar tapak dan di dalam tapak. Banyak juga tanaman yang terdapat di sekitar pinggir jalan tapak, karena penjual tanaman yang berada di depan sekitar tapak menyimpan tanamannya di bahu jalan, pada bagian sekitar jalan sultan hasanuddin dan jalan poros malio.



Gambar III.4 Kondisi pepohonan dan semak – semak yang ada di sekitar tapak

Sumber : Olah Data, 2019

Adapun beberapa jenis pohon yang akan di pakai pada tapak tersebut yaitu :

a). Pohon Pinus

Pohon pinus yang merupakan pohong yang tinggi menjulang yang akan di fungsikan sebagai pembatas tapak serta meminimalisir cahaya berlebih yang masuk ke dalam tapak pohon ini di gunakan sebagai pembatas dari tapak.



Gambar III.5 Pohon Pinus

Sumber : Olah Data, 2019

b). Pohon Tanjung

Pada siang hari yang terik paling enak memang berlindung di bawah pohon tanjung. Pohon yang sudah banyak ditanam di pinggir jalan, pohon yang sangat baik untuk dijadikan peneduh. Bagaimana tidak, pohon ini memiliki ukuran yang besar dengan dahan membentang ke atas seperti payung. Pohon tanjung adalah pilihan pohon yang tepat untuk ditanam di mana saja. Daun pohon ini tidak mudah rontok sehingga tidak perlu khawatir daun-daunnya akan mengotori jalan. Di samping itu, pohon tanjung juga memiliki batang dan ranting yang tidak mudah patah sehingga lebih aman apa bila ada angin kencang yang muncul, pohon ini di gunakan sebagai pengarah jalan yang braada di dalam tapak. Dapat di lihat pada gambar III. 12 di bawah ini.



Gambar III.6 Pohon Tanjung

Sumber : Olah Data, 2019

c). Pohon Ketapang Kencana

Pohon ketapang kencana memiliki kanopi yang tampak rapi dan cantik, ramping dengan ranting membentang dan bertingkat sehingga tepat untuk dijadikan sebagai peneduh halaman. Pohon ini juga memiliki batang ramping yang tumbuh lurus. Ketapang Kencana dapat tumbuh hingga ketinggian mencapai 10 - 20 m dengan batang berdiri tegak dan rapi. Meskipun tinggi, dengan

pemangkasan yang tepat, pohon ini bisa tampak. Dapa di lihat pada gambar III. 13 di bawah ini



Gambar III.7 Pohon Ketapang Kencana

Sumber : Olah Data, 2019

b. Topografi Lokasi Tapak

Keadaan Topografi dari lokasi lahan memiliki kontur tinggi dan rendah, dengan tingkat kemiringan 15^0 yaitu pada bagian timur ke barat Jl. Poros Malino dan Jl. Sultan Hasanuddin merupakan kontur yang paling tinggi, sedangkan pada bagian utara yakni pada jalan menuju villa rindu alam merupakan kontur tertinggi kedua setelah pada bagian timur dan kontur yang paling rendah berada pada bagian barat. Sehingga memberikan pemandangan tersendiri bagi penghuni tapak. Kontur ini juga dapat di fungsikan sebagai batasan – batasan alami yang membedakan bangunan satu dengan bangunan lainnya.

Adapun bentuk dari ketinggian kontur pada tapak yang dapat di lihat pada gambar III.2

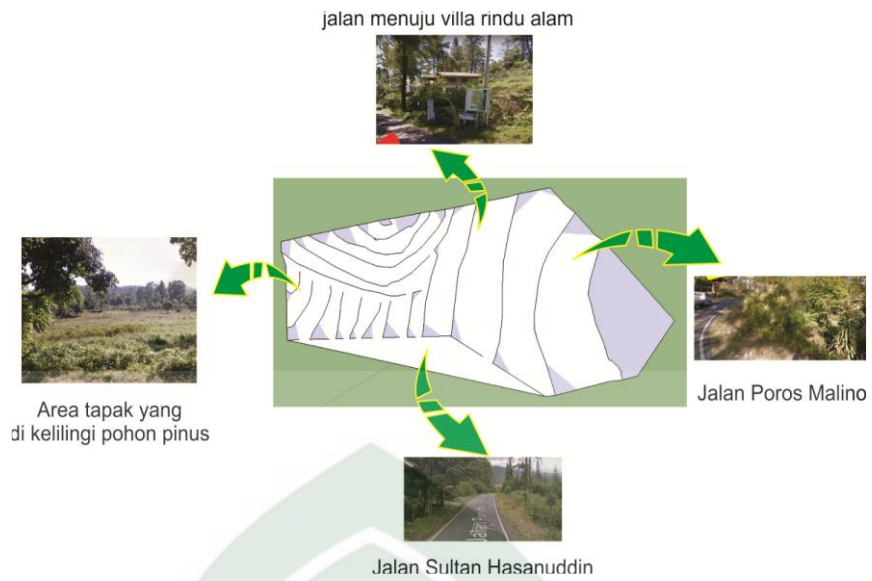

Gambar III.8 Topografi Tapak

Sumber : Olah Data, 2019

Adapun tampak potongan dari tapak dapat di lihat pada gambar III.9 A dan B

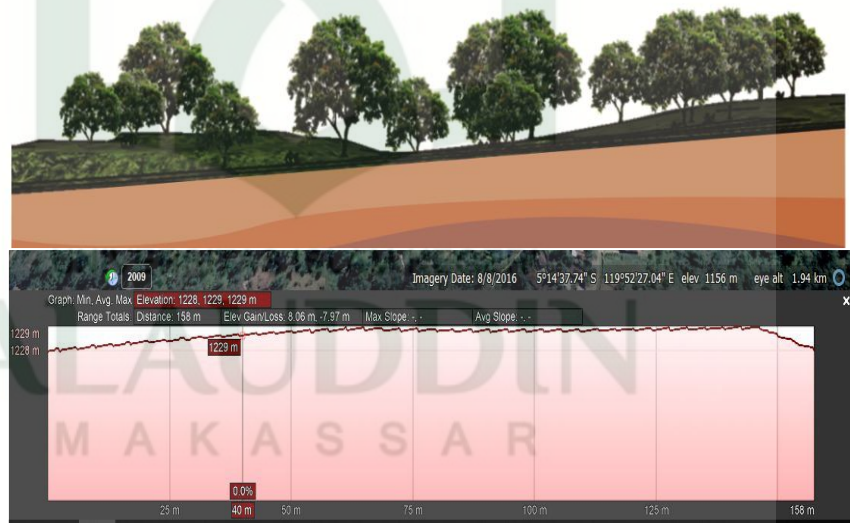

Gambar A, Potongan x – x

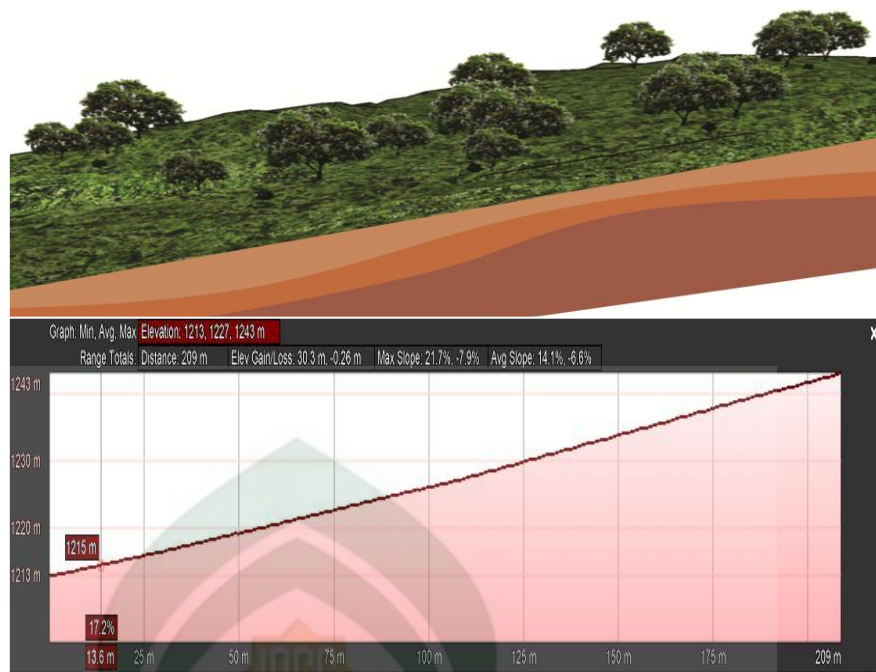

Gambar B, Potongan y - y

Gambar III.9 Tampak Topografi tapak

Sumber : Olah Data, 2019

Berdasarkan gambar kontur di atas di dapatkan data bahwa dari arah timur ke barat pada potongan gambar x –x kondisi tapak mengalami penurunan dengan titik tertinggi berada pada arah timur ke barat dengan elevasi 20 m. Untuk arah selatan ke utara pada potongan y – y memiliki kontur tapak yang relative datar hanya bagian pinggir tapak yang mengalami penurunan dengan elevasi 1 m. Berdasarkan data pengukuran yang terlampir pada gambar, bahwa lokasi pada tapak memiliki bentuk persegi, dimana total luas tapak yang didapatkan adalah 2,3 Ha.

Potensi :

- Lahan yang berkontur memiliki keunikan tersendiri yang tidak di miliki pada tapak – tapak lain.
- Memberikan View tersendiri pada tapak baik di dalam maupun di luar tapak tersebut.

Hambatan :

- Melakukan penyesuaian bangunan dengan kontur tanah yang ada pada tapak.
- Pemilihan material yang kuat secara konstruksi untuk menopang bangunan.

Dalam hal ini untuk penyesuaian bangunan dengan keadaan kontur lahan merupakan tuntutan penting, oleh karena itu cara yang di gunakan adalah cut and fill (gali dan urug) istila ini mengandung arti bahwa di lakukan pemotongan atau penggalian semata – mata untuk mempermuda meletakkan struktur pondasi yang bermaterial dari batu alam yang sudah di digunakan di daerah tersebut dan juga pada bagian lantai – lantai bangunan sehingga dapat menciptakan ruang – ruang di kemiringan permukaan tersebut sehingga struktur pada bangunan kuat dan kokoh, sebaiknya bangunan yang akan di bangun sebaiknya mengikuti lekukan kontur dari tapak tersebut.

Berdasarkan pertimbangan mengenai pendekatan system struktur bangunan Pusat Pelatihan Bahasa yang telah dijelaskan, maka aplikasi struktur dalam desain ialah sebagai berikut :

a). Sub Struktur

Dasar pertimbangan dalam penentuan sub struktur bangunan adalah:

- Daya dukung tanah dan kedalaman tanah keras.
- Ketinggian bangunan yang direncanakan (2-3 lantai)
- Kemudahan dalam pelaksanaan.
- Karakteristik kegiatan dan fungsi bangunan yang akan dipikul.

Berdasarkan pertimbangan tersebut, maka pada perancangan sub struktur menerapkan sistem :

- Pondasi umpak, digunakan sebagai struktur utama kolom
- Pondasi batu kali, digunakan sebagai struktur penopang

dinding dan kolom bangunan berlantai satu dan dua.

- Pondasi poer plat digunakan sebagai struktur utama pendukung kolom utama, pada bangunan sederhana.

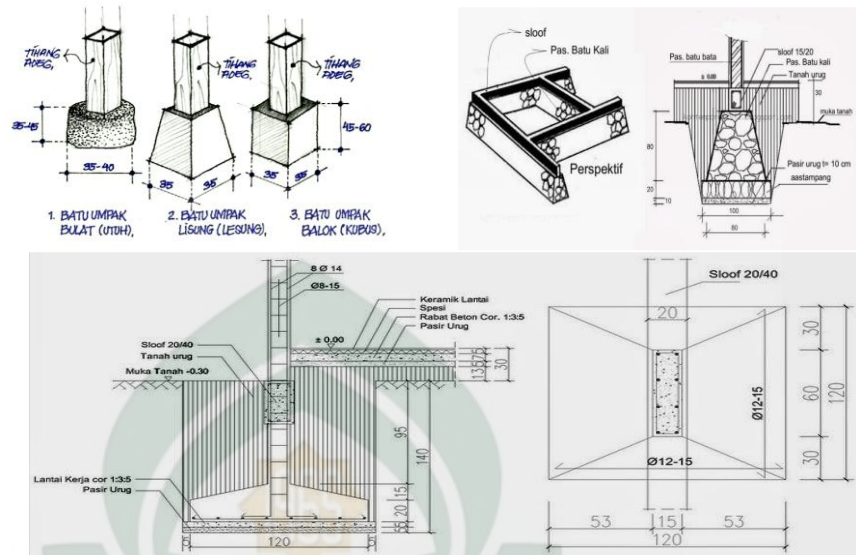

Gambar III.10 Struktur pondasi umpak, batu kali dan poer pada bangunan

Sumber : Olah Desain, 2019

b). Super Struktur

Dasar pertimbangan dalam penentuan aplikasi super struktur adalah :

- Kemampuan menahan beban horizontal dan gaya lateral
- Jarak bentangan antar kolom
- Mendukung tampilan bangunan.

Berdasarkan pertimbangan tersebut, maka sistem super struktur yang digunakan adalah:

- Dinding kayu digunakan pada dinding bangunan model rumah panggung.
- Dinding bata ringan plester digunakan pada dinding bangunan bersifat privat.
- Struktur rangka, rangka sebagai pendukung bangunan dan sebagai pemikul beban atap.

Berdasarkan pertimbangan tersebut, maka sistem up struktur yang digunakan adalah struktur atap rangka kayu, atap plat beton, dan atap sirap.

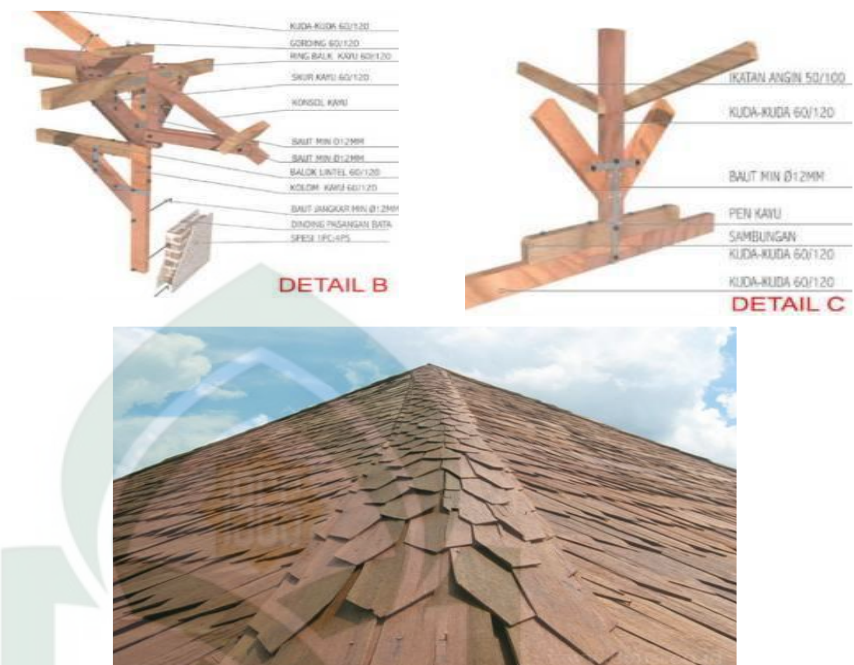

Gambar III.11 Struktur rangka kayu dan material atap

Sumber : Olah Desain, 2019

c. Kebisingan

Kebisingan terjadi karna adanya frekwensi di sekitar tapak analisa kebisingan bertujuan mengetahui sumber bising dan bagaimana meminimalisir sumber bising masuk ke dalam tapak agar nantinya tidak mengganggu aktivitas yang ada di dalam tapak. Berdasarkan hasil pengamatan yakni pada hari jumat, 18 - 20 januari 2019, maka diketahui bahwa sumber kebisingan sedang berasal dari timur yaitu Jl. Sultan hasanuddin menuju jalan poros malino disebabkan oleh suara kendaraan mobil dan motor. Puncak kebisingan yaitu pada pagi hari pada pukul 07.30-09.00 WITA dan sore hari pukul 15.00-17.00 WITA.

Dibagian utara tapak terdapat villa rindu alam dengan tingkat kebisingan sedang dikarenakan aktivitas para pengunjung villa.



Gambar III.12 analisis kebisingan tapak

Sumber : Olah Data, 2019

Sedangkan di bagian barat dan Selatan tapak tingkat kebisingan relatif rendah dikarenakan tapak berbatasan dengan pepohonan yang berada di sekeliling tapak.

Potensi :

- Adanya vegetasi di sekitar Jl. Sultan Hasanuddin dan Jl. Poros Malino sehingga dapat meminimalisir tingkat kebisingan.
- Tingkat kebisingan rendah berada di arah barat.

Hambatan :

- Kebisingan sedang berasal dari arah timur, utara dan selatan yang merupakan jalan raya dan jalan menuju villa rindu alam.

Dalam hal ini, untuk meminimalisir kebisingan maka pola penataan bangunan di berikan jarak antar bangunan dengan sumber bising, semakin jauh sumber bising dari bangunan maka semakin berkurang intensitas bising yang sampai ke gedung terhadap sumber bunyi, Memanfaatkan vegetasi sebagai pengarah dan kontur tapak untuk meredam kebisingan dan menggunakan

material peredam kebisingan agar nantinya aktifitas di dalam tapak tidak terganggu.

Tabel III.1. tabel vegetasi pengarah

Nama vegetasi	Ciri-ciri
 <p>Gambar III.13 :Cemara kipas Sumber : http://www.ngasih.com/2014</p>	<p>Sosoknya menyerupai piramida yang dapat mencapai tinggi 20 m. Daunnya berwarna hijau gelap dan hijau kekuningan pada bagian ujung, tersusun menipis serta menyirap mirip kipas.</p>
 <p>Gambar III.14 : beringinputih Sumber : http://www.ngasih.com/2014</p>	<p>Yang membedakan beringin ini dengan lainnya adalah daunnya yang berbelang-belang hijau putih atau kuning gading, permukaannya halus, mengkilap. Daun berbentuk elips, berujung lancip, panjangnya 6 – 8 m.</p>
 <p>Gambar III.15: Glodokan Sumber : http://www.ngasih.com/2014</p>	<p>Tinggi 15-30 meter Daun rimbun Daun sangat cepat gugur di musim kemarau</p>

Hasil analisis peninggian level tanah pada tapak serta penataan vegetasi di sekitar bangunan dapat mengurangi kebisingan yang terjadi pada tapak.

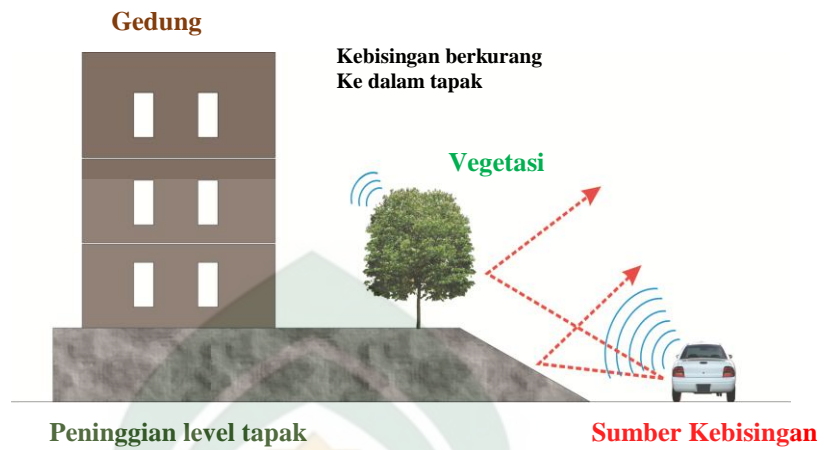

Gambar III.16 Hasil analisis kebisingan tapak

Sumber: olah data lapangan, 2019

d. Batasan – batasan Tapak

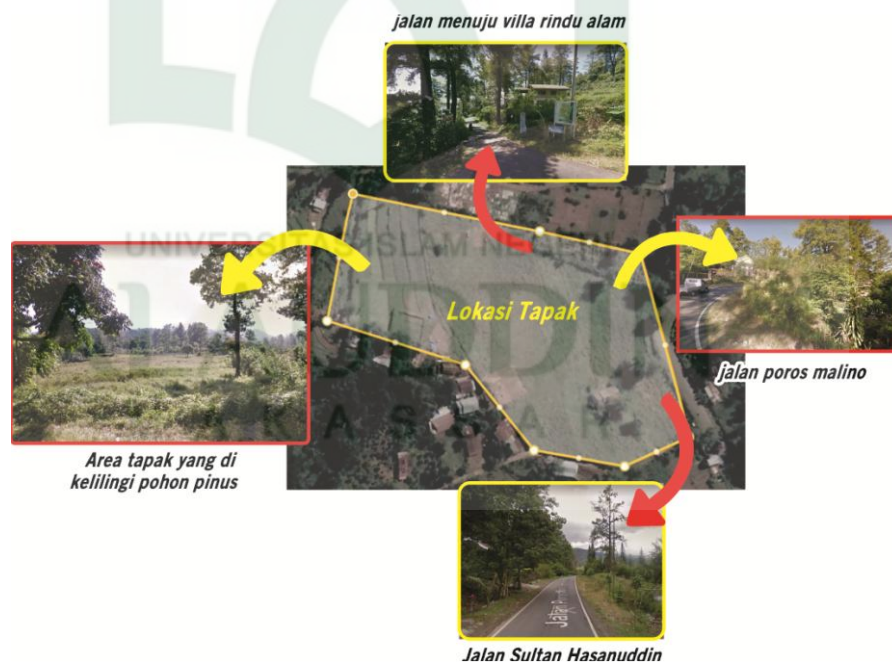

Gambar III.17 Batas tapak / site

Sumber : Olah Data, 2019

Batas-batas lokasi tapak ialah :

- a). Sebelah utara berbatasan dengan jalan menuju villa rindu alam
- b). Sebelah timur berbatasan dengan jalan poros malino
- c). Sebelah selatan berbatasan dengan jalan sultan hasanuddin
- d). Sebelah barat berbatasan dengan pepohonan pinus

Potensi :

- Penggunaan tanah di sekitar tapak banyak di gunakan sebagai lahan pertanian dan perkebunan.
- Kondisi tanah di sekitar tapak hampir semuanya berkontur
- Pada sekitar tapak banyak di jumpai objek wisata yang dapat di singgahi oleh wisatawan.

Hambatan :

- Keterbatasan pembangunan untuk lahan dari arah timur dan utara yang di pengaruhi oleh aktivitas publik.

Oleh karna itu untuk menjadikan pembangunan pusat pelatihan bahasa asing ini terus berkelanjutan maka penyediaan lahan sangat di butukan, yakni dengan pembukaan lahan pada bagian barat dan selatan yang akan di fungsikan nantinya sebagai bagian dari pusat pelatihan bahasa asing.

e. Orientasi Matahari dan Mata Angin

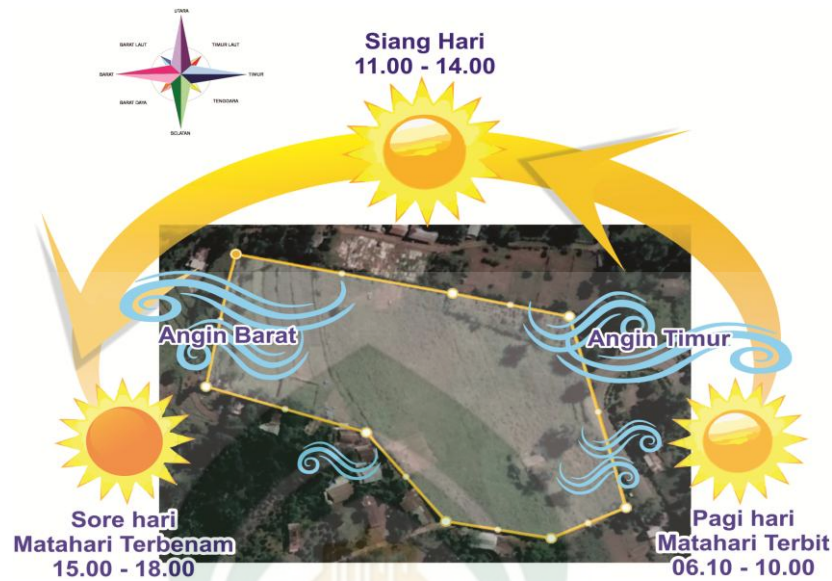

Gambar III.18 Analisis Bangunan Terhadap Sirkulasi Matahari dan Angin

Sumber : Olah Data, 2019

Lintas matahari selama setahun memiliki posisi yang berbeda-beda. Pada dasarnya lintasan dari timur ke barat, namun kemiringan bumi, lintasan matahari mengalami pergeseran beberapa derajat, yaitu selama 6 bulan bergeser ke arah utara (April-September) dan 6 bulan bergeser ke arah selatan (Oktober-Maret). Analisis lintas matahari dapat berpengaruh pada perancangan yang berkaitan dengan tingkat kenyamanan pengguna pada Pusat Pelatihan Bahasa Asing Seperti cahaya matahari pada pukul 06.00-10.00 sangat bermanfaat bagi tubuh dan kesehatan bangunan, sedangkan pada pukul 11.00-14.00 cahaya matahari cenderung dihindari karena mengandung pancaran radiasi.

Sedangkan kondisi angin di daerah dataran tinggi yang berada di sekitar malino dikenal dengan angin darat yang berhembus dari arah dataran rendah menuju arah dataran tinggi dan terjadi pada malam hari, begitupun sebaliknya angin yang bergerak dari arah dataran tinggi menuju dataran rendah dan terjadi pada pagi hingga sore hari.

Potensi :

- Matahari dapat digunakan sebagai sumber energi
- Sebagai sumber pencahayaan alami pada siang hari
- Orientasi matahari dapat menentukan arah yang berpotensi menciptakan pemandangan yang baik

Hambatan :

- Sinar matahari dapat menyilaukan bangunan karena vegetasi tumbuhan tidak beraturan dalam tapak

Dalam hal ini untuk perlindungan bangunan terhadap sinar matahari langsung yakni dengan menggunakan *sun shading* sebagai elemen artistic bangunan dan juga menghalau paparan sinar matahari langsung serta kita juga dapat menggunakan vegetasi buatan yang berupa pepohonan yang di tanam sesuai dengan peruntukan dari bangunan tersebut.

f. View Tapak

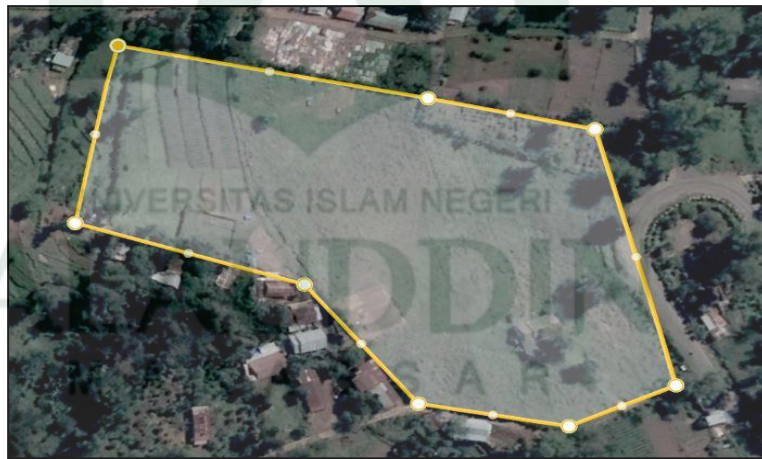

Gambar III.19 Kondisi sekitar tapak

Sumber : Olah Data, 2019

View dari tapak di bagian utara ialah terdapat lahan perkebunan dan juga villa rindu alam yang berpotensi akan menjadi tempat wisata buah, di bagian timur dan selatan ialah

perumahan warga, sedangkan di bagian barat terdapat area persawahan warga yang dibatasi oleh jalan kecil dan juga terdapat pepohonan. *View* ke dalam tapak di bagian utara masih terlihat banyak semak-semak yang terhampar di dalam tapak, sedangkan dari arah timur, selatan dan barat tapak di kelilingi pepohonan pinus yang tampak di sekitar tapak.

Potensi :

- *View* dari arah utara dan timur merupakan *view* yang baik untuk di pandang kedalam karena merupakan jalan menuju tapak.
- *View* dari arah barat merupakan *view* yang baik untuk di pandang keluar tapak karna posisi tapak yang memiliki kontur rendah kearah barat.

Hambatan :

- Arah pandang ke selatan kurang baik karna tidak adanya pembatas pandangan antara perumahan penduduk dan tapak.

Dalam hal ini bangunan utama harus berada pada posisi yang baik arah pandangnya dan menutupi bagian selatan agar tidak mengganggu aktifitas.

g. Fasilitas dan Utilitas

Sarana dan prasarana sangat dibutuhkan dalam objek perancangan. Mengingat lokasi perancangan berada di Kelurahan Malino, maka fasilitas utilitas cukup terjangkau. Berikut kondisi sarana dan prasarana di tapak tersebut sebagai berikut :

Potensi :

- Jaringan air bersih, yaitu jaringan perpipaan air sumur yang berada di sekitar area tapak, dan juga berada pada bagian jalan sultan hasanuddin dan jalan poros malino.
- Jalur drainase, berada di sekeliling tapak yang mengalir langsung ke aliran sungai yang berada di datran bawah. Tetapi saluran airnya tidak terlihat dan tampak rata dengan jalanan. Selain itu, dengan

kodisi tapak yang masih berupa tanah sehingga pengadaan kolam resapan juga dapat menangani pengelolaan air hujan.



Gambar III.20 Kondisi drainase di sekitar tapak

Sumber : Olah Data, 2019

- Jaringan listrik, yaitu terdapat beberapa tiang listrik kecil di sekitar tapak. Yang berjejeran di pinggir jalan sultan hasanuddin dan jalan poros malino.



Gambar III.21 Kondisi drainase di sekitar tapak

Sumber : Olah Data, 2019

Hambatan :

- Jaringan pembuangan sampah, yaitu biasanya di bakar atau pun di buang di dalam drainase yang kemudian terbawa aliran air menuju sungai.

Dalam hal ini pembuatan penampungan bak sampah yang disediakan disekitar tapak agar tidak mencemari lingkungan, yaitu dengan cara pembuatan bak kompos untuk sampah yang bisa di daur ulang berupa sampah kering, sedangkan untuk sampah yang tidak bisa terurai akan di bakar atau di buang dengan di sediakannya bak penampungan sampa basah.

h. Utilitas

Melihat kompleksitas perancangan Pusat Pelatihan Bahasa Asing ini, maka semakin kompleks pula hal – hal yang di butuhkan dalam perancangann, Diantara kebutuhan utilitas dalam perancangan Pusat Pelatihan Bahasa Asing adalah sebagai berikut :

1). Sistem Elektrikal

Kebutuhan akan listrik sebagai sumber tenaga sangat berpengaruh terhadap operasional suatu bangunan. Kebutuhan akan pencahayaan, penghawaan, hingga pengoperasian sistem mekanikal membutuhkan sebuah aliran listrik. Untuk mengoperasikan semua sistem tersebut maka sumber energi utama yang digunakan adalah aliran jaringan listrik PLN dan PLTA



Gambar III.22 Sistem jaringan listrik air sungai

Sumber : Olah Desain, 2019

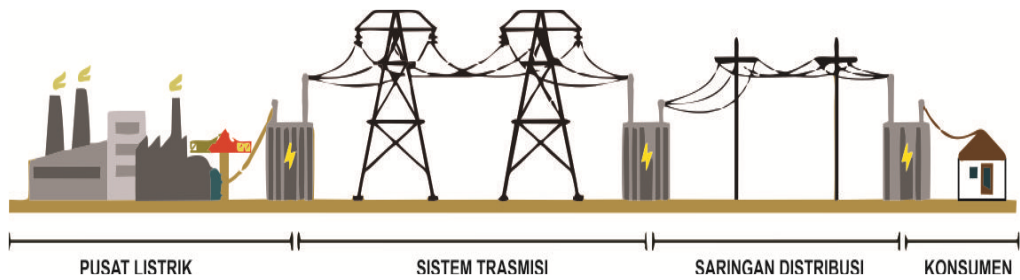

Gambar III.23 Sistem jaringan listrik PLN

Sumber : Olah Desain, 2019

2). Sistem Pengadaan Air Bersih

Aplikasi sistem air bersih yang digunakan adalah feed up distribution system yaitu sumber air dari PDAM dan sumur bor yang selanjutnya dipompa ke bak penampungan untuk kemudian disalurkan ke bagian-bagian yang membutuhkannya.



Gambar III.24 Sistem penyaluran air bersih dari sumur

Sumber : Olah Desain, 2019



Gambar III.25 Sistem penyaluran air bersih dari PDAM

Sumber : Olah Desain, 2019

3). Sistem Pembuangan Air Kotor dan Sampah

(a). Sistem pembuangan air kotor

Air kotor yang dimaksud adalah air bekas hasil penggunaan baik yang berasal dari kamar mandi, wastafel, dapur dan lain-lain serta air hujan. Air kotor tersebut disalurkan melalui pipa-pipa pembuangan ke bak-bak kontrol untuk kemudian dibuang ke riol kota. Sedangkan bekas buangan yang bercampur kotoran ditampung dalam bak penampungan berukuran besar yang disebut sebagai pengolah limbah (*sewage treatment*).

(b). Sistem pembuangan sampah

Pengelolaan sampah dilakukan dengan pemilahan untuk menghindari pembuangan sampah yang dapat merusak lingkungan.



Gambar III.26 Bagan sistem pembuangan sampah

Sumber : Olah Desain, 2019

B. Analisa Pelaku dan Prediksi Kebutuhan Ruang

Analisa Perilaku Penghuni/Pengunjung dan kebutuhan ruang
 Analisa kebutuhan ruang dilakukan dengan menentukan siapa pelaku kegiatan dan kegiatan apa yang dilakukan sehingga didapatkan besaran kebutuhan ruang yang dibutuhkan, Kebutuhan ruang didalam fungsi bangunan ditentukan oleh aktivitas yang akan terjadi pada bangunan diantaranya :

a. Pelaku kegiatan

Tabel III.2 Pelaku Kegiatan

No	Pelaku kegiatan	Aktivitas
1	Pelajar / Siswa	Belajar
2	Pengunjung	Berkunjung
3	Pengelola	Bekerja / Mengelola

b. Aktivitas Pelajar

Tabel III.3 Aktifitas Pelajar dan Belajar

No	Aktivitas	Kebutuhan Ruang
1	Parkir kendaraan	Parkiran
2	Datang	Hall/Lobby
3	Registrasi / Menanyakan informasi	Receptionist
4	Duduk Menunggu	Ruang tunggu
5	Belajar speaking dan writing	Ruang kelas biasa
6	Belajar listening	Ruang kelas audio
7	Belajar praktek	Ruang praktek
8	Mencari materi / membaca	Perpustakaan
9	Istirahat tidur	Asrama
10	Istirahat	Area istirahat
11	Olahraga	Lapangan, gedung olahraga
12	Makan dan belanja	Kantin
13	Berobat	Klinik
14	Beribadah	Mushallah
15	Mengambil uang	ATM Center
16	Membersihkan diri	Toilet

Sumber : Olah Data, 2019

c. Aktivitas Pengunjung

Tabel III.4 kebutuhan ruang pengunjung

No	Aktivitas	Kebutuhan Ruang
1	Parkir kendaraan	Parkiran
2	Datang	Hall/Lobby
3	Registrasi / menanyakan informasi	Receptionist
4	Duduk menunggu	Ruang tunggu
5	Mengikuti seminar	Auditorium
6	Melihat pameran	Galeri
7	Istirahat	Area istirahat
8	Makan dan belanja	Kantin
9	Beribadah	Mushallah
10	Mengambil uang	ATM Center
11	Membersikan diri	Toilet

Sumber : Olah Data, 2019

d. Aktivitas Pengelola

Tabel III.5 kebutuhan ruang pengelola

No	Aktivitas	Kebutuhan Ruang
1	Parkir kendaraan	Parkiran
2	Datang	Hall/Lobby
3	Mengelola gedung / Bekerja	Kantor pengelola
4	Menjaga kesehatan peserta	Klinik
5	Keamanan	Ruang security
6	Service	Dapur, Janitor, ME
7	Makan dan belanja	Kantin
8	Beribadah	Mushallah
9	Mengambil uang	ATM Center
10	Membersihkan diri	Toilet

Sumber : Olah Data, 2019

C. Kebutuhan Ruang

Kebutuhan ruang dalam perancangan pusat pelatihan bahasa asing ini di peroleh berdasarkan analisa aktivitas dan pengguna bangunan adapun kebutuhan ruang-ruang tersebut adalah :

Kebutuhan ruang untuk peserta dan pengajar pelatihan bahasa asing.

- Dari hasil pengumpulan data studi peminat bahasa asing, yang mengalami peningkatan dari tahun ke tahun, di mana pada bahasa Inggris jumlah siswa peminatnya sebanyak 520 Siswa, untuk itu standar ruang dari jumlah siswa per kelas adalah 1 banding 20 orang ,(Neufert Data Arsitek, NDA). Maka besaran ruang yang di butuhkan yaitu adalah :

520 Siswa : = 26 Kelas

20 Orang/kelas

Jadi jumlah kelas yang di butuhkan untuk peminat bahasa Inggris adalah sebanyak 26 kelas.

- Sedangkan untuk bahasa Arab jumlah peminatnya yaitu sebanyak 316 Siswa. Maka besaran ruang yang di butuhkan yaitu :

316 Siswa : = 15 Kelas

20 Orang/kelas

Jadi jumlah kelas yang di butuhkan untuk peminat bahasa Arab adalah sebanyak 15 kelas.

- Untuk bahasa Mandarin sendiri jumlah peminatnya yaitu sebanyak 250 Siswa. Maka besaran ruang yang di butuhkan yaitu :

250 Siswa : = 12 Kelas

20 Orang/kelas

Jadi jumlah kelas yang di butuhkan untuk peminat bahasa mandarin adalah sebanyak 12 kelas.

D. Prediksi Besaran Ruang

Berikut ini adalah analisis besaran ruang pusat pelatihan bahasa asing.

Tabel III.6 kebutuhan ruang pengelola

Ruang	Kapasitas	Analisa & Standar	Besaran Ruang (M ²)	Sumber
1	2	3	4	5
Ruang Belajar				
Ruang Kelas biasa	20	2 m ² / org	40 m ² / org	NAD
R. Kelas audio	20	2 m ² / org	40 m ² / org	NAD
R. Praktek	20	24,5 m ² / org	49,2 m ² / org	WBDG
Toilet	Pria 3 org Wanita 3 org	Urinoir : 1 m ² WC : 3 m ² Wastafel: 1.5 m ²	Pria : 12 m ² Wanita : 13.5m ²	NAD

Total + sirkulasi (20% dari luas) $154.7 \text{ m}^2 + (20\% \times 154.7 \text{ m}^2) = 185,64 \text{ m}^2$				
185,65 m ² x 53 kelas = 9839,45 m ²				
Kantor Pengelolah				
1	2	3	4	5
R. Pimpinan	3	14 m ² /org	42 m ²	WBDG
R. Rapat utama	20	2 m ² /org	40 m ²	NAD
R. Sekretaris	3	4.46 m ² /org	13.38 m ²	NAD
R. Administrasi	3	4.46 m ² /org	13.38 m ²	NAD
R. Tamu	5	2 m ² /org	10 m ²	NAD
Pantry	5	1.3 m ² /org	6.5 m ²	NAD
Toilet	Pria 3 org Wanita 3 org	Urinoir : 1 m ² WC : 3 m ² Wastafel: 1.5 m ²	Pria : 12 m ² Wanita : 13.5 m ²	NAD
Total + sirkulasi (20% dari luas) $150.76 \text{ m}^2 + (20\% \times 150.76 \text{ m}^2) = 180,91 \text{ m}^2$				
Asrama				
1	2	3	4	5
Lobby	100	1.6 m ² /org	160 m ²	NAD
R. Makan	100	3 m ² /org	450 m ²	NAD
R. Tidur	100	2 m ² /org	200 m ²	NAD
Pantry	12	1.3 m ² /org	15.6 m ²	NAD
Toilet	70	WC : 3 m ² Wastafel: 1.5 m ²	312 m ²	NAD
Total + sirkulasi (20% dari luas) $1137.6 \text{ m}^2 + (20\% \times 1137.6 \text{ m}^2) = 1365,12 \text{ m}^2$				
Gedung Serbaguna				
1	2	3	4	5
Hall/Lobby	100	1.6 m ² /org	160 m ²	NAD
Receptionist	10	15% lobby	24 m ²	NAD
Auditorium	100	2 m ² /org	200 m ²	NAD

Galeri	50	2 m ² /org	100 m ²	NAD
Perpustakaan	25	Lebar min 5 m	84 m ²	ASM
1	2	3	4	5
Toilet	Pria 3 org Wanita 3 org	Urinoir : 1 m ² WC : 3 m ² Wastafel: 1.5 m ²	Pria : 12 m ² Wanita : 13.5 m ²	NAD
Total + sirkulasi (20% dari luas) 593.5 m ² + (20% x 593.5 m ²) = 712,2 m ²				
Bangunan Pelengkap				
1	2	3	4	5
Kantin	100	1.6 m ² /org	160 m ²	NAD
Klinik	5		29 m ²	ASM
ATM Center	5		29 m ²	ASM
Mushallah	60	1 m ² /org	60 m ²	ASM
Toilet	Pria 3 org Wanita 3 org	Urinoir : 1 m ² WC : 3 m ² Wastafel: 1.5 m ²	Pria : 12 m ² Wanita : 13.5 m ²	NAD
Total + sirkulasi (20% dari luas) 303.5 m ² + (20% x 303.5 m ²) = 364,2 m ²				
Bangunan Service				
1	2	3	4	5
Pos Jaga	2	15 m ² /unit	30 m ²	NAD
R. Genset	1	24 m ² /unit	24 m ²	ASM
R. Trafo	1	15 m ² /unit	15 m ²	ASM
R. Panel	1	20 m ² /unit	20 m ²	ASM
R. Pompa	1	12 m ² /unit	12 m ²	ASM
Total + sirkulasi (20% dari luas) 101 m ² + (20% x 101 m ²) = 121,2 m ²				
Total Keseluruhan Bangunan : 12583,08 m ²				
Kebutuhan luas ruang luar				
1	2	3	4	5
Area parkir	Mobil : 100 Motor : 100 Minibus : 5	2,3 x 5 m 0.75 x 2 m 3 x 7 m	1150 m ² 150 m ² 105m ²	DISHUB

Sirkulasi parkir		100% dari luas parkir	1405 m ²	ASM
Sirkulasi dalam tapak		20% dari luas daerah terbangun	585,85 m ²	ASM
Total luas ruang luar : 1990,85 m ²				
Total Keseluruhan bangunan + total luas ruang luar : 14573,93 m ²				

Sumber : Olah Data, 2019

NAD : *Neufert Architect Data*

ASM : Asumsi

WBDG : *Whole Building Design Guide*

DISHUB : Dinas Perhubungan

E. Hubungan Antara Ruang (*Bubble Diagram*)

Pola hubungan antara ruang serta organisasi ruang berikut hubungan ruang dalam tapak pusat pelatihan bahasa asing.

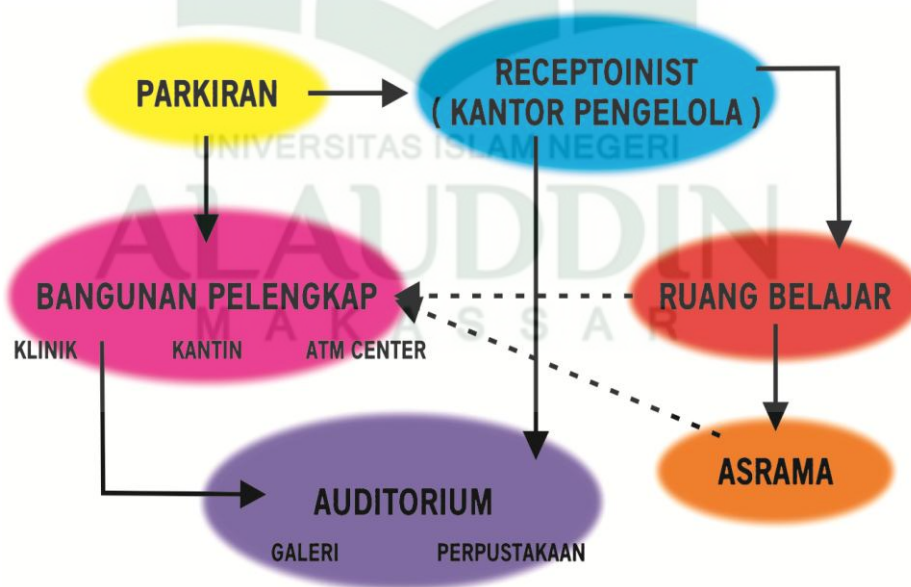

Hub. Langsung :

Hub. Tidak Langsung :

Gambar III.27 Pola hubungan ruang

Sumber : Olah Data, 2019

Bubble Diagram Menurut Ela Pursani (2007), seseorang arsitek dari *Universitas of Texas at San Antonio, College of Architecture* adalah coretan gambar bentuk lingkarang yang di buat oleh seorang arsitek dan desain interior yang di gunakan pada tahap awal untuk merencanakan ruang dan organisasi ruang dari proses desain. Pada dasarnya *Bubble Diagram* memberikan dasar gambaran ruang, hubungan dan pola sirkulasi rancangan yang saling berkaitan.

Cara kerja *Bubble Diagram* yakni dengan menggambar bentuk lingkarang atau oval kemudian mengidentifikasi setiap ruangan yang akan di kelompokkan dalam satu area, *Bubble Diagram* sangat membantu arsitek dalam membuat layout ruang, sehingga memudahkan dalam merancang.

1. Ruang Penerimaan (*Entrance*)



Ket :

● Zona Publik	● Zona Service
● Zona Semi Publik	● Zona Privat

Gambar III.28 *Bubble Diagram* ruang penerimaan

Sumber : Olah Desain, 2019

2. Ruang Belajar



Gambar III.29 *Bubble Diagram* ruang belajar

Sumber : Olah Desain, 2019

3. Kantor Pengelola



Gambar III.30 *Bubble Diagram* kantor pengelola

Sumber : Olah Desain, 2019

4. Asrama



Gambar III.31 *Bubble Diagram* asrama

Sumber : Olah Desain, 2019

5. Auditorium



Gambar III.32 *Bubble Diagram* auditorium

Sumber : Olah Desain, 2019

6. Bangunan Pelengkap



Gambar III.33 *Bubble Diagram* bangunan pelengkap

Sumber : Olah Desain, 2019

BAB IV

PENDEKATAN DESAIN TAPAK

A. Pengolahan Tapak

1. Hasil Analisis Tapak

Pada bab 3 (Hal.83) telah dibahas bahwa tapak berada di jalan Jl. Sultan Hasanuddin poros malio, Kel. Malino Kec. Tinggimoncong Kab. Gowa yang merupakan salah satu daerah pariwisata dan pendidikan sehingga kriteria tapak tersebut sangat sesuai untuk perancangan gedung pusat pelatihan bahasa asing. Sesuai dengan analisa tapak yang telah dibahas pada bab 3 (Hal.85), maka dibawah ini adalah hasil analisa yang didapatkan seperti sempadan dan adapun beberapa analisis sempadan yang ada pada tapak, yaitu :

1). Sempadan

- (a). Jalan Sultan Hasanuddin dan Jl. Poros Malino merupakan jalan poros dengan jarak garis sempadan 30 m
- (b). Sirkulasi pejalan kaki dengan garis sempadan 2 m

Dari uraian diatas, maka gambar dibawah ini menjelaskan beberapa hasil analisis sempadan tapak yang ingin dicapai, yaitu:

UNIVERSITAS ISLAM NEGERI
ALAUDDIN
M A K A S S A R

Gedung di bangun di tengah tapak agar mengurangi kebisingan dari luar tapak

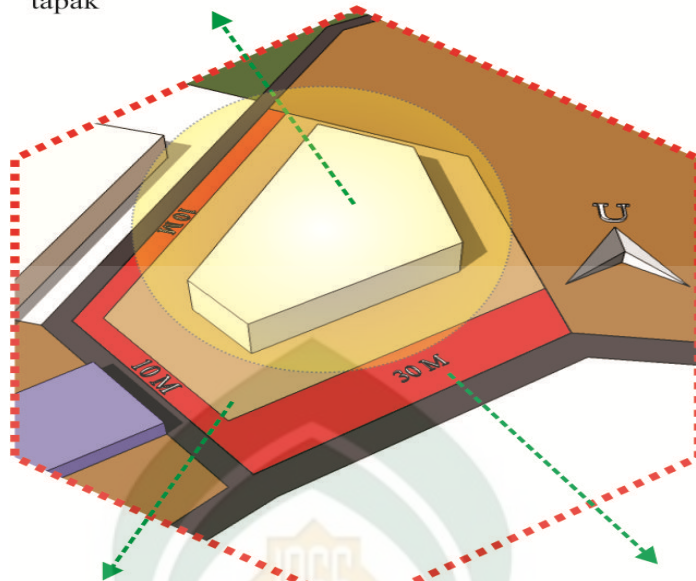

Ruang terbuka hijau yang cukup luas dapat mengurangi kebisingan dari luar bangunan dan memperbaiki kualitas udara lingkungan tapak

Gedung tidak di bangun di garis sempadan bangunan yang telah ditentukan

Gambar IV.1 Konsep Sempadan

Sumber : Olah Desain, 2019

2). Kebisingan

Adapun beberapa analisis kebisingan yang ada pada tapak, yaitu :

- a) Sumber kebisingan berasal dari suara kendaraan yang melewati jalan yang ada di sekitar tapak
- b) tingkat kepadatan kendaraan di jalan Sultan hasanuddin dan jalan poros malino relatife sedang dan jalan pedestrian untuk pejalan kaki yang berada di sebelah barat tapak. Dari uraian diatas, maka gambar dibawah ini menjelaskan beberapa hasil analisis kebisingan tapak yang ingin dicapai, yaitu :

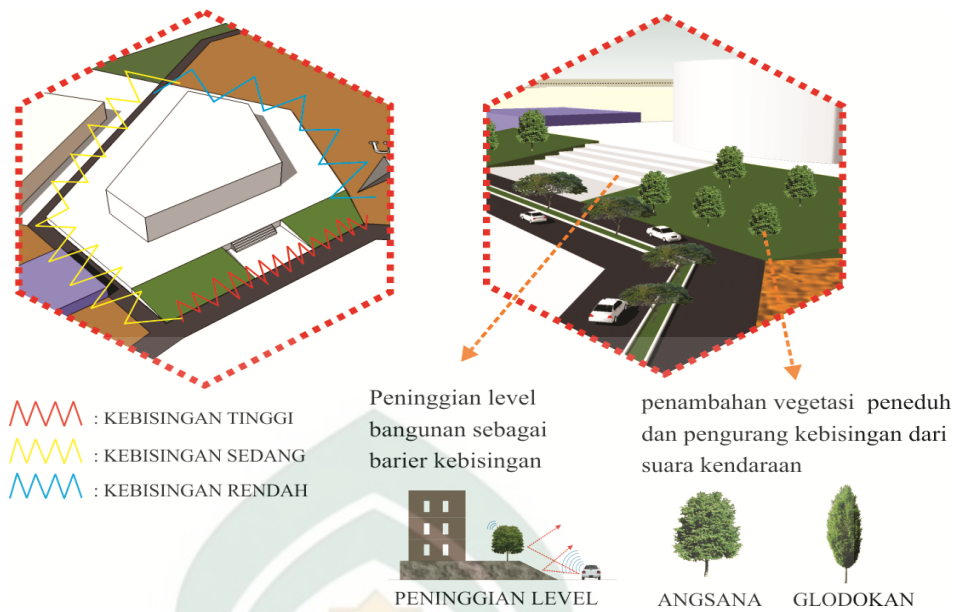

Gambar IV.2 Konsep peredam kebisingan

Sumber : Olah Desain, 2019

3). View dan sirkulasi

Adapun beberapa analisis view dan sirkulasi yang ada pada tapak, yaitu :

- View utara adalah view menuju Jl. Rindu Alam
- View timur adalah view menuju Jl. Sultan Hasanuddin
- View selatan adalah view menuju jalan Jl. Poros Malino
- View barat adalah view pemandangan lahan kosong yang di kelilingi pepohonan pinus.

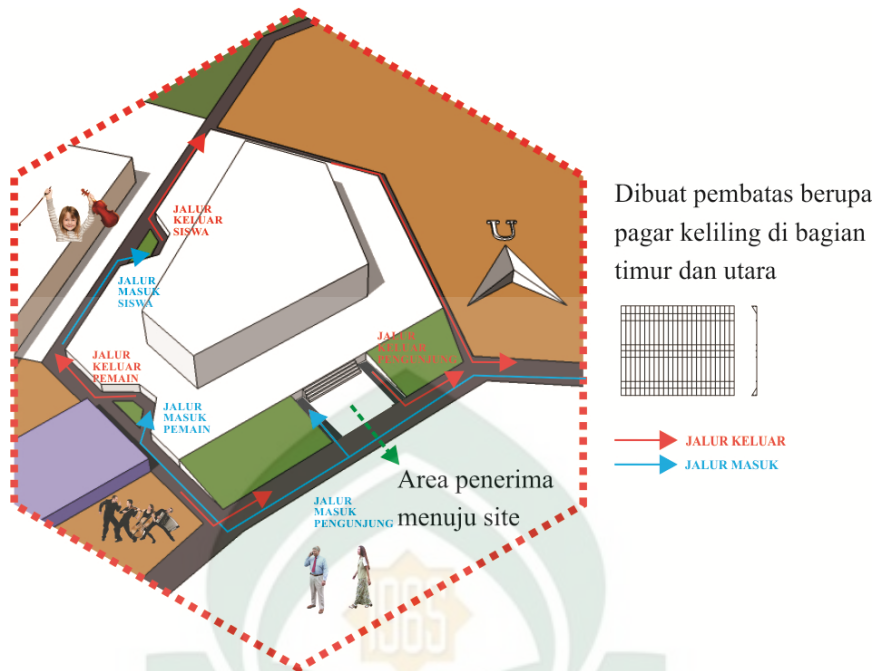

Gambar IV.3 Konsep *View* dan Sirkulasi Tapak

Sumber : Olah Desain, 2019

4). Orientasi matahari

Adapun analisis dari orientasi matahari pada tapak gedung pusat pelatihan bahasa asing adalah sebagai berikut:

- Posisi Tapak memanjang dari timur ke barat
- Sisi depan tapak yang mengarah ke Jalan Utama adalah sebelah timur jl. Sultan Hasanuddin.
- Arah dan kecepatan angin terbesar tiap tahunnya berasal dari arah barat laut dari uraian diatas, maka gambar dibawah ini menjelaskan beberapa hasil analisis orientasi matahari tapak yang ingin dicapai, yaitu :

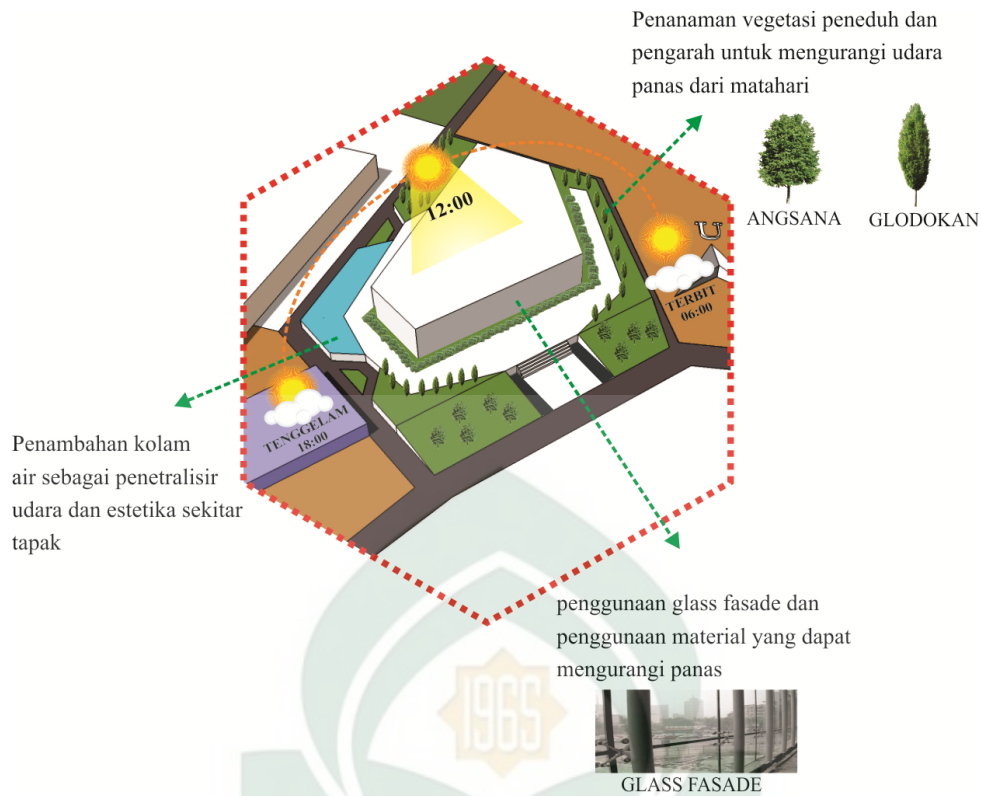

Gambar IV.4 Konsep Oreantasi Matahari

Sumber : Olah Desain, 2019

5). Penzoningan

Adapun analisis dari penzoningan pada tapak gedung pusat pelatihan bahasa asing adalah sebagai berikut:

- Sisi selatan tapak adalah jalan poros malino dan sisi timur adalah jl. Sultan Hasanuddin.
- Persimpangan jalan antara jalan Sultan Hasanuddin dan jalan poros Malino menjadi pusat penumpukan kendaraan.
- Tapak yang berbatasan dengan jalan Sultan Hasanuddin merupakan wilayah yang memiliki tingkat kebisingan sedang diikuti oleh tapak yang berbatasan dengan jalan poros malino.

Dari uraian diatas, maka gambar dibawah ini menjelaskan beberapa hasil analisis penzoningan tapak yang ingin dicapai, yaitu :

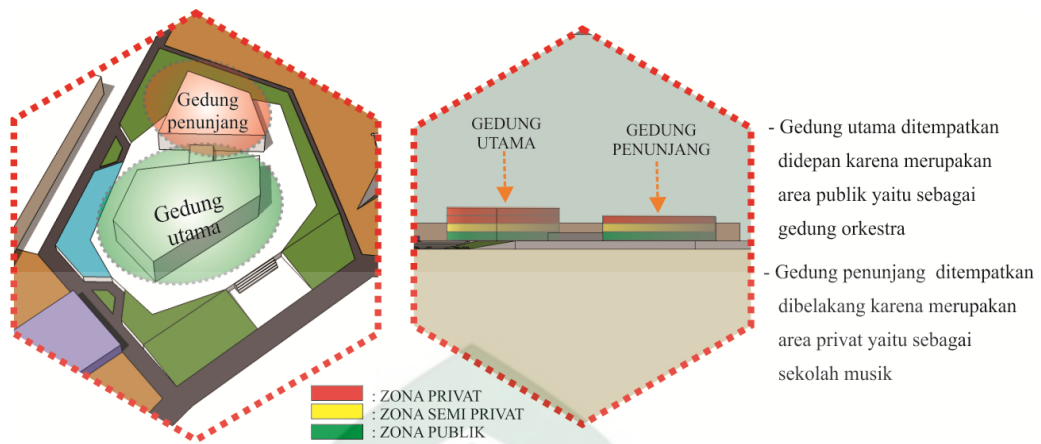

Gambar IV.5 Konsep Penzonangan

Sumber : Olah Desain, 2019

2. Alternatif Desain

a. Alternatif Desain Tapak I

Berdasarkan hasil penzonangan bangunan pusat pelatihan bahasa asing ditempatkan berdasarkan sifat dan fungsi setiap bangunan tersebut. Setiap bangunan di desain dengan pertimbangan faktor – faktor alam dan pemanfaatan jalur pedestrian yang di tuangkan kedalam desain bangunan pusat pelatihan ini dan juga di tempatkan taman di setiap bangunan agar menghasilkan sebuah kenyamanan serta tampilan yang indah sertai menarik bagi pengguna pusat pelatihan bahasa asing.

Adapun hasil beberapa analisis di tuangkan kedalam alternatif desain I, dapat di lihat pada gambar IV. 1 dibawah ini.

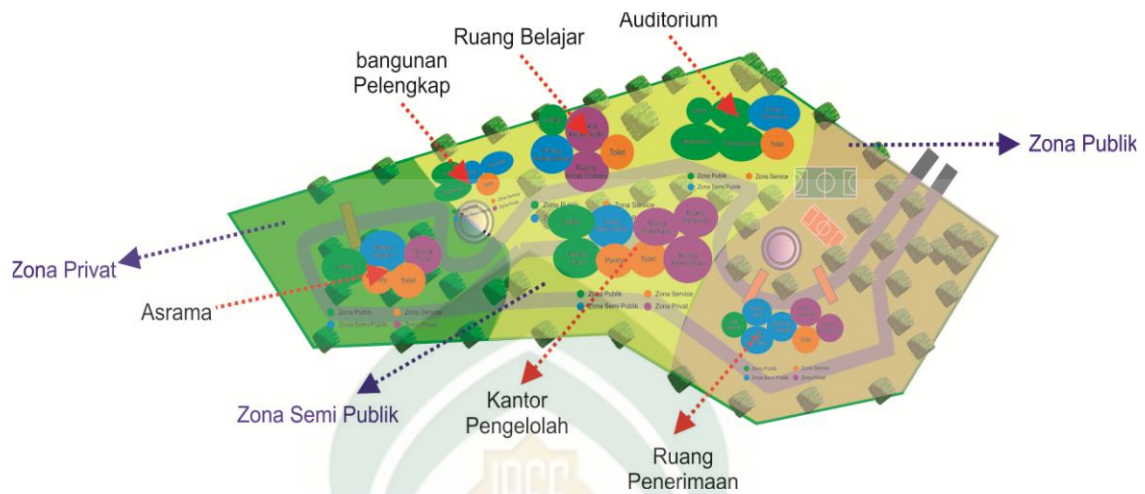

Gambar IV.6 Desain Alternatif 1

Sumber : Olah Desain, 2019

b. Alternatif Desain Tapak 2

Berdasarkan hasil penzoningan dan beberapa analisis pada tapak, pada setiap bangunan didesain terdapat jalur penghubung antar bangunan satu sama lainnya dan juga sebuah taman yang luas agar menghasilkan sebuah kenyamanan dan tampilan yang indah. Konsep pedestrian yang di terapkan pada bangunan dan terdapat beberapa jalan untuk memudahkan jalur sirkulasi di dalam tapak. Oleh karena itu, berikut adalah alternatif design 2, dapat di liat pada gambar IV. II di bawah ini.

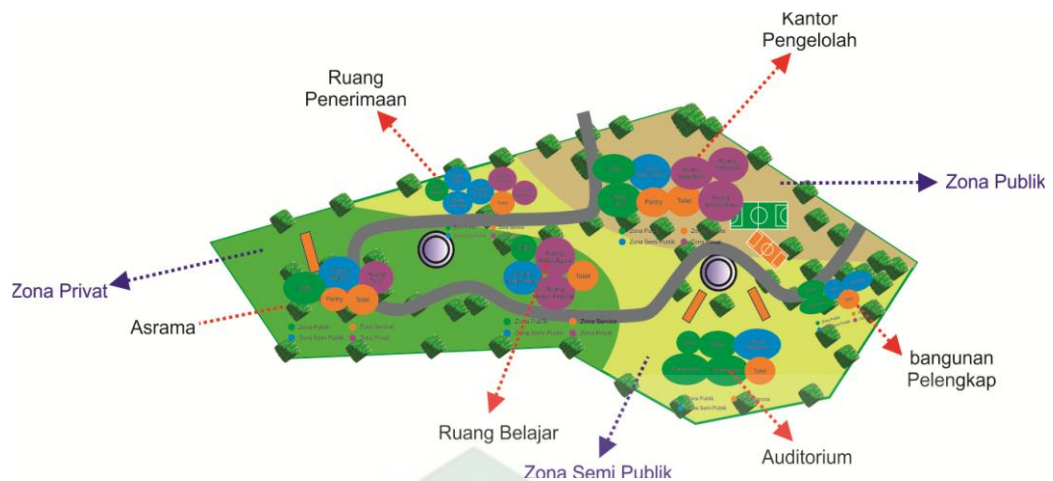

Gambar IV.7 Desain Alternatif 2

Sumber : Olah Desain, 2019

3. Resume Alternatif Tapak

Tabel IV. 1 Resume Alternatif Tapak PPBA

No	Keterangan Tapak	Alternatif 1	Alternatif 2
1	2	3	4
1.	Pintu Masuk & Keluar kendaraan	Membuat sirkulasi pintu & kendaraan secara terpisah dengan penanda gerbang dengan vegetasi di mana pintu masuk dan keluar kendaraan masing – masing terpisah dan berada di arah timur jl. Poros malino menghindari kemacetan.	Membuat sirkulasi pintu masuk dan keluar secara terpisah jauh di mana pintu masuk berada di utara jl. Menuju villa rindu alam sedangkan pintu keluar berada di arah timur jl. Poros malino guna menghindari kemacetan.
2.	Jalur Pedestrian	Membuat jalur sirkulasi pejalan kaki yang diletakan di bagian pinggir jalur kendaraan, guna tidak mengganggu jalur aktifitas kendaraan yang menghubungkan	Membuat jalur pejalan kaki yang berada di samping jalan guna mempermudah aktivitas di dalam tapak dan tidak mengganggu jalur kendaraan, serta di beri gazebo untuk tempat

		seluruh kegiatan di dalam, serta di lengkapi gazebo untuk beristirahat dan dapat menikmati view dalam tapak.	istirahat serta dapat menikmati <i>view</i> dalam tapak.
3.	Ruang belajar	Runag belajar di letakan di arah utara guna agar dapat dengan mudah di jangkau oleh pelajar yang mulai memasuki tapak, serta berada pada posisi kontur yang tinggi.	Ruang belajar di letakan di arah utara guna dapat mudah tuk di jangkau serta dapat menikmati <i>view</i> dari kontur yang tinggi.
4.	Ruang Penerimaan	Berada pada posisi tengah-tengah tapak bagian depan guna mudah di jaungkau dan terlihat bagi pelajar yang datang.	Berada pada bagian utara jl. Villa rindu alam tapak dekat dengan jalur masuk tapak yang muda di lihat oleh pelajar.
1	2	3	4
5.	Gedung Serbaguna	Di letakan di samping ruang belajar, guna memudahkan para pelajar menjangkau gedung tersebut, tanpa harus lagi naik kendaraan.	Berada pada posisi arah selatan yakni dekat dengan jalur keluar agar memudahkan jalur keluar masuk kendaraan, sehingga tidak terjadi penumpukan kendaraan di bagian jalur masuk.
6.	Kantor Pengelolah	Merupakan bangunan utama yang di letakan di tengah-tengah tapak, sebagai pusat dari pengelolaan PPBA dengan jalur yang mengelilingi tapak.	Di tempatkan di bagian utara tapak yakni dekat dengan jalur masuk sehingga menjadi titik <i>vocal point</i> yang berada pada posisi kontur tinggi, dan juga mudah tuk di akses.
7.	Asrama	Adalah bangunan <i>private</i> yang di tempatkan di zona <i>private</i> yang hanya di akses oleh para penghuni PPBA, barat dari tapak.	Bangunan yang bersifat <i>private</i> yang hanya di akses para penghuni PPBA, yang berada dalam tapak, yang di letakan pada bagian barat tapak.
8.	Bangunan Pelengkap	Bangunan ini merupakan bangunan	Di tempatkan di arah timur pada jalur keluar

		yang di fungsikan guna membantu para penghuni di dalam baik dari segi makanan maupun kesehatan serta pendanaan, yang di tempatkan di bagian utara dekat dengan ruang belajar.	guna tidak mengganggu aktifitas kendaraan yang ada pada bangunan utama.
9.	Bangunan Service	bangunan ini di letakan di bagian barat tapak yakni guna mengontrol sistem eletrikal pada tapak, karna bersifat <i>private</i> , sehingga tidak boleh terganggu oleh aktivitas pelajar.	Banguna ini adalah banguna private yang di gunakan untuk mengontrol sistem elektrikl pada tapak yang berada di posisi selatan tapak, sehingga tidak terganggu oleh aktivitas pelajar .

Gambar Tabel IV.1 Resume Alternatif PPBA

Sumber : Olah Desain, 2019

Dari resume di atas dapat di simpulkan bahwa pada alternatif 1 bangunan utama yakni kantor pengelolah dan ruang belajar di letakan pada bagian tengah tapak guna mempermudah jangkauan dan akses, kemudian parkir di letakan di samping bangunan guna mempermudah mengatur arus kendaraan yang masuk dan keluar tapak, taman di buat di sekeliling bangunan serta di fungsikan saling terhubung antar satu taman dengan taman lain, kantin dan ATM center di buat saling berdekatan agar memudahkan bagi pembeli / pelajar yang hendak makan.

Sedangkan pada alternatif 2 bangunan utama juga di letakan di tengah kemudian jalur keluar masuk kendaraan di buat terpisah jauh guna menghindari terjadinya kemacetan, kantor pengelolah dan penerimaan tamu di buat saling terhubung guna memudahkan proses pembelajaran, asrama di buat di bagian barat zona *private* guna menjadi aktivitas pribadi para pelajar.

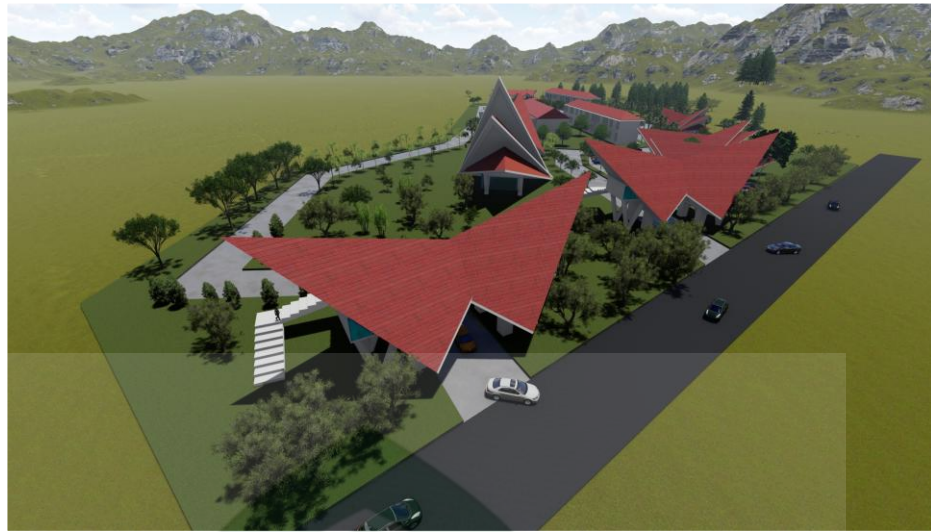

Gambar IV.8 Desain Alternatif Tapak 1

Sumber : Olah Desain, 2019

B. Konsep Dasar Bentuk

a. Trasformasi Bentuk Bangunan

Pada bangunan utama yakni kantor pengelola yang di desain dengan pendekatan arsitektur neo vernacular yang mengadaptasi bentuk dari bangunan rumah adat malino yaitu rumah adat balla jambu di mana pada bagian atapnya di buat lebih turun kebawah sehingga menghasilkan desain bentuk baru, yang lebih modern serta tdk menghilangkan bentuk dari rumah adatnya, tetap mempertahankan kan bentuk dari rumah panggung yang terdapat juga di bangunan ini. Lihat gambar IV. 1 di bawah ini.

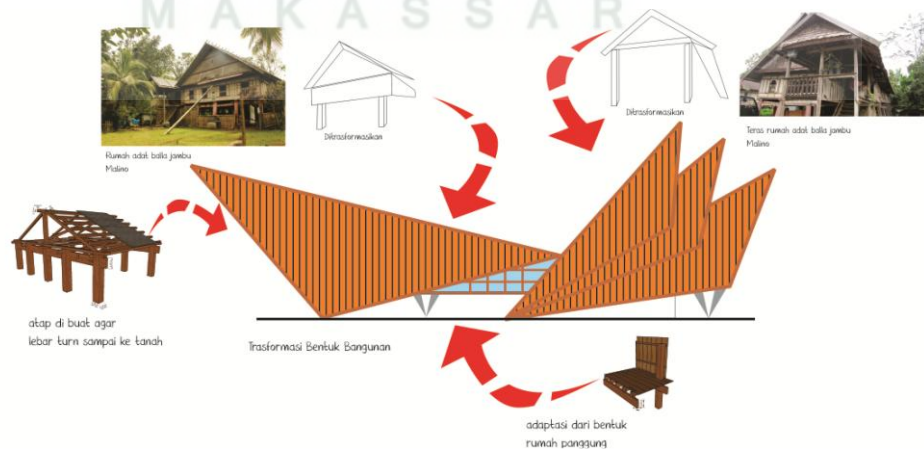

Bentuk yang di adaptasi dari bentuk rumha adat balla jambu

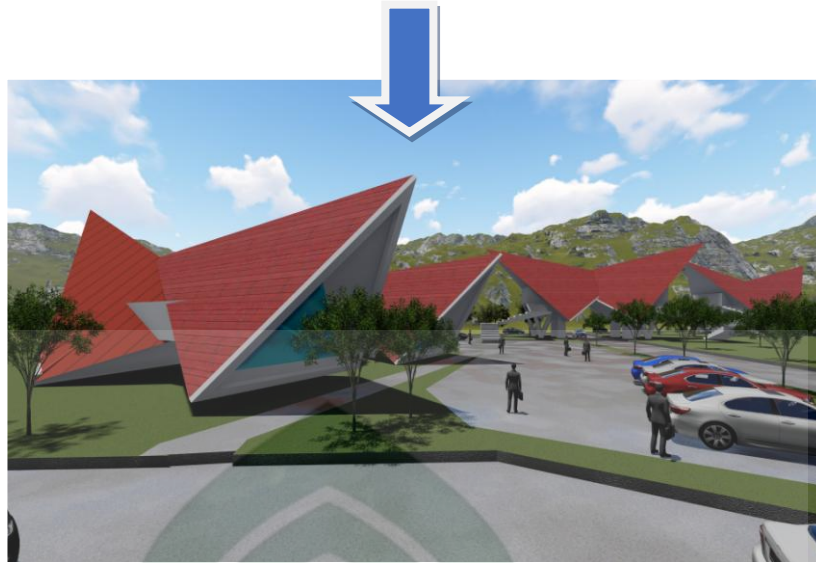

Gambar IV.9 Trasformasibentuk bangunan

Sumber : Olah Desain, 2019

b. Pengolahan sirkulasi kendaraan

Pada sistem sirkulasi kendaraan menerapkan sistem satu arah sehingga mengurangi kemungkinan kemacetan pada area pusat pelatihan bahasa ini dapat di lihat pada gambar IV. III



A. Gerbang Jalur Keluar

B. Gerbang Jalur Masuk

Gambar IV.10 Gerbang A dan B (PPBA)

Sumber : Olah Desain, 2019

Membuat sirkulasi pintu masuk dan keluar kendaraan secara terpisah, di mana pintu masuk dan keluar berada di arah timur Jl.

Poros Malino. Meletakkan pintu masuk dan keluar jauh dari pertigaan guna menghindari kemacetan, pintu masuk dan keluar kendaraan di tanami vegetasi di sepanjang jalan dalam tapak sebagai penanda dalam tapak.

c. Sirkulasi Pejalan Kaki

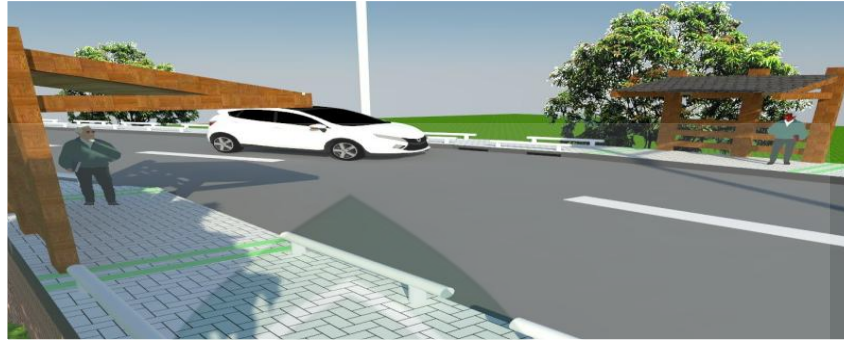

Gambar IV.11 Sirkulasi Pejalan kaki

Sumber : Olah Desain, 2019

Jalur pedestrian yang di buat di samping jalur kendaraan guna tidak mengganggu aktivitas pengguna kendaraan yang keluar masuk dari tapak, sehingga pengguna jalur kendaraan dan pengguna pedestrian merasa aman dan nyaman, membuat vegetasi di sepanjang jalan pedestrian juga dapat membantu mengatur arah angin dan matahari agar pedestrian lebih nyaman di gunakan serta di tempatkan juga kursi untuk beristirahat bagi pengguna pedestrian.

Adapun beberapa bangunan yang di fungsikan sesuai dengan kebutuhan dari pengguna tapak, seperti jembatan penyebrangan yang sekaligus di fungsikan sebagai gerbang masuk dari pusat pelatihan bahasa asing.

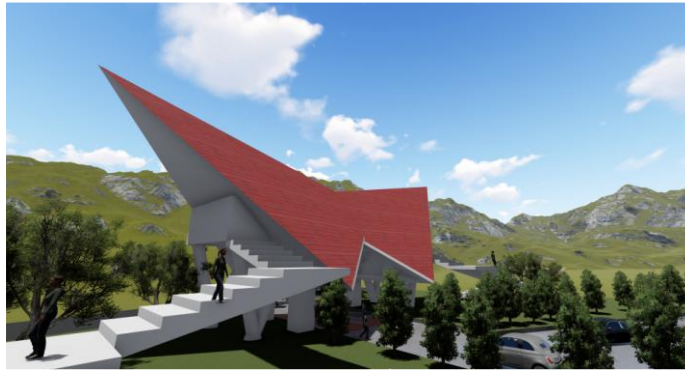

Gambar IV.12 Jembatan Penyebrangan

Sumber : Olah Desain, 2019

Pada bangunan kantor pengelola di fungsikan sebagai bangunan service di mana aktifitas pengolahan dari pusat pelatihan ini di lakukan sehingga proses pembelajaran berjalan secara lancar.



Gambar IV.13 Bangunan kantor pengelola

Sumber : Olah Desain, 2019

Pada bangunan asrama ini di fungsikan sebagai tempat istirahat, tidur dan tempat tinggal sementara bagi para pelajar yang ingin tinggal dan beristirahat di dalam pusat pelatihan, sehingga proses belajar tidak terhambat karna terkendala jarak, asrama ini di sediakan bagi para pelajar terutama bagi yang berasal dari tempat jauh yang ingin belajar di pusat pelatihan bahasa asing ini.



Gambar IV.14 Sistem Pencahayaan pada bangunan asrama

Sumber : Olah Desain, 2019

Untuk bangunan kelas menjadi sebuah zona pendidikan yang di dalam area itu proses belajar di lakukan, bangunan ini menjadi pusat dari aktifitas pelatihan bahasa asing ini yang di lakukan.

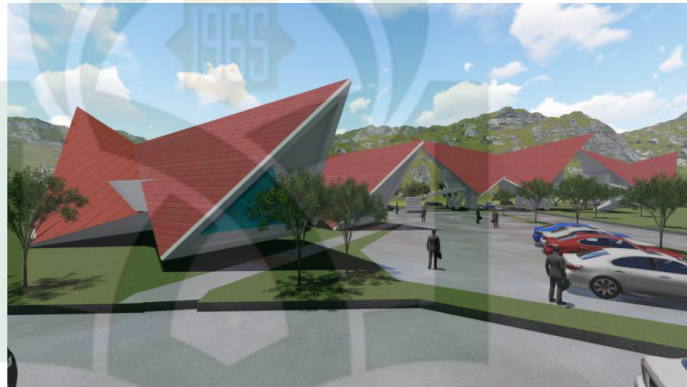

Gambar IV.15 Sistem Pencahayaan pada bangunan kelas

Sumber : Olah Desain, 2019

Untuk menunjang tercapainya unsur-unsur kenyamanan, kesehatan, keselamatan, kemudahan dan mobilitas dalam bangunan maka diperlukan kelengkapan fasilitas dan sistem utilitas yang memadai.

1). Sistem pencegahan kebakaran

Pencegahan bahaya kebakaran dilakukan dengan tiga cara yaitu :

- *Smoke and heat detector* (diteksi kebakaran), ditempatkan pada setiap area seluas 75 m².
- *Fire extiguisers*, berisi gas CoA2 dan dipakai pada ruang kecil dengan penempatan setiap 200 m².
- Tersedianya mobil kebakaran

2). Sistem keamanan dan penangkal petir

(a). Sistem keamanan yang di gunakan adalah :

- Sistem keamanan elektris yaitu dengan memakai kontrol TV monitor (CCTV/*Close Circuit Television*).
- Sistem detector alarm
- Sistem keamanan manual yaitu pengamatan pada zoning sirkulasi dengan menggunakan pagar-pagar pengaman.

(b). Sistem penangkal petir

Sistem penangkal petir yang digunakan pada bangunan adalah sistem faraday, dengan prinsip kerja tiang yang dipasang di puncak atap dan dihubungkan dengan kawat menuju ground. Hal-hal yang perlu diperhatikan dalam penangkal petir adalah :

- Tiang penangkal diletakkan di bagian-bagian tertinggi bangunan,
- Seluruh bidang atas bangunan harus dapat terlindung,
- Penangkal petir menggunakan bahan yang dapat menghantarkan muatan listrik kedalam ground.

3). Sistem Komunikasi dan Tata Suara

➤ Sistem Komunikasi

(1). Penggunaan jaringan komunikasi Intern, menggunakan telepon PABX (*Private Automatic Branch Exchange*), melayani komunikasi antar ruang di dalam bangunan.

(2). Penggunaan jaringan komunikasi ekstern, komunikasi pegawai di dalam bangunan dengan pihak luar, menggunakan telepon.

➤ Sistem Tata Suara (*Sound System*)

Penggunaan ACS (*Audio Control System*), CCTV dikontrol melalui satu ruang sehingga dicapai keterpaduan kontrol audiovisual yang memenuhi kepentingan tata suara, dan sistem komunikasi.

C. Aplikasi Perancangan Arsitektur Neo Vernakular

1. Sistem Pencahayaan

Salah satu unsur penting dalam sistem pengkondisian bangunan Pusat Pelatihan Bahasa Asing di Malino, dengan pendekatan Arsitektur Neo Vernakular adalah sistem pencahayaan. Selain berfungsi sebagai penerang, cahaya juga berfungsi sebagai alat untuk membangkitkan imajinasi terhadap objek serta membuat pengguna bangunan tidak merasa bosan dan senang akan aktivitas yang dilakukannya. Adapun sistem pencahayaan yang digunakan yaitu pencahayaan buatan dan alami. Dapat di lihat pada gambar IV. 7 di bawah ini.

- Untuk sistem pencahayaan buatan di gunakan bola lampu / bohlam di mana penggunaan lampu ini di tujukan pada ruangan yang tertutup serta penggunaan pada mlm hari



Gambar IV.16 Bola lampu / bohlam

Sumber : Olah Desain, 2019

- Sedangkan untuk sistem pencahayaan alami di gunakan bukaan berupa jendela kaca sehingga cahaya bisa masuk ke dalam bangunan dapat di maksimalkan.



Gambar IV.17 Jendela kaca

Sumber : Olah Desain, 2019

2. Sistem Penghawaan

Faktor kenyamanan merupakan tuntutan dalam segala aktivitas yang terjadi dalam satu bangunan. Salah satunya dengan pengendalian dan pengaturan sistem penghawaan dengan tetap menjaga kondisi suhu dan kelembaban udara dalam bangunan. Pemilihan sistem penghawaan alami didasarkan pada pertimbangan :

- Mendapatkan penghawaan alami dengan cara memodifikasi bangunan.
- Pengaruh terhadap ketinggian dan luas bangunan.
- Mengatur arah dan kecepatan udara dengan desain dan bentuk bukaan tertentu ataupun penggunaan elemen/variabel pengatur kecepatan dan aliran udara.
- Penempatan bukaan menjamin terjadinya crossing udara, dengan maksud menjaga higienitas udara ruang.

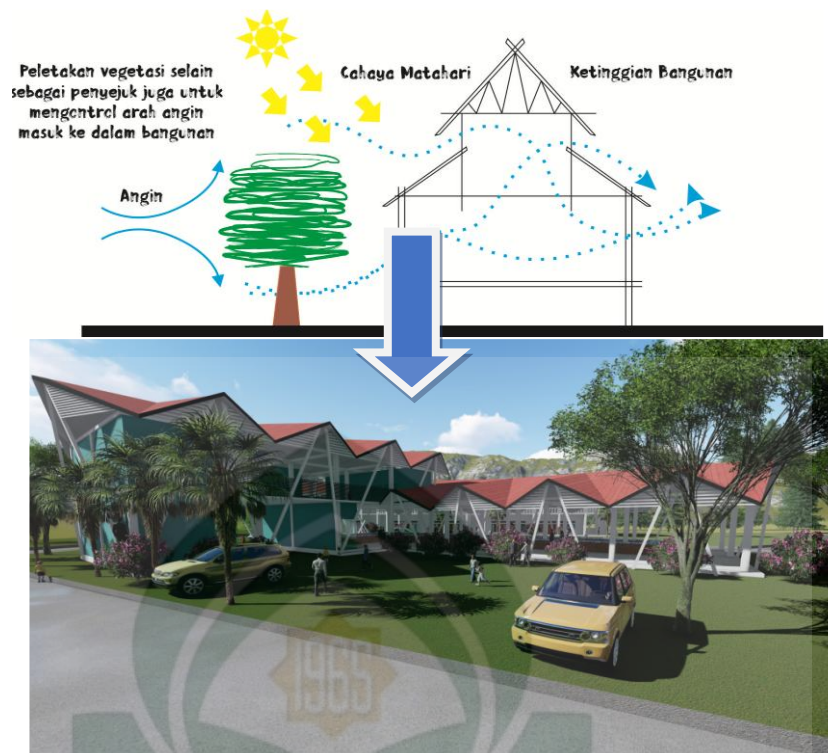

Gambar IV.18 Struktur rangka kayu dan material atap

Sumber : Olah Desain, 2019

Sedangkan pada penghawaan buatan, penyejukan udara dilakukan dengan menggunakan AC Split khusus untuk ruangan tertutup seperti ruang kelas audio.



Gambar IV.19 AC Split

Sumber : Olah Desain, 2019

BAB V

TRANSFORMASI DESAIN

A. Transformasi Tapak

Dalam mengolah tapak perlu pertimbangan tapak dan fungsi bangunan. Berikut adalah beberapa pertimbangan yang tapak yang dilakukan mulai dari awal hingga akhir dan menghasilkan sebuah desain tapak. Pada analisa awal tapak telah di ketahui potensi – potensi pada bangunan – bangunan yang ada sehingga dapat di lihat kembali seperti fungsi awal Pusat Pelatihan Bahasa Asing dengan Pendekatan Arsitektur Neo Vernacular di Malino, Desain tapak menggabungkan antara alternate I dan alternate II dan menambahkan beberapa pertimbangan dan eksplorasi gagasan maka hasil dari gagasan tersebut adalah sebagai berikut :

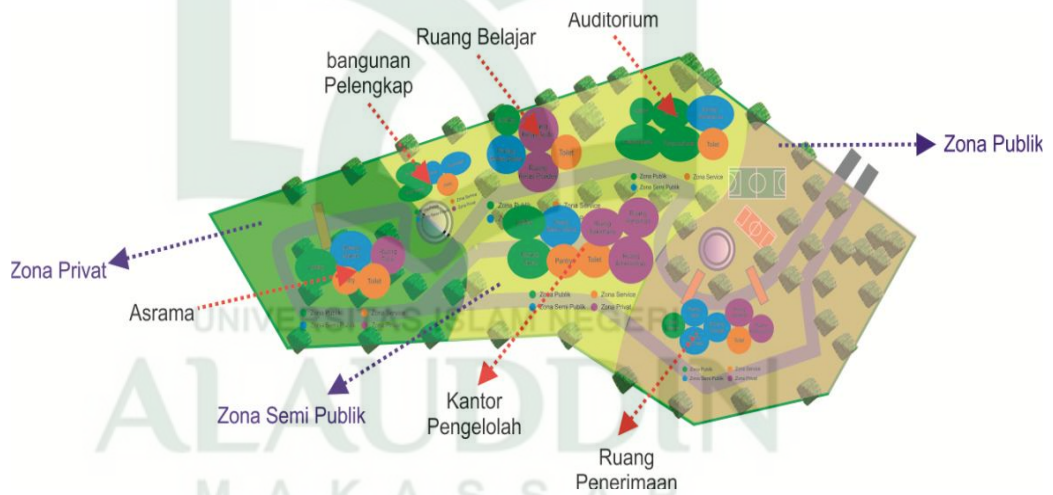

Gambar V.1 Ide Awal Pengolahan Tapak

Sumber : Olah Desain, 2019

Dari hasil pertimbangan tersebut terdapat beberapa kekurangan pada konsep perancangan awal pada tapak I dan II, Sehingga perlu perubahan dari segi desain secara solutif untuk menanggapi hal tersebut.



Gambar V.2 Transformasi Perubahan Tapak

Sumber : Olah Desain, 2019

Setelah melalui proses asistensi dan evaluasi melalui dosen pembimbing maka di peroleh desain yang tepat yakni :

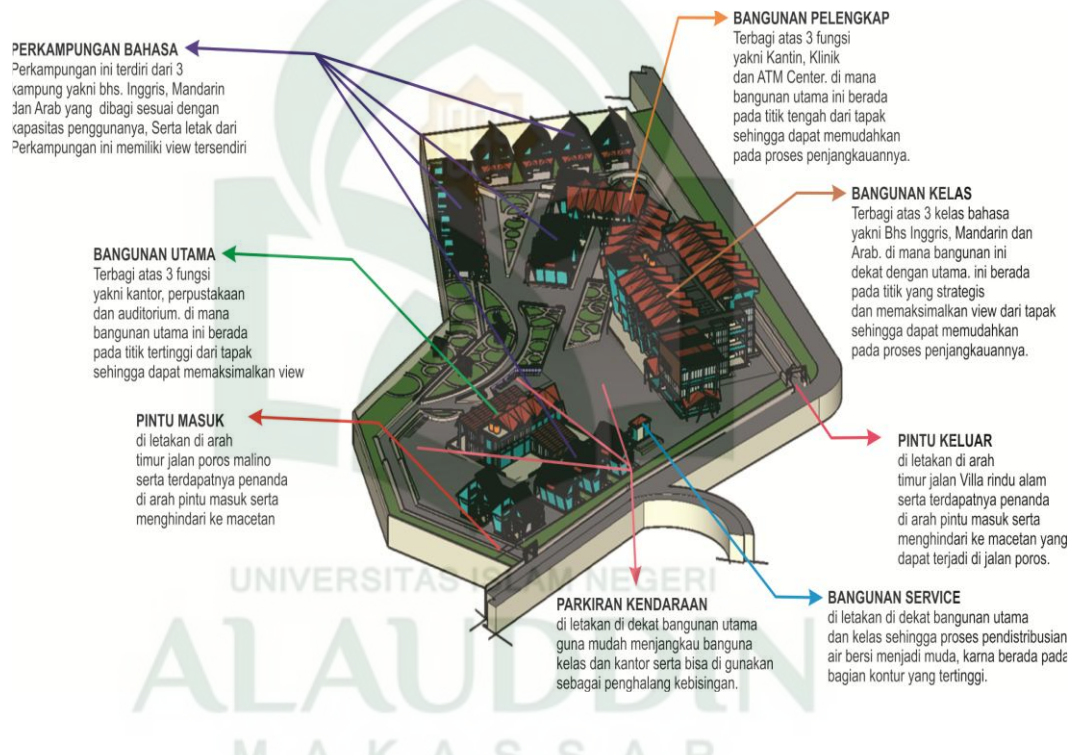

Gambar V.3 Transformasi Hasil Akhir Pengolahan Tapak

Sumber : Olah Desain, 2019

B. Bangunan Fisik Elemen Kawasan

1. Pembagian Zona

Pembagian zona pada kawasan Pusat Pelatihan Bahasa Asing mengalami beberapa perubahan berdasarkan pertimbangan hasil evaluasi dan eksplorasi gagasan, transformasi yaitu sebagai berikut :

- a. Bangunan pengelola dan penerima digabungkan menjadi satu dan terletak di bagian tertinggi dari tapak sehingga dapat memaksimalkan view dari bangunan.
- b. Peletakan bangunan asrama yang awalnya di bagian barat dan di buat seperti bangunan kos-kosan kini di buat seperti perkampungan sehingga suasana yang ada dalam tapak menjadi lebih hidup dengan adanya kondisi dan susasananya yang nyaman dan tenang, Serta adapun beberapa perkampungan yang di letakan di sisi timur tapak sehingga memiliki view tersendiri. Selain it juga dapat di fungsikan sebagai bangunan komersial penambahan dana bagi PPBA.
- c. Ruang ME yang di ketakan dekat dengan ruang mesin pompai air sehingga dapat sekaligus di kontrol dan letaknya yang berada di dekat kantor dan kelas pada bagian tertinggi tapak pada arah timur tapak.

Dapat di lihat pada gambar V.3 dan V.4



Gambar V.4 Konsep Awal Peletakan Bangunan

Sumber : Olah Desain, 2019

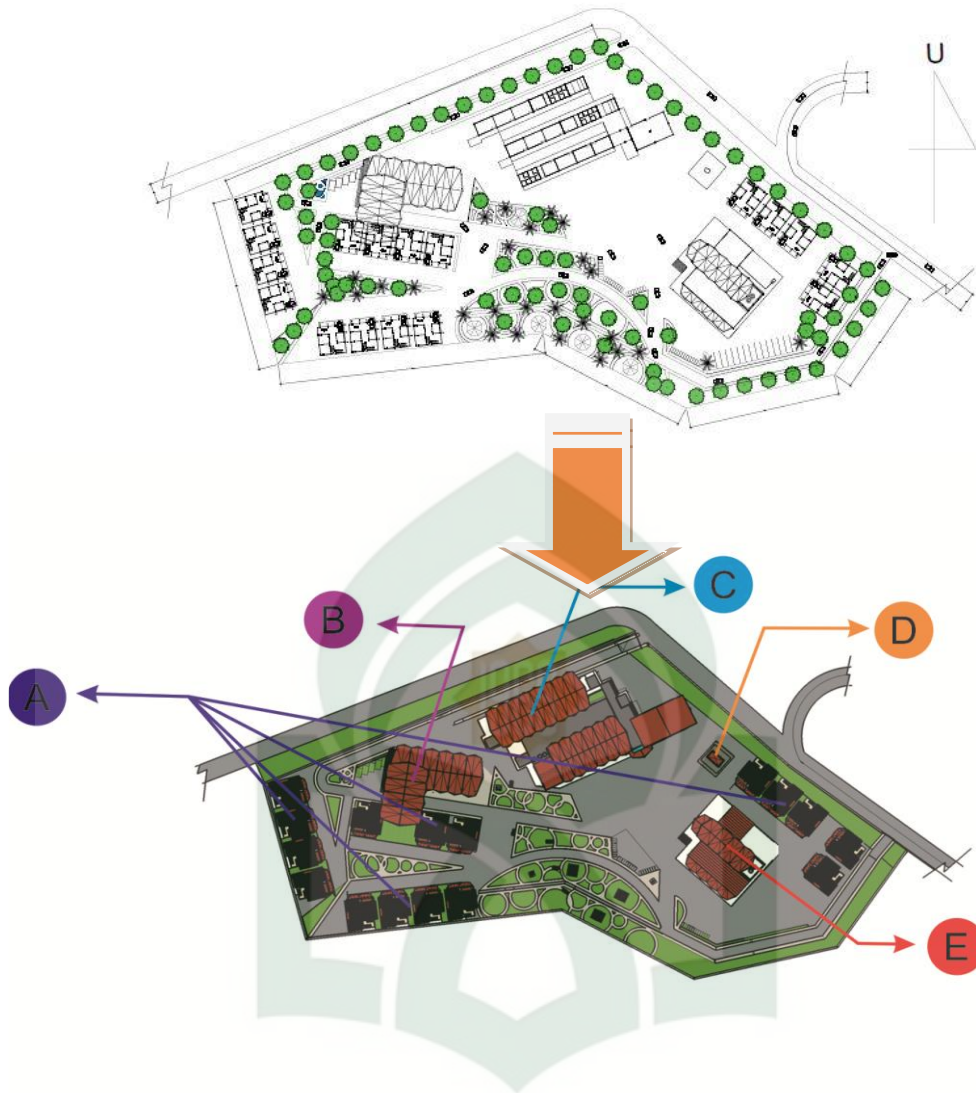

Keterangan :

A : Bangunan Asrama / Perkampungan Bahasa

B : Bangunan Pelengkap

C : Bangunak Kelas PPBA

D : Bangunan Service Kontrol

E : Bangunan Kantor,Perpustakaan dan Auditorium

Gambar V.5 Konsep Akhir Peletakan Bangunan

Sumber : Olah Desain, 2019

2. Konsep Aplikasi Sirkulasi

Aplikasi Konsep Sirkulasi juga mengalami perubahan yang signifikan di mana jalur masuk dan keluarnya di dekatkan pada mulanya di buat berdekatan agar tidak terlalu banyak memakan lahan namun kurang efektif dan dapat menimbulkan kemacetan di jalan poros oleh karna itu pintu masuk dan keluarnya di buat terpisah.



Gambar V.6 Konsep Awal Sirkulasi pada Tapak

Sumber : Olah Desain, 2019

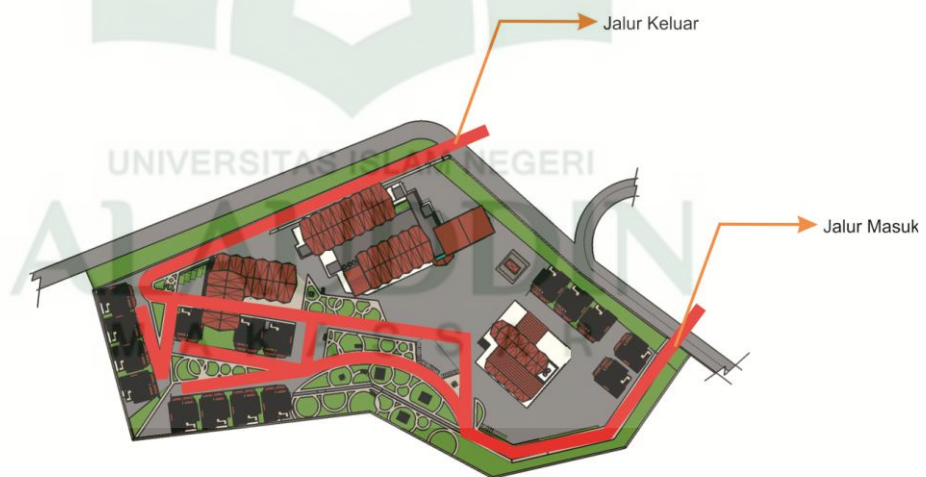

Gambar V.7 Konsep Akhir Sirkulasi pada Tapak

Sumber : Olah Desain, 2019

C. Pemanfaatan Lahan

Persentase pemanfaatan lahan pada Pusat Pelatihan Bahasa di Malino terdiri dari lahan terbangun dan ruang terbuka sebagai berikut :

1. Bangunan

Bangunan pada kawasan merupakan bangunan bermassa di mana luas bangunan sebagai berikut :

Tabel V.1 Pemanfaatan Lahan Bangunan Gagasan Awal

NO	JENIS BANGUNAN	JUMLAH (Unit)	TOTAL LUAS (m ²)
1.	Bangunan kelas	53 Unit	9839,45 m ²
2.	Bangunan Kantor	1 Unit	180,91 m ²
3.	Bangunan Asrama	2 Unit	1365,12 m ²
4.	Bangunan Serbaguna	1 Unit	712,2 m ²
5.	Bangunan Pelengkap	1 Unit	364,2 m ²
6.	Bangunan Service	1 Unit	121,2 m ²
JUMLAH LUAS BANGUNAN			12583,08 m ²

Sumber : Olah Desain, 2019

Perubahan Nilai Akhir Luas Ruang

Tabel V.2 Perubahan nilai akhir luas ruang

Ruang	Kapasitas	Analisa & Standar	Besaran Ruang (M ²)	Sumber
1	2	3	4	5
Ruang Belajar				
Ruang Kelas biasa	20	2 m ² / org	40 m ² / org	NAD
R. Kelas audio	20	2 m ² / org	40 m ² / org	NAD
R. Praktek	20	24,5 m ² / org	49,2 m ² / org	WBDG
Toilet	Pria 3 org Wanita 3 org	Urinoir : 1 m ² WC : 3 m ² Wastafel: 1.5 m ²	Pria : 12 m ² Wanita : 13.5m ²	NAD
Total + sirkulasi (20% dari luas) 154.7 m ² + (20% x 154.7 m ²) = 185,64 m ² 185,65 m ² x 33 kelas = 6126,45 m ²				

Kantor Pengelolah				
1	2	3	4	5
R. Pimpinan	3	14 m ² /org	42 m ²	WBDG
R. Rapat utama	20	2 m ² /org	40 m ²	NAD
R. Sekretaris	3	4.46 m ² /org	13.38 m ²	NAD
R. Administrasi	3	4.46 m ² /org	13.38 m ²	NAD
R. Tamu	5	2 m ² /org	10 m ²	NAD
Pantry	5	1.3 m ² /org	6.5 m ²	NAD
Toilet	Pria 3 org Wanita 3 org	Urinoir : 1 m ² WC : 3 m ² Wastafel: 1.5 m ²	Pria : 12 m ² Wanita : 13.5 m ²	NAD
Total + sirkulasi (20% dari luas) 150.76 m ² + (20% x 150.76 m ²) = 180,91 m ²				
Asrama				
1	2	3	4	5
R. Makan	5	3 m ² /org	15 m ²	NAD
R. Tidur	5	2 m ² /org	10 m ²	NAD
Pantry	2	1.3 m ² /org	2.6 m ²	NAD
Toilet	2	WC : 3 m ² Wastafel: 1.5 m ²	9 m ²	NAD
Total + sirkulasi (20% dari luas) 36 m ² + (20% x 36 m ²) = 43,2 m ² 43,2 m ² x 13 unit rumah = 561,6 m ²				
Gedung Serbaguna				
1	2	3	4	5
Hall/Lobby	10	1.6 m ² /org	16 m ²	NAD
Receptionist	10	2 m ² /org	20 m ²	NAD
Auditorium	100	2 m ² /org	200 m ²	NAD
Perpustakaan	4	2 m ² /org	8 m ²	ASM
1	2	3	4	5

Toilet	Pria 2 org Wanita 2 org	Urinoir : 1 m ² WC : 3 m ² Wastafel: 1.5 m ²	Pria : 11 m ² Wanita : : 11 m ²	NAD
Total + sirkulasi (20% dari luas) 266 m ² + (20% x 266 m ²) = 319,2 m ²				
Bangunan Pelengkap				
1	2	3	4	5
Kantin	100	1.6 m ² /org	160 m ²	NAD
Klinik	5	2 m ² /org	10 m ²	ASM
ATM Center	3	1.3 m ² /org	3,9 m ²	ASM
Mushallah	8	1 m ² /org	8 m ²	ASM
Toilet	Pria 3 org Wanita 3 org	Urinoir : 1 m ² WC : 3 m ² Wastafel: 1.5 m ²	Pria : 12 m ² Wanita : 13.5 m ²	NAD
Total + sirkulasi (20% dari luas) 207,4 m ² + (20% x 207,4 m ²) = 248,88 m ²				
Bangunan Service				
1	2	3	4	5
Pos Jaga	3	3 m ² /unit	9 m ² + 2 unit	NAD
R. Genset	1	2 m ² /unit	2 m ²	ASM
R. Trafo	1	2 m ² /unit	2 m ²	ASM
Gazeabo	3	3 m ² /unit	9 m ² + 3 unit	ASM
R. Pompa	1	3 m ² /unit	3 m ²	ASM
Total + sirkulasi (20% dari luas) 19 m ² + (20% x 19 m ²) = 25 m ² + 37,4 = 62,4 m ²				
Total Keseluruhan Bangunan : 7499,44 m ²				
Kebutuhan luas ruang luar				
1	2	3	4	5
Area Parkir	Mobil : 60 Motor : 60 Minibus : 7	2,3 x 5 m 0.75 x 2 m 3 x 7 m	690 m ² 90 m ² 147m ²	DISHUB
Area Taman Dan Lapangan		100% dari luas parkir	10.000 m ² 732 m ²	ASM
Sirkulasi Jalanan		20% dari luas daerah terbangun	1150,888 m ²	ASM

Total luas ruang luar : 12.809,888 m ²
Total Keseluruhan bangunan + total luas ruang luar : 20.309,328 m ²

Sumber : Olah Data, 2019

Tabel V.3 Pemanfaatan Lahan Bangunan Gagasan Akhir

NO	JENIS BANGUNAN	JUMLAH (Unit)	TOTAL LUAS (m ²)
1.	Bangunan kelas	33 Unit	6126,45 m ²
2.	Bangunan Kantor	1 Unit	500,11 m ²
3.	Bangunan Asrama	13 Unit	561,6 m ²
4.	Bangunan Pelengkap	1 Unit	248,88 m ²
5.	Bangunan Service	6 Unit	62,4 m ²
JUMLAH LUAS BANGUNAN			7499,44 m ²

Sumber : Olah Desain, 2019

2. Ruang Terbuka

Tabel V.4 Luas Jumlah Ruang Terbuka dalam Kawasan Gagasan Akhir

NO	RUANG TERBUKA	JUMLAH (Unit)	TOTAL LUAS (m ²)
1.	Taman	6 Unit	10.000 m ²
2.	Parkiran	3 Unit	927 m ²
3.	Sirkulasi Jalanan	1 Unit	1150,888 m ²
4.	Lapangan	1 Unit	732 m ²
JUMLAH LUAS RUANG TERBUKA			12.809,888 m ²

Sumber : Olah Desain, 2019

Dari data – data di atas maka di peroleh hasil kesimpulan sebagai berikut :

- Luas total besarang ruang terbangun secara keseluruhan yaitu 7499,44 m²
- Luas total ruang terbuka keseluruhan yaitu 12.809,888 m²
- Luas total tapak perancangan 20.3000 m²

D. Transformasi Bentuk Bangunan dan Penerapan Arsitektur Neo Vernakular

1. Bangunan Utama

Seperti yang di jelaskan pada bab sebelumnya bahwa gagasan ide awal bentuk dasar bangunan di dasarkan pada pola bentuk rumah adat yang di kaitkan dengan pengolahan *bubble diagram*, serta sirkulasi untuk menghasilkan layout ruang dalam bangunan yang efektif. Adapun beberapa perubahan pada bangunan utama adalah sebagai berikut :

Dimana pada gambar V.7 kita dapat melihat perubahan yang signifikan yakni di mana pada bagian atap bangunan utama tersebut mengalami perubahan, yakni menggunakan atap spandek yang mengadaptasi bentuk atap rumah tradisional malino, yang kemudian di aplikasikan ke bangunan utama, Sehingga menghasildan bentuk desain baru. Selain itu juga terdapat penambahan fasade pada bagian depan dan samping kanan bangunan yang membuat bangunan utama ini lebih menarik lagi untuk di lihat.

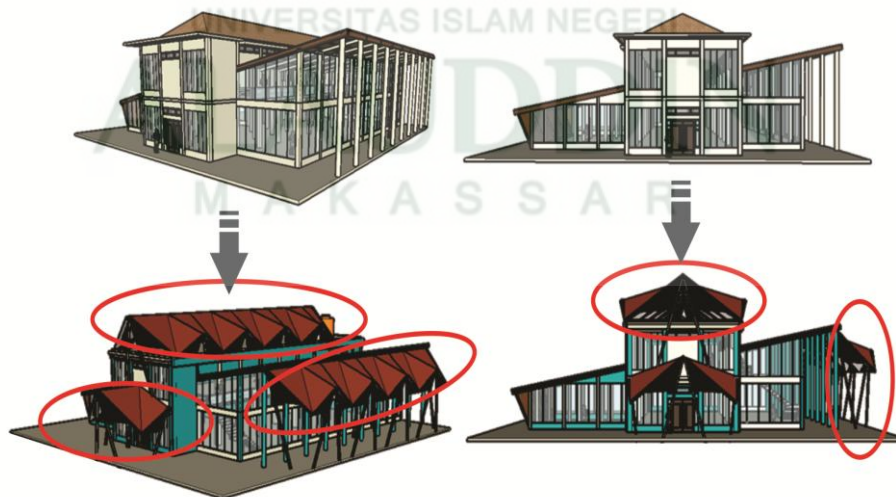

Gambar V.8 Transformasi Desain Bentuk Bangunan Utama

Sumber : Olah Desain, 2019

2. Bangunan Kelas

Sama halnya dengan bangunan utama adapun perubahan pada bagian atap bangunan kelas, serta perpaduan warna yang di samakan dengan bangunan utama sehingga muncul ke sinkronan antar bangunan

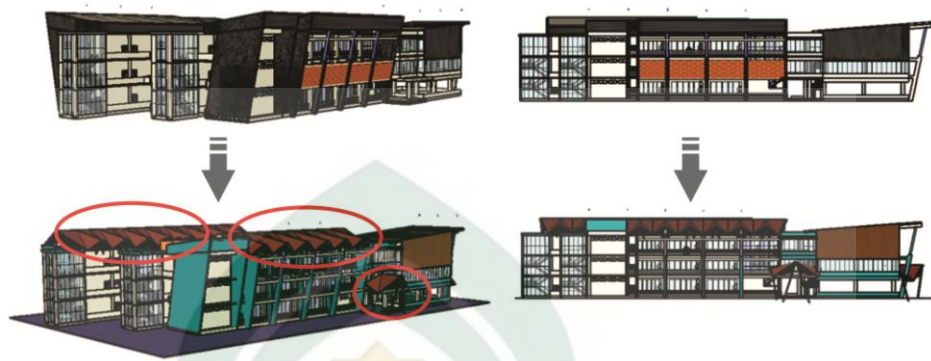

Gambar V.9 Transformasi Desain Bentuk Bangunan Kelas

Sumber : Olah Desain, 2019

3. Bangunan Pelengkap

Pada bangunan pelengkap tidak terdapat perubahan karna sudah menarik dan indah untuk di lihat, sehingga tidak di lakukan perubahan ataupun penambahan pada bangunan ini.

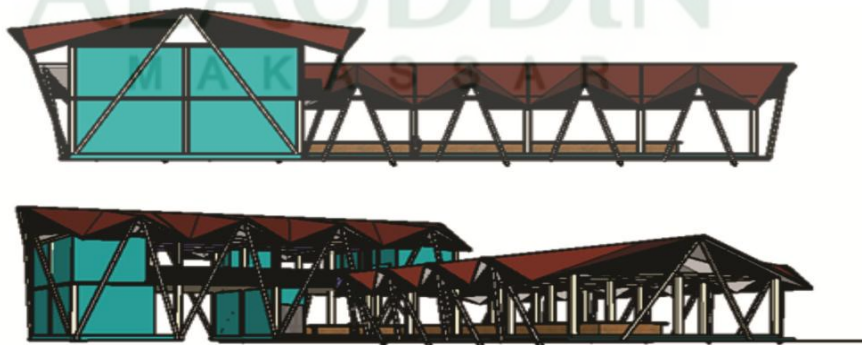

Gambar V.10 Transformasi Desain Bentuk Bangunan Pelengkap

Sumber : Olah Desain, 2019

4. Bangunan Asrama

Pada bangunan asrama mengalami perubahan total serta penambahan jumlah unit asrama, Dimana awal perencanaannya yakni dengan konsep rumah susun atau kos-kosan, Tetapi di rasa kurang efektif jadi di lakukan perubahan pada seluruh bangunan yakni dengan meghadirkan nuansa perkampungan sehingga hadir suasana-suasana yang berbeda di lingkungan asrama.

Dengan di hadirkannya beberapa perkampungan yakni kampung inggris, arab dan mandarin, Diharapkan proses interaksi belajar bahasa tidak hanya terjalin di kelas tatapi juga di lingkungan tempat tinggal masing-masing asrama.



Gambar V.11 Transformasi Desain Bentuk Bangunan Asrama

Sumber : Olah Desain, 2019

5. Bentuk Fasade

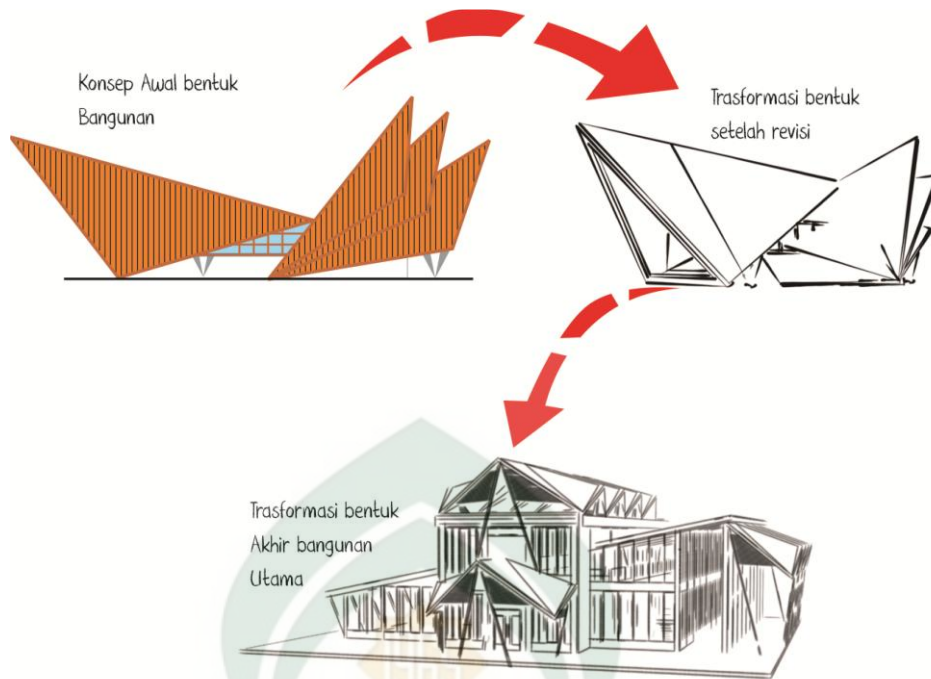

Gambar V.12 Transformasi Desain Bentuk Fasade Bangunan Utama

Sumber : Olah Desain, 2019



Gambar V.13 Transformasi Desain Bentuk Fasade Bangunan Asrama

Sumber : Olah Desain, 2019

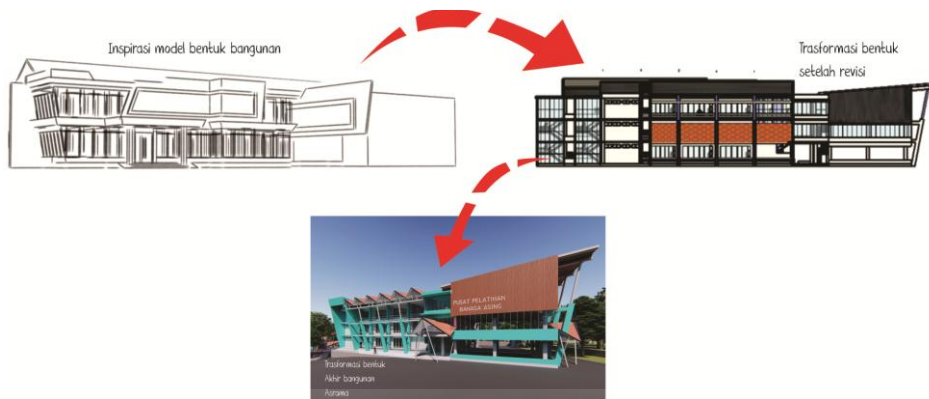

Gambar V.14 Transformasi Desain Bentuk Fasade Bangunan Kelas

Sumber : Olah Desain, 2019

E. Penerapan Arsitektur Neo Vernakular

Penerapan Arsitektur neo vernakular selain pada bentuk bangunan, juga di terapkan pada masterplan, Berikut penerapan Arsitektur neo vernacular pada masterplan :

Pembentukan atap dan fasade yang memberikan ciri tersendiri dari material modern yang di sajikan secara tradisional



Tersedianya fasilitas penunjang yang membantuk terjalinya sosialisasi antar pelajar, dan memberikan seasana belajar yang baru.



Konsep nuansa perkampungan yang di pilih dan di terapkan di PPBA ini, sehingga memberikan suasana dan pengalaman baru bagi pelajar.



Sculpture di letakan di setiap taman sebagai pengingat dan penyemangat dalam menimbah ilmu, karna buku adalah jendela dunia sehingga di buat dalam bentuk landmark book.

Gambar V.15 Transformasi Desain Bentuk Fasade Bangunan Kelas

Sumber : Olah Desain, 2019

F. Transformasi & Pendukung Kelengkapan Bangunan

1. Bangunan Kelas

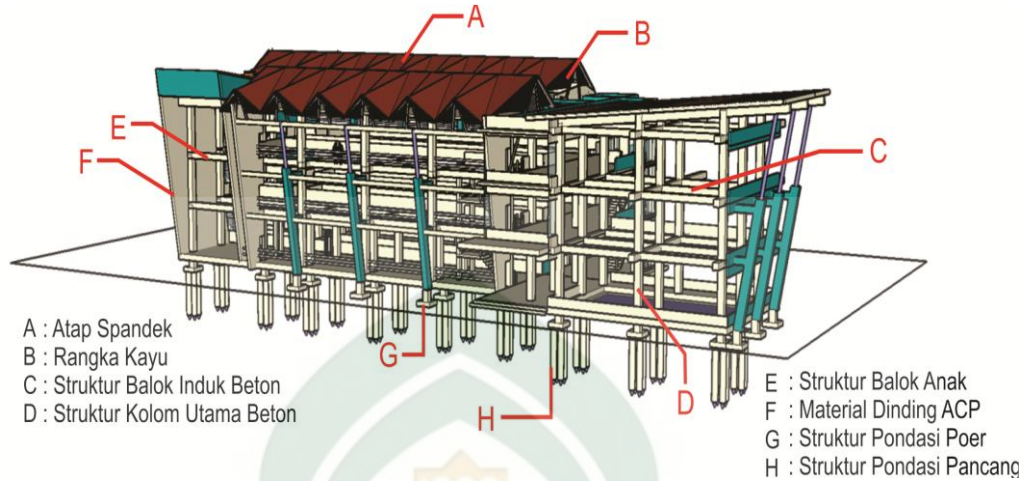

Gambar V.16 Aplikasi Struktur dan Material Bangunan Kelas

Sumber : Olah Desain, 2019

2. Bangunan Utama

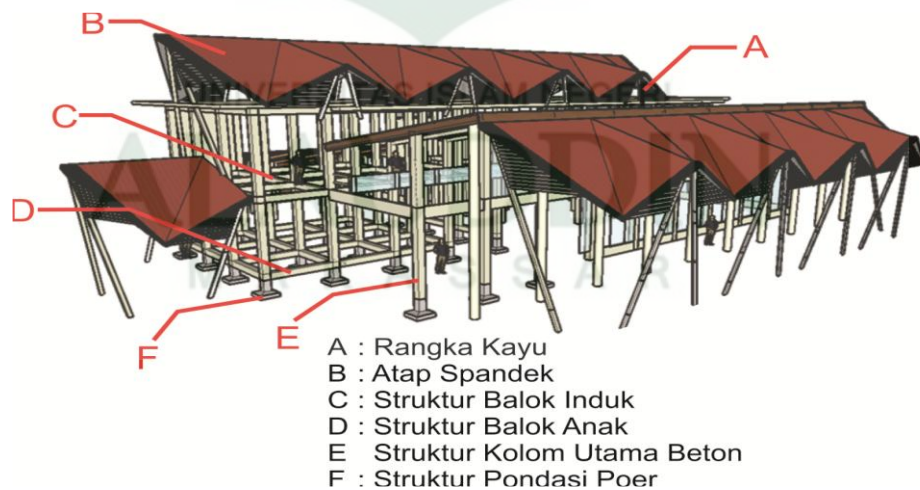

Gambar V.17 Aplikasi Struktur dan Material Bangunan Utama

Sumber : Olah Desain, 2019

3. Bangunan Pelengkap

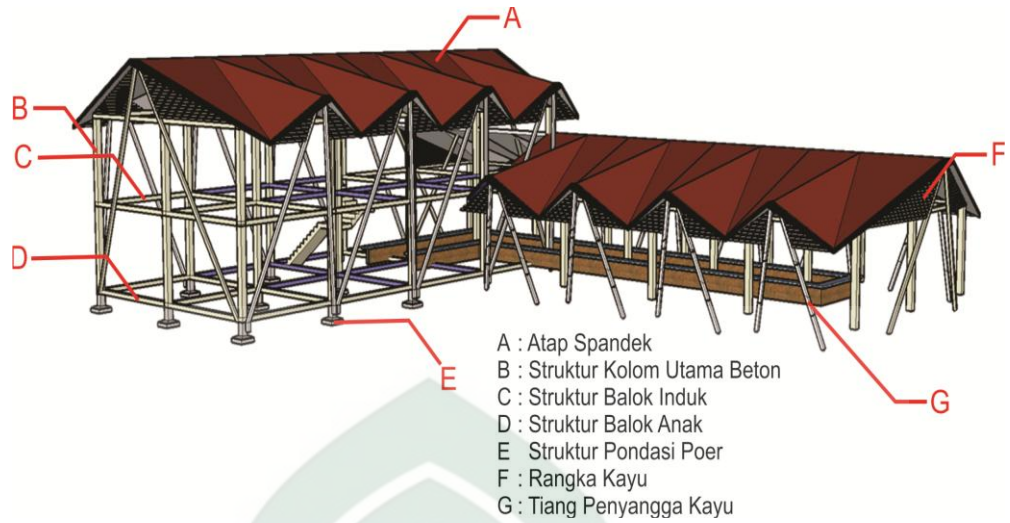

Gambar V.18 Aplikasi Struktur dan Material Bangunan Pelengkap

Sumber : Olah Desain, 2019

4. Bangunan Asrama

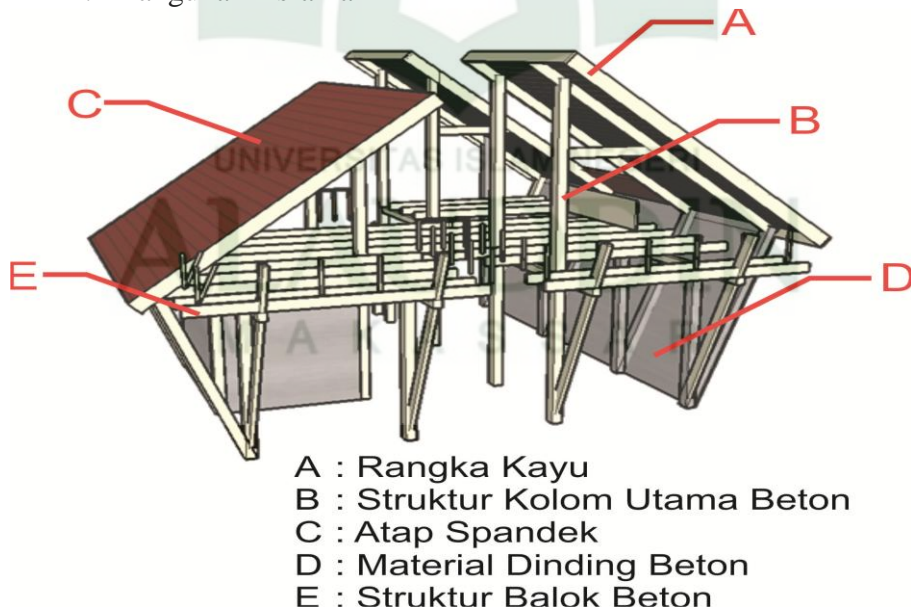

Gambar V.19 Aplikasi Struktur dan Material Bangunan Asrama

Sumber : Olah Desain, 2019

BAB VI

HASIL DESAIN

A. Tampilan Siteplan

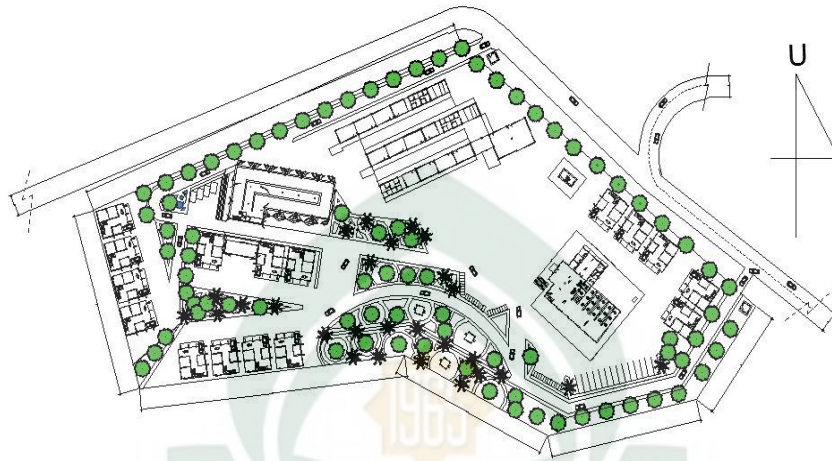

Gambar VI.1 Tampilan Siteplan

Sumber : Olah Desain, 2019



Gambar VI.2 Tampilan keterangan Siteplan

Sumber : Olah Desain, 2019

B. Tata Ruang bangunan

1. Bangunan Utama

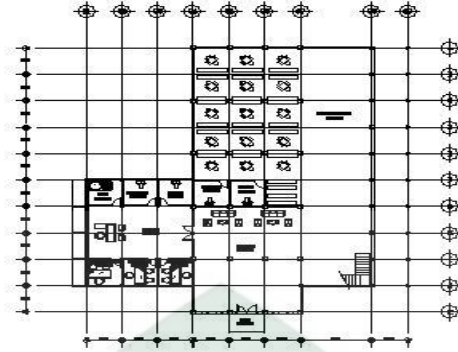

Gambar VI.3 Layout lt. 1 Bangunan Utama

Sumber : Olah Desain, 2019

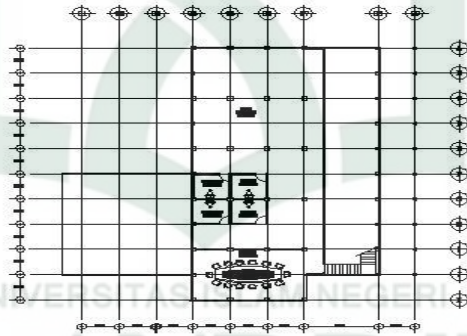

Gambar VI.4 Layout lt. 2 Bangunan Utama

Sumber : Olah Desain, 2019

2. Bangunan Kelas

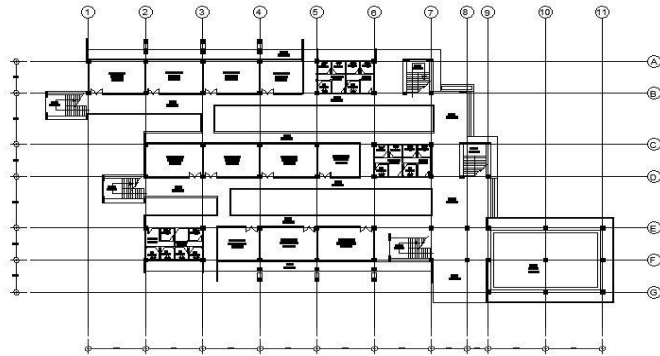

Gambar VI.5 Layout lt. 1 Bangunan Kelas

Sumber : Olah Desain, 2019

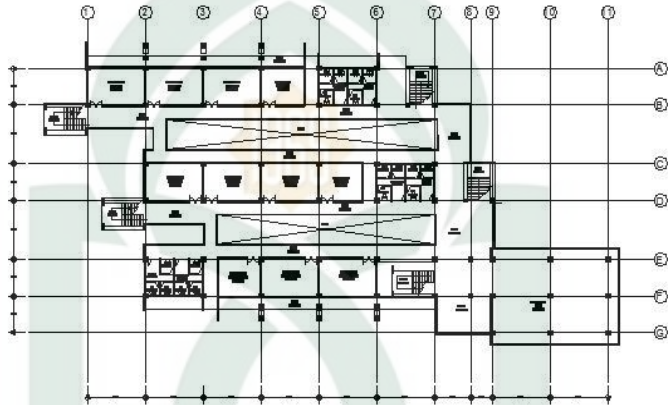

Gambar VI.6 Layout lt. 2 Bangunan Kelas

Sumber : Olah Desain, 2019

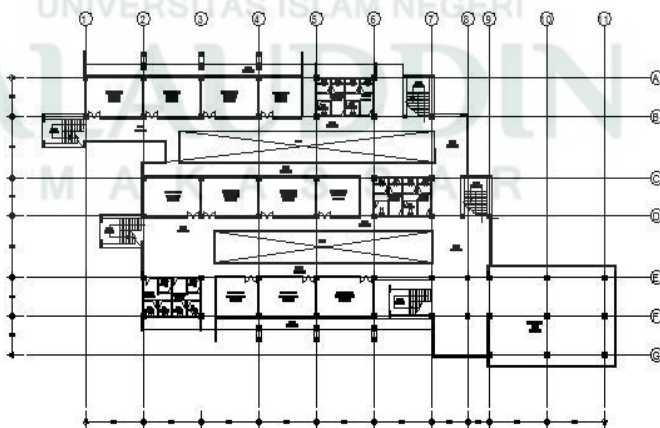

Gambar VI.7 Layout lt. 3 Bangunan Kelas

Sumber : Olah Desain, 2019

3. Bangunan Pelengkap

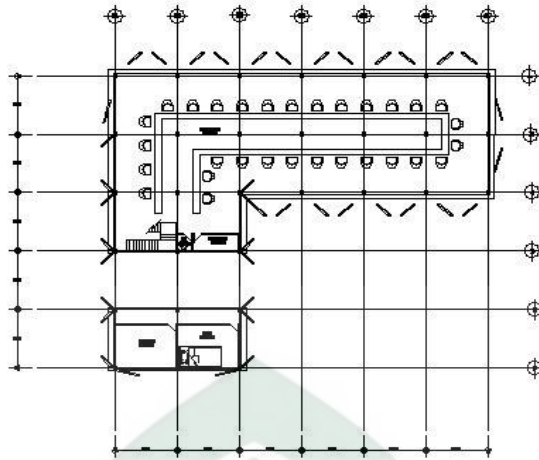

Gambar VI.8 Layout lt. 1 Bangunan Pelengkap

Sumber : Olah Desain, 2019

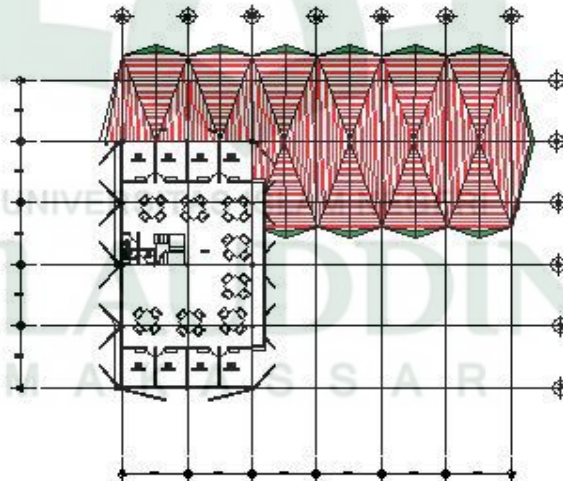

Gambar VI.9 Layout lt. 2 Bangunan Pelengkap

Sumber : Olah Desain, 2019

4. Bangunan Asrama

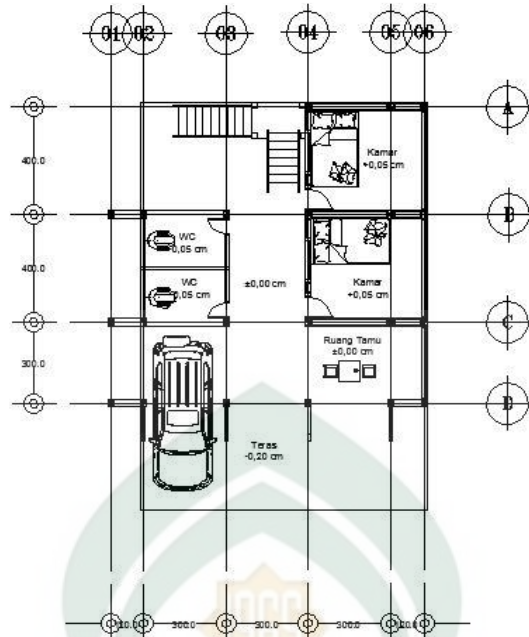

Gambar VI.10 Layout lt. 1 Bangunan Asrama

Sumber : Olah Desain, 2019

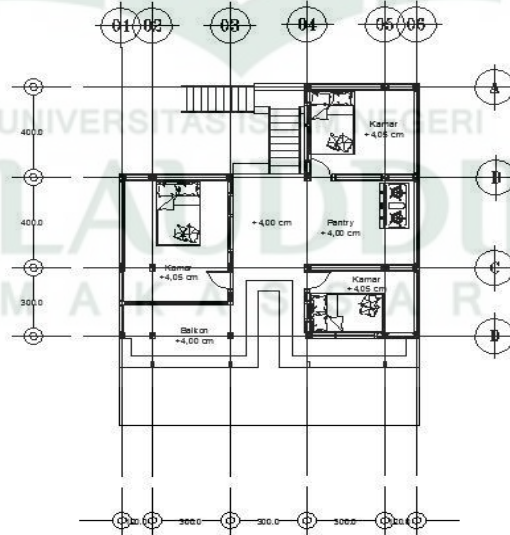

Gambar VI.11 Layout lt. 2 Bangunan Asrama

Sumber : Olah Desain, 2019

5. Bangunan Service

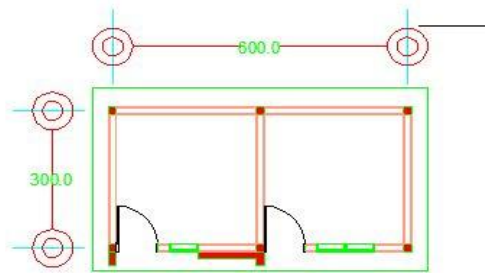

Gambar VI.12 Layout Bangunan Service

Sumber : Olah Desain, 2019

6. Pos Jaga

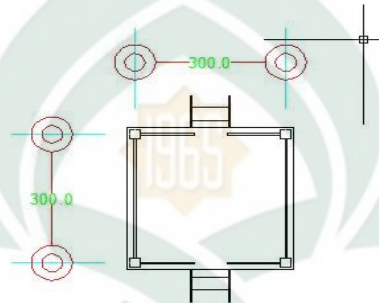

Gambar VI.13 Layout Gazebo

Sumber : Olah Desain, 2019

C. Tampilan Potongan & Tampilan Tampak Bangunan

1. Bangunan Utama

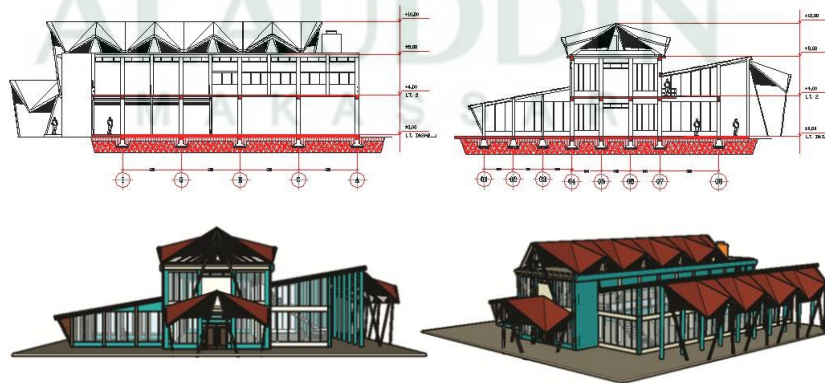

Gambar VI.14 Tampak & Tampilan Potongan Bangunan Utama

Sumber : Olah Desain, 2019

2. Bangunan Kelas

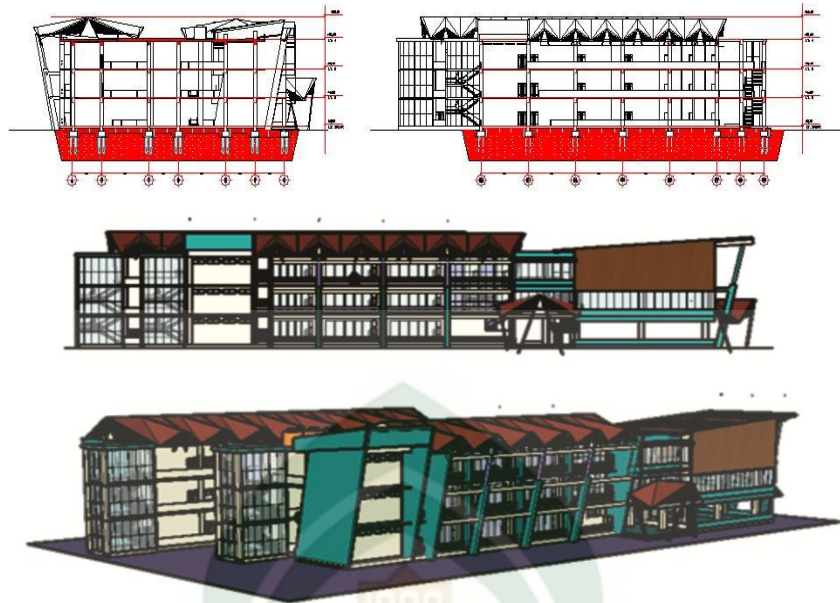

Gambar VI.15 Tampak & Tampilan Potongan Bangunan Kelas

Sumber : Olah Desain, 2019

3. Bangunan Pelengkap

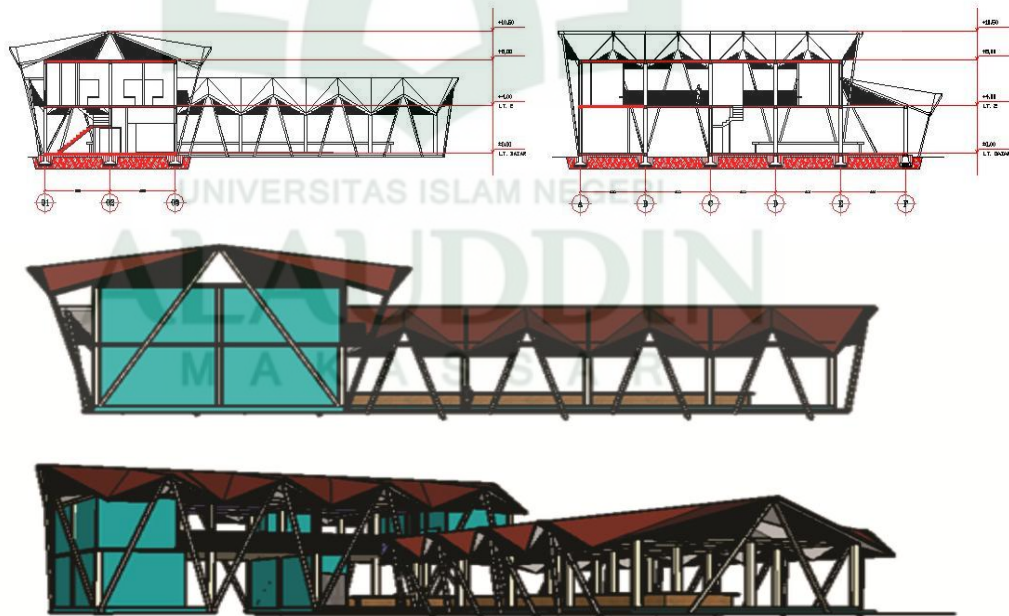

Gambar VI.16 Tampak & Tampilan Potongan Bangunan Pelengkap

Sumber : Olah Desain, 2019

4. Bangunan Asrama

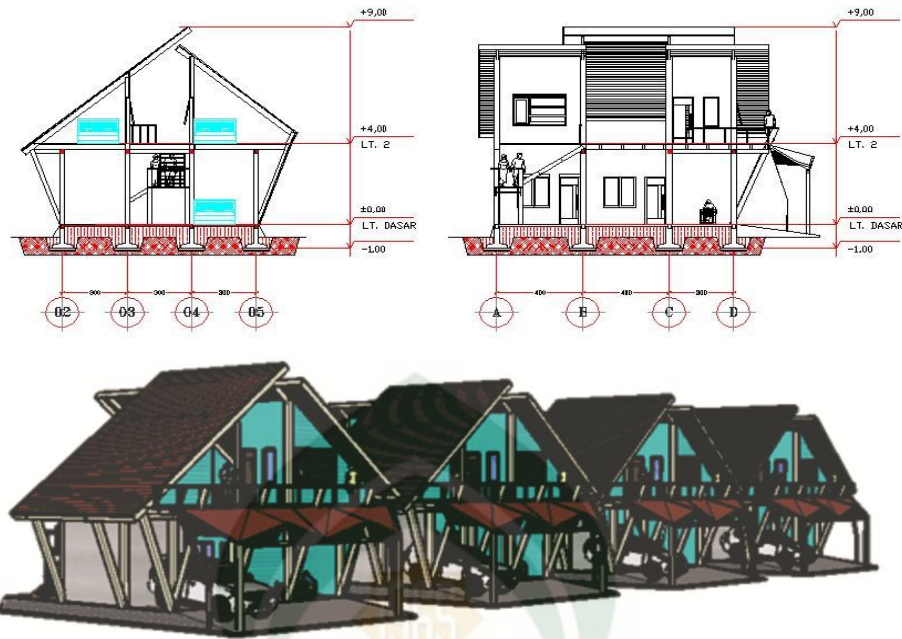

Gambar VI.17 Tampak & Tampilan Potongan Bangunan Asrama

Sumber : Olah Desain, 2019

5. Gazebo



Gambar VI.18 Tampak & Tampilan Potongan Gazebo

Sumber : Olah Desain, 2019

6. Bangunan Service

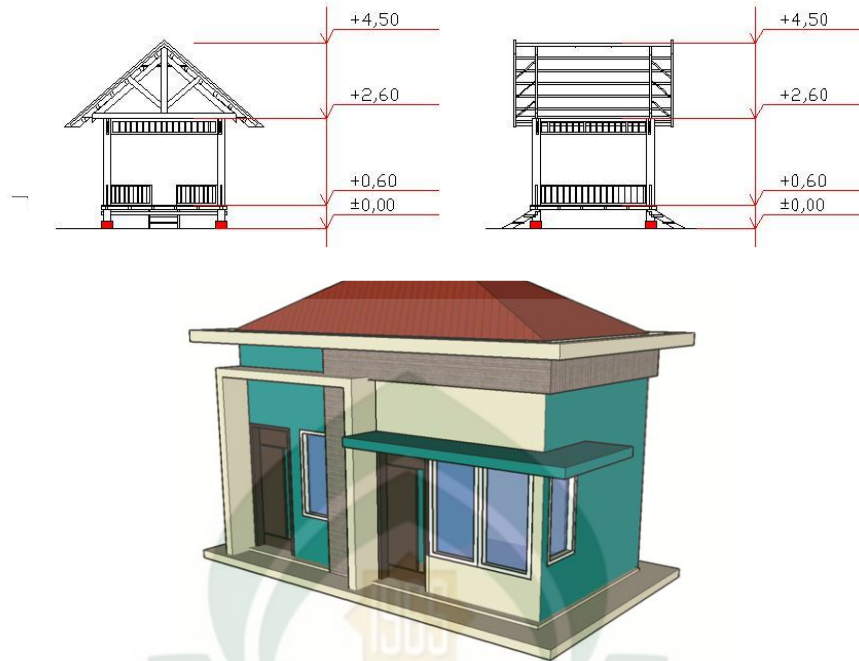

Gambar VI.19 Tampak & Tampilan Potongan Bangunan Service

Sumber : Olah Desain, 2019

7. Pos Jaga

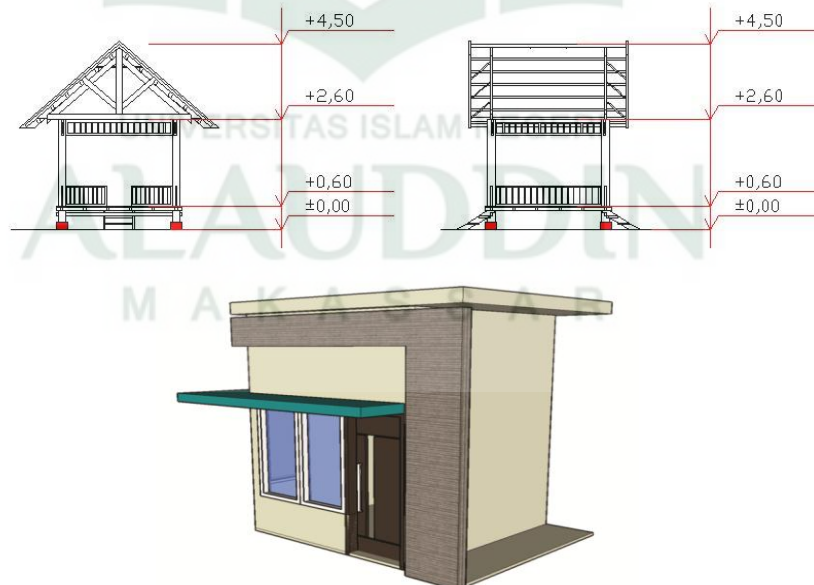

Gambar VI.20 Tampak & Tampilan Potongan Pos Jaga

Sumber : Olah Desain, 2019

D. Desain kawasan

1. Tampilan Masterplan



Gambar VI.21 Tampilan Masterplan Kawasan

Sumber : Olah Desain, 2019

2. Tampilan Tampak Kawasan



Gambar VI.22 Tampilan Tampak Kawasan

Sumber : Olah Desain, 2019

3. Tampilan Perspektif Kawasan



Gambar VI.23 Tampilan Perspektif Kawasan

Sumber : Olah Desain, 2019



Gambar VI.24 Pintu Masuk & Keluar Kawasan

Sumber : Olah Desain, 2019



Gambar VI.25 Sculpture

Sumber : Olah Desain, 2019



Gambar VI.26 Pedestrian

Sumber : Olah Desain, 2019



Gambar VI.27 Parkiran

Sumber : Olah Desain, 2019

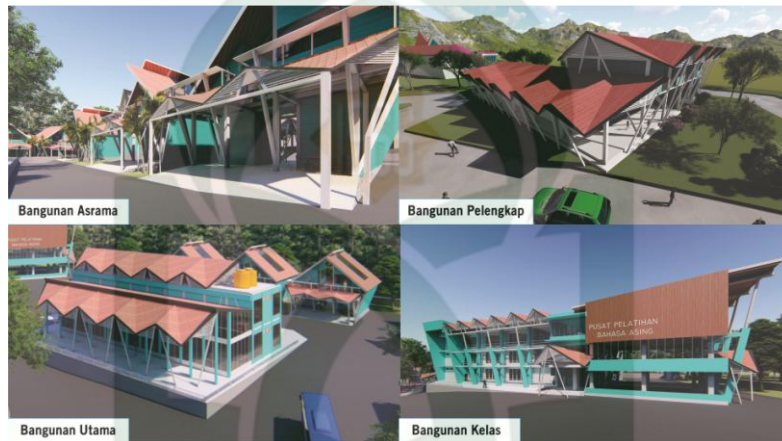

Gambar VI.28 Bangunan Kawasan

Sumber : Olah Desain, 2019



Gambar VI.29 Bangunan Penunjang

Sumber : Olah Desain, 2019

E. Maket

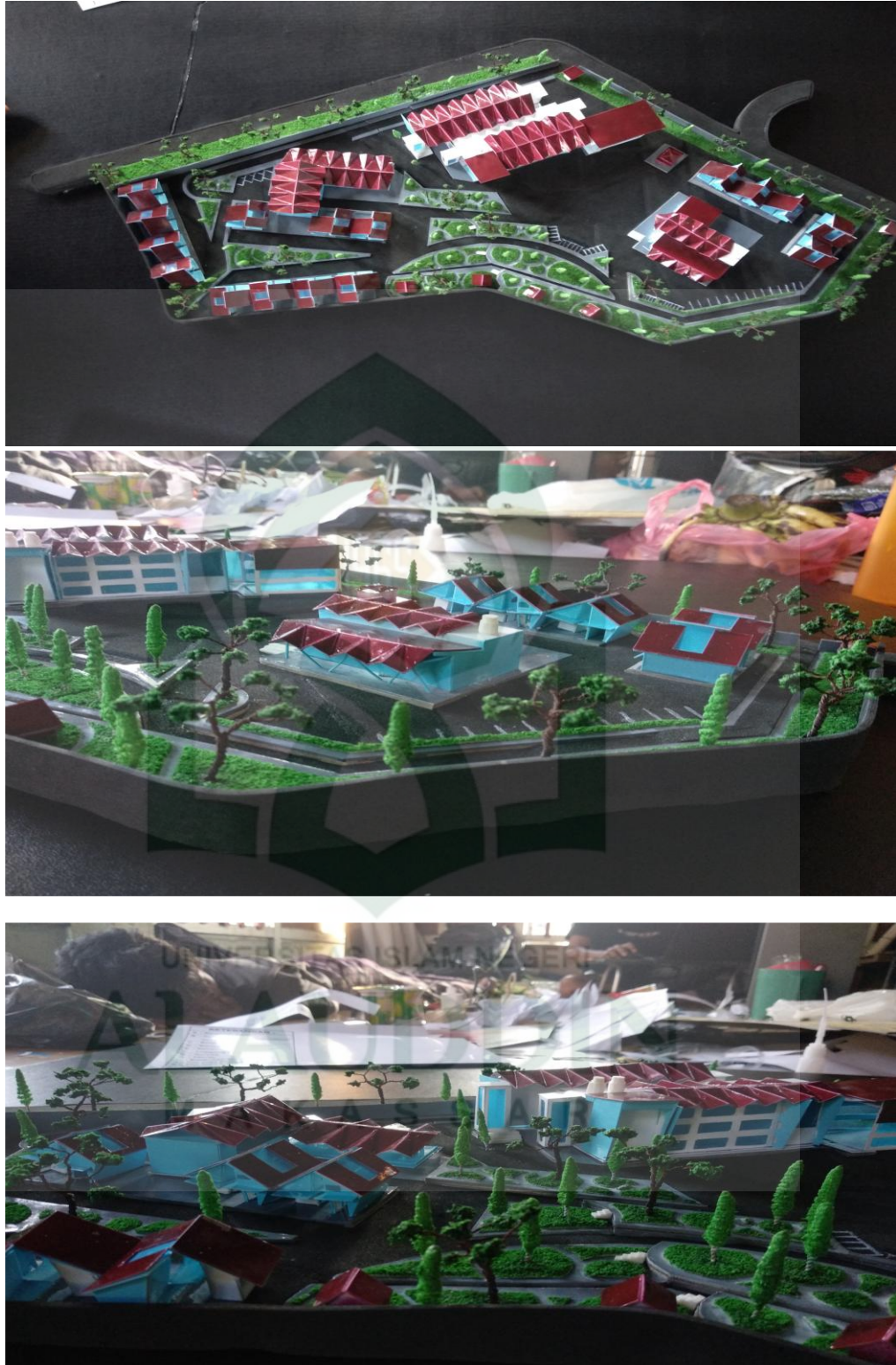

Gambar VI.30 Maket

Sumber : Olah Desain, 2019

F. Banner

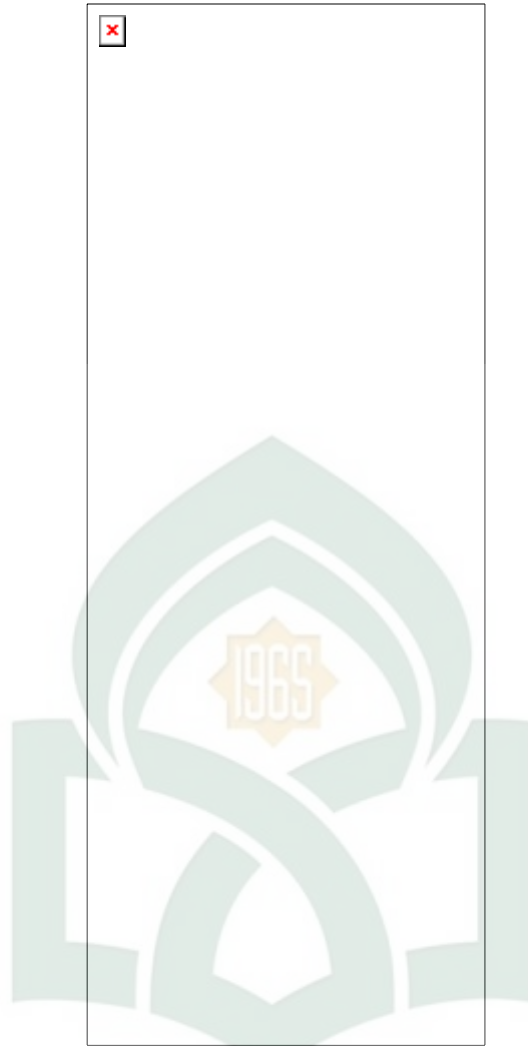

Gambar VI.31 Banner

UNIVERSITAS ISLAM NEGERI

Sumber : Olah Desain, 2019

ALAUDDIN

MAKASSAR

DAFTAR PUSTAKA

- Anita. 2014. *Kadis Pariwisata Sulsel Bawakan Kuliah Perdana di Akpar Makassar*. Tribun News. 26 Oktober 2017.
- Al-Sheikh, Abdullah bin Muhammad bin Abdurahman. 2004. *Tafsir Ibnu Katsir*. Bogor : Pustaka Imam asy-Syafi'i.
- Al-Sheikh, Abdullah bin Muhammad bin Abdurahman. 2004. *Tafsir Ibnu Katsir Jilid 6*. Bogor : Pustaka Imam asy-Syafi'i.
- Al-Sheikh, Abdullah bin Muhammad bin Abdurahman. 2004. *Tafsir Ibnu Katsir Jilid 7*. Bogor : Pustaka Imam asy-Syafi'i.
- Al-Sheikh, Abdullah bin Muhammad bin Abdurahman. 2004. *Tafsir Ibnu Katsir Jilid 8*. Bogor : Pustaka Imam asy-Syafi'i.
- Afifah Riana. 2013. *"Ini 10 Bahasa Asing yang Berguna Dipelajari"*. Kompas. 7 November 2017.
- Anisarahma, Irma. 2013. *Perancangan fasilitas pendukung kawasan "Kampung Inggris" pare: Tema ekowisata*. Undergraduate thesis, Universitas Islam Negeri Maulana Malik Ibrahim.
- Ching, Francis D.K. (2000) *Arsitektur bentuk, ruang dan tatanan (Edisi kedua)*. Jakarta: Penerbit Erlangga.
- Ching, Francis D.K. 2003. *Ilustrasi Konstruksi Bangunan*. Penerbit Erlangga, Jakarta
- Depdiknas. 2008. *Kamus Besar Bahasa Indonesia*. Jakarta: Balai Pustaka
- Dipohusodo, Istimawan. 1994, *Struktur Beton Bertulang*, Gramedia Pustaka Utama, Jakarta.
- Hamalik, Oemar. 2007. *Manajemen Pelatihan Ketenagakerjaan Pendekatan Terpadu*, Jakarta: Bumi Aksara.

- Mangkuprawira, Tb Sjafri. (2003), *Manajemen Sumber Daya Manusia Strategik*, Jakarta: Ghalia Indonesia.
- Mitrasain. Vol 8. 2 Agustus 2011 Rosadi, Hecma Edwin. 2016. *Pusat Konservasi Bangunan Hijau di Pualau Derawan*.
- Rivai, Veithzal. H dan Sagala, Jauvani, E. (2011) *Manajemen sumber daya manusia untuk perusahaan*, Edisi Kedua. Jakarta: Rajawali Pers.
- Rivai, Veithzal. H dan Sagala, Jauvani, E. (2011) *Manajemen sumber daya manusia untuk perusahaan*, Edisi Kedua. Jakarta: Rajawali Pers.
- Raymond, Estu. 2017. "Menyiapkan Ruang Pembelajaran Diklat". 17 November 2017.
- Badan Pusat Statistik Kota Makassar. 2016. *Kota Makassar Dalam Angka 2016*.
- Badan Pusat Statistik Kota Makassar. 2016. *Kota Makassar Dalam Angka 2016*. Makassar : Badan Pusat Statistik Kota Makassar.
- Badan Perencanaan Pembangunan Daerah Kab. Gowa. *Peraturan Daerah Kabupaten Gowa Nomor 26 Tahun 2008 tentang Rencana Tata Ruang Wilayah Kabupaten Gowa 2007-2008*. Gowa: Pemerintah Kabupaten Gowa.
- Sugiyono. 2002. *Manajemen Diklat*. Bandung: Alfabeta
- Suherman, A. 2011. *Pembelajaran Bahasa Asing*. Bandung : Universitas Pendidikan Indonesia.
- Siahaan, Sanggam. 2008. *The English Paragraph*. Yogyakarta: Graha Ilmu
- Satyawan, I Putu Indra. 2016. *Gedung Pusat Pendidikan dan Pelatihan Pegawai Negeri Sipil (PNS) Pemerintahan Kabupaten Badung*. S1 Skripsi. Fakultas Teknik Universitas Udayana.
- Fachrurozi, Aziz. Mahyuddin, Erta. 2011. *Pembelajaran Bahasa Asing: Metode Tradisional dan Kontemporer*. Jakarta: Bania Publishing
- Karlen, Mark. 2007. *Dasar-Dasar Desain Pencahayaan*. Jakarta: Erlangga

Korniasari, Evita (2014) *Peningkatan Kemampuan Vocabulary Siswa Dengan Menggunakan Crossword Puzzle Pada Mata Pelajaran Bahasa Inggris Kelas IV SD Negeri 2 Karanglo Polanharjo Klaten Tahun Ajaran 2013/2014*. Skripsi thesis, Universitas Muhammadiyah Surakarta.

Pusat Pelatihan Bahasa Asing di Makassar, 15 November 2018

Kamus Besar Bahasa Indonesia (KBBI, 2011) diakses <https://kbbi.web.id>
BPS . *sulsel.bps.go.id* 2018

The Noble Qur'an, Dr. Muhammad Taqi-ud-din al Hilal, 2004

Jencks Charles “*language of Post-Modern Architecture*”, August 15, 1991.
www.googlemaps.com

Neufert, Ernest. 1997. *Data Arsitek Jilid I*. Erlangga: Jakarta

Neufert, Ernest. 2002. *Data Arsitek Jilid II*. Erlangga: Jakarta

Yayasan Pesantren terpadu dar al- masaleh jambi “ *Hadits tentang keindahan*”



DAFTAR LAMPIRAN

NO	NAMA LAMPIRAN
1.	SITEPLAN
2.	DENAH LT. I, II DAN III BANGUNAN KELAS
3.	POTONGAN X-X DAN Y-Y BANGUNAN KELAS
4.	TAMPAK DEPAN DAN BELAKANG BANGUNAN KELAS
5.	TAMPAK KIRI DAN KANAN BANGUNAN KELAS
6.	PERSPEKTIF BANGUNAN KELAS
7.	DENAH LT. I DAN II BANGUNAN KANTOR, PERPUSTAKAAN DAN AUDITORIUM
8.	POTONGAN X-X DAN Y-Y BANGUNAN KANTOR, PERPUSTAKAAN DAN AUDITORIUM
9.	TAMPAK DEPAN DAN BELAKANG BANGUNAN KANTOR, PERPUSTAKAAN DAN AUDITORIUM
10.	TAMPAK KIRI DAN KANAN BANGUNAN KANTOR, PERPUSTAKAAN DAN AUDITORIUM
11.	PERSPEKTIF BANGUNAN BANGUNAN KANTOR, PERPUSTAKAAN DAN AUDITORIUM
12.	DENAH LT. I, DAN II BANGUNAN PELENGKAP
13.	POTONGAN X-X DAN Y-Y BANGUNAN PELENGKAP
14.	TAMPAK DEPAN DAN BELAKANG BANGUNAN PELENGKAP
15.	TAMPAK KIRI DAN KANAN BANGUNAN PELENGKAP
16.	PERSPEKTIF BANGUNAN PELENGKAP
17.	DENAH LT. I, DAN II BANGUNAN ASRAMA
18.	POTONGAN X-X DAN Y-Y BANGUNAN ASRAMA
19.	TAMPAK DEPAN DAN KIRI BANGUNAN ASRAMA
20.	TAMPAK BELAKANG DAN KANAN BANGUNAN ASRAMA
21.	PERSPEKTIF BANGUNAN ASRAMA
22.	DENAH BANGUNAN SERVICE
23.	POTONGAN X-X DAN Y-Y BANGUNAN SERVICE

24.	TAMPAK DEPAN DAN BELAKANG BANGUNAN SERVICE
25.	TAMPAK KIRI DAN KANAN BANGUNAN SERVICE
26.	PERSPEKTIF BANGUNAN SERVICE
27.	DENAH BANGUNAN POS JAGA
28.	POTONGAN X-X DAN Y-Y BANGUNAN POS JAGA
29.	TAMPAK DEPAN DAN BELAKANG BANGUNAN POS JAGA
30.	TAMPAK KIRI DAN KANAN BANGUNAN POS JAGA
31.	PERSPEKTIF BANGUNAN POS JAGA
32.	DENAH BANGUNAN GAZEBO
33.	POTONGAN X-X DAN Y-Y BANGUNAN GAZEBO
34.	TAMPAK DEPAN DAN BELAKANG BANGUNAN GAZEBO
35.	TAMPAK KIRI DAN KANAN BANGUNAN GAZEBO
36.	PERSPEKTIF BANGUNAN GAZEBO

BIODATA PENULIS



Agus Alim Praya Maknun adalah nama penulis Skripsi perencanaan ini. Lahir di Gowa, 18 Agustus 1995. Anak pertama dari tiga bersaudara. Anak dari ayah H. Mustari Maknum, S.Pd dan ibu Hasna Sama. Penulis menempuh pendidikan mulai dari SD Inpres Mangempang Kec. Bungaya Kab. Gowa, (*lulus tahun 2008*), dan melanjutkan SMP Negeri 17 Makassar (*lulus tahun 2011*) dan SMK Negeri 1 Pallangga (*lulus tahun 2014*) lalu

melanjutkan ke perguruan tinggi Universita Islam Negeri Alauddin Makassar (UINAM) Jenjang S1 pada jurusan Teknik Arsitektur penulis dapat menyelesaikan Studi dengan gelar Sarjana Arsitektur atau S.Ars (*lulus pada tahun 2019*).

Penulis juga aktif di beberapa organisasi dengan tekad yang tinggi untuk menuntut ilmu dan berusaha terus menambah pengetahuan khususnya di bidang Arsitektur, penulis telah berusaha menyelesaikan dengan baik skripsi perencanaan ini.

Akhir kata penulis mengucapkan rasa syukur yang sebesar-besarnya atas selesainya skripsi yang berjudul “ **Pusat Pelatihan Bahasa Asing dengan Pendekatan Arsitektur Neo Vernakular di Malino** ”

ALA UDDIN
M A K A S S A R