

**PENGARUH PENERAPAN *DIVERSITY MANAGEMENT*
TERHADAP KINERJA ORGANISASI
(Studi pada PTP Nusantara XIV Gula Takalar)**



UNIVERSITAS ISLAM NEGERI
ALAUDDIN
M A K A S S A R

SKRIPSI

Diajukan Untuk Memenuhi Salah Satu Syarat Meraih Gelar Sarjana
Manajemen Jurusan Manajemen Pada Fakultas Ekonomi
Dan Bisnis Islam UIN Alauddin Makassar

Oleh :

HASMAWATI

Nim: 90200114087

UNIVERSITAS ISLAM NEGERI

ALAUDDIN

JURUSAN MANAJEMEN

M A K A S S A R

FAKULTAS EKONOMI DAN BISNIS ISLAM

UNIVERSITAS ISLAM NEGERI ALAUDDIN MAKASSAR

TAHUN 2019



KEMENTERIAN AGAMA
UNIVERSITAS ISLAM NEGERI ALAUDDIN MAKASSAR
FAKULTAS EKONOMI DAN BISNIS ISLAM

Kampus I - Jl. Sultan Alauddin No. 63 Makassar ■ (0411) 864924, Fax. 864923
Kampus II - Jl. H.M. Yasin Limpo Romangpolong - Gowa ■ 424835, Fax 424836

PENGESAHAN SKRIPSI

Skripsi yang berjudul "*Pengaruh Penerapan Diversity Management Terhadap Kinerja Organisasi (Studi pada PTP Nusantara XIV Gula Takalar)*", yang disusun oleh **Hasmawati**, NIM: 90200114087, Mahasiswi Jurusan Manajemen pada Fakultas Ekonomi dan Bisnis Islam Negeri Alauddin Makassar, telah diuji dan dipertahankan dalam sidang Munaqasyah yang diselenggarakan pada hari jumat, tanggal 22 Maret 2019, bertepatan dengan 15 Rajab 1440 H, dan dinyatakan telah diterima sebagai salah satu syarat memperoleh gelar Sarjana Manajemen pada Fakultas Ekonomi dan Bisnis Islam, Jurusan Manajemen.

Samata-Gowa, 22 Maret 2019

15 Rajab 1440 H

DEWAN PENGUJI

Ketua : Prof. Dr. H. Ambo Asse, M.Ag.
Sekertaris : Prof. Dr. H. Muslimin Kara, M.Ag.
Munaqisy I : Ahmad Efendi, SE., M.Si.
Munaqisy II : Sumartin, SE., M.Ak.
Pembimbing I : Dr. Amiruddin. K., M.Ei.
Pembimbing II : Akhmad Jafar, SE., MM.

(.....)
(.....)
(.....)
(.....)
(.....)
(.....)

Diketahui Oleh :

Dekan Fakultas Ekonomi dan Bisnis Islam
UIN Alauddin Makassar

Prof. Dr. H. Ambo Asse, M.Ag
NIP. 19581022 198703 1 002

UNIVERSITAS

ALAUDDIN
M A K A S S A R



Scanned with
CamScanner

KATA PENGANTAR

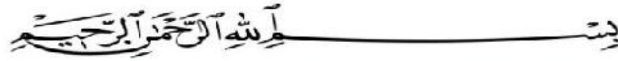

Assalamu 'alaikum.wr.wb

Puji syukur penulis panjatkan kepada Allah SWT atas berkat, rahmat dan karunia-Nya, sehingga skripsi yang berjudul “**Pengaruh Penerapan *Diversity management* terhadap Kinerja Organisasi (Studi Pada PTP Nusantara XIV Gula Takalar)**” ini, dapat penulis selesaikan. Skripsi ini merupakan salah satu tugas dan persyaratan yang harus dipenuhi dalam menyelesaikan pendidikan pada jenjang Strata Satu (S1) pada pada Jurusan Manajemen Fakultas Ekonomi dan Bisnis Islam UIN Alauddin Makassar. Shalawat serta Salam semoga selalu tercurahkan kepada Rasulullah Muhammad SAW.

Tanpa mengurangi rasa hormat kepada pihak lain maka, secara khusus Skripsi ini penulis persembahkan kepada kedua orang tuaku tercinta Ayahanda **Hamring** terima kasih atas kasih sayang dan telah menjadi panutan slama ini, dan Ibunda **Syamsia** terima kasih atas penyemangat, kesabaran, serta selalu mendoakan anak-anaknya yang tiada putus dipanjatkan kepada anak-anaknya. Terima kasih telah meluangkan segenap waktunya untuk mengasuh, mendidik, membimbing, dan mengiringi perjalanan hidup penulis dengan dibarengi alunan doa yang tiada henti agar penulis sukses dalam menggapai cita-cita.

Dalam kesempatan ini juga, penulis menyampaikan rasa terima kasih yang setulusnya kepada berbagai pihak yang telah memberikan bantuan, usaha, bimbingan serta dorongan moral sehingga skripsi ini dapat terselesaikan, semoga Allah SWT memberikan balasannya. Dengan ini ucapan terima kasih dan penghargaan yang setinggi-tingginya penulis sampaikan kepada :

1. Bapak Prof. Dr. H. Musafir Pababbari, M.Si Selaku Rektor UIN Alauddin Makassar beserta Prof. Mardan, M.Ag Wakil Rektor I, Prof. Dr. Lomba

- Sultan, M.A Wakil Rektor II dan Prof. St. Aisyah, M.A., Ph.D Wakil Rektor III serta Prof. Hamdan Juhannis, MA., Ph.D wakil Rektor IV, yang telah menyediakan segala fasilitas selama perkuliahan sampai pada tahap akhir.
2. Bapak Prof. Dr. H. Ambo Asse, M.Ag, selaku Dekan Fakultas Ekonomi dan Bisnis Islam UIN Alauddin Makassar beserta, Prof. Dr. H. Muslimin Kara, M.Ag Wakil Dekan I, Dr. H. Abdul Wahab, SE., M.Si Wakil Dekan II dan Dr. Syaharuddin, M.Si Wakil III, yang telah menyediakan segala fasilitas selama perkuliahan sampai pada tahap akhir.
 3. Bapak Dr. Amiruddin K, M. Ei selaku Pembimbing I dan Akhmad Jafar, SE., MM selaku Pembimbing II, yang telah memberikan waktu luangnya, arahan serta motivasi dalam penyusunan skripsi ini sampai pada tahap penyelesaian.
 4. Bapak Ahmad Efendi , SE., M.Si Selaku Penguji I dan Bapak Sumarlin , SE., M.Ak selaku Penguji II, yang selama ini telah tulus dan ikhlas meluangkan waktunya untuk menuntun dan mengarahkan saya, memberikan bimbingan dan pelajaran yang tiada ternilai harganya, agar saya menjadi lebih baik. Terima kasih banyak Bapak dan Ibu dosen, jasa kalian akan selalu terpatih dihati.
 5. Segenap dosen dan staf Fakultas Ekonomi dan Bisnis UIN Alauddin Makassar, Penulis mengucapkan terima kasih atas bimbingan dan bantuan yang telah diberikan.
 6. Segenap keluarga besarku yang telah memberikan doa, motivasi dan dukungannya.
 7. Kepada Ratna, Nurannisa Rasyid, Mustabesyirah, Nismawati, Hasrawati, Azizah, Ningsih, Padliani, Ayu, Yura, yang senantiasa selalu berjuang bersama dikala sedih maupun senang, serta kakanda Marwan Sriwijaya yang

telah membantu dan membimbing saya sampai tahap penyusunan skripsi ini selesai.

8. Segenap teman-teman jurusan manajemen, khususnya manajemen c dan SDM Angkatan 2014 yang merupakan teman seperjuangan dalam hal meraih gelar sarjana.
9. Kepada semua pihak yang telah terlibat yang tidak dapat penulis sebutkan satu persatu, terima kasih.

Penulis sangatlah menyadari bahwa di dalam penyusunan skripsi ini masih jauh dari kesempurnaan, baik dari segi teknik penulisan maupun dari segi isinya. Untuk itu penulis menerima segala bentuk usul, saran, maupun kritikan yang sifatnya membangun demi penyempurnaan berikutnya. Akhirnya dengan kerendahan hati penulis berharap bahwa apa yang disajikan dalam skripsi ini dapat bermanfaat bagi pihak-pihak yang membutuhkan. Semoga semuanya dapat bernilai ibadah di sisi-Nya. Amin.

Wassalamu'alaikum.wr.wb

Makassar, 28 Juni 2019

PENULIS

UNIVERSITAS ISLAM NEGERI

ALAUDDIN
M A K A S S A R

HASMAWATI
NIM. 90200114087

DAFTAR ISI

JUDUL	i
KATA PENGANTAR.....	ii
DAFTAR ISI.....	v
DAFTAR TABEL	vii
DAFTAR GAMBAR.....	viii
ABSTARK	ix
BAB I PENDAHULUAN.....	1
A. Latar Belakang Masalah.....	1
B. Rumusan Masalah.....	9
C. Hipotesis.....	9
D. Definisi Operasional dan Ruang Lingkup Penelitian.....	14
E. Penelitian Terdahulu	16
F. Tujuan Penelitian dan Manfaat Penelitian	19
BAB II TINJAUAN TEORITIS	20
A. Teori Perilaku.....	20
B. Manajemen Sumber Daya Manusia (MSDM)	20
C. Kepemimpinan	22
D. Pelatihan dan Pendidikan Keragaman.....	28
E. Budaya Organisasi.....	29
F. Kinerja Organisasi.....	33
G. Kerangka Pikir.....	36
BAB III METODOLOGI PENELITIAN	38
A. Jenis Penelitian.....	38
B. Tempat Penelitian.....	38
C. Populasi dan Sampel	38
D. Metode Pengumpulan Data	39

E. Instrumen Penelitian.....	40
F. Jenis dan Sumber Data	41
G. Validasi dan Realiabilitas Instrumen	42
H. Teknik Pengolahan Dan Analisis Data.....	43
I. Uji Hipotesis.....	45
BAB IV HASIL PENELITIAN DAN PEMBAHASAN.....	47
A. Sejarah Berdirinya Pabrik Gula Takalar	47
B. Visi dan Misi Pabrik Gula Takalar.....	49
C. Hasil Penelitian	51
1. Deskriptive Variabel Penelitian.....	51
2. Uji Validasi dan Reliabilitas Instrumen	52
3. Uji Asumsi Klasik	58
4. Analisis Regresi Linear Berganda	63
D. Pembahasan.....	69
BAB V PENUTUP.....	75
A. Kesimpulan.....	75
B. Saran.....	75
DAFTAR PUSTAKA.....	78
LAMPIRAN	

DAFTAR TABEL

NO Teks	Halaman
1.1 Penelitian Terdahulu	16
3.1 Skala Liker	40
3.2 Instrumen Penelitian.....	41
3.3 Keputusan Uji Kofisien Korelasi	44
4.1 Statistik Deskriptif Kinerja Organisasi	51
4.2 Hasil Uji Validitas Variabel Kepemimpinan	52
4.3 Hasil Uji Validitas Variabel Pelatihan dan Pendidikan Keragaman	53
4.4 Hasil Uji Validitas Variabel Budaya Organisasi	54
4.5 Hasil Uji Validitas Variabel Kinerja Organisasi	55
4.6 Hasil Uji Realibilitas Variabel Kepemimpinan	56
4.7 Hasil Uji Validitas Variabel Pelatihan dan Pendidikan Keragaman.....	56
4.8 Hasil Uji Validitas Variabel Budaya Organisasi	57
4.9 Hasil Uji Validitas Variabel Kinerja Organisasi.....	57
4.10 Hasil Uji Normalitas	59
4.11 Hasil Uji Multikolinieritas	60
4.12 Hasil Uji Heterokedastistas	61
4.13 Hasil Uji AutoKorelasi	62
4.14 Durbin Watson	63
4.15 Hasil Uji F	65
4.16 Hasil Uji Kofisien Determinasi	66
4.17 Hasil Uji T	67

DAFTAR GAMBAR

NO Teks	Halaman
2.1 Kerangka Fikir	37
4.1 Bagan Struktur Organisasi	50
4.2 Hasil Uji Normalitas	58



ABSTRAK

Nama : Hasmawati
Nim : 90200114087
Judul Skripsi : **Pengaruh Penerapan *Diversity Management* terhadap Kinerja Organisasi (Studi pada PTP Nusantara XIV Gula Takalar).**

Perkembangan teknologi dan kemudahan untuk mengakses informasi membuat dunia semakin kecil serta menjadikan kegiatan bisnis yang dilakukan seperti tanpa ada batasan geografis. Dimulai dengan merekrut atau menarik individu berbeda masuk ke dalam perusahaan, kemudian mengusulkan dan membentuk pemahaman yang lebih luas mengenai individu yang berbeda dengan mencakup berbagai faktor seperti orientasi, keterampilan dan pengalaman yang dimiliki. Untuk mengetahui Kepemimpinan berpengaruh secara signifikan terhadap Kinerja Organisasi. Untuk mengetahui pelatihan dan pendidikan keragaman berpengaruh secara signifikan terhadap Kinerja Organisasi Untuk mengetahui budaya berpengaruh secara signifikan terhadap Kinerja Organisasi. Untuk mengetahui kepemimpinan, pelatihan dan pendidikan keragaman, budaya berpengaruh secara simultan terhadap kinerja organisasi.

Jenis penelitian digunakan adalah metode kuantitatif. Dengan jumlah populasi sebanyak 493 karyawan Pabrik Gula Takalar. Sampel dalam penelitian ini yaitu sebanyak 83 dengan teknik pengambilan sampel menggunakan teknik Slovin. Sedangkan data yang digunakan yaitu data sekunder, dengan teknik pengumpulan data menggunakan angket (kuesener). Adapun teknik menganalisis data yang digunakan yaitu: Uji asumsi klasik, Analisis Regresi Linear Berganda dan uji hipotesis.

Pengaruh Kepemimpinan, Pelatihan dan Pendidikan Keragaman, dan Budaya Organisasi berpengaruh secara simultan terhadap Kinerja Organisasi pada Pabrik Gula Takalar, Pengaruh Kepemimpinan berpengaruh secara parsial terhadap Kinerja Organisasi pada Pabrik Gula Takalar dengan tingkat signifikan $0,020 < 0,05$, Pengaruh Pelatihan dan Pendidikan Keragaman berpengaruh secara parsial terhadap Kinerja Organisasi pada Pabrik Gula Takalar dengan tingkat signifikan $0,000 < 0,05$, Pengaruh Budaya Organisasi berpengaruh secara parsial terhadap Kinerja Organisasi pada Pabrik Gula Takalar dengan tingkat signifikan $0,000 < 0,05$.

Kata Kunci: Kepemimpinan, Pelatihan dan Pendidikan Keragaman, Budaya Organisasi, Kinerja Organisasi.

BAB I

PENDAHULUAN

A. Latar Belakang

Perkembangan teknologi dan kemudahan untuk mengakses informasi membuat dunia semakin kecil serta menjadikan kegiatan bisnis yang dilakukan seperti tanpa ada batasan geografis. Sebagai konsekuensinya perusahaan atau organisasi harus berhadapan dengan orang-orang yang berbeda dan cara pandang yang berbeda, serta harus mempersiapkan apa yang harus dilakukan untuk mengelola bisnis, baik bisnis lokal maupun global.

Sebagaimana diketahui bahwa Indonesia merupakan negara yang mempunyai banyak keragaman dimana masyarakatnya berasal dari latar belakang berbagai pendidikan, agama, suku, bahasa, budaya dan tradisi. Hal ini tentunya mempengaruhi nilai dan pola pikir setiap individu dari berbagai latar belakang tersebut. Perusahaan yang memiliki karyawan dengan keragaman ini akan semakin kompleks apabila perusahaan itu merupakan perusahaan multinasional, dimana masuknya pemodal atau investor luar negeri menjadi salah satu pembawa masuknya tenaga kerja asing, yang pada akhirnya menjadi sebuah potensi bertambahnya keragaman dalam sebuah perusahaan, dalam artian positif maupun negatif.

Manusia adalah unsur utama dalam organisasi, tanpa adanya manusia suatu organisasi tidak akan berjalan. Manusia sebagai tenaga kerja yang selalu aktif dan yang paling dominan dalam setiap kegiatan. Karena tanpa tenaga kerja sebagai perencana, pelaku, dan penentu terwujudnya tujuan perusahaan. Mengatur

karyawan sangatlah sulit dan kompleks, “karena mereka mempunyai pemikiran, perasaan, status, keinginan dan latar belakang yang berbeda”.

PT. Perkebunan Nusantara XIV (Pabrik Gula Takalar) merupakan pabrik gula yang berlokasi di Takalar. Untuk mengembangkan perusahaan, maka salah satu upaya yang ditempuh oleh perusahaan untuk meningkatkan kinerja perusahaan adalah dengan memerhatikan faktor-faktor yang memengaruhi kinerja karyawan itu sendiri. Jadi dengan demikian seorang pimpinan harus benar-benar dalam memotivasi bawahannya agar karyawan tersebut dapat melaksanakan tugasnya lebih baik sehingga tujuan perusahaan dapat terealisasi dengan baik. Organisasi harus mampu mengartikulasikan visi, misi dalam program kerja, membangun kerangka untuk kinerja, membuat perencanaan strategic bagi peningkatan kinerja, memastikan ada tolak ukur kinerja, berdasarkan kebutuhan-kebutuhan berbagai kelompok pemakaian jasa, serta mengumpulkan data secara sistematis untuk mengukur secara teratur efektivitas organisasi (Bernardine R.dkk, 2007: 109).

Hasibuan (2000:12) menyatakan bahwa manusia selalu berperan aktif dalam menentukan rencana, sistem, proses, tujuan yang ingin dicapai oleh perusahaan. Tujuan tidak mungkin terwujud tanpa peran karyawan meskipun dukungan sarana dan prasarana serta sumber dana yang dimiliki perusahaan tidak akan ada manfaatnya bagi perusahaan, jika peran aktif karyawan tidak diikutsertakan. Hal ini menunjukkan bahwa sumber daya manusia merupakan kunci pokok yang harus diperhatikan dengan segala kebutuhannya. Pengelolaan sumber daya terkait dan mempengaruhi kinerja organisasional dengan cara

menciptakan nilai atau menggunakan keahlian sumber daya manusia yang berkaitan dengan praktek manajemen dan sarannya cukup luas. Oleh karena itu faktor manusia juga perlu mendapatkan perhatian dari pimpinan atau manajer sehingga pegawai dapat bekerja dengan lebih baik dan tujuan dari organisasi dapat tercapai.

Di sini sengaja dipilih untuk merenungkan kembali makna kepemimpinan yang sejati. Kepemimpinan sering diartikan dengan jabatan formal, yang justru menuntut untuk mendapat fasilitas dan pelayanan dari konstituen yang seharusnya dilayani. Meskipun banyak di antara pemimpin yang dimakanai sebagai jabatan atau sebuah amanah, namun dalam kenyataannya sedikit sekali. Kepemimpinan yang melayani dimulai dari dalam diri kita sehingga diperlukan suatu transformasi dari dalam hati dan perubahan karakter (Veithzal, Bahtiar, B 2014:61)

Pemimpin harus memiliki integritas, efektivitas, rasionilitas, objektivitas dan netral. Jauh dari semua itu pemimpin jelasnya menjadi pelaksana/eksekutif, perencana (*planner*), membuat kebijakan (*policy maker*) dan pastinya menjadi seorang ahli. Seorang leader hendaknya mempunyai konsepsi yang baik dan realistis sehingga dalam menjalankan kepemimpinannya garis yang tepat menuju arah yang telah dicita-citakan. Ia harus mampu menuntun, memadu, membimbing, membangun motivasi kerja mengemudikan organisasi, menjalin jaringan-jaringan dan berkomunikasi dengan baik memberikan suver visi yang efisien.

Dalam suatu perusahaan, pelatihan dan pengembangan adalah suatu investasi dalam sumber daya manusia. Pelatihan melibatkan segenap sumber daya

manusia untuk mendapatkan pengetahuan dan keterampilan pembelajaran sehingga mereka segera akan dapat menggunakannya dalam pekerjaan. Pelatihan dan pengembangan sumber daya manusia semakin meningkat menjadi masalah strategis utama karena berbagai alasan. Perubahan yang cepat dalam teknologi yang berlanjut menyebabkan meningkatnya tingkat keausan keterampilan, desain ulang pekerjaan yang mempunyai tanggung jawab yang luas memerlukan sumberdaya manusia memperkirakan lebih banyak tanggung jawab yang lebih lanjut keterampilan interpersonal untuk menjamin kinerja dalam keberhasilan mereka. Merger dan akuisis telah meningkat dengan pesat. Sumber daya manusia bergerak dari suatu pemberi kerja ke pemberi kerja lainnya dengan frekuensi lebih besar dari pada periode sebelumnya. Globalisasi operasi bisnis memerlukan manajer mendapatkan pengetahuan dan keterampilan yang berhubungan dengan perbedaan bahasa dan budaya (Wibowo, 2016:371).

Banyak instansi yang mengalami kegagalan dalam mencapai tujuan yang diharapkan, disebabkan para karyawan tidak mampu lagi bekerja secara efektif (berhasil guna) dan efisien (berdaya guna). Pada hakekatnya, program pendidikan dan pelatihan diberikan sebagai tambahan bagi upaya memelihara dan mengembangkan kemampuan serta kesiapan karyawan dalam melaksanakan segala bentuk tugas maupun tantangan kerja yang dihadapinya. Untuk itu, suatu organisasi atau instansi sebaiknya melakukan evaluasi secara kontinyu terhadap kebutuhan diselenggarakannya program pendidikan atau pelatihan tertentu bagi karyawan dalam lingkungan kerjanya (Verra, 2013:11). Faktor-faktor yang mempengaruhi kinerja relatif kompleks, bisa jadi faktor intrinsik (tingkat

pendidikan, pengetahuan, keterampilan, motivasi, kesehatan, dan pengalaman) dan bisa faktor ekstrinsik (kompensasi, iklim kerja, kepemimpinan, fasilitas kerja dan hubungan sosial) (Mangkuprawira, 2003: 117).

Pelatihan adalah serangkaian aktivitas yang dirancang untuk meningkatkan keahlian, pengetahuan, pengalaman, ataupun perubahan sikap seseorang (Simamora, 2001: 345). Sedangkan menurut Wibowo (2014:45) Pelatihan juga memiliki pengertian sebagai proses yang melibatkan sumber daya manusia untuk mendapatkan pengetahuan dan keterampilan pembelajaran sehingga mereka dapat menggunakan dalam pelajaran. Berdasarkan kedua pelatihan tersebut dapat disimpulkan bahwa pelatihan merupakan proses yang dibentuk demi meningkatkan kelebihan seseorang untuk digunakan dalam pekerjaannya.

Pemberian program pelatihan dalam perusahaan adalah sangat penting karena akan menambah kemampuan dan keahlian karyawan di dalam menjalankan pekerjaan. Dengan adanya pelatihan juga dapat meningkatkan keterampilan kerja karyawan, sehingga dapat meningkatkan prestasi kerja karyawan sekaligus perusahaan akan berjalan dengan lancar. Program pelatihan harus bertujuan meningkatkan kemampuan teknis, teoritis, konseptual, dan moral pegawai supaya prestasi kerjanya baik dan mencapai hasil yang optimal. Perusahaan yang memperhatikan sumber daya manusia yang menganggap karyawan sebagai mitra kerja, sehingga diperlukan pembinaan karyawan sebagai salah satu strategi dalam mencapai keunggulan bersaing yang menjadi penentu bisa tidaknya efisiensi perusahaan dilakukan (Erlina Hariawati, 2009:121)

Kegiatan pelatihan diharapkan mampu meningkatkan keterampilan karyawan, yang akhirnya akan berpengaruh terhadap hasil kerja dan prestasi kerja karyawan. Oleh karena itu banyak perusahaan selalu berusaha meningkatkan prestasi kerja karyawan dengan memberikan kesempatan untuk mengikuti pelatihan yang diselenggarakan oleh perusahaan (Citra Indah Zuana, 2014: 2). Program-program latihan dirancang untuk meningkatkan prestasi kerja, mengurangi absensi dan perputaran serta memperbaiki keputusan kerja. Setelah menjalani program pelatihan setidaknya organisasi atau perusahaan mengharapkan agar para karyawan yang diikutsertakan dalam pelatihan tersebut dapat meningkatkan prestasinya (Handoko, 2001: 100). Hal tersebut diperkuat oleh pendapat Rivai (2009:212) bahwa pelatihan sangat penting bagi karyawan baru maupun karyawan lama, serta didefinisikan secara singkat sebagai suatu kegiatan untuk meningkatkan prestasi kerja saat ini dan prestasi kerja di masa mendatang.

Gibson (1987) menyatakan ada 3 faktor yang berpengaruh terhadap kinerja. Faktor pertama adalah faktor individu, seperti kemampuan, ketrampilan, latar belakang keluarga, pengalaman kerja, tingkat sosial, dan demografi seseorang. Kedua adalah faktor psikologis, seperti persepsi, peran, kepribadian, motivasi dan kepuasan kerja. Faktor ketiga adalah faktor organisasi, seperti struktur organisasi, desain pekerjaan, kepemimpinan dan sistem penghargaan. Dari pernyataan Gibson tersebut menjelaskan bahwa faktor psikologis, kepuasan kerja dan faktor organisasi seperti budaya organisasi, akan berpengaruh terhadap kinerja.

Tingkat kinerja karyawan cenderung dipengaruhi oleh budaya organisasi yang berlaku (Gibson, 2003 ; Robbins, 2001). Budaya amat berpengaruh pada kinerja jangka panjang perusahaan (Soetjipto dan Firmanzah, 2006). Budaya yang ada pada suatu perusahaan menyebabkan para pekerja memiliki cara pandang yang sama dalam melaksanakan aktivitas pekerjaan. Budaya berhubungan dengan bagaimana perusahaan membangun komitmen mewujudkan visi, memenangkan hati pelanggan, memenangkan persaingan dan membangun kekuatan perusahaan (Mangkusasono, 2007). Budaya organisasi berkaitan dengan karakteristik budaya suatu organisasi yang harus diikuti karyawan dalam sebuah organisasi tersebut terlepas karyawan menyukai atau tidaknya budaya tersebut. Budaya organisasi dipengaruhi oleh pemilik organisasi. Identitas organisasi dapat ditinjau dari budaya organisasi itu sendiri. Mengenai budaya organisasi dalam sebuah organisasi tidak akan berkembang menjadi organisasi yang maju tanpa memperkokoh fondasi budayanya, setelah budaya kuat maka akan berpengaruh besar terhadap strategi yang dijalankan untuk mencapai tujuan yang telah ditetapkan.

Budaya organisasi akan mempengaruhi kinerja karyawan yang dapat menaikkan koordinasi antar karyawan. Sebagaimana diketahui, kinerja adalah hasil kerja yang dapat dicapai oleh seorang atau sekelompok orang dalam suatu organisasi, sesuai dengan wewenang dan tanggungjawab masing-masing dalam rangka mencapai tujuan organisasi yang bersangkutan secara legal yang tidak melanggar hukum dan sesuai dengan moral maupun etika (Lilis, 2009).

Budaya organisasi dapat mempengaruhi kinerja sumber daya manusia, dampak budaya organisasi memberikan kontribusi secara langsung pada kinerja karyawan dalam menyelesaikan tugas-tugas yang telah dibebankan. Dalam suatu perusahaan diperlukan adanya budaya organisasi yang kuat agar nilai-nilai yang ada dapat benar-benar dipahami dan diterapkan secara mendalam, dianut dan diperjuangkan oleh para karyawan agar dapat tercapai kinerja yang baik dan optimal. Budaya organisasi dapat mempengaruhi cara orang dalam berperilaku dan harus menjadi acuan dalam setiap menyelesaikan tugastugasnya dan kebijakan yang diambil. Oleh karena itu budaya organisasi yang terbentuk sangat berpengaruh dengan cara pikir para karyawan dalam menyelesaikan suatu masalah dan dalam hal pengambilan keputusan. Budaya yang kuat dalam organisasi memberikan dorongan kepada anggotanya untuk bertindak dan berperilaku sesuai dengan yang diharapkan organisasi.

Dengan mematuhi aturan dan juga kebijakan-kebijakan yang ada di dalam organisasi tersebut diharapkan dapat mengoptimalkan kinerja dan produktivitas para karyawan untuk mencapai tujuan. Budaya organisasi dalam setiap perusahaan atau organisasi muncul dari hasil perjalanan hidup para pendiri organisasi atau anggota dari organisasi tersebut. Mereka berperan dalam pengambilan keputusan dan penentu arah strategi organisasi. Hal inilah yang membuat budaya dalam satu organisasi berbeda dengan budaya di organisasi lainnya. Pendapat ini diperkuat oleh pernyataan Robbins (1998) yang mendefinisikan budaya organisasi (organizational culture) sebagai suatu system

makna bersama yang dianut oleh anggota-anggota yang membedakan organisasi tersebut dengan organisasi yang lain.

Berdasarkan latar belakang diatas penulis merasa tertarik untuk menganalisis lebih jauh tentang “**Pengaruh Penerapan *Diversity Management* terhadap Kinerja Organisasi (Studi pada PTP Nusantara XIV Gula Takalar)**”.

B. Rumusan Masalah

Berdasarkan latar belakang yang telah diuraikan, maka terdapat beberapa rumusan masalah, sebagai berikut:

1. Apakah kepemimpinan, pelatihan dan pendidikan keragaman, budaya, berpengaruh secara simultan terhadap kinerja organisasi Pabrik Gula Takalar?
2. Apakah Kepemimpinan berpengaruh terhadap Kinerja Organisasi Pabrik Gula Takalar?
3. Apakah Pelatihan dan Pendidikan Keragaman berpengaruh terhadap Kinerja Organisasi Pabrik Gula Takalar?
4. Apakah Budaya berpengaruh terhadap Kinerja Organisasi Pabrik Gula Takalar?

C. Hipotesis

Hipotesis merupakan jawaban sementara terhadap rumusan masalah penelitian, di mana rumusan masalah penelitian telah dinyatakan dalam bentuk kalimat pertanyaan. Dikatakan sementara, karena jawaban yang diberikan baru

didasarkan pada teori yang relevan, belum didasarkan pada fakta-fakta empiris yang diperoleh melalui pengumpulan data (Sugiyono, 2017: 63).

1. Pengaruh kepemimpinan, pelatihan dan pendidikan keragaman, budaya, berpengaruh secara simultan terhadap kinerja organisasi

AM.kadarman,jusuf udaya,dkk (2001), berpendapat bahwa tugas sebuah pemimpin adalah mendorong bawahannya untuk mencapai tujuan seorang pemimpin harus bisa memotivasi bawahannya agar mereka mau melaksanakan tugas yang diberikan kepadanya dengan baik agar dapat menghasilkan kinerja yang baik.

Selain kepemimpinan Pendidikan dan pelatihan juga merupakan salah satu bentuk pembinaan terhadap pegawai untuk menambah pengetahuan dan keterampilan sehingga dapat mengikuti perkembangan perubahan system dan teknologi yang di bebaskan kepadanya. Pendidikan dan pelatihan menurut sedarmayanti (2005) adalah salah satu upaya untuk mengembangkan sumber daya manusia, merupakan suatu siklus yang harus dilakukan secara terus menerus dalam hal untuk meningkatkan kinerja karyawan. Budaya organisasi juga merupakan salah satu mendorong kinerja karyawan budaya yang dimaksud adalah sesuai nilai yang melekat yang di jadikan sebagai suatu ciri khas yang dapat memberikan pengaruh positif terhadap kinerja budaya yang kuat harus memiliki norma-norma kinerja yang tinggi. Perilaku yang bisa diterima dan diperkuat harus mendukung kinerja yang tinggi selain itu budaya yang kuat juga mengembangkan komitmen yang kuat para anggota organanisasi ketika mereka menerima nilai-nilai tersebut (Buhler:2007).

Berdasarkan pendapat dan uraian diatas maka dapat disimpulkan bahwa kepemimpinan, pelatihan dan pendidikan keragaman, budaya merupakan suatu upaya pengembangan sumber daya manusia dalam sebuah organisasi. Apabila individu dalam suatu organisasi telah memiliki kemampuan dan keterampilan, sesuai dengan tugas dan pekerjaannya maka akan berdampak terhadap kinerja dalam sebuah organisasi, disinilah letak hubungan kepemimpinan, pelatihan dan pendidikan keragaman, budaya, hal ini sejalan dengan penelitian (Ari Cahyono, 2012) variabel gaya kepemimpinan, motivasi dan budaya organisasi secara bersama-sama (simultan) terhadap kinerja dosen dan karyawan. Sebagaimana yang dilakukan oleh Verra (2013) penelitian menunjukkan bahwa secara bersama-sama (serentak) maupun secara terpisah (parsial) variabel pendidikan (X1) dan pelatihan (X2) mempunyai pengaruh terhadap kinerja karyawan (Y) yang signifikan.

H4: kepemimpinan, pelatihan dan pendidikan keragaman, budaya, berpengaruh secara simultan terhadap kinerja organisasi Pabrik Gula Takalar

2. Pengaruh Kepemimpinan terhadap Kinerja Organisasi

Dubrin (2005) mengemukakan bahwa kepemimpinan itu adalah upaya mempengaruhi banyak orang melalui komunikasi untuk mencapai tujuan, cara mempengaruhi orang dengan petunjuk atau perintah, tindakan yang menyebabkan orang lain bertindak atau merespon dan menimbulkan perubahan positif, kekuatan dinamis penting yang memotivasi dan mengkoordinasikan organisasi dalam rangka mencapai tujuan, kemampuan untuk menciptakan rasa percaya diri dan dukungan diantara bawahan agar tujuan organisasional dapat tercapai.

Dari penelitian yang dilakukan oleh Ida dan Agus (2008) membuktikan bahwa kepemimpinan berpengaruh positif dan signifikan terhadap kinerja perusahaan, artinya kepemimpinan merupakan suatu upaya untuk memengaruhi banyak orang melalui proses komunikasi untuk mencapai tujuan organisasi diharapkan dapat menimbulkan perubahan positif berupa kekuatan dinamis yang dapat mengkoordinasikan organisasi dalam rangka mencapai tujuan jika diterapkan sesuai dengan koridor yang telah ditetapkan kedua belah pihak sesuai dengan jabatan yang dimiliki. Jadi hipotesis dalam penelitian ini yaitu.

H1: Kepemimpinan berpengaruh secara positif dan signifikan terhadap kinerja organisasi Pabrik Gula Takalar

3. Pengaruh Pelatihan dan Pendidikan Keragaman terhadap Kinerja Organisasi

Pendidikan dan pelatihan merupakan dua hal yang hampir sama maksud dan pelaksanaannya, namun ruang lingkupnya yang membedakan karakteristik kedua kegiatan tersebut. Pelatihan merupakan tugas untuk meningkatkan pengetahuan, pengertian atau sikap para tenaga kerja. Sedangkan pendidikan berhubungan dengan menambah pengetahuan umum dan pengertian tentang seluruh lingkungan kerja. Selain itu, pendidikan berhubungan dengan menjawab *How* (bagaimana) dan *Why* (mengapa), dan biasanya pendidikan lebih banyak berhubungan dengan teori pekerjaan. Sekaligus bahwa pendidikan merupakan suatu usaha untuk mengembangkan kemampuan berpikir dari seorang tenaga kerja. Sedangkan pelatihan merupakan pendidikan dalam arti sempit terutama dengan instruksi, tugas khusus dan disiplin (Verra, 2013: 14).

Dari penelitian yang dilakukan oleh Verra (2013) Hasil penelitian menunjukkan bahwa variabel pelatihan (X2) mempunyai pengaruh terhadap variabel kinerja karyawan (Y), yang signifikan pada. Besarnya pengaruh variabel pelatihan (X2) terhadap variabel kinerja karyawan (Y). Hal ini berarti bahwa apabila variabel pelatihan (X2) diharapkan kinerja karyawan (Y), Ceteris Paribus. Pendidikan dan pelatihan berpengaruh terhadap peningkatan kinerja karyawan. Pendidikan dan pelatihan secara bersama berpengaruh terhadap kinerja karyawan. Pendidikan dan pelatihan mempunyai kontribusi atau proporsi sumbangan yang cukup besar terhadap variasi (naik-turunnya) kinerja karyawan, disamping variasi yang dijelaskan oleh faktor-faktor lain. Terdapat hubungan yang sangat erat antara pendidikan dan pelatihan dengan efektivitas kerja pegawai. Jadi hipotesis dalam penelitian ini yaitu.

H2: Pelatihan dan Pendidikan Keragaman berpengaruh secara positif dan signifikan terhadap kinerja organisasi Pabrik Gula Takalar

4. Pengaruh Budaya terhadap Kinerja Organisasi

Dalam studi budaya, corporate culture diposisikan pada tingkat kedua sementara national culture dan professional culture berada pada posisi pertama dan ketiga dalam hierarkinya (Moosmüller, 1997), sehingga dalam prakteknya corporate culture dapat dipengaruhi baik itu oleh national culture maupun professional culture. National culture melekat pada bangsa tempat di mana suatu perusahaan multinasional beroperasi, baik di negara asalnya maupun di kantor perwakilannya di luar negeri. Sementara professional culture ada pada individu – individu yang berada dalam sebuah divisi atau departemen di organisasi. Tentu

saja, sebelum bergabung dalam sebuah organisasi, individu-individu tersebut juga membawa budaya yang berasal dari lingkungan keluarga maupun tempat tinggalnya. Meskipun, pada dasarnya budaya yang melekat pada individu tersebut sulit untuk dirubah baik disadari maupun tidak disadari.

Dari penelitian yang dilakukan oleh Ida dan Agus (2008) membuktikan bahwa mempunyai pengaruh positif dan signifikan terhadap kinerja perusahaan, artinya budaya organisasi yang merupakan hasil dari interaksi ciri-ciri kebiasaan yang mempengaruhi kelompok-kelompok orang dalam lingkungan organisasinya, akan membentuk suatu persepsi subyektif keseluruhan mengenai organisasi berdasarkan pada faktor-faktor seperti toleransi resiko, tekanan pada tim, dan dukungan orang, persepsi keseluruhan ini akan menjadi budaya atau kepribadian organisasi tersebut yang mampu mendukung dan mempengaruhi kepuasan kerja karyawan dan kinerja perusahaan serta dampak yang lebih besar pada budaya yang lebih kuat. Jadi hipotesis dalam penelitian ini yaitu.

H3: Budaya berpengaruh secara positif dan signifikan terhadap Kinerja Organisasi Pabrik Gula Takalar

D. Definisi Oprasional dan Ruang Lingkup Penelitian

Menurut sugiyono (2017:38), variabel penelitian adalah segala sesuatu yang berbentuk apa saja yang ditetapkan oleh penelitian untuk dipelajari sehingga di peroleh informasi tentang hal tersebut, kemudian ditarik kesimpulannya.

1. Variabel independen (bebas)

Variabel ini sering disebut sebagai variabel *stimulus*, *prdictor*, *antecedent*. Dalam bahasa Indonesia sering disebut variabel bebas. Variabel bebas

merupakan variabel yang mempengaruhi atau yang menjadi sebab perubahan timbulnya variabel independen (terkait). Variabel independen dalam penelitian ini adalah *Diversity Management* (kepemimpinan X1, Memberikan pelatihan dan pendidikan keragaman X2, budaya organisasi X3).

2. Variabel dependen (terikat)

Menurut Cameron, M. Smith and Charles Sullivan (2013) variable dependen (terkait) sering disebut sebagai variable *output*, kriteria, *consistent*. Dalam bahasa Indonesia sering disebut sebagai variable terkait. Variable terikat merupakan variable yang mempengaruhi atau yang menjadi akibat, karena adanya variable bebas. Variable dependen dalam penelitian adalah Kinerja Organisasi adalah setiap bentuk persekutuan antara dua orang atau lebih yang bekerja sama untuk mencapai tujuan bersama, dan terikat secara formal dalam satu ikatan hierarki dimana selalu terdapat hubungan antara seorang atau sekelompok orang yang disebut pimpinan dan seorang atau sekelompok orang yang disebut bawahan.

a. Kepemimpinan

Menurut Hersey-Blanchard dalam Robbins (1996:45) dan Wirjana dan Supardo (2005:48) ada 4 indikator kepemimpinan yaitu sebagai berikut:

1) *Telling*

2) *Participating*

3) *Delegating*

b. Memberikan pelatihan dan pendidikan keragaman

Menurut Riza Rezita (2015) indikator pelatihan dan pendidikan antara lain :

1) pelaksanaan

2) evaluasi

3) imlementasi

c. Budaya organisasi

Menurut Robbins (2010) Indikator yang digunakan adalah :

1) perhatian terhadap detail

2) orientasi hasil

3) orientasi manusia

d. Kinerja Organisasi

Menurut Brahmasari (2004:121-122), indikator kinerja organisasi

yaitu:

1) kualitas kerja

2) disiplin dalam bekerja

3) pengetahuan pekerjaan

E. Penelitian Terdahulu

Penelitian terdahulu adalah ilmu yang dalam cara berpikirnya menghasilkan kesimpulan berupa ilmu pengetahuan yang dapat diandalkan.

Tabel 1.1

Penelitian terdahulu

Nama dan tahun	Judul penelitian	Variabel	Metode analisis data	Hasil penelitian
Ida Ayu Brahmasari, Agus Suprayetn	Pengaruh Motivasi Kerja, Kepemimpin	Motivasi kerja (X1) Kepemimpin		Hasil penelitian ini membuktikan bahwa kepemimpinan

<p>o 2008</p>	<p>an dan Budaya Organisasi Terhadap Kepuasan Kerja Karyawan serta Dampaknya pada Kinerja Perusahaan</p>	<p>an(X2) Budaya organisasi(X 3) Kepuasan kerja(Z) Kinerja perusahaan(Y)</p>	<p>berpengaruh positif dan signifikan terhadap kinerja perusahaan, Hasil penelitian ini membuktikan bahwa mempunyai pengaruh positif dan signifikan terhadap kinerja perusahaan, Hasil penelitian ini membuktikan bahwa kepuasan kerja karyawan berpengaruh positif dan signifikan terhadap kinerja perusahaan.</p>
<p>Slamet Riyadi 2011</p>	<p>Pengaruh Kompensasi Finansial, Gaya Kepemimpin an, dan Motivasi Kerja Terhadap Kinerja Karyawan</p>	<p>Kompensasi Finansial (X1) Gaya Kepemimpin an (X2) Motivasi Kerja (Z) Kinerja Karyawan</p>	<p>variabel bebas kompensasi finansial (X1) tidak berpengaruh terhadap motivasi kerja (Z), gaya kepemimpinan (X2) secara signifikan mempengaruhi motivasi kerja (Z),</p>

	pada Perusahaan Manufaktur di Jawa Timur	(Y)		kompensasi finansial (X1) tidak mempengaruhi kinerja karyawan (Y), gaya kepemimpinan (X2) secara signifikan mempengaruhi Kinerja Karyawan (Y), Motivasi Kerja (Z) secara signifikan mempengaruhi Kinerja Karyawan (Z).
Verra Nita Turere 2013	Pengaruh pendidikan dan pelatihan terhadap peningkatan kinerja karyawan	Pendidikan (X1) Pelatihan (X2) Kinerja karyawan (Y)		Variabel pendidikan (X1) mempunyai pengaruh terhadap variabel kinerja karyawan (Y), yang signifikan pada taraf nyata, variabel pelatihan (X2) mempunyai pengaruh terhadap variabel kinerja karyawan (Y), yang signifikan

				pada taraf nyata.
--	--	--	--	-------------------

F. Tujuan dan Manfaat Penelitian

1. Tujuan Penelitian

- a. Untuk mengetahui Kepemimpinan berpengaruh secara signifikan terhadap Kinerja Organisasi.
- b. Untuk mengetahui pelatihan dan pendidikan keragaman berpengaruh secara signifikan terhadap Kinerja Organisasi
- c. Untuk mengetahui budaya berpengaruh secara signifikan terhadap Kinerja Organisasi.
- d. Untuk mengetahui kepemimpinan, pelatihan dan pendidikan keragaman, budaya berpengaruh secara simultan terhadap kinerja organisasi.

2. Manfaat Penelitian

a. Bagi Perusahaan

Hasil penelitian dapat digunakan oleh perusahaan terkait sebagai bahan pertimbangan untuk kinerja organisasi dan penyelesaian masalah terkait dengan kinerja.

1. Bagi Akademik

Penelitian ini dapat menambah wawasan baru mengenai kinerja organisasi serta faktor-faktor yang mempengaruhinya. Bagi selanjutnya, penelitian ini dapat menjadi literature atau sebagai referensi bagi peneliti yang ingin meneliti mengenai kinerja organisasi.

BAB II

TINJAUAN TEORITIS

A. Teori Perilaku

Perilaku pada dasarnya berorientasi pada tujuan. Dengan perkataan lain, perilaku kita pada umumnya dimotivasi oleh suatu keinginan untuk mencapai tujuan tertentu. Tujuan spesifik tersebut tidak selalu diketahui secara sadar oleh individu yang bersangkutan. Skinner (1938) seorang ahli psikologi stimulus (rangsangan dari luar), oleh karena perilaku itu terjadi melalui proses adanya stimulus terhadap organism dan kemudian organism tersebut merespon.

Menurut teori Lawrance Green dan kawan-kawan (1980) menyatakan bahwa perilaku manusia dipengaruhi dua faktor pokok, yaitu faktor perilaku (*behavior causes*) dan faktor diluar perilaku (*non behavior causes*). Selanjutnya perilaku itu sendiri ditentukan atau terbentuk dari 3 faktor yaitu:

1. Faktor predisposisi, yang mencakup pengetahuan, sikap dan sebagainya.
2. Faktor pemungkin, yang mencakup lingkungan fisik, tersedia atau tidak tersedianya fasilitas-fasilitas atau sarana-sarana keselamatan kerja, misalnya tersedianya APD, pelatihan dan sebagainya.
3. Faktor penguat, faktor ini meliputi undang-undang, peraturan-peraturan, pengawasan dan sebagainya.

B. Manajemen Sumber Daya Manusia (MSDM)

1. Pengertian MSDM

Manajemen Sumber Daya Manusia adalah penduduk yang siap, mau dan mampu memberikan sumbangan terhadap usaha untuk mencapai tujuan

organisasi. Dalam ilmu kependudukan, konsep sumber daya manusia ini dapat disejajarkan dengan konsep tenaga kerja yang meliputi angkatan kerja dan bukan angkatan kerja. Angkatan yang bekerja disebut juga dengan pekerja. Organisasi pada dasarnya merupakan kerja sama antara dua orang atau lebih dalam rangka mencapai suatu tujuan. Organisasi adalah kumpulan orang, proses pembagian kerja antara orang-orang tersebut dan adanya system kerja sama atau system sosial diantara orang-orang tersebut (Samsuni, 2017: 113).

Dalam mencapai tujuan, organisasi memerlukan berbagai macam sumber daya. Mulai dari sumber daya manusia, peralatan, mesin, keuangan, dan sumber daya informasi. Setiap sumber daya memiliki tugas dan fungsinya masing-masing. Sebagai suatu system sumber daya-sumber daya tersebut akan berinteraksi dan saling bekerja sama sehingga tujuan dapat tercapai dengan efektif dan efisien. Pada akhirnya produk yang dihasilkan oleh perusahaan akan diterima oleh masyarakat.

2. Manajemen Sumber Daya Manusia Menurut Perspektif Islam

Islam telah menetapkan tujuan adanya pencipta alam raya ini, sebagaimana menjaga keseimbangan antara individu, masyarakat dan alam semesta. Individu dan masyarakat merupakan bagian dari kehidupan alam raya ini. Banyak kita temukan ayat alquran yang menjelaskan hubungan harmonis antara individu dan kehidupan alam semesta. Allah berfirman dalam surah Al-Dzariyat [51]: 56-57.

وَمَا خَلَقْتُ الْجِنَّ وَالْإِنْسَ إِلَّا لِيَعْبُدُونِ ﴿٥٦﴾ مَا أُرِيدُ مِنْهُمْ مِنْ رِزْقٍ وَمَا أُرِيدُ أَنْ يُطْعَمُوا ﴿٥٧﴾

Terjemahnya:

Dan aku tidak menciptakan jin dan manusia melainkan supaya mereka mengabdikan kepada-Ku. Aku tidak menghendaki rezki sedikitpun dari mereka dan aku tidak menghendaki supaya mereka memberi-Ku makan.

Allah telah menjadikan ibadah sebagai alasan kehadiran penciptaan manusia. Akan tetapi, dengan adanya ibadah ini bukan berarti manusia tidak bekerja dan memisahkan diri dari kehidupan dunia. Sesuai dengan risalah Allah, manusia memiliki kewajiban untuk memakmurkan bumi, menyebarkan hukum ilahi di muka bumi sesuai dengan kehendak dan aturan Allah, serta tujuan penurunan syariah.

Dalam ayat lain, Allah berfirman dalam surah Al-An'am [6]:162:163.

قُلْ إِنَّ صَلَاتِي وَنُسُكِي وَمَحْيَايَ وَمَمَاتِي لِلَّهِ رَبِّ الْعَالَمِينَ ۝ لَا شَرِيكَ لَهُ ۝ وَبِذَلِكَ أُمِرْتُ وَأَنَا أَوَّلُ الْمُسْلِمِينَ ۝

Terjemahnya:

Katakanlah: Sesungguhnya sembahyangku, ibadatku, hidupku dan matiku hanyalah untuk Allah, Tuhan semesta alam. Tiada sekutu bagi-Nya; dan demikian Itulah yang diperintahkan kepadaku dan aku adalah orang yang pertama-tama menyerahkan diri (kepada Allah).

Proses ibadah yang dilakukan individu Muslim tidak akan sempurna kecuali Mutaba'ah (mengikuti) terhadap tata cara ibadah yang telah diajarkan Rasulullah Saw. Ia harus meyakini bahwa Rasulullah Saw sumber dalam beribadah.

C. Kepemimpinan

Kepemimpinan adalah suatu proses memengaruhi orang lain untuk memahami dan menyetujui tentang apa yang perlu dilakukan dan bagaimana

melakukannya, dan proses memfasilitasi individu dan usaha kolektif untuk menyelesaikan sasaran bersama (Yukl, 2010: 26). Dalam definisi ini termasuk usaha tidak hanya memengaruhi dan memfasilitasi pekerjaan sekarang dari kelompok atau organisasi, tetapi juga untuk memastikan bahwa dipersiapkan menghadapi tantangan masa depan. Pengaruh dapat berbentuk langsung maupun tidak langsung. Proses memengaruhi hanya dapat menyangkut pemimpin tunggal atau banyak pemimpin (Wibowo, 2016: 3).

1. Teori kepemimpinan

Teori kepemimpinan membicarakan bagaimana seseorang menjadi pemimpin, atau bagaimana timbulnya seseorang pemimpin. Ada beberapa teori tentang kepemimpinan.

a. Teori Kelebihan

Menurut Wursanto (2003) beranggapan bahwa seseorang akan menjadi pemimpin apabila ia memiliki kelebihan dari para pengikutnya. Pada dasarnya kelebihan yang harus dimiliki oleh seorang pemimpin mencakup tiga hal, (1) Kelebihan *Rasi*, Kelebihan menggunakan pikiran, kelebihan dalam pengetahuan tentang hakikat tujuan dari organisasi, dan kelebihan dalam memiliki pengetahuan tentang cara-cara menggerakkan organisasi, serta dalam pengambilan keputusan yang cepat dan tepat. (2) Kelebihan Rohani, Berarti seorang pemimpin harus mampu menunjukkan keluhuran pekerti budi pekertinya kepada para bawahan. Seorang pemimpin harus mempunyai moral yang tinggi karena pada dasarnya pemimpin merupakan panutan para pengikutnya. Segala tindakan, perbuatan, sikap dan ucapan hendaknya menjadi suri teladan bagi para

pengikutnya. (3) Kelebihan Badaniah, Seorang pemimpin hendaknya memiliki kesehatan badaniah yang lebih yang lebih dari para pengikutnya sehingga memungkinkannya untuk bertindak dengan cepat. Akan tetapi, masalah kelebihan badaniah ini bukan merupakan factor pokok (Veithzal, 2014:6).

b. Teori Sifat

Menurut Miftah Thoha (2003), sesungguhnya tidak ada korelasi sebab akibat antara sifat dan keberhasilan manajemen, pendapatnya itu merujuk pada hasil penelitian Keith Davis yang menyimpulkan ada empat sifat umum yang berpengaruh terhadap keberhasilan kepemimpinan organisas, (1) Kecerdasan hasil dari penelitian pada umumnya membuktikan bahwa pemimpin mempunyai tingkat kecerdasan yang lebih tinggi dibandingkan dengan yang dipimpin. Namun demikian, pemimpin tidak biasa melampaui terlalu melampaui terlalu banyak dari kecerdasan pengikutnya. (2) Kedewasaan dan keleluasaan hubungan social, para pemimpin cenderung menjadi matang dan mempunyai emosi yang stabil, serta mempunyai perhatian yang luas terhadap aktivitas-aktivitas social. Dia mempunyai keinginan menghargai dan dihargai. (3) Motivasi dan dorongan berprestasi, para pemimpin secara relative mempunyai dorongan motivasi yang kuat untuk berprestasi. Mereka berusaha mendapatkan penghargaan yang intrinsic dibandingkan dari yang ekstrinsik. (4) Sikap-sikap hubungan kemanusiaan, para pemimpin yang berhasil mau mengakui harga diri dan kehormatan para pengikutnya dan mampu berpihak kepadanya, dalam istilah penelitian Universitas Ohio pemimpin itu mempunyai perhatian, dan kalau mengikuti istilah penemuan

Michigan, pemimpin itu berorientasi pada karyawan bukannya berorientasi pada produksi.

c. Teori Keturunan

Menurut Wursanto (2003) yang mengatakan bahwa seseorang dapat menjadi pemimpin karena keturunan atau warisan. Karena orang tuanya seorang pemimpin, maka anaknya otomatis akan menjadi pemimpin menggantikan orang tuanya, seolah-olah seseorang menjadi pemimpin karena ditakdirkan (Veithzal 2014:7).

d. Teori Karismatik

Menurut Wursanto (2003), Yang mempunyai bahwa seseorang menjadi pemimpin karena mempunyai karisma atau (pengaruh) yang sangat besar. Karisma itu diperoleh dari kekuatan Yang Maha Kuasa. Dalam hal ini, ada sesuatu kepercayaan bahwa orang itu adalah pancaran Zat Tunggal, sehingga dianggap mempunyai kekuatan gaib (*spranatural power*). Pemimpin yang bertipe karismatik biasanya memiliki daya tarik, kewibawaan dan pengaruh yang sangat besar (Veithzal, 2014:8).

e. Teori Bakat

Yang disebut juga teori ekologis, menyatakan bahwa pemimpin itu lahir karena bakatnya. Ia menjadi pamimpin karena mempunyai bakat untuk menjadi pemimpin. Bakat kepemimpinan itu harus dikembangkan, misalnya dengan member kesempatan orang tersebut menduduki suatu jabatan (Veithzal, 2014:8).

f. Teori Sosial

Beranggapan bahwa pada dasarnya setiap orang dapat menjadi pemimpin. Setiap orang mempunyai bakat untuk menjadi pemimpin asal dia diberi kesempatan. Setiap orang dapat dididik menjadi pemimpin karena masalah kepemimpinan dapat dipelajari, baik melalui pendidikan formal maupun melalui pengalaman praktik (Veithzal, 2014:8).

g. Teori Kelompok

Menurut Miftah Thoha (2003), beranggapan bahwa, supaya kelompok biasa mencapai tujuan-tujuannya, maka harus dapat suatu pertukaran yang positif di antara pemimpin dan pengikut-pengikutnya. Teori kelompok ini dasar perkembangannya pada psikologi social (Veithzal, 2014:8).

h. Teori Situasional

Menyatakan bahwa beberapa variable situasional mempunyai pengaruh terhadap peranan kepemimpinan, kecakapan, dan perilakunya termasuk pelaksanaan kerja dan kepuasan para pengikutnya. Beberapa variable situasional didefinisikan, tetapi tidak semua ditarik oleh situasional ini (Veithzal, 2014:8).

i. Model kepemimpinan Kontijensi

Yang ditemukan oleh Fiedler sebagai hasil pengujian hipotesis yang telah dirumuskan dari penelitiannya terdahulu. Model ini berisi tentang hubungan antara gaya kepemimpinan dengan situasi yang menyenangkan dalam hubungannya dengan dimensi-dimensi empiris, (1) Hubungan pimpinan-anggota, variable ini sebagai hal yang paling menentukan dalam menciptakan situasi yang menyenangkan. (2) Derajat dari struktur tugas, dimensi ini merupakan urutan

kedua dalam menciptakan situasi yang menyenangkan. (3) Posisi kekuasaan pemimpin yang dicapai lewat otoritas formal, dimensi ini merupakan urutan ketiga dalam menciptakan situasi yang menyenangkan (Veithzal, 2014:8).

Pengetahuan tentang proses dalam individu dan taksonomi peran, dan ciri kepemimpinan memberi pemikiran yang berguna untuk mengembangkan teori kepemimpinan yang efektif dengan lebih baik. Tetapi, potensi kontribusi dari pendekatan dalam individu terbatas, karena tidak secara jelas mencakup apa yang paling dianggap para pakar sebagai proses penting kepemimpinan, seperti memengaruhi orang lain, seperti bawahan, rekan kerja, bos, dan pihak eksternal. Gury yukl (2010: 19)

2. Kepemimpinan dalam Perspektif Islam

Dalam islam, kepemimpinan sering dikenal dengan perkataan *khalifah* yang bermakna “wakil”, firman Allah Swt dalam surah Al-Baqarah [2]:30:

وَإِذْ قَالَ رَبُّكَ لِلْمَلٰئِكَةِ اِنِّيْ جَاعِلٌ فِى الْاَرْضِ خَلِيْفَةً ۗ قَالُوْۤا اَتَجْعَلُ فِيْهَا مَنْ يُفْسِدُ فِيْهَا وَيَسْفِكُ الدِّمَآءَ وَنَحْنُ نُسَبِّحُ بِحَمْدِكَ وَنُقَدِّسُ لَكَ ۗ قَالَ اِنِّيْۤ اَعْلَمُ مَا لَا تَعْلَمُوْنَ ﴿۳۰﴾

Terjemahannya:

Ingatlah ketika Tuhanmu berfirman kepada Para Malaikat: "Sesungguhnya aku hendak menjadikan seorang khalifah di muka bumi." mereka berkata: "Mengapa Engkau hendak menjadikan (khalifah) di bumi itu orang yang akan membuat kerusakan padanya dan menumpahkan darah, Padahal Kami Senantiasa bertasbih dengan memuji Engkau dan mensucikan Engkau?" Tuhan berfirman: "Sesungguhnya aku mengetahui apa yang tidak kamu ketahui."

Ayat mengisyaratkan bahwa khalifa (pemimpin) adalah pemegang mandat

Allah SWT untuk mengembangkan amanah kepemimpinan langit di muka bumi.

Ingat komunitas malaikat pernah memprotes terhadap khalifanhan manusia dimuka bumi.

Dalam islam, perbedaan level pekerjaan dan kepemimpinan (kekuasaan) berstandar pada perbedaan ilmu pengetahuan intelektual, ataupun pengalaman teknis. Allah berfirman dalam surah yusuf [12]:76:

جَزَعُ دَرَجَاتٍ مِّنْ نَّشَاءٍ وَفَوْقَ كُلِّ ذِي عِلْمٍ عَلِيمٌ ﴿٧٦﴾

Terjemahnya:

Kami tinggikan derajat orang yang Kami kehendaki; dan di atas tiap-tiap orang yang berpengetahuan itu ada lagi yang Maha mengetahui.

Masyarakat muslim terbentuk berdasarkan kesamaan akidah dan keyakinan, para pegawai adalah bagian dari anggota masyarakat untuk menjalankan tugas bagi kemaslahatan bersama (ahmad, 2008).

D. Pelatihan dan Pendidikan Keragaman

Menurut Edy Sutrisno (2011:65) pendidikan merupakan totalitas interaksi manusia untuk pengembangan manusia seutuhnya, dan pendidikan merupakan proses yang terus-menerus yang senantiasa berkembang. Peserta didik merupakan masukan, setelah mengalami proses pendidikan dengan memanfaatkan tujuan pendidikan yaitu sumber daya dari kurikulum yang ada, menghasilkan keluaran berupa kemampuan tertentu, sehingga dapat dikatakan bahwa perubahan tingkah laku termasuk didalamnya pengetahuan, sikap, tindakan, penampilan dan sebagainya (Widhayu, 2013: 3).

Menurut Simamora (2006:342) pelatihan (*training*) merupakan proses sistematis pengubahan perilaku para karyawan dalam suatu arah guna

meningkatakna tujuan-tujuan organisasional. Dalam pelatihan diciptakan suatu lingkungan dimana para karyawan dapat memperoleh atau mempelajari sikap, kemampuan, keahlian, pengetahuan, dan perilaku yang spesifik yang berkaitan dengan pekerjaan. Pelatihan biasanya terfokus pada penyediaan bagi para karyawan keahlian-keahlian khusus atau membantu mereka mengoreksi kelemahan-kelemhan dalam kinerja mereka (Widhayu, 2013: 3).

Pendidikan dan pelatihan berbasis kompetensi merupakan prinsip dalam pengelolaan sumber daya manusia yang diharapkan dapat memberikan kontribusi positif kepada perusahaan. Untuk meningkatkan kualitas dan kemampuan karyawan, maka perusahaan memberikan kesempatan yang sama kepada seluruh karyawan untuk mengikuti pendidikan dan pelatihan. Pelatihan yang berkaitan dengan keragaman sendiri masuk dalam pelatihan induksi yang didapat karyawan ketika awal masuk perusahaan. Pelatihan mengenai keragaman sendiri tiap perusahaan berbeda-beda. Hal ini sesuai dengan Wheeler (1994) sebagaimana dikutip oleh Wenting et.al (1997) yang menyatakan bahwa definisi untuk pelatihan keragaman bervariasi dari satu organisasi ke organisasi lain dan sering kali cara organisasi mendefinisikan pelatihan keragaman sangat dipengaruhi oleh keragaman yang dipahami dalam organisasi (Bernadetha Femi Arik Prasetya, 2017: 42).

E. Budaya Organisasi

Schein (1985) memberikan definisi bahwa budaya organisasi adalah pola asumsi dasar yang telah ditemukan suatu kelompok, ditentukan, dan dikembangkan melalui proses belajar untuk menghadapi persoalan penyesuaian

(adaptasi) kelompok eksternal dan interaksi kelompok internal, pola asumsi tersebut telah tertata baik sehingga menjadi bahan pertimbangan yang valid, oleh sebab itu budaya diajarkan kepada anggota-anggota baru sebagai salah satu cara untuk menanamkan pemahaman, pemimiran, dan perasaan yang terkait dengan persoalan-persoalan organisasi.

Sedangkan Gardner (1999) member pengertian budaya organisasi sebagai kekuatan yang tidak kelihatan dibalik sesuatu yang dapat dilihat dari sebuah organisasi. Kekuatan tersebut member suatu energy sosial yang mampu mengerakkan orang untuk bertingkah laku.

Budaya organisasi adalah sebuah keyakinan, sikap dan nilai yang umumnya dimiliki yang timbul dalam organisasi dikemukakan dengan lebih sederhana budaya adalah cara kita melakukan sesuatu disini. Pola nilai, norma keyakinan, sikap dan asumsi ini mungkin tidak diungkapkan tetapi akan membentuk cara orang berperilaku dan melakukan sesuatu, nilai mengacu kepada apa yang diyakini merupakan hal-hal penting mengenai cara orang dan organisasi berperilaku.

Menurut Harvard (2002) mendasarkan pada pandangan Frank Hartle yang yang membagi budaya kerja menjadi:

1. *Functional work culture*, menekankan pada reliabilitas dan menggunakan teknologi utama organisasi melalui fungsi organisasi. Tipe budaya kerja ini pada umumnya dimiliki organisasi *manufacturing* serta pemerintah pusat dan daerah. Sebagai *contributor* utama untuk penilaian adalah pemimpin

fungsional dan pemimpin dalam fungsi. Ukuran yang dapat dipergunakan untuk menilai adalah:

- a. Kompetensi fungsional, seperti spesialis produksi, akuntansi, pembelian.
- b. Kemampuan menggunakan pemikiran logis dan analisis.
- c. Kinerja terhadap sasaran kerja individual.
- d. Kemampuan membujuk fungsi lain.
- e. Membangun pengertian tentang perintah.
- f. Mengembangkan orang lain, biasanya dalam fungsinya.

2. *Process work culture*, menekankan fokus pada pelanggan dengan reliabilitas sebagai persyaratan utama. Biasanya terjadi pada tim multifungsional yang memfokus pada segmen pelanggan, seperti pada jasa financial dan dan eceran. Sedangkan contributor utama untuk penilaian adalah *team leader* ditambah laimmya di dalam dan di luar tim, termasuk beberapa di luar organisasi, seperti pelanggan. Ukuran yang dapat dipakai untuk menilai adalah:

- a. Keterampilan khusus yang berhubungan dengan proses
- b. Tingkatan dimana mereka adalah *team player*
- c. Kompetensi
- d. Keterampilan
- e. Hasil
- f. *Fleksibilitas respons* dalam peran dari pada pekerjaan
- g. Kontribusi dalam memperbaiki proses

3. *Time-based work culture*, menekankan pada kapitalisasi pada kapabilita, teknologi dan fleksibilitas. Bermaksud memimpin pasar dengan melakukan segala sesuatu dengan lebih baik dan lebih cepat. Biasanya terdapat pada perusahaan piranti lunak computer, perusahaan bergerak di bidang mode dan tim pengembangan produk atau jasa didalam organisasi. Sebagai kontrobutor utama adalah *team leader* atau *leader*, rekan kerja, penilai dengan kemampuan tekhnis. Sedangkan ukuran yang dapat dipakai untuk menilai adalah:

- a. Kontribusi mencapai tonggak proyek
- b. Dampak pada orang lain
- c. Inisiatif
- d. Kreativitas, berpikiran konseptual
- e. Kesiapan untuk belajar dan menyesuaikan

4. *Network work culture*, menekankan pada fleksibilitas dan pelanggan. Membawa bersama orang dengan pengalaman berbeda dengan tim, yang sering bersifat sementara. Sangat berorientasi pada tujuan dan dapat menyesuaikan diri. Menjadi pemenang adalah menjadi organisasi terkemuka. Biasanya sesuai untuk perusahaan filem, konsultan, dan promosi produk. Ukuran yang dapat dipakai untuk menilai adalah:

- a. Seberapa jauh orang memberikan kontribusi atau memperkenalkan gagasan atau metode baru
- b. Memberikan rasa percaya diri
- c. Keterampilan bekerja dalam tim

d. Membangun hubungan

e. Seberapa jauh kompetensi secara konsisten diperbaiki (Wibowo, 2016:193-194).

Islam sangat mengajarkan kepastian struktur organisasi sebagai mana tercantum dalam Al-Qur'an surat Az-Zukhruf ayat 23:

أَهْمَرِ يَقْسِمُونَ رَحْمَتَ رَبِّكَ ۗ نَحْنُ قَسَمْنَا بَيْنَهُمْ مَعِيشَتَهُمْ فِي الْحَيَاةِ الدُّنْيَا ۗ وَرَفَعْنَا بَعْضَهُمْ فَوْقَ بَعْضٍ دَرَجَاتٍ لِيَتَّخِذَ بَعْضُهُمْ بَعْضًا سُخْرِيًّا ۗ وَرَحْمَتُ رَبِّكَ خَيْرٌ مِمَّا يَجْمَعُونَ ﴿٢٣﴾

Terjemahnya:

Apakah mereka yang membagi-bagi rahmat Tuhanmu? Kami telah menentukan antara mereka penghidupan mereka dalam kehidupan dunia, dan Kami telah meninggikan sebahagian mereka atas sebagian yang lain beberapa derajat, agar sebagian mereka dapat mempergunakan sebagian yang lain. dan rahmat Tuhanmu lebih baik dari apa yang mereka kumpulkan.

Dalam sebuah kitab Ajhizah Daulah Khilafah dikatakan bahwa Rasulullah SAW telah menetapkan struktur organisasi untuk menetapkan SDM dengan jabatan dan pembagian pekerjaan. Dikatakan dalam kitab tersebut bahwa Rasulullah Saw telah mengangkat sahabat Abu Bakar untuk ibadah haji.

F. Kinerja Organisasi

Menurut Hersey, Blanchard, dan Johnson, (1996:383). Kinerja organisasional merupakan produk dari banyak faktor, termasuk struktur organisasi, pengetahuan, sumber daya bukan manusia, posisi strategis, dan proses sumber daya manusia. Kinerja memerlukan strategis, tujuan, dan integrasi. Strategi merupakan integrasi rencana tindak yang sangat luas untuk mencapai tujuan organisasi. Sementara itu, yang dimaksud dengan tujuan adalah

memperbaiki produktivitas sumber daya manusia. Karena strategis bersifat terintegrasi, semua faktor atau variable saling berhubungan dan memberikan kontribusi pada kinerja. Sementara itu, integrasi tidak hanya diperlukan untuk menghadapi keadaan saat ini, tetapi lebih penting lagi untuk proses perubahan yang perlu dilakukan untuk menghadapi masa depan organisasi (Wibowo, 2016:89).

Allah SWT berfirman dalam Al-Qur'an surah Ali Imran ayat 145 dan 148 yaitu:

وَمَا كَانَ لِنَفْسٍ أَنْ تَمُوتَ إِلَّا بِإِذْنِ اللَّهِ كَتَبْنَا مُؤَجَّلَاتٍ وَمَنْ يُرِدْ ثَوَابَ الدُّنْيَا نُؤْتِهِ مِنْهَا وَمَنْ يُرِدْ ثَوَابَ الآخِرَةِ نُؤْتِهِ مِنْهَا وَسَنَجْزِي الشَّاكِرِينَ ﴿١٤٥﴾

Terjemahnya:

Sesuatu yang bernyawa tidak akan mati melainkan dengan izin Allah, sebagai ketetapan yang telah ditentukan waktunya. barang siapa menghendaki pahala dunia, niscaya Kami berikan kepadanya pahala dunia itu, dan barang siapa menghendaki pahala akhirat, Kami berikan (pula) kepadanya pahala akhirat itu, dan Kami akan memberi Balasan kepada orang-orang yang bersyukur.

Ayat diatas menjelaskan seseorang atau kelompok orang untuk melakukansuatu kegiatan dan menyempurnakannya suatu dengan tanggung jawab dengan hasil seperti yang diharapkan.

Menurut Behn (2003) mengapa Organisasi atau perusahaan adalah:

1. Untuk Mengevaluasi
2. Yakni untuk mengevaluasi seberapa baik suatu organisasi berkinerja.

Proses evaluasi ini terdiri dari dua variable: data kinerja organisasi dan

patokan yang menciptakan suatu kerangka untuk menganalisis data kinerja tersebut.

3. Untuk Mengendalikan

Menejer memiliki kebutuhan untuk memastikan bahwa bawahan mereka telah melakukan pekerjaan mereka secara benar. Organisasi pun menciptakan system pengukuran yang menentukan tindakan tertentu apa yang harus dilakukan oleh karyawan. Setelah itu, mereka pun mengevaluasi apakah sang karyawan betul-betul telah melakukan apa yang telah ditugaskan kepada mereka dan membandingkannya dengan standar kinerja.

4. Untuk Menganggarkan

Anggaran adalah perangkat mentah untuk meningkatkan kinerja. Kinerja yang buruk tidak selalu berubah menjadi baik ketika dilakukan pemotongan anggaran sebagai tindakan disipliner. Terkadang penaikan anggaranlah yang menjadi jawaban untuk untuk peningkatan kinerja.

5. Untuk Memotivasi

Para karyawan perlu diberikan target yang signifikan untuk mereka raih dan lalu menggunakan ukuran kinerja termasuk target antara untuk memfokuskan energi para karyawan dan memberikan perasaan telah mencapai sesuatu. Target kinerja juga bias mendorong munculnya kreativitas dalam mengembangkan cara-cara yang lebih baik untuk mencapai suatu tujuan.

6. Untuk Merayakan

Organisasi perlu memperingati prestasi-prestasi yang mereka raih, karena ritual semacam peringatan ini bias mengikat orang-orang yang ada didalam tim,

memberikan mereka perasaan terikat. Perayaan merupakan aktivitas yang mengeksplisitkan pengakuan atas prestasi dan pencapaian.

7. Untuk Bisa Belajar

Pembelajaran merupakan suatu hal yang dibutuhkan oleh organisasi untuk bisa terus berkembang. Pembelajaran ini bias didapat dengan mengevaluasi kinerja sendiri, semisal dengan mengidentifikasi apa-apa saja yang berhasil yang tidak. Dengan mengevaluasi hal ini, organisasi akan bisa pelajari alasan di balik kinerja baik dan buruk.

8. Untuk Mengembangkan

Organisasi harus belajar tentang apa-apa yang harus dilakukan secara berbeda untuk memperbaiki kinerja. Oleh karenanya organisasi membutuhkan umpan balik untuk menilai kesesuaian rencana dan arahan serta target sehingga bisa didapatkan pengertian mana-mana saja perihal yang perlu diperbaiki dan dikembangkan, (Veithzal, 2015:95-96).

G. Kerangka Pikir

Kerangka pikir adalah pondasi utama dimana sepenuhnya proyek penelitian itu diajukan. Hal ini merupakan jaringan hubungan antara variabel yang secara logis diterangkan, dikembangkan, dan dikolaborasi dari perumusan masalah yang telah diidentifikasi melalui proses wawancara, observasi dan survey literature (Mudrajat, 2013: 52).

Gambar 2.1
Kerangka pikir

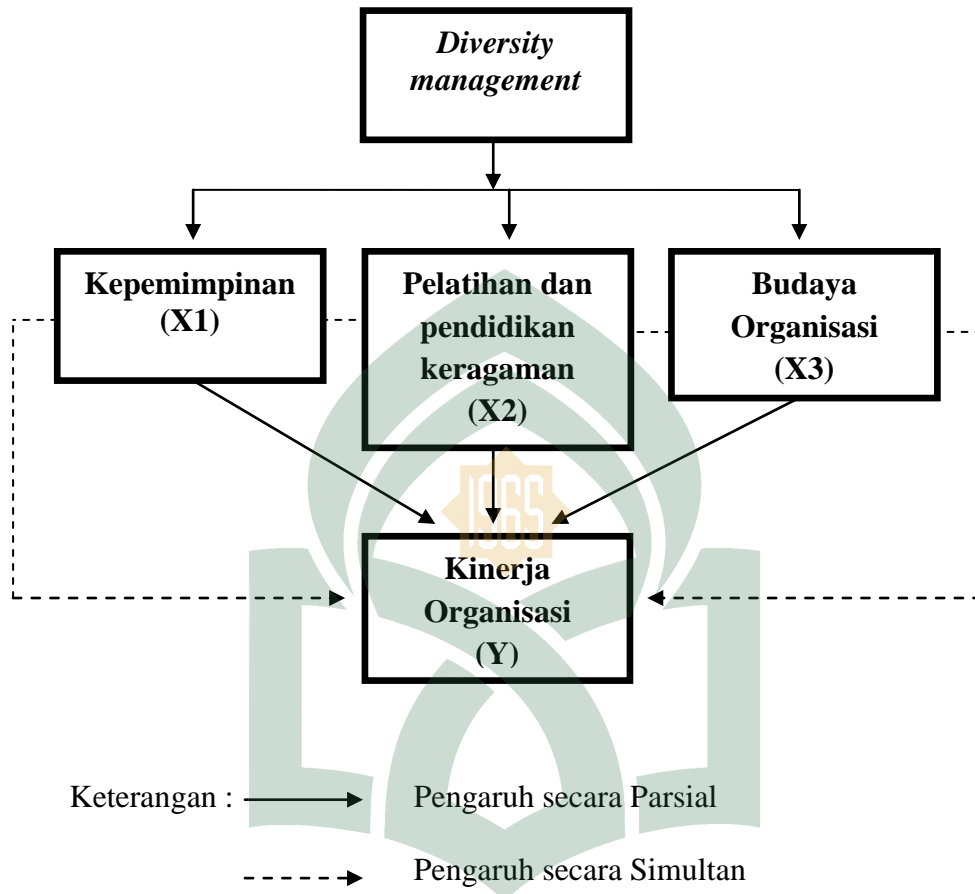

BAB III

METODE PENELITIAN

A. Jenis Penelitian

Jenis penelitian ini adalah penelitian Kuantitatif. Menurut Sugiono (2014: 7) penelitian kuantitatif dapat diartikan sebagai metode penelitian yang berdasarkan pada filsafat positivism, digunakan untuk meneliti populasi atau sampel tertentu, pengumpulan data menggunakan instrument penelitian, analisa data bersifat statistik, dengan tujuan untuk menguji hipotesis yang ada. Metode penelitian ini disebut kuantitatif karena data yang digunakan berupa angka-angka.

B. Tempat Penelitian

Lokasi penelitian ini dilakukan pada PTP Nusantara XIV Gula Takalar. Alamat: Parappunganta Ds Paramppunganta, Takalar, Sulawesi Selatan 90221.

C. Populasi dan Sampel

1. Populasi

Sugiyono (2014: 80) populasi ialah wilayah generalisasi yang terdiri atas obyek atau subyek yang mempunyai kualitas dan karakteristik tertentu yang ditetapkan oleh peneliti untuk dipelajari dan kemudian ditarik kesimpulannya. Dalam penelitian ini yang menjadi populasi adalah karyawan atau pegawai PT. Perkebunan Nusantara XIV (Pabrik Gula Takalar) yaitu berjumlah 493 orang.

2. Sampel

Sugiyono (2014:81) sampel adalah bagian dari jumlah dan karakteristik yang dimiliki oleh populasi tersebut sedangkan menurut Hasan (2002) sampel adalah bagian dari populasi yang diambil melalui cara-cara tertentu, jenis, lengkap

yang dianggap bisa mewakili populasi. Adapun sampel dalam penelitian ini yaitu sebanyak 60. Teknik sampel yang digunakan adalah teknik sampel jenuh. Sampel jenuh adalah teknik pengambilan sampel bila semua anggota populasi digunakan sebagai sampel. Sumber dan tgl wawancara : *Customer service*, 19-10-2018 pukul, 13.30

Untuk menghitung besarnya sampel, maka peneliti menggunakan rumus Slovin (1960) menurut (Sugiyono, 2014).

$$n = \frac{N}{1 + Ne^2}$$

Dimana:

n = jumlah sampel

N = jumlah populasi

e = batas toleransi kesalahan (*error tolerance*) 10% atau 0,1%

$$n = \frac{493}{493(0,1^2) + 1}$$

$$= \frac{493}{4,93 + 1}$$

$$n = 83,13 \text{ atau } 83$$

Berdasarkan tabel perhitungan diatas maka dapat kita simpulkan bahwa jumlah responden yang akan diteliti adalah 83 orang.

D. Metode Pengumpulan Data

Sesuai dengan jenis data yang diperlukan yaitu data primer dan teknik sampling yang digunakan sampel jenuh, maka pengumpulan data didasarkan pada penyebaran kuisisioner. Teknik pengumpulan data yang dilakukan dengan cara menyusun pertanyaan-pertanyaan terstruktur yang sifatnya tertutup dengan

jawaban yang telah disediakan dan harus diisi oleh responden dengan cara memilih salah satu alternative jawaban yang tersedia.

Berdasarkan skala pengukurannya, penelitian ini memakai skala rasio dan skala likert (Likert Scale) sebagai alat pengukur datanya. Skala Likert merupakan skala yang didasarkan dengan penjumlahan sikap responden yang berkaitan dengan indikator pada variabel yang sedang diukur dalam responnya (Anwar Sanusi, 2013:59). Skala pengukuran yang digunakan untuk mengukur indicator-indikator pada variabel dependen dan variabel independen tersebut

Table 3.1
Skala Likert

No.	Jawaban	Skor
1.	Sangat Setuju (SS)	5
2.	Setuju (ST)	4
3.	Ragu-ragu (RG)	3
4.	Kurang Setuju (KS)	2
5.	Tidak Setuju (TS)	1

E. Instrument Penelitian

Dalam penelitian ini, menggunakan skala likert yang dibuat dalam bentuk silang, dimana responden tinggal memberikan tanda silang (X) pada kolom alternative jawaban yang diinginkan. Seperti yang terdapat pada table.

Tabel 3.2
Instrumen Penelitian

No	Variabel	Indikator	Pengukuran
1.	Kepemimpinan (X1) Wirjana dan Supardo (2005:48)	1. Telling 2. Selling 3. Participating	Skala likert
2.	Pelatihan dan pendidikan keragaman (X2) Riza Rezita (2015)	1) Pelaksanaan 2) evaluasi 3) imlementasi	Skala likert
3.	Budaya (X3) Robbins (2010)	1) perhatian 2) orientasi hasil 3) orientasi manusia	Skala likert
4.	Kinerja Organisasi (Y) Brahmasari (2004:121-122)	1) kualitas kerja 2) disiplin dalam bekerja 3) tanggung jawab dalam bekerja	Skala likert

F. Jenis dan Sumber Data

1. Jenis Data

a. Data kuantitatif

Juhansyah (2012: 38) data kuantitatif adalah metode yang menguji teori-teori tertentu dengan cara meneliti hubungan variable.

b. Data kualitatif

Soeratno dan Lincoln, Arsyad (1993: 125) kualitatif yaitu data yang dilakukan tanpa menggunakan perhitungan, tetapi berdasarkan teori dan pemikiran yang bersifat subjektif sehingga dapat digunakan sebagai dasar analisis kuantitatif.

2. Sumber Data

a. Data primer

Burhan (2013:128) data primer adalah data yang diambil dari sumber data primer atau sumber pertama di lapangan. Dimana dalam penelitian ini diperoleh langsung dari responden melalui teknik kuesioner dalam hal ini adalah penerapan *Diversity Management* terhadap Kinerja Organisasi di PT. Telkom Indonesia, Tbk, cabang kota Makassar.

b. Data sekunder

Data skunder adalah data yang diperoleh dari sumber kedua atau sumber sekunder.

G. Validasi dan Reliabilitasi Instrument

1. Uji Validitas

Uji validitas digunakan untuk mengukur tingkat kemampuan suatu instrument untuk mengukur sesuatu yang menjadi sasaran pokok-pokok pengukuran yang dilakukan dengan instrument tersebut. Suatu instrument dikatakan valid apabila mampu mencapai tujuan pengukurannya, yaitu mengukur apa yang ingin diukurnya. Uji validitas digunakan untuk mengetahui apakah terdapat item pernyataan pada kuesioner yang harus diganti/dibuang karena

dianggap tidak relevan. Perhitungan yang digunakan untuk mengukur validitas kuesioner adalah dengan menghitung korelasi antar data pada masing-masing pernyataan dengan skor total. Hasil uji validitas juga dapat diukur dengan melihat nilai r hitung. Apabila r hitung $>$ r tabel, maka dapat dikatakan valid. Begitu pula sebaliknya, Apabila r hitung $<$ r tabel, maka dapat dikatakan tidak valid.

2. Uji Reliabilitas

Uji reliabilitas digunakan untuk mengetahui konsistensi alat ukur, apakah alat ukur yang digunakan dapat diandalkan dan tetap konsisten jika pengukuran tersebut diulang. Reliabilitas menunjuk pada satu pengertian bahwa sesuatu instrumen cukup dapat dipercaya untuk digunakan sebagai alat pengumpul data karena instrumen tersebut sudah baik (Sugiono, 2010). Pengukuran reliabilitas dilakukan dengan membagikan kuesioner pada responden kemudian hasil skornya diukur korelasinya antar skor jawaban pada butir pertanyaan yang sama dengan bantuan SPSS 21.00 menggunakan uji *Cronbach Alpha* (α). Suatu konstruk atau variabel dikatakan reliabel jika memberikan nilai *Cronbach Alpha* $>$ 0,60.

H. Teknik Pengelolaan Data dan Analisis Data

Teknik yang digunakan untuk mengelolah data adalah teknik statistik melalui program komputer *excel statistik analisis dan SPSS*. Adapun teknik analisis data yang digunakan adalah sebagai berikut:

1. Analisis Regresi Linear Berganda

Analisis linear berganda digunakan untuk mengetahui pengaruh variable bebas. Adapun prosedur analisis data dalam penelitian menggunakan analisis regresi linear berganda dengan persamaan yang digunakan yaitu:

$$Y = a + b_1X_1 + b_2X_2 + b_3X_3 + b_4Y_1$$

Dimana:

- Y = Kinerja organisasi
- a = Konstanta
- b_1, b_2, b_3, b_4 = Koefisien regresi berganda
- X1 = Kepemimpinan
- X2 = Pelatihan dan pendidikan keragaman
- X3 = budaya organisasi

2. Koefisien Korelasi (R)

Koefisien korelasi merupakan suatu alat yang digunakan untuk mengatur tingkat keamatan hubungan antara variable independen dengan variable dependen.

Nilai R akan berkisar antara 0.1, semakin mendekati 1 hubungan antara variable independen secara bersama-sama dengan variable dependen semakin kuat. Berikut adalah table pedoman untuk memberikan interpretasi koefisien korelasi.

Tabel 3.3

Tabel keputusan Uji Koefisien Korelasi

Interval koefisien	Tingkat Hubungan
0.00-0.199	Sangat Rendah
0.20-0.399	Rendah

0.40-0.599	Sedang
0.60-0.799	Kuat
0.80-1.00	Sangat Kuat

3. Koefisien Determinasi (R)

Koefisien determinasi (R^2) pada intinya mengukur seberapa jauh kemampuan model dalam menerangkan variable dependen. Nilai koefisien determinasi adalah antara nol dan satu. Nilai R^2 yang kecil berarti kemampuan variabel-variabel independen dalam menjelaskan variasi variabel devenden amat terbatas. Nilai yang mendekati satu berarti variabel-variabel independen memberikan hamper semua informasi yang dibutuhkan untuk memprediksi variasi variabel dependen.

I. Uji Hipotesis

Uji hipotesis data digunakan untuk mengukur variabel-variabel dalam penelitian ini, menggunakan program *softwere SPSS windows vvrelease* dengan cara memasukkan hasil dari operasionalisasi variabel yang akan diuji.

1. Uji Simultan (Uji F)

Uji F pada dasarnya menunjukkan apakah semua variabelbebas yang dimasukkan dalam model dapat digunakan untuk menjelaskan variabel terikat yang dibuktikan dengan data empiris. Uji F dilakukan secara serentak untuk membuktikan hipotesis awal pengaruh variabel Kepemimpinan (X1), Pelatihan dan pendidikan keragaman (X2), Budaya dan system manajemen (X3), sebagai variabel bebas terhadap Kinerja Organisasi (Y). Pengambilan keputusan dengan membandingkan nilai F hitung dengan nilai T table. Bila F hitung lebih lebih

besar dari nilai F tabel maka dapat disimpulkan bahwa variabel bebas dalam model mempengaruhi variabel berikut. Model hipotesis yang digunakan adalah:

- a. $H_0: b_1 = b_2 = b_3 = b_4 = 0$ artinya variabel (X1) (X2) (X3) secara bersama-sama tidak berpengaruh positif terhadap variabel terikat (Y)
- b. $H_0: b_1 \neq b_2$ artinya variabel bebas (X1) (X2) (X3) secara bersama-sama berpengaruh positif dan signifikan terhadap variabel terikat (Y)

2. Uji Secara Parsial (Uji t)

Uji t bertujuan untuk mengetahui pengaruh variabel bebas terhadap variabel terikat secara parsial. Variabel bebas dikatakan berpengaruh terhadap variabel bebas dibandingkan dengan tingkat kesalahannya (α). Jika probabilitas variabel bebas lebih besar dari tingkat kesalahannya (α) maka variabel bebas tidak berpengaruh, tetapi jika probabilitas variabel bebas lebih kecil dari tingkat kesalahannya (α) maka variabel bebas tersebut berpengaruh terhadap variabel terikat. Model pengujian adalah:

- a. $H_0 = b_i = 0$, artinya variabel bebas secara tidak berpengaruh positif dan signifikan terhadap variabel terikat.
- b. $H_a: b_i \neq 0$, artinya variabel bebas secara parsial berpengaruh positif dan signifikan terhadap variabel terikat. Nilai T hitung akan dibandingkan dengan nilai Tabel. Kriteria pengambilan keputusan yaitu:
 - 1) H_0 diterima bila $T_{hitung} < T_{tabel}$ pada $(\alpha) = 5\%$
 - 2) H_0 ditolak bila $T_{hitung} > T_{tabel}$ $\alpha = 5\%$

BAB IV

GAMBARAN UMUM PERUSAHAAN

A. Sejarah Berdirinya Pabrik Gula Takalar

Pendirian Pabrik Gula Takalar diawali oleh keputusan pemerintah untuk mengambil alih proyek pembangunan Pabrik Gula Takalar dengan SK Menteri Pertanian No.689/Kprs/81 tanggal 11 Agustus 1981 PT. Berdasarkan SK Gubernur Kepala daerah tingkat 1 Sulawesi Selatan No.102/2/1982, Pabrik Gula Takalar memperoleh cadangan lahan seluas 11.500 Ha yang terdapat di Kabupaten Takalar dengan luas 6.000 Ha, Kabupaten Gowa dengan luas 3.500 Ha, dan Kabupaten Jeneponto dengan luas 2.000 Ha.

Peletakan batu pertama pada pembangunan pabrik pada tanggal 19 November 1982 dilakukan oleh bapak Gubernur DatiI Sulawesi Selatan. Pembangunan pada bulan November 1982 dan selesai bulan Agustus 1984 dengan menghabiskan dana sebesar Rp 63,5 Miliar yang terdiri dari Valuta Asing sebesar Rp 22,8 Miliar dan dana lokal sebesar Rp 40,7 Miliar. Pembangunan Pabrik Gula Takalar selesai pada tanggal 23 Desember 1984 dengan penyerahan Certificate Of Practical Completion dan untuk performance Test dilaksanakan tanggal 15 sampai 11 Agustus 1985 yang telah mampu menghasilkan gula kualitas superior high sugar (SHS1) dan telah diresmikan oleh Presiden Republik Indonesia pada tanggal 23 Desember 1987.

Berdasarkan peraturan pemerintah No.5 tahun 1991, Pabrik Gula Takalar bersama dengan pabrik gula yang ada di Sulawesi Selatan termasuk Pabrik Gula

Camming dan Pabrik Gula Bone semuanya yang dikelola oleh PT. Perkebunan XX (Persero) digabung menjadi satu unit usaha yang berstatus Badan Usaha Milik Negara (BUMN) yang disebut PT. Perkebunan XXXII (Persero). Pendirian perusahaan perseroan dilakukan di Jakarta di depan notaris Imas Fatimah, SH yang dilaksanakan pada tanggal 25 September 1991. Modal dasar persero sebesar Rp 150 Miliar sedangkan modal yang telah ditempatkan dan disetor penuh adalah 130 Miliar.

Keberadaan PT. Perkebunan XXXII (Persero) sebagai BUMN baru di Sulawesi Selatan akan memberi peluang terutama dalam bentuk penggalan potensi-potensi ekonomi yang selama ini sebelum digarap, pengembangan dan pembukaan lapangan tenaga kerja baru.

Berdasarkan peraturan pemerintah No.5 tahun 1991, Pabrik Gula Takalar bersama dengan pabrik gula yang ada di Sulawesi Selatan termasuk Pabrik Gula Camming dan Pabrik Gula Bone semuanya yang dikelola oleh PT. Perkebunan XX (Persero) digabung menjadi satu unit usaha yang berstatus Badan Usaha Milik Negara (BUMN) yang disebut PT. Perkebunan XXXII (Persero). Pendirian perusahaan perseroan dilakukan di Jakarta di depan notaris Imas Fatimah, SH yang dilaksanakan pada tanggal 25 September 1991. Modal dasar persero sebesar Rp 150 Miliar sedangkan modal yang telah ditempatkan dan disetor penuh adalah 130 Miliar.

Keberadaan PT. Perkebunan XXXII (Persero) sebagai BUMN baru di Sulawesi Selatan akan memberi peluang terutama dalam bentuk penggalan potensi-potensi ekonomi yang selama ini sebelum digarap, pengembangan dan

pembukaan lapangan tenaga kerja baru.

B. Visi dan Misi Pabrik Gula Takalar

1. Visi

Menjadi perusahaan agribisnis dan agroindustri di kawasan Timur Indonesia yang kompetitif, mandiri, dan memberdayakan ekonomi rakyat.

2. Misi

- a. Menghasilkan produk utama berupa gula yang berdaya saing tinggi untuk memenuhi kebutuhan pasar domestik atau internasional.
- b. Mengelola bisnis dengan teknologi akrab lingkungan yang memberikan kontribusi nilai kepada produk dan mendorong pembangunan berwawasan lingkungan.
- c. Melalui kepemimpinan, teamwork, inovasi, dan SDM yang kompeten dalam meningkatkan nilai secara terus menerus kepada shareholder dan stakeholder.
- d. Menempatkan Sumber Daya Manusia sebagai pilar utama penciptaan nilai (*value creation*) yang mendorong perusahaan tumbuh dalam perkembangan bersama mitra strategis.

Gambar 4.1

BAGAN STRUKTUR ORGANISASI

PT. PABRIK GULA TAKALAR

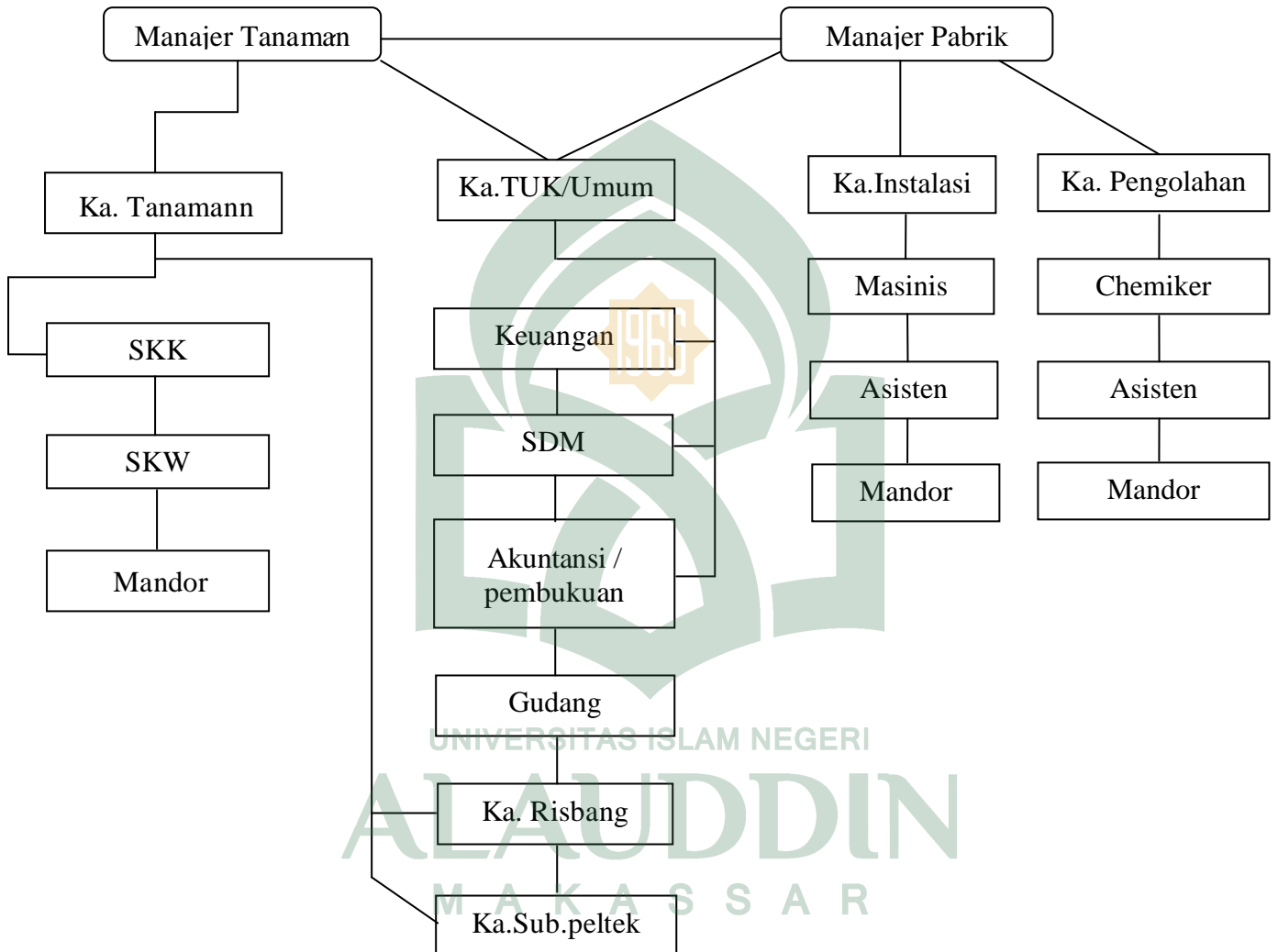

Gambar : 4.2 Sumber (PT Pabrik Gula Takalar) 2014

C. Hasil Penelitian

1. Deskriptive Variabel Penelitian

Berdasarkan input data responden yang menjadi sampel penelitian pada Kinerja Organisasi anggota PPT Nusantara XIV Gula Takalar maka yang menjadi variabel dalam penelitian ini adalah kepemimpinan, pendidikan dan pelatihan keragaman, budaya organisasi. Selanjutnya, ketika melihat minimum, maximum, rata-rata (*mean*) dan standar deviasi dari masing-masing variabel penelitian kinerja organisasi Pabrik Gula Takalar, dapat dilihat pada tabel 4.1 berikut ini:

Tabel 4.1
Statistik Deskriptif Kinerja Organisasi

Descriptive Statistics					
	N	Minimum	Maximum	Mean	Std. Deviation
X1	83	14,00	30,00	25,6867	3,34929
X2	100	14,00	30,00	25,3800	3,14235
X3	83	11,00	30,00	25,3012	3,99919
Y	83	15,00	30,00	25,4940	3,21344
Valid N (listwise)	83				

Sumber: Data Diolah (Output SPSS 21)

Berdasarkan hasil penelitian dari tabel 4.1 statistik descriptive Kinerja Organisasi pada Pabrik Gula Takalar, maka dapat dilihat bahwa penelitian terdiri dari 83 sampel. Berdasarkan tabel tersebut, dapat dilihat bahwa variabel X₁ (Kepemimpinan) memiliki nilai rata-rata sebesar 25,68%, Variabel X₂ (Pelatihan dan Pendidikan Keragaman) memiliki nilai rata-rata sebesar 25,3800, Variabel X₃

(Budaya Organisasi) memiliki nilai rata-rata sebesar 25,3012, dan variabel Y (Kinerja Organisasi) memiliki nilai rata-rata sebesar 25,4940.

2. Uji Validitas dan Realibilitas Instrumen

Uji validitas dan realibilitas instrument menggunakan program SPSS 21. *Statiscfor windows* dengan responden sebanyak 83 orang.

a. Uji Validitas

Suatu butir pertanyaan dikatakan valid jika r-hitung yang merupakan nilai dari *corrected item-total correlation* $>$ dari r-tabel (Bhuono Agung Nugroho, Strategi Jitu: Memilih Metode Statistik Penelitian dengan SPSS, h.68), yaitu 304.

Tabel 4.2

Hasil Uji Validitas Variabel Kepemimpinan (X₁)

No	Variabel X ₁	Item	r-hitung	r-tabel	Keterangan
1	Atasan mempunyai visi yang mengacu karyawan dalam bekerja	P1	0,749	0,213	Valid
2	Atasan memberikan inspirasi dalam bekerja	P2	0,580	0,213	Valid
3	Atasan selalu membuat karyawan selalu melihat masalah sebagai kesempatan belajar	P3	0,731	0,213	Valid
4	Atasan selalu mendorong karyawan maju dalam berperestasi	P4	0,739	0,213	Valid
5	Atasan selalu berpikir tentang permasalahan lama dengan cara pandangan baru	P5	0,692	0,213	Valid
6	Atasan membuat bangga karyawan untuk bergaul	P6	0,585	0,213	Valid

	dengan mereka				
--	---------------	--	--	--	--

Sumber: Data Diolah (Output SPSS 21)

Tabel 4.2 menunjukkan seluruh instrument valid untuk digunakan sebagai instrument atau pernyataan untuk mengukur variabel yang diteliti.

Tabel 4.3

Hasil Uji Validitas Variabel Pelatihan dan Pendidikan Keragaman(X₂)

No	Variabel X ₁	Item	r-hitung	r-tabel	Keterangan
1	Pendidikan dan pelatihan yang diberikan perusahaan dapat meningkatkan keahlian karyawan	P1	0,571	0,213	Valid
2	Pendidikan dan pelatihan yang diberikan membuat lebih efektif dalam melaksanakan tugas	P2	0,630	0,213	Valid
3	Dapat memotivasi peserta pelatihan dan pendidikan untuk memahami materi yang diberikan	P3	0,703	0,213	Valid
4	Dapat memahami metode yang digunakan dalam perusahaan	P4	0,740	0,213	Valid
5	Apa yang diberikan dapat mendorong karyawan agar lebih terampil dalam menyelesaikan tugas	P5	0,717	0,213	Valid
6	Arahan yang diberikan mudah di pahami	P6	0,656	0,213	Valid

Sumber: Data Diolah (Output SPSS 21)

Tabel 4.3 menunjukkan seluruh instrument valid untuk digunakan sebagai instrument atau pernyataan untuk mengukur variabel yang diteliti.

Tabel 4.4
Hasil Uji Validitas Variabel Budaya Organisasi (X₃)

No	Variabel X ₁	Item	r-hitung	r-tabel	Keterangan
1	Dalam bekerja saya dituntut untuk mengambil resiko	P1	0,769	0,213	Valid
2	Dalam melakukan pekerjaan saya dituntut untuk memperhatikan detail kinerja	P2	0,827	0,213	Valid
3	Sejauh ini saya merasa bahwa manajemen diperusahaan lebih mengutamakan pada kinerja	P3	0,740	0,213	Valid
4	Pihak manajemen selalu melibatkan karyawan dalam mengambil keputusan organisasi	P4	0,801	0,213	Valid
5	Perusahaan selalu melibatkan karyawan untuk mengambil keputusan dengan jalan musyawarah	P5	0,663	0,213	Valid
6	Perkerjaan yang saya lakukan memiliki kecenderungan mengutamakan kerja perusahaan	P6	0,755	0,213	Valid

Sumber: Data Diolah (Output SPSS 21)

Tabel 4.4 menunjukkan seluruh instrument valid untuk digunakan sebagai instrument atau pernyataan untuk mengukur variabel yang diteliti.

Tabel 4.5

Hasil Validitas Variabel Kinerja Organisasi (Y)

No	Variabel X ₁	Item	r-hitung	r-tabel	Keterangan
1	Hasil kinerja karyawan sesuai dengan standar perusahaan	P1	0,700	0,213	Valid
2	Gagasan atau ide sangat diperlukan untuk menyelesaikan kinerja perusahaan	P2	0,551	0,213	Valid
3	Karyawan mampu menyelesaikan pekerjaan tepat pada waktunya	P3	0,650	0,213	Valid
4	Karyawan mampu menggunakan waktu kerja yang efektif	P4	0,657	0,213	Valid
5	Karyawan memiliki tingkat kemandirian yang tinggi	P5	0,631	0,213	Valid
6	Karyawan memiliki komitmen yang tinggi terhadap pekerjaannya	P6	0,780	0,213	Valid

Sumber: Data Diolah (Output SPSS 21)

Tabel 4.5 menunjukkan seluruh instrument valid untuk digunakan sebagai instrument atau pernyataan untuk mengukur variabel yang diteliti.

b. Uji Realiabilitas

Uji reliabilitas adalah uji yang digunakan untuk mengukur suatu kuesioner yang merupakan indikator dari suatu variabel. Suatu kuesioner dikatakan realibel atau handal jika jawaban pertanyaan adalah konsisten dari waktu ke waktu. Suatu variabel dikatakan realibel jika nilai cronbach Alpha >

0,60 (Siregar, 2013:57). Hasil pengujian reliabilitas untuk masing-masing variabel diringkas pada tabel berikut ini:

Tabel 4.6
Hasil Uji Reliabilitas Variabel Kepemimpinan (X₁)

Reliability Statistics

Cronbach's Alpha	N of Items
0,766	6

Sumber: Data Diolah (Output SPSS 21)

Dari gambar output diatas, diketahui bahwa nilai Cronbach's Alpha sebesar 0,766 dengan nilai rtabel 0,213 signifikansi 5%. Kesimpulannya Cronbach's Alpha > 0,60 (0,766 > 0,60) artinya item-item Kepemimpinan bersifat reable.

Tabel 4.7
Hasil Uji Reliabilitas Variabel Pelatihan dan Pendidikan keragaman(X₂)

Reliability Statistics

Cronbach's Alpha	N of Items
0,748	6

Sumber: Data Diolah (Output SPSS 21)

Dari gambar output diatas, diketahui bahwa nilai Cronbach's Alpha sebesar 0,748 dengan nilai rtabel 0,213 signifikansi 5%. Kesimpulannya Cronbach's Alpha > 0,60 (0,748 > 0,60) artinya item-item Pelatihan dan Pendidikan bersifat reable.

Tabel 4.8

Hasil Uji Realiabilitas Budaya Organisasi (X₃)

Reliability Statistics

Cronbach's Alpha	N of Items
0,850	6

Sumber: Data Diolah (Output SPSS 21)

Dari gambar output diatas, diketahui bahwa nilai Cronbach's Alpha sebesar 0,850 dengan nilai rtabel 0,213 signifikansi 5%. Kesimpulannya Cronbach's Alpha > 0,60 (0,813 > 0,60) artinya item-item Budaya Organisasi bersifat reable.

Tabel 4.9

Hasil Realiabilitas Variabel Kinerja Organisasi (Y)

Reliability Statistics

Cronbach's Alpha	N of Items
0,746	6

Sumber: Data Diolah (Output SPSS 21)

Dari gambar output diatas, diketahui bahwa nilai Cronbach's Alpha sebesar 0,746 dengan nilai rtabel 0,213 signifikansi 5%. Kesimpulannya Cronbach's Alpha > 0,60 (0,746 > 0,60) artinya item-item Kinerja Organisasi bersifat reable.

3. Asumsi Klasik

Terdapat beberapa macam asumsi yang harus dipenuhi dalam analisis regresi. Sehingga persamaan yang dihasilkan akan valid jika digunakan untuk memprediksi. Asumsi-asumsi tersebut antara lain:

a. Uji Normalitas

Uji normalitas bertujuan untuk menguji apakah dalam model regresi, variabel pengganggu atau residual memiliki distribusi normal. Untuk mengetahui tingkat signifikansi data apakah distribusi normal atau tidak, salah satunya ialah dengan cara menganalisis grafiknya. Cara yang paling sederhana adalah dengan cara melihat grafik histogram yang membandingkan antara data observasi dengan distribusi yang mendekati distribusi normal sebagaimana grafik 4.1 berikut:

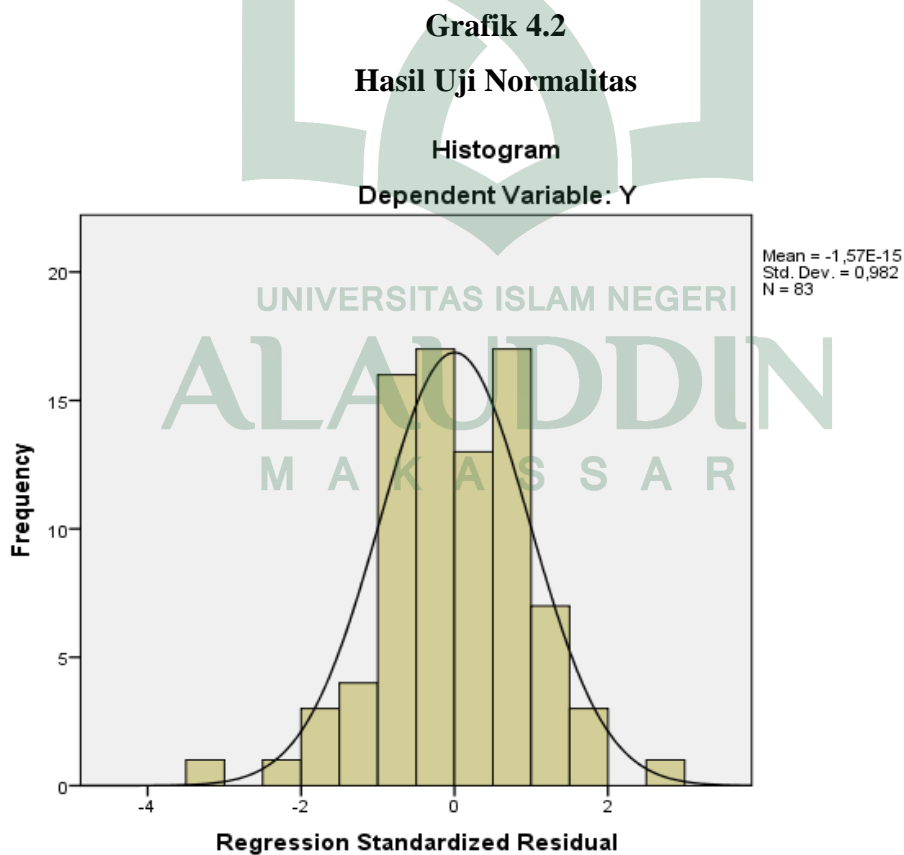

Sumber: Data Diolah (Output SPSS 21)

Berdasarkan grafik histogram tersebut, dapat disimpulkan bahwa data yang digunakan dalam penelitian Kinerja Organisasi terhadap Pabrik Gula Takalar data yang berdistribusi normal. Selain menggunakan grafik, juga digunakan uji Kolmogorov-Smirnov dalam melihat apakah data berdistribusi secara normal atau tidak. Pengujian yang dilakukan, menunjukkan bahwa data variabel kepemimpinan, Pelatihan dan Pendidikan, Budaya Organisasi terhadap Kinerja Organisasi pada Pabrik Gula Takalar menunjukkan data yang berdistribusi normal. Dimana hal ini dapat dilihat dari nilai signifikan diatas 0,05 yaitu sebesar 0,958 sehingga menunjukkan bahwa data yang digunakan berdistribusi secara normal pada penelitian ini. Berikut ini merupakan hasil dari uji Kolmogorov-Smirnov yang dapat dilihat pada tabel 4.10:

**Tabel 4.10 Hasil Uji Normalitas
Kolmogorov-Smirnov**

One-Sample Kolmogorov-Smirnov Test		
		Unstandardized Residual
N		83
Normal Parameters ^{a,b}	Mean	,0000000
	Std. Deviation	1,89466231
Most Extreme Differences	Absolute	,056
	Positive	,035
	Negative	-,056
Kolmogorov-Smirnov Z		,509
Asymp. Sig. (2-tailed)		,958

a. Test distribution is Normal.
b. Calculated from data.

Sumber: Data Diolah (Output SPSS 21)

b. Uji Multikolinieritas

Multikolinieritas bertujuan menguji apakah pada model regresi ditemukan adanya korelasi antar variabel bebas (independen) (Ghozali, 2013:103-104). Dalam penelitian ini untuk mendeteksi ada atau tidaknya multikolinieritas dalam model regresi dilakukan dengan membuat hipotesis : (1) Tolerance Value < 0,10 atau VIF > 10 = terjadi multikolinieritas. (2) Tolerance Value > 0,10 atau VIF < 10 = tidak terjadi multikolinieritas.

Tabel 4.11

Hasil Uji Multikolinieritas

Coefficients ^a			
Model		Collinearity Statistics	
		Tolerance	VIF
1	X1	,146	6,864
	X2	,996	1,005
	X3	,146	6,866
a. Dependent Variable: Y			

Sumber: Data Diolah (Output SPSS 21)

Tabel 4.13 menunjukkan hasil uji multikolinieritas, dapat dilihat pada tabel Coefficients kolom tolerance dan VIF dapat di lihat di atas. Nilai VIF untuk variabel Kepemimpinan yaitu 6,864 dengan tolerance ,146, VIF untuk variabel Pelatihan dan Pendidikan Keragaman yaitu 1,005 dengan tolerance ,996, dan VIF

untuk variabel Budaya Organisasi yaitu 6,866 dengan tolerance ,146. Karena nilai tolerance dari keempat variabel $> 0,10$ dan VIF dan keempat variabel $<$ dari 10 maka dikatakan tidak terjadi multikolinieritas pada kedua variabel bebas tersebut. Berdasarkan syarat asumsi klasik regresi linier, bahwa model regresi linier yang baik adalah yang terbebas dari adanya multikolinieritas. Dengan demikian, model di atas telah terbebas dari adanya multikolinieritas.

c. Uji Heteroskedastisitas

Model regresi yang baik adalah tidak terjadi heterokedastisitas (Ghozali, 2013: 134). Untuk mendeteksi ada tidaknya heterokedastisitas pada penelitian ini, digunakan metode Uji Glejser yang dihasilkan dari output program SPSS versi 21. Hasil pengujian heterokedastisitas menunjukkan bahwa tidak ada satupun variabel independen yang signifikan secara statistik mempengaruhi variabel dependen nilai Absolut Ut (AbsUt). Hal ini terlihat dari probabilitas signifikansinya di atas tingkat kepercayaan 5%. Jadi dapat disimpulkan model regresi tidak mengandung adanya heterokedastisitas. Hasil uji heterokedastisitas dapat dilihat di bawah ini.

Tabel 4.12
Hasil Uji Heterokedastistas

Model		Unstandardized Coefficients		Standardized Coefficients	T	Sig.
		B	Std. Error	Beta		
1	(Constant)	3,574	1,448		2,469	,016
	X1	-,140	,099	-,392	-1,415	,161

	X2	,038	,040	,100	,940	,350
	X3	,021	,083	,071	,257	,798
a. Dependent Variable: AbsRes						

Sumber: Data Diolah (Output SPSS 21)

d. Uji Autokorelasi

Uji autokorelasi merupakan pengujian asumsi dalam regresi dimana variabel dependen tidak berkorelasi dengan dirinya sendiri. Maksud korelasi dengan diri sendiri adalah bahwa nilai dari variabel dependen tidak berhubungan dengan nilai variabel itu sendiri, baik nilai variabel sebelumnya atau nilai periode sesudahnya. Dasar pengambilan keputusannya yaitu: (1) Apabila $du < DW < 3-du$, maka tidak ada autokorelasi. (2) Apabila $du \leq DW \leq 3-du$ atau $3-du \geq DW \geq du$, maka tidak ada kesimpulan yang dapat diambil. (3) $DW < dl$, maka autokorelasi positif. (4) $DW > dl$, maka autokorelasi negative.

Tabel 4.13

Hasil Uji Autokorelasi

Model Summary^b

Model	R	R Square	Adjusted R Square	Std. Error of the Estimate	Durbin-Watson
1	,808 ^a	,652	,639	1,93030	1,678

a. Predictors: (Constant), X3, X2, X1

b. Dependent Variable: Y

Sumber: Data Diolah (Output SPSS 21)

Tabel 4.13 menunjukkan bahwa nilai DW sebesar 1.678. nilai ini akan dibandingkan dengan nilai tabel dengan menggunakan nilai signifikansi 5%,

jumlah sampel 83 (n) dan jumlah variabel independen 3 (k=3), maka di tabel durbin Watson adalah sebagai berikut:

Tabel 4.14

Durbin Watson (DW)

N	K = 4	
	Di	Du
8	0,3674	2,2866
...		
...		
83	1.4393	1.8588

Dari hasil output diatas di dapat nilai DW 1.678 dengan sig 0,05 dan jumlah data (n) = 80 serta k = 3, dimana k adalah jumlah variabel independen. Maka di peroleh nilai dl (Batas Bawah DW) = 1.4393 dan du (Batas tas DW) = 1.8588 (lampiran). Karena nilai $du < Dw < 3-du$, maka dapat di simpulkan bahwa terjadi autokorelasi, sehingga uji autokorelasi terpenuhi.

4. Analisis Regresi Linier Berganda

Analisis regresi digunakan untuk menguji hipotesis tentang pengaruh seacara parsial dan secara simultan variabel bebas terhadap variabel terikat. Model persamaan regresi yang baik adalah yang memenuhi persyaratan asumsi klasik, antara lain semua data berdistribusi normal, model harus bebas dari gejala multikolinieritas, terbebas dari autokorelasi dan terbebas dari heterokedastisitas. Dan analisis sebelumnya membuktikan bahwa penelitian ini sudah dianggap baik.

Penelitian ini menggunakan analisis regresi untuk memprediksi seberapa jauh perubahan nilai variabel terikat Kinerja Organisasi terhadap Pabrik Gula Takalar, bila nilai variabel bebas Kepemimpinan, Pelatihan dan Pendidikan Keragaman, Budaya Organisasi dimanipulasi/ dirubah-rubah atau dinaik turunkan. Hasil dari SPSS yang digunakan sebagai alat analisis maka hasil regresi berganda adalah sebagai berikut :

a. Uji F (Uji Simultan)

Pengujian simultan merupakan pengujian secara bersama-sama koefisien Kepemimpinan, Pelatihan dan Pendidikan Keragaman, Budaya Organisasi Terhadap Kinerja Organisasi pada Pabrik Gula Takalar . Jika nilai F hitung $>$ F tabel maka variabel bebas (X) berpengaruh terhadap variabel terikat (Y). jika nilai F hitung $<$ F tabel maka variabel bebas (X) tidak berpengaruh terhadap variabel terikat (Y). Jika nilai sig $<$ 0,05 maka variabel bebas (X) berpengaruh signifikan terhadap variabel terikat (Y). jika nilai Sig. $>$ 0,05 maka variabel bebas (X) tidak berpengaruh signifikan terhadap variabel terikat.

Nilai Ftabel dapat dilihat pada tabel statistic untuk signifikansi 0,05 dengan $df_1 = (k - 1)$ dan $df_2 = (n - k)$. Dimana k = jumlah variabel (bebas + terikat) dan n = jumlah observasi/sampel pembentuk regresi. Jadi, $df_1 = (3-1) = 2$ dan $df_2 = (83-2) = 80$. Hasil diperoleh untuk Ftabel sebesar 3,96 (lihat pada lampiran Ftabel probabilitas 0,05).

Tabel 4.15**Hasil Uji F**

ANOVA ^a						
Model		Sum of Squares	Df	Mean Square	F	Sig.
1	Regression	552,388	3	184,129	49,417	,000 ^b
	Residual	294,359	79	3,726		
	Total	846,747	82			
a. Dependent Variable: Y						
b. Predictors: (Constant), X3, X2, X1						

Sumber: Data Diolah (Output SPSS 21)

Berdasarkan hasil output SPSS di atas kita dapat melihat bahwa nilai F hitung > nilai F tabel ($49,417 > 3,96$) dengan probabilitas 0,000 (tingkat signifikan 0,000). Oleh sebab itu, berdasarkan cara pengambilan keputusan uji simultan dalam analisis regresi dapat disimpulkan bahwa variabel Kepemimpinan (X_1), Pelatihan dan Pendidikan Kegaragaman (X_2), dan Budaya Organisasi (X_3) jika diuji secara bersama-sama atau serentak berpengaruh signifikan terhadap variabel Kinerja Organisasi terhadap Pabrik Gula Takalar (Y).

b. Koefisien Determinasi (R^2)

Koefisien determinansi (R^2) pada intinya mengukur seberapa jauh kemampuan model dalam menerangkan variasi variabel dependen (Ghozali, 2009:87). Nilai koefisien determinasi adalah antara 0 (nol) dan 1 (satu). Nilai R^2 yang kecil berarti kemampuan variabel-variabel independen dalam menjelaskan variasi variabel dependen amat terbatas. Nilai yang mendekati satu berarti

variabel-variabel independen memberikan hamper semua informasi yang dibutuhkan untuk memprediksi variasi dependen (Ghozali, 2009: 87).

Tabel 4.16

Hasil Uji Koefisien Determinasi

Model Summary^b

Mode 1	R	R Square	Adjusted R Square	Std. Error of the Estimate
1	,808 ^a	,652	,639	1,93030

a. Predictors: (Constant), X3, X2, X1

b. Dependent Variable: Y

Sumber: Data Diolah (Output SPSS 21)

Berdasarkan tabel 4.16 besarnya adjusted R² adalah 0.652, hal ini bererti 65.2% variabel Kinerja Organisasi terhadap Pabrik Gula Takalar dapat dijelaskan dari ketiga variabel Kepemimpinan, Pelatihan dan Pendidikan, Budaya Organisasi, sedangkan sisanya ($100\% - 65,2\% = 34,8\%$) dijelaskan oleh sebab-sebab yang lain diluar model.

c. Uji t (Uji Parsial)

Uji parsial atau disebut juga uji t dalam analisis regresi berganda bertujuan untuk mengetahui apakah variabel bebas (X) secara parsial (sendiri-sendiri/ masing-masing variabel) berpengaruh signifikan terhadap variabel terikat (Y). jika nilai t hitung > t tabel maka variabel bebas (X) berpengaruh terhadap variabel terikat (Y). jika nilai t hitung < t tabel maka variabel bebas (X) tidak berpengaruh terhadap variabel terikat (Y). Jika nilai Sig < 0,05 maka variabel bebas (X)

berpengaruh signifikan terhadap variabel terikat (Y) . Jika nilai Sig > 0,05 maka variabel bebas (X) tidak berpengaruh signifikan terhadap variabel terikat (Y).

Nilai Ttabel dapat dilihat pada tabel statistik untuk signifikansi 0,05 df = n-k. dimana k = jumlah variabel (bebas + terikat) dan n = jumlah observasi / sampel pembentuk regresi. Jadi, df = 83-3 = 80. Hasil diperoleh untuk Ttabel sebesar 1.66412 (lihat pada lampiran t_{tabel} sig 0,05).

Tabel 4.17

Hasil Uji t

Coefficients^a

Model		Unstandardized Coefficients		Standardized Coefficients	t	Sig.
		B	Std. Error	Beta		
1	(Constant)	-1,581	1,826		-,866	,389
	X1	,235	,099	,218	2,371	,020
	X2	,385	,102	,348	3,760	,000
	X3	,433	,102	,383	4,263	,000

a. Dependent Variable: Y

Sumber: Data Diolah (Output SPSS 21)

Dari tabel diatas, hasil perhitungan variabel bebas dapat disusun dalam suatu model berikut:

$$Y = 13,063 + 0.080 X_1 + 0.132 X_2 + 0.704 X_3$$

Keterangan:

Y = Kinerja Organisasi Pabrik Gula Takalar

X₁ = Kepemimpinan

X_2 = Pelatihan dan Pendidikan Keragaman

X_3 = Budaya Organisasi

Hasil dari analisis tersebut dapat diinterpretasikan sebagai berikut:

- 1) Nilai konstanta persamaan diatas sebesar 13.063 angka tersebut menunjukkan bahwa jika X_1 (Kepemimpinan), X_2 (Pelatihan dan Pendidikan Keragaman), dan X_3 (Budaya Organisasi) konstan atau $X=0$ maka Kinerja Organisasi sebesar 13.063.
- 2) X_1 (Kepemimpinan) menunjukkan nilai koefisien sebesar (0.080). hal ini berarti bahwa jika terjadi kenaikan faktor Kepemimpinan sebesar 1% terhadap Pabrik Gula Takalar maka Kepemimpinan juga akan mengalami kenaikan sebesar variabel pengalinya 0.080 dengan asumsi variabel independen yang lain dianggap konstan.
- 3) X_2 (Pelatihan dan Pendidikan Keragaman) menunjukkan nilai koefisien sebesar (0.132). hal ini berarti bahwa jika terjadi kenaikan faktor Pelatihan dan Pendidikan Keragaman sebesar 1% terhadap Pabrik Gula Takalar maka Pelatihan dan Pendidikan Keragaman juga akan mengalami kenaikan sebesar variabel pengalinya 0.132 dengan asumsi variabel independen yang lain dianggap konstan.
- 4) X_3 (Budaya Organisasi) menunjukkan nilai koefisien sebesar (0.704). hal ini berarti bahwa jika terjadi kenaikan faktor Budaya Organisasi sebesar 1% terhadap Pabrik Gula Takalar maka Budaya Organisasi juga akan mengalami kenaikan sebesar variabel pengalinya 0.704 dengan asumsi variabel independen yang lain dianggap konstan.

Berdasarkan hasil output SPSS di atas kita dapat melihat dimana nilai t hitung variabel X_1 lebih besar dari pada nilai t tabel ($2,060 > 1,66412$) dengan tingkat signifikan dibawah 0,05 yaitu 0,634, t hitung variabel X_2 lebih besar dari pada nilai t tabel ($1,963 > 1,66412$) dengan tingkat signifikan dibawah 0,05 yaitu 0,053, t hitung variabel X_3 lebih besar dari pada nilai t tabel ($5,040 > 1,66412$) dengan tingkat signifikan dibawah 0,05 yaitu 0,000.

D. Pembahasan

Berdasarkan hasil analisis di atas, maka akan dilakukan pembahasan yang memberikan beberapa informasi secara rinci tentang hasil penelitian serta bagaimana pengaruh masing-masing variabel terhadap variabel lainnya. Variabel independen dalam penelitian ini yaitu variabel Kepemimpinan (X_1), Pelatihan dan Pendidikan Keragaman (X_2), dan Budaya Organisasi (X_3) sedangkan variabel dependennya adalah Kinerja Organisasi terhadap Pabrik Gula Takalar (Y). Pengujian hipotesis antar variabel independen dan variabel dependen dilakukan melalui hasil analisis SPSS 21. Selanjutnya akan dilakukan pembahasan terhadap masing-masing hipotesis sebagai berikut:

- 1. Pengaruh Kepemimpinan (X_1), Pelatihan dan Pendidikan Keragaman (X_2), dan Budaya Organisasi (X_3) berpengaruh secara simultan terhadap Kinerja Organisasi pada Pabrik Gula Takalar (Y).**

Berdasarkan hasil analisis variabel kepemimpinan (X_1), pelatihan dan pendidikan keragaman (X_2), budaya organisasi (X_3) secara simultan terhadap kinerja organisasi pada Pabrik Gula Takalar (Y). Dimana kepemimpinan ini terdiri dari beberapa indikator yaitu *Telling*, *Selling*, *Participating*. Pelatihan dan

pendidikan keragaman terdiri dari pelaksanaan, evaluasi, implementasi. Budaya organisasi terdiri dari perhatian, orientasi hasil, orientasi manusia. Secara statistik dapat berpengaruh terhadap kinerja organisasi pada Pabrik Gula Takalar.

Hasil ini mengisyaratkan kepemimpinan, pelatihan dan pendidikan keragaman, budaya organisasi merupakan faktor yang berpengaruh penting untuk menentukan baik tidaknya kinerja organisasi pada Pabrik Gula Takalar. Semakin baik cara kepemimpinan, maka akan mendorong semakin baiknya kinerja organisasi. Sebaliknya jika kepemimpinan internal rendah, maka kinerja organisasi pada Pabrik Gula Takalar juga akan mengalami penurunan (buruk).

Begitupun dengan pelatihan dan pendidikan keragaman, budaya organisasi, semakin meningkat pelatihan dan pendidikan keragaman maka akan mendorong semakin meningkat/baiknya kinerja organisasi pada Pabrik Gula Takalar, sebaliknya jika pelatihan dan pendidikan keragaman, budaya organisasi rendah, maka kinerja organisasi pada Pabrik Gula Takalar juga akan mengalami penurunan (buruk). Hasil dari analisis ini menerima hipotesis H1 kepemimpinan (X1), pelatihan dan pendidikan keragaman (X2), budaya organisasi (X3), berpengaruh secara simultan terhadap kinerja organisasi (Y) pada Pabrik Gula Takalar.

Penelitian ini didukung oleh (Ari Cahyono, 2012) variabel gaya kepemimpinan, motivasi dan budaya organisasi secara bersama-sama (simultan) terhadap kinerja dosen dan karyawan. Sebagaimana yang dilakukan oleh Verra (2013) penelitian menunjukkan bahwa secara bersama-sama (serentak) maupun

secara terpisah (parsial) variabel pendidikan (X1) dan pelatihan (X2) mempunyai pengaruh terhadap kinerja karyawan (Y) yang signifikan.

2. Pengaruh Kepemimpinan (X1) berpengaruh secara parsial terhadap Kinerja Organisasi (Y) pada Pabrik Gula Takalar

Berdasarkan hasil analisis maka disimpulkan bahwa variabel kepemimpinan (X1) berpengaruh secara parsial terhadap kinerja organisasi (Y) pada Pabrik Gula Takalar. Dimana kepemimpinan internal ini terdiri dari beberapa indikator yaitu *telling, participating, delegating*.

Hasil ini mengisyaratkan kepemimpinan internal merupakan faktor yang berpengaruh penting yang menentukan baik buruknya peningkatan kinerja organisasi pada Pabrik Gula Takalar. Semakin meningkat internal yang dimiliki oleh perusahaan maka akan mendorong semakin baiknya kinerja yang dimiliki perusahaan begitupun sebaliknya. Hasil dari analisis ini menerima hipotesis H2 Kepemimpinan berpengaruh secara positif dan signifikan terhadap kinerja organisasi Pabrik Gula Takalar.

Temuan ini mendukung hasil penelitian (Ida Ayu Brahmajari dan Agus Suprayetno, 2008) yang mengemukakan bahwa kepemimpinan berpengaruh positif dan signifikan terhadap kinerja perusahaan, hasil penelitian ini membuktikan bahwa mempunyai pengaruh positif dan signifikan terhadap kinerja perusahaan, Hasil penelitian ini membuktikan bahwa kepuasan kerja karyawan berpengaruh positif dan signifikan terhadap kinerja perusahaan. Sesuai dengan penelitian yang dilakukan (Wibowo, 2016) dalam definisi ini termasuk usaha tidak hanya memengaruhi dan memfasilitasi pekerjaan sekarang dari kelompok atau

organisasi, tetapi juga untuk memastikan bahwa dipersiapkan menghadapi tantangan masa depan. Pengaruh dapat berbentuk langsung maupun tidak langsung. Proses memengaruhi hanya dapat menyangkut pemimpin tunggal atau banyak pemimpin.

Pengetahuan tentang proses dalam individu dan taksonomi peran, dan ciri kepemimpinan memberi pemikiran yang berguna untuk mengembangkan teori kepemimpinan yang efektif dengan lebih baik. Tetapi, potensi kontribusi dari pendekatan dalam individu terbatas, karena tidak secara jelas mencakup apa yang paling dianggap para pakar sebagai proses penting kepemimpinan, seperti memengaruhi orang lain, seperti bawahan, rekan kerja, bos, dan pihak eksternal.

3. Pengaruh Pelatihan dan Pendidikan Keragaman (X2) berpengaruh secara parsial terhadap Kinerja Organisasi (Y) pada Pabrik Gula Takalar

Berdasarkan hasil analisis variabel Pengaruh Pelatihan dan Pendidikan Keragaman (X2) secara parsial terhadap Kinerja Organisasi (Y) pada Pabrik Gula Takalar. Dimana pelatihan dan pendidikan keragaman ini terdiri dari beberapa indikator yaitu pelaksanaan, evaluasi, implementasi. Hasil penelitian ini mengisyaratkan pelatihan dan pendidikan keragaman merupakan salah satu faktor yang berpengaruh penting yang menentukan baik buruknya peningkatan kinerja organisasi pada Pabrik Gula Takalar.

Semakin Pendidikan dan pelatihan berpengaruh terhadap peningkatan kinerja karyawan. Pendidikan dan pelatihan secara bersama berpengaruh terhadap kinerja karyawan. Pendidikan dan pelatihan mempunyai kontribusi atau proporsi

sumbangan yang cukup besar terhadap variasi (naik-turunnya) kinerja karyawan, disamping variasi yang dijelaskan oleh faktor-faktor lain. Terdapat hubungan yang sangat erat antara pendidikan dan pelatihan dengan efektivitas kerja pegawai. Jadi hipotesis dalam penelitian ini yaitu H2 Pelatihan dan Pendidikan Keragaman berpengaruh secara positif dan signifikan terhadap kinerja organisasi pada Pabrik Gula Takalar.

Temuan ini mendukung hasil penelitian (Verra Nita Turere, 2013) Variabel pendidikan (X1) mempunyai pengaruh terhadap variabel kinerja karyawan (Y), yang signifikan pada taraf nyata, variabel pelatihan (X2) mempunyai pengaruh terhadap variabel kinerja karyawan (Y), yang signifikan pada taraf nyata.

4. Pengaruh Budaya Organisasi (X3) berpengaruh secara parsial terhadap Kinerja Organisasi (Y) pada Pabrik Gula Takalar

Berdasarkan hasil analisis variabel Budaya Organisasi (X3) secara parsial terhadap Kinerja Organisasi (Y) pada Pabrik Gula Takalar. Dimana budaya organisasi ini terdiri dari beberapa indikator yaitu perhatian, orientasi hasil, orientasi manusia. suatu pola asumsi dasar yang ditemukan dan dikembangkan oleh suatu kelompok tertentu karena mempelajari dan menguasai masalah adaptasi eksternal dan integrasi internal, yang telah bekerja dengan cukup baik untuk dipertimbangkan secara layak dan arena itu diajarkan pada anggota baru sebagai cara yang dipersepsikan, berpikir dan dirasakan dengan benar dalam hubungan dengan masalah tersebut.

Dari penelitian yang dilakukan oleh Ida dan Agus (2008) membuktikan bahwa mempunyai pengaruh positif dan signifikan terhadap kinerja perusahaan, artinya budaya organisasi yang merupakan hasil dari interaksi ciri-ciri kebiasaan yang mempengaruhi kelompok-kelompok orang dalam lingkungan organisasinya, akan membentuk suatu persepsi subyektif keseluruhan mengenai organisasi berdasarkan pada faktor-faktor seperti toleransi resiko, tekanan pada tim, dan dukungan orang, persepsi keseluruhan ini akan menjadi budaya atau kepribadian organisasi tersebut yang mampu mendukung dan mempengaruhi kepuasan kerja karyawan dan kinerja perusahaan serta dampak yang lebih besar pada budaya yang lebih kuat. Jadi hipotesis dalam penelitian ini yaitu H3 Budaya berpengaruh secara positif dan signifikan terhadap Kinerja Organisasi pada Pabrik Gula Takalar.

Sementara professional culture ada pada individu – individu yang berada dalam sebuah divisi atau departemen di organisasi. Tentu saja, sebelum bergabung dalam sebuah organisasi, individu-individu tersebut juga membawa budaya yang berasal dari lingkungan keluarga maupun tempat tinggalnya. Meskipun, pada dasarnya budaya yang melekat pada individu tersebut sulit untuk dirubah baik disadari maupun tidak disadari.

BAB V

PENUTUP

A. Kesimpulan

Berdasarkan hasil penelitian yang dilakukan oleh peneliti dengan judul “pengaruh penerapan *diversity management* terhadap kinerja organisasi pada Pabrik Gula Takalar” maka dapat ditarik kesimpulan sebagai berikut:

- 1) Berdasarkan hasil pengujian menunjukkan bahwa kepemimpinan, pelatihan dan pendidikan keragaman, budaya organisasi berpengaruh secara simultan terhadap kinerja organisasi pada Pabrik Gula Takalar.
- 2) Berdasarkan hasil uji hipotesis menunjukkan bahwa apabila di uji secara parsial, kepemimpinan berpengaruh positif dan signifikan terhadap kinerja organisasi pada Pabrik Gula Takalar.
- 3) Pelatihan dan pendidikan keragaman memiliki pengaruh positif dan signifikan terhadap kinerja organisasi pada Pabrik Gula Takalar
- 4) Budaya organisasi memiliki pengaruh positif dan signifikan terhadap kinerja organisasi pada Pabrik Gula Takalar.

B. Saran

Berdasarkan hasil analisis pembahasan serta beberapa kesimpulan pada penelitian ini, adapun saran-saran yang dapat diberikan melalui hasil penelitian ini yaitu:

1. Bagi perusahaan

Hasil penelitian dapat digunakan oleh perusahaan terkait sebagai bahan pertimbangan untuk mengambil keputusan dan penyelesaian masalah terkait dengan kinerja organisasi.

2. Bagi Akademisi

Penelitian ini dapat menambah wawasan baru mengenai Kinerja serta faktor-faktor yang mempengaruhinya. Bagi peneliti selanjutnya, penelitian ini dapat menjadi literatur atau sebagai referensi bagi peneliti yang ingin meneliti mengenai kinerja organisasi.

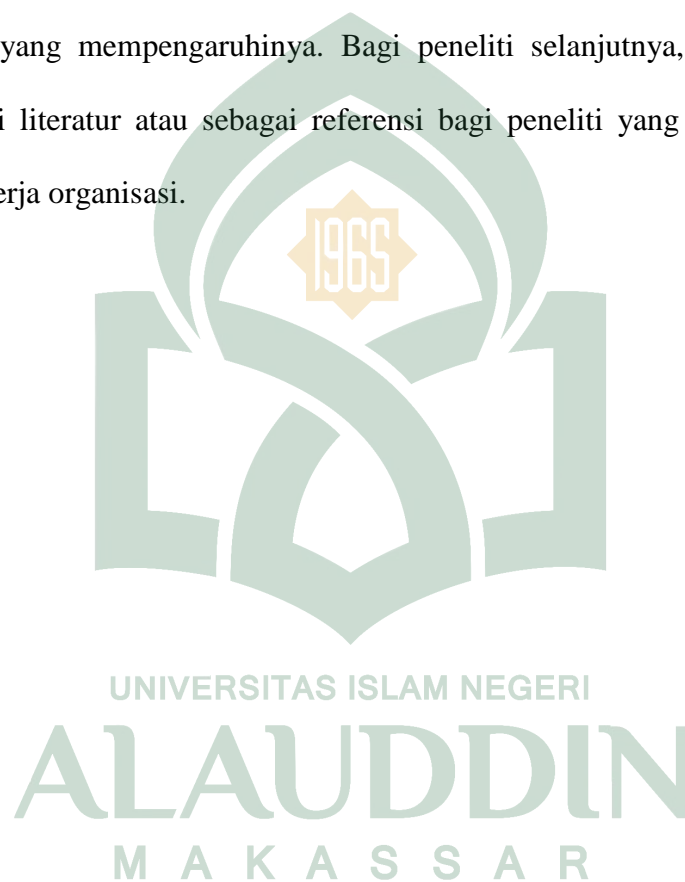

DAFTAR PUSTAKA

- Ardiana dkk,2010. Kompetensi SDM UKM dan pengaruhnya terhadap kinerja UKM di Surabaya. *Jurnal Manajemen dan kewirausahaan* Vol. 12. No. 1.
- Ari Cahyono, 2012. Analisis pengaruh kepemimpinan, motivasi dan budaya organisasi terhadap kinerja dosen dan karyawan di universitas pawayatan daha Kediri. *Jurnal ilmu manajemen*. Vol.1, No 1.
- Baradine R, Wijaya dan Susilo Supardo. 2002. *Kepemimpinan Dasar-Dasar dan Pengembangannya*. Yogyakarta: Andi
- Bernadetha Femi dan Arik Prasetya, 2017. Penerapan *Diversity management* dalam Rangka Meraih *Competitive Advantage*. *Jurnal Administrasi Bisnis (JAB)* Vol. 50, No.5.
- Biatna, Dulbert Tampubolon, 2007. Analisis Faktor Gaya Kepemimpinan dan Faktor Etos Kinerja terhadap Pegawai pada Organisasi. *Jurnal Standardisasi*.
- Brahmasari Ida Ayu, 2004. Pengaruh Variabel Budaya Perusahaan terhadap Komitmen Karyawan dan Kinerja Perusahaan Kelompok penerbitan Pers Jawa pos,Disertai Universitas Airlangga Surabaya
- Bungin, Burhan. 2013. *Metode penelitian sosial dan ekonomi*. Jakarta: kencana.
- C. Marlina Juneadi, 2003. Mengelola *Diversitas*: Penyebab kegagalan dan model yang Efektif. *Jurnal kinerja* Volume. 7. No. 1.
- Edy, Sutrisno, 2011. *Budaya organisasi*. Jakarta: kencana
- Ghosali, Imam, 2013. Aplikasi analisis multivariate dengan program IMB SPSS. 21 update PLS regresi.
- Ghozali, Imam. 2009. “Aplikasi Analisis Multivariate dengan Program SPSS “. Semarang : UNDIP.
- H. Teman koemono, 2005. Pengaruh Budaya Organisasi terhadap Motivasi dan Kepuasan Kerja Serta Kinerja Karyawan pada sub sector industry pengolahan kayu skala menengah di Jawa Timur. *Jurnal manajemen dan kewirausahaan* Vol. 7. No. 2.
- Ibrahim Ahmad, 2008. *Manajemen Syariah: sebuah kajian historis dan kontemporer*. Jakarta: PT RajaGrafindo Persada.

- Ida Ayu Brahmasari dan Agus Suprayetno, 2008. Pengaruh Motivasi, Kepemimpinan dan Budaya Organisasi terhadap Kepuasan Kerja Karyawan serta dampaknya pada Kinerja Perusahaan. *Jurnal Manajemen dan Kewirausahaan*, Vol. 10. No. 2.
- Kartono Kartini, 2016. *Pemimpin dan Kepemimpinan*. Jakarta: PT RajaGrafindo Persada.
- Mudrajad, Kuncoro. 2013. *Metode riset untuk bisnis dan ekonomi*.
- Noor, Juliansyah. 2012. *Metodologi Penelitian*. Jakarta: Kencana Prenada Media Group.
- Peters, Poutsma, 2010. *Manajemen keragaman pada multinasional company*.
- Pilatus Deikme, 2013. Motivasi Kerja dan Budaya Organisasi Pengaruhnya terhadap Kinerja Pegawai bagian Keuangan Sekda Kabupaten Mimika Provinsi Papua. *Jurnal EMBA*.
- Rezuta, Riza. 2015. Pengaruh pendidikan dan penelitian (diklat) terhadap kinerja pegawai. *Jurnal administrasi*.
- Samsuni, 2017. *Manajemen Sumber Daya Manusia*. *Jurnal manajemen* Vol. XVII. No. 31.
- Sedamayanti. 2005. *Manajemen sumber daya*, penerbit PR. RafikaAditama, Bandung.
- Simamora, Henry. 2006. *Manajemen Sumberdaya Manusia*. Yogyakarta: Sekolah Tinggi Ilmu Ekonomi YKPN.
- Siregar, Syofian. 2013. *Metode penelitian kualitatif*. Jakarta: PT. Fajar.
- Slamet Riyadi, 2011. Pengaruh kompetensi financial, gaya kepemimpinan, dan motivasi kerja terhadap kinerja karyawan pada perusahaan manufaktur di Jawa Timur. *Jurnal manajemen dan kewirausahaan* Vol. 13. No. 1.
- Sugiono, 2014. *Metode penelitian kuantitatif, kualitatif dan R&d*.
- Suhartini Eka, 2015. *Islamic Human resource management*.
- Sugiono, 2010. *Metode penelitian kuantitatif, kualitatif, dan R&D*
- Sugiono, 2017. *Metode penelitian kuantitatif, kualitatif, dan R&D*. Bandung: Alfabeta

Susilo Tato Raharjo dan Durrotun Nafisah, 2006. Analisis Pengaruh Gaya Kepemimpinan terhadap Kepuasan Kerja, Komitmen Organisasi dan Kinerja Karyawan. *Jurnal Manajemen dan Organisasi*.

Thoha Miftah. 2014. *Perilaku Organisasi*. Jakarta: PT. RajaGrafindo persada.

Thomas dan Wahyu, 2007. Kepemimpinan Transformasi dan pengaruhnya terhadap kepuasan atas kualitas kehidupan kerja, komitmen organisasi, dan perilaku ekstra peran. *Jurnal manajemen dan kewirausahaan* Vol. 98. No. 1.

Titian Hartini, 2012. Mengelola Keragaman Sumber Daya Manusia suatu Upaya Mengoptimalkan Kinerja Organisasi. *Jurnal Bisnis dan Kewirausahaan*.

Veithzal dkk, 2014. *Pemimpin dan Kepemimpinan dalam Organisasi*. Jakarta; PT RajaGrafindo persada.

Verra, Nitta Turere, 2013. Pengaruh Pendidikan dan Pelatihan terhadap Peningkatan Kinerja Karyawan pada Balai Pelatihan teknis Pertanian Kalakasey. *Jurnal EMBA*.

Widhayu Ningrum dkk, 2013. Pengaruh Pendidikan dan Pelatihan Terhadap Kinerja Karyawan. *Jurnal Administrasi*.

Wibowo, 2013. *Budaya Organisasi*. Jakarta: Rajawali pers

Wibowo, 2016. *Manajemen Kinerja, Edisi kelima*. Jakarta; PT RajaGrafindo persada.

Wirjana, Bernardine R, 2007. *Mencapai manajemen berkualitas: Organisasi, Kinerja, Program*. Yogyakarta: ANDI

Zainal Rivai Veithzal, 2015. *Manajemen Kinerja untuk Perusahaan dan Organisasi*. Yogyakarta. Edisi pertama.

Yukl Gary, 2010. *Kepemimpinan dalam organisasi. Edisi tujuh*. Jakarta: Person edication.

<https://brainly.co.id/tugas/9264081>

<https://artikelkuliahkita.blogspot.com>

L

A

M

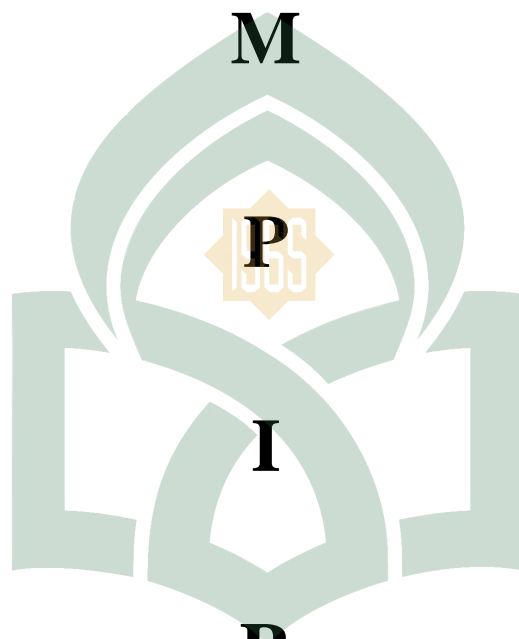

I

R

UNIVERSITAS ISLAM NEGERI

ALAUDDIN

M A K A S S A R

N

Variabel Kepemimpinan (X1)

No	Pernyataan	Skala Likert				
		SS	ST	RG	KS	TS
1.	Telling					
	Atasan mempunyai visi yang mengacu karyawan dalam bekerja					
	Atasan memberikan inspirasi dalam bekerja					
2.	Participating					
	Atasan selalu membuat karyawan selalu melihat masalah sebagai kesempatan belajar					
	Atasan selalu mendorong karyawan maju dalam berprestasi					
3.	Delegating					
	Atasan selalu berpikir tentang permasalahan lama dengan cara pandangan baru					
	Atasan membuat bangga karyawan untuk bergaul dengan mereka					

SS : Sangat Setuju

KS : Kurang Setuju

ST : Setuju

TS : Tidak Setuju

RG : Ragu-ragu

UNIVERSITAS ISLAM NEGERI

ALAUDDIN

M A K A S S A R

Variabel Pelatihan dan pendidikan keragaman (X2)

No	Pernyataan	Skala Likert				
		SS	ST	RG	KS	TS
1.	Pelaksanaan					
	Pendidikan dan pelatihan yang diberikan perusahaan dapat meningkatkan keahlian karyawan					
	Pendidikan dan pelatihan yang diberikan membuat lebih efektif dalam melaksanakan tugas					
2.	Evaluasi					
	Dapat memotivasi peserta pelatihan dan pendidikan untuk memahami materi yang diberikan					
	Dapat memahami metode yang digunakan dalam perusahaan					
3.	Implementasi					
	Apa yang diberikan dapat mendorong karyawan agar lebih terampil dalam menyelesaikan tugas					
	Arahan yang diberikan mudah di pahami					

SS : Sangat Setuju

KS : Kurang Setuju

ST : Setuju

TS : Tidak Setuju

RG : Ragu-ragu

UNIVERSITAS ISLAM NEGERI
ALAUDDIN
 MAKASSAR

Variabel Budaya Organisasi (X3)

No	Pernyataan	Skala Likert				
		SS	ST	RG	KS	TS
1.	Perhatian					
	Dalam bekerja saya dituntut untuk mengambil resiko					
	Dalam melakukan pekerjaan saya dituntut untuk memperhatikan detail kinerja					
2.	Orientasi hasil					
	Sejauh ini saya merasa bahwa manajemen perusahaan lebih mengutamakan pada kinerja					
	Pihak manajemen selalu melibatkan karyawan dalam mengambil keputusan organisasi					
3.	Orientasi manusia					
	Perusahaan selalu melibatkan karyawan untuk mengambil keputusan dengan jalan musyawarah					
	Perkerjaan yang saya lakukan memiliki kecenderungan mengutamakan kerja perusahaan					

SS : Sangat Setuju

KS : Kurang Setuju

ST : Setuju

TS : Tidak Setuju

RG : Ragu-ragu

Variabel kinerja organisasi (Y)

No	Pernyataan	Skala Likert				
		SS	ST	RG	KS	TS
1.	Kualitas kinerja					
	Hasil kinerja karyawan sesuai dengan standar perusahaan					
	Gagasan atau ide sangat diperlukan untuk menyelesaikan kinerja perusahaan					
2.	Disiplin dalam bekerja					
	Karyawan mampu menyelesaikan pekerjaan tepat pada waktunya					
	Karyawan mampu menggunakan waktu kerja yang efektif					
3.	Tanggung jawab dalam bekerja					
	Karyawan memiliki tingkat kemandirian yang tinggi					
	Karyawan memiliki komitmen yang tinggi terhadap pekerjaannya					

SS : Sangat Setuju

KS : Kurang Setuju

ST : Setuju

TS : Tidak Setuju

RG : Ragu-ragu

X1							X2						
X11	X12	X13	X14	X15	X16	TOTAL	X21	X22	X23	X24	x25	x26	TOTAL
5	4	5	4	3	5	26	4	5	4	3	4	5	25
5	5	5	5	5	5	30	5	5	5	5	5	5	30
5	5	4	4	4	4	26	5	4	4	4	4	4	25
5	5	4	4	4	5	27	5	4	4	4	4	5	26
4	4	4	5	4	4	25	5	4	4	4	4	5	26
2	2	2	4	2	5	17	4	4	5	4	5	4	26
5	5	5	4	3	5	27	4	4	5	4	4	5	26
5	4	4	4	4	5	26	2	2	4	2	3	4	17
4	5	4	4	4	4	25	5	5	4	3	5	5	27
5	5	5	5	4	5	29	5	5	4	3	4	5	26
5	4	4	3	4	5	25	4	4	4	4	5	4	25
5	4	5	4	4	5	27	5	4	4	4	4	4	25
4	4	5	4	4	5	26	5	5	5	4	4	5	28
5	4	4	4	4	4	25	5	5	5	4	5	5	29
1	5	2	2	3	1	14	4	4	3	4	4	4	23
4	5	4	2	2	4	21	4	5	4	4	5	5	27
5	4	4	2	2	4	21	4	5	4	4	5	5	27
4	5	4	4	4	5	26	4	4	4	4	4	4	24
4	4	5	4	4	5	26	5	2	2	3	5	5	22
5	5	5	5	5	5	30	5	4	2	2	4	4	21
5	5	4	4	4	5	27	4	4	2	2	3	3	18
5	3	5	3	5	4	25	5	4	4	4	4	5	26
5	5	5	5	4	5	29	5	4	4	4	5	4	26
5	5	5	4	5	4	28	4	5	4	4	4	4	25
5	5	5	5	5	5	30	5	5	5	5	5	5	30
4	3	4	3	3	3	19	5	4	4	4	4	4	25
5	5	5	5	5	5	30	4	4	5	2	3	4	22
5	5	4	4	4	4	26	3	5	3	5	5	5	26
5	4	4	4	4	4	25	5	5	5	4	4	5	28
5	5	4	4	4	4	26	5	5	4	5	4	4	27
5	4	5	4	4	5	27	5	5	5	5	4	4	28
5	5	4	2	2	4	22	3	4	3	2	5	4	21
5	4	5	4	5	5	28	5	5	5	5	5	5	30
5	4	2	4	2	4	21	5	4	4	4	4	5	26
5	5	5	4	4	5	28	5	4	4	4	4	4	25
5	5	5	4	4	5	28	4	4	4	4	5	5	26
2	2	2	2	2	4	14	4	5	4	4	5	5	27

4	4	4	4	4	5	25	5	4	2	2	4	4	21
5	4	4	2	4	5	24	4	5	4	5	4	4	26
5	5	5	5	4	5	29	4	2	4	2	3	3	18
5	4	5	5	5	5	29	5	5	4	4	4	3	25
4	4	4	4	4	5	25	5	5	4	4	4	4	26
4	4	4	3	4	4	23	2	2	2	2	3	3	14
4	4	4	2	4	4	22	4	4	4	4	4	3	23
5	4	4	4	4	3	24	4	4	2	4	4	4	22
4	4	4	3	3	4	22	5	5	5	4	5	5	29
5	4	4	4	4	4	25	4	5	5	5	5	5	29
5	4	4	4	4	5	26	4	4	4	4	4	4	24
5	5	4	4	4	5	27	4	4	3	4	4	5	24
5	5	5	5	5	5	30	4	4	2	4	4	4	22
5	5	5	5	4	5	29	4	4	4	4	5	4	25
5	5	4	3	5	4	26	5	5	3	1	4	3	21
5	5	5	5	5	5	30	4	4	3	3	4	3	21
5	5	4	4	5	4	27	4	3	5	4	5	4	25
5	5	4	4	5	5	28	4	4	4	4	4	4	24
5	5	5	4	5	5	29	4	4	4	4	4	4	24
5	5	5	4	5	3	27	5	4	4	4	5	5	27
5	4	4	2	5	2	22	5	5	5	5	5	5	30
5	4	4	3	5	4	25	5	5	5	4	5	5	29
5	5	4	3	5	5	27	5	5	5	4	5	5	29
5	5	5	4	5	4	28	5	4	3	5	5	4	26
5	5	5	4	5	3	27	5	5	5	5	5	5	30
5	5	3	4	5	4	26	5	4	4	5	5	4	27
5	5	4	4	5	5	28	5	4	4	5	5	4	27
5	5	4	4	5	4	27	5	4	4	5	5	5	28
5	5	2	3	5	5	25	5	5	4	5	5	5	29
5	5	2	2	5	4	24	5	5	4	5	5	3	27
4	4	2	2	4	3	19	4	4	2	5	5	2	22
5	5	4	4	5	4	27	4	4	3	5	5	4	25
5	5	5	5	5	5	30	5	4	3	5	5	5	27
5	5	4	4	5	4	27	5	4	4	5	5	4	27
4	4	5	2	4	3	22	4	4	4	5	5	5	27
4	4	3	5	4	4	24	5	5	4	5	5	4	28
5	4	5	4	5	5	28	5	5	4	5	5	3	27
4	4	4	5	4	4	25	5	3	4	5	5	4	26
5	5	5	5	5	5	30	5	4	4	5	5	5	28

5	5	3	2	5	4	24	5	4	4	5	5	5	28
5	5	5	5	5	5	30	5	4	4	5	5	4	27
4	4	4	4	4	5	25	5	2	3	5	5	5	25
5	4	4	4	5	4	26	5	2	2	5	5	5	24
5	5	4	4	5	4	27	4	2	2	3	3	3	17
4	5	2	2	4	5	22	5	4	4	4	4	4	25
5	4	4	5	5	5	28	5	4	4	4	4	4	25

X3							Y						
X31	X32	X33	X34	X35	X36	TOTAL	Y1	Y2	Y3	Y4	Y5	Y6	TOTAL
5	5	5	4	3	5	27	5	4	5	4	5	5	28
5	5	5	5	5	5	30	5	5	5	5	5	5	30
5	4	4	4	4	4	25	5	4	4	4	4	4	25
5	4	4	4	4	5	26	5	4	5	4	5	4	27
4	4	4	5	4	4	25	3	4	5	4	4	4	24
5	2	2	4	2	5	20	5	3	4	3	5	2	22
5	5	5	4	3	5	27	5	5	5	4	5	5	29
5	4	4	4	4	5	26	4	5	4	5	5	4	27
4	4	4	4	4	4	24	5	4	4	4	4	4	25
5	5	5	5	4	5	29	5	4	5	5	5	5	29
5	4	4	3	4	5	25	5	4	4	4	5	4	26
5	5	5	4	4	5	28	5	5	5	5	5	5	30
5	5	5	4	4	5	28	5	5	5	4	5	5	29
4	4	4	4	4	4	24	5	4	4	4	4	4	25
1	2	2	2	3	1	11	5	5	5	4	1	2	22
4	4	4	2	2	4	20	5	4	4	4	4	4	25
4	4	4	2	2	4	20	4	3	3	4	4	4	22
4	5	4	4	4	5	26	5	5	4	5	5	4	28
4	4	4	4	4	5	25	5	4	4	3	5	5	26
5	5	5	5	5	5	30	5	5	5	5	5	5	30
5	5	4	4	4	5	27	5	4	4	4	5	4	26
5	3	5	3	5	4	25	4	5	5	4	5	5	28
5	5	4	5	4	5	28	5	4	5	5	4	5	28
5	5	5	4	5	5	29	4	4	4	3	5	5	25
5	5	5	5	5	5	30	4	4	4	4	5	5	26
4	3	2	3	2	4	18	5	5	4	4	2	4	24
5	5	5	5	5	5	30	5	5	5	5	5	5	30
5	5	4	4	4	5	27	5	4	5	4	4	4	26

5	4	4	4	4	5	26	4	5	5	4	4	4	26
5	5	4	4	4	5	27	5	4	4	4	4	4	25
5	4	4	4	4	5	26	5	5	5	5	4	5	29
5	5	2	2	2	5	21	5	4	4	4	2	4	23
5	4	5	4	5	5	28	5	4	4	5	5	5	28
5	4	2	4	2	5	22	3	3	3	3	2	3	17
5	5	4	4	4	5	27	5	4	3	3	4	5	24
5	5	4	4	4	5	27	5	4	4	3	4	5	25
2	2	2	2	2	2	12	4	3	3	3	2	4	19
4	4	4	4	4	4	24	5	4	3	3	4	5	24
5	4	4	2	4	5	24	5	4	4	3	4	5	25
5	5	5	5	4	5	29	5	5	5	4	5	5	29
5	4	5	5	5	5	29	4	5	5	4	5	4	27
4	4	4	4	4	4	24	4	4	4	4	4	4	24
4	4	4	3	4	4	23	4	4	5	5	4	4	26
4	4	4	2	4	4	22	5	4	4	4	4	5	26
5	4	4	4	4	3	24	5	5	4	4	4	5	27
4	4	4	3	3	4	22	4	4	3	3	4	4	22
5	4	4	4	4	4	25	5	4	4	4	4	5	26
5	4	4	4	4	5	26	5	4	4	4	4	5	26
5	5	4	4	4	5	27	5	5	5	4	4	5	28
5	5	5	5	5	5	30	5	5	5	5	5	5	30
5	5	5	5	4	5	29	5	5	5	4	5	5	29
5	5	4	3	5	4	26	3	5	4	4	4	3	23
5	5	5	5	5	5	30	5	5	5	5	5	5	30
5	5	4	4	5	4	27	4	5	4	4	4	4	25
5	5	4	4	5	5	28	4	5	5	4	4	4	26
5	5	5	4	5	5	29	4	5	5	5	5	4	28
5	5	5	4	5	3	27	4	5	3	5	5	4	26
5	4	4	2	5	2	22	2	5	2	4	4	2	19
5	4	4	3	5	4	25	3	5	4	4	4	3	23
5	5	4	3	5	5	27	3	5	5	4	4	3	24
5	5	5	4	5	4	28	4	5	4	5	5	4	27
5	5	5	4	5	3	27	4	5	3	5	5	4	26
5	5	3	4	5	4	26	4	5	4	3	3	4	23
5	5	4	4	5	5	28	4	5	5	4	4	4	26
5	4	4	4	5	4	26	4	5	4	4	4	4	25
5	3	5	3	5	5	26	3	5	5	2	5	3	23
5	2	5	2	5	2	21	2	5	5	2	5	2	21

3	2	3	2	3	2	15	2	3	3	2	3	2	15
4	4	4	4	4	4	24	4	4	4	4	4	4	24
5	5	5	5	5	5	30	5	5	5	5	5	5	30
4	4	4	4	4	4	24	4	4	4	4	4	4	24
3	2	3	2	3	2	15	2	3	3	5	3	2	18
4	5	4	5	4	5	27	5	4	4	3	4	5	25
5	4	5	4	5	4	27	4	5	5	5	5	4	28
4	5	4	5	4	5	27	5	4	4	4	4	5	26
5	5	5	5	5	5	30	5	5	5	5	5	5	30
4	2	4	2	4	2	18	2	4	4	3	4	2	19
5	5	5	5	5	5	30	5	5	5	5	5	5	30
5	4	5	4	5	4	27	4	5	5	4	5	4	27
4	4	4	4	4	4	24	4	4	4	4	4	4	24
4	4	4	4	4	4	24	4	4	4	4	4	4	24
5	2	5	2	5	2	21	2	5	5	2	5	2	21
5	5	5	5	5	5	30	5	5	5	4	5	5	29



A. UJI VALIDITAS DAN RELIABILITAS

1. VARIABEL X1

Correlations		X11	X12	X13	X14	X15	X16	X1
X11	Pearson Correlation	1	,468**	,498**	,322**	,514**	,350**	,749**
	Sig. (2-tailed)		,000	,000	,003	,000	,001	,000
	N	83	83	83	83	83	83	83
X12	Pearson Correlation	,468**	1	,251*	,232*	,452**	,119	,580**
	Sig. (2-tailed)	,000		,022	,035	,000	,284	,000
	N	83	83	83	83	83	83	83
X13	Pearson Correlation	,498**	,251*	1	,523**	,337**	,304**	,731**
	Sig. (2-tailed)	,000	,022		,000	,002	,005	,000
	N	83	83	83	83	83	83	83
X14	Pearson Correlation	,322**	,232*	,523**	1	,353**	,452**	,739**
	Sig. (2-tailed)	,003	,035	,000		,001	,000	,000
	N	83	83	83	83	83	83	83
X15	Pearson Correlation	,514**	,452**	,337**	,353**	1	,164	,692**
	Sig. (2-tailed)	,000	,000	,002	,001		,138	,000
	N	83	83	83	83	83	83	83
X16	Pearson Correlation	,350**	,119	,304**	,452**	,164	1	,585**
	Sig. (2-tailed)	,001	,284	,005	,000	,138		,000
	N	83	83	83	83	83	83	83

X1	Pearson Correlation	,749**	,580**	,731**	,739**	,692**	,585**	1
	Sig. (2-tailed)	,000	,000	,000	,000	,000	,000	
	N	83	83	83	83	83	83	83

** . Correlation is significant at the 0.01 level (2-tailed).

Case Processing Summary

		N	%
Cases	Valid	83	83,0
	Excluded ^a	17	17,0
	Total	100	100,0

a. Listwise deletion based on all variables in the procedure.

Reliability Statistics

Cronbach's Alpha	N of Items
,766	6

2. VARIABEL X2

Correlations

		X21	X22	X23	X24	X25	X26	X2
X21	Pearson Correlation	1	,268**	,215*	,363**	,330**	,264**	,571**
	Sig. (2-tailed)		,007	,032	,000	,001	,008	,000

	N	100	100	100	100	100	100	100
	Pearson Correlation	,268**	1	,469**	,242*	,260**	,212*	,630*
X22	Sig. (2-tailed)	,007		,000	,015	,009	,034	,000
	N	100	100	100	100	100	100	100
	Pearson Correlation	,215*	,469**	1	,324**	,269**	,392**	,703*
X23	Sig. (2-tailed)	,032	,000		,001	,007	,000	,000
	N	100	100	100	100	100	100	100
	Pearson Correlation	,363**	,242*	,324**	1	,653**	,367**	,740*
X24	Sig. (2-tailed)	,000	,015	,001		,000	,000	,000
	N	100	100	100	100	100	100	100
	Pearson Correlation	,330**	,260**	,269**	,653**	1	,489**	,717*
X25	Sig. (2-tailed)	,001	,009	,007	,000		,000	,000
	N	100	100	100	100	100	100	100
	Pearson Correlation	,264**	,212*	,392**	,367**	,489**	1	,656*
X26	Sig. (2-tailed)	,008	,034	,000	,000	,000		,000
	N	100	100	100	100	100	100	100
	Pearson Correlation	,571**	,630**	,703**	,740**	,717**	,656**	1
X2	Sig. (2-tailed)	,000	,000	,000	,000	,000	,000	
	N	100	100	100	100	100	100	100

** . Correlation is significant at the 0.01 level (2-tailed).

Case Processing Summary

	N	%
Valid	100	100,0
Cases Excluded ^a	0	,0
Total	100	100,0

a. Listwise deletion based on all variables in the procedure.

Reliability Statistics

Cronbach's Alpha	N of Items
,748	6

3. VARIABEL X3

UNIVERSITAS ISLAM NEGERI
ALAUDDIN
 MAKASSAR

Correlations

	X31	X32	X33	X34	X35	X36	X3
Pearson Correlation	1	,551**	,540**	,423**	,494**	,594**	,769*
X31 Sig. (2-tailed)		,000	,000	,000	,000	,000	,000
N	83	83	83	83	83	83	83
X32 Pearson Correlation	,551**	1	,447**	,652**	,362**	,705**	,827*

	Sig. (2-tailed)	,000		,000	,000	,001	,000	,000
	N	83	83	83	83	83	83	83
	Pearson Correlation	,540**	,447**	1	,454**	,708**	,297**	,740**
X33	Sig. (2-tailed)	,000	,000		,000	,000	,006	,000
	N	83	83	83	83	83	83	83
	Pearson Correlation	,423**	,652**	,454**	1	,394**	,643**	,801**
X34	Sig. (2-tailed)	,000	,000	,000		,000	,000	,000
	N	83	83	83	83	83	83	83
	Pearson Correlation	,494**	,362**	,708**	,394**	1	,131	,663**
X35	Sig. (2-tailed)	,000	,001	,000	,000		,239	,000
	N	83	83	83	83	83	83	83
	Pearson Correlation	,594**	,705**	,297**	,643**	,131	1	,755**
X36	Sig. (2-tailed)	,000	,000	,006	,000	,239		,000
	N	83	83	83	83	83	83	83
	Pearson Correlation	,769**	,827**	,740**	,801**	,663**	,755**	1
X3	Sig. (2-tailed)	,000	,000	,000	,000	,000	,000	,000
	N	83	83	83	83	83	83	83

** . Correlation is significant at the 0.01 level (2-tailed).

Case Processing Summary

		N	%
	Valid	83	83,0
Cases	Excluded ^a	17	17,0
	Total	100	100,0

a. Listwise deletion based on all variables in the procedure.

Reliability Statistics

Cronbach's Alpha	N of Items
,850	6

4. VARIABEL Y

Correlations

		Y1	Y2	Y3	Y4	Y5	Y6	Y
Y1	Pearson Correlation	1	,049	,266*	,373**	,153	,766**	,700*
	Sig. (2-tailed)		,657	,015	,001	,168	,000	,000
	N	83	83	83	83	83	83	83
Y2	Pearson Correlation	,049	1	,525**	,334**	,368**	,156	,551*
	Sig. (2-tailed)	,657		,000	,002	,001	,160	,000
	N	83	83	83	83	83	83	83
Y3	Pearson Correlation	,266*	,525**	1	,271*	,385**	,280*	,650*
	Sig. (2-tailed)	,015	,000		,013	,000	,010	,000
	N	83	83	83	83	83	83	83
Y4	Pearson Correlation	,373**	,334**	,271*	1	,269*	,385**	,657*
	Sig. (2-tailed)	,001	,002	,013		,014	,000	,000
	N	83	83	83	83	83	83	83
Y5	Pearson Correlation	,153	,368**	,385**	,269*	1	,352**	,631*
	Sig. (2-tailed)	,168	,001	,000	,014		,001	,000

	N	83	83	83	83	83	83	83
	Pearson Correlation	,766**	,156	,280*	,385**	,352**	1	,780**
Y6	Sig. (2-tailed)	,000	,160	,010	,000	,001		,000
	N	83	83	83	83	83	83	83
	Pearson Correlation	,700**	,551**	,650**	,657**	,631**	,780**	1
Y	Sig. (2-tailed)	,000	,000	,000	,000	,000	,000	,000
	N	83	83	83	83	83	83	83

*. Correlation is significant at the 0.05 level (2-tailed).

Case Processing Summary

		N	%
Cases	Valid	83	83,0
	Excluded ^a	17	17,0
	Total	100	100,0

a. Listwise deletion based on all variables in the procedure.

Reliability Statistics

Cronbach's Alpha	N of Items
,746	6

B. Uji Asumsi Klasik

1. Uji Normalitas

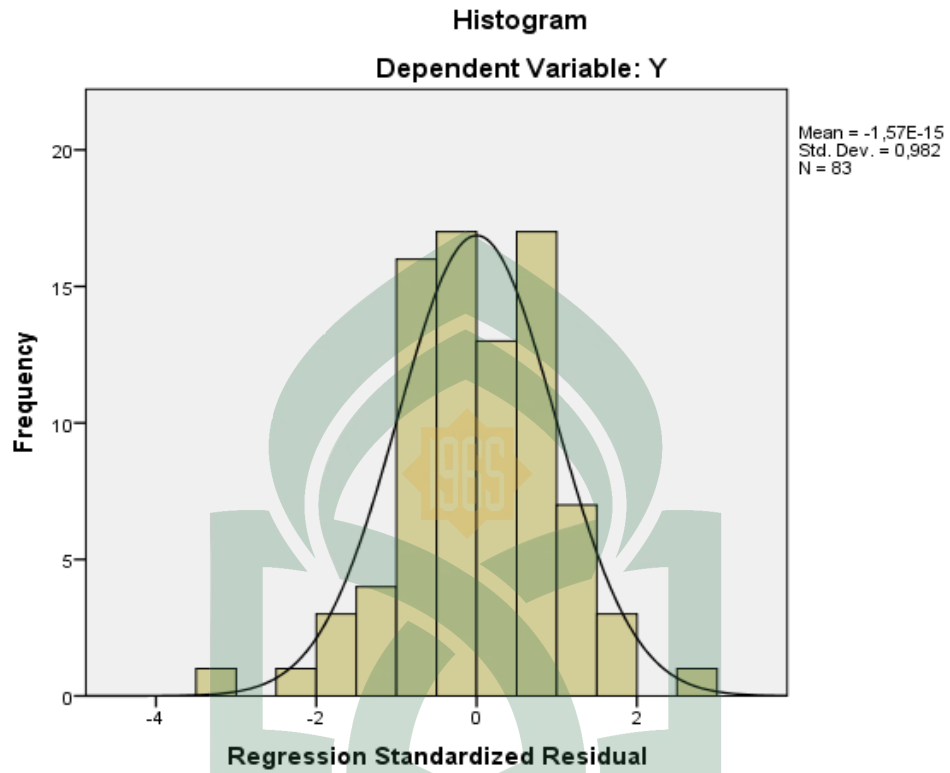

Normal P-P Plot of Regression Standardized Residual

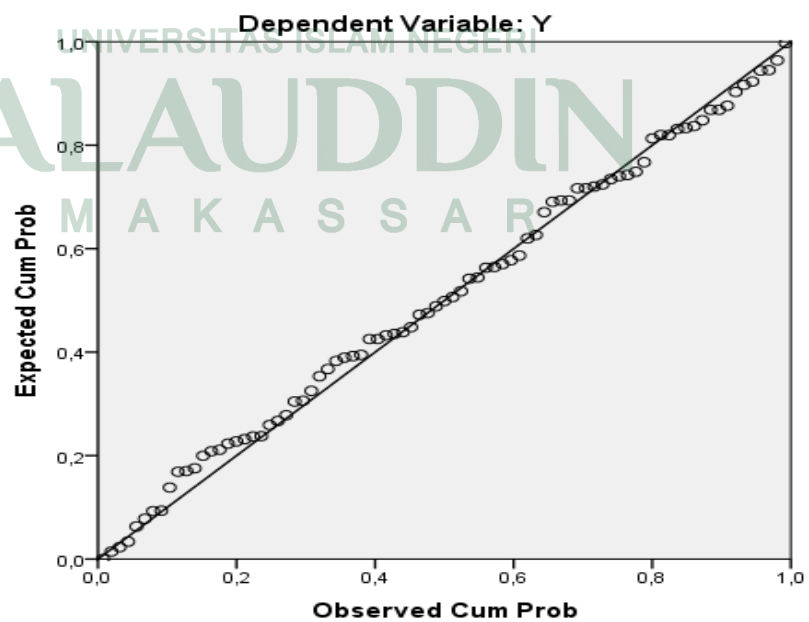

One-Sample Kolmogorov-Smirnov Test

		Unstandardized Residual
N		83
Normal Parameters ^{a,b}	Mean	,0000000
	Std. Deviation	1,89466231
Most Extreme Differences	Absolute	,056
	Positive	,035
	Negative	-,056
Kolmogorov-Smirnov Z		,509
Asymp. Sig. (2-tailed)		,958

a. Test distribution is Normal.

b. Calculated from data.

2. UJI AUTOKORELASI

Model Summary^b

Model	R	R Square	Adjusted R Square	Std. Error of the Estimate	Durbin-Watson
1	,808 ^a	,652	,639	1,93030	1,678

a. Predictors: (Constant), X3, X2, X1

b. Dependent Variable: Y

3. UJI MULTIKOLINERITAS

Coefficients^a

Model	Collinearity Statistics

	Tolerance	VIF
X1	,146	6,864
1 X2	,996	1,005
X3	,146	6,866

a. Dependent Variable: Y

4. HETEROSKEDASTISITAS

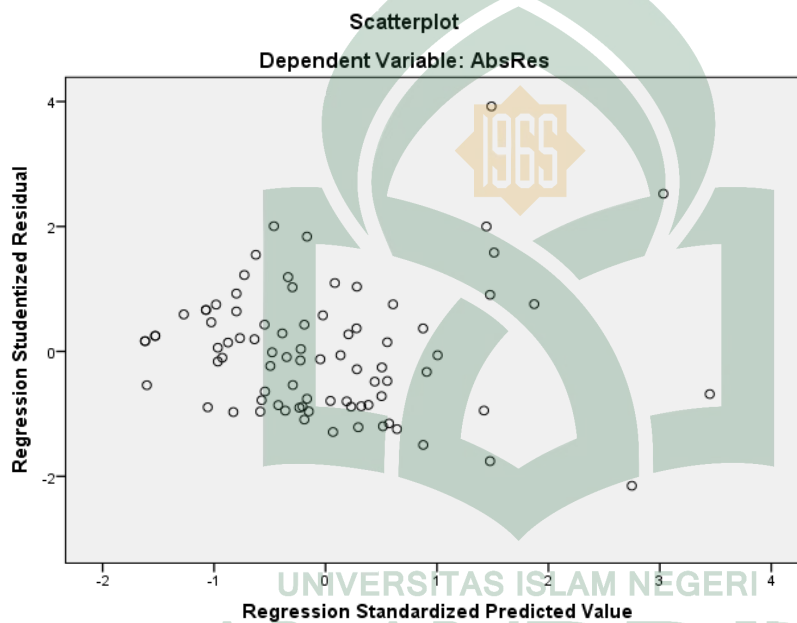

C. ANALISIS REGRESI LINEAR BERGANDA

1. Uji kofisien korelasi (r)

Model Summary

Model	R	R Square	Adjusted R Square	Std. Error of the Estimate
1	,853 ^a	,728	,717	1,84093

a. Predictors: (Constant), X3, X1, X2

2. Hasil Uji Koefisien Determinasi

Model Summary^b

Model	R	R Square	Adjusted R Square	Std. Error of the Estimate
1	,808 ^a	,652	,639	1,93030

a. Predictors: (Constant), X3, X2, X1

b. Dependent Variable: Y

D. Uji Hipotesis

1. Uji F

ANOVA^a

Model		Sum of Squares	df	Mean Square	F	Sig.
1	Regression	714,894	3	238,298	70,315	,000 ^b
	Residual	267,733	79	3,389		
	Total	982,627	82			

a. Dependent Variable: Y

b. Predictors: (Constant), X3, X1, X2

2. UJI T

Coefficients^a

Model	Unstandardized Coefficients		Standardized Coefficients	t	Sig.	
	B	Std. Error	Beta			
1	(Constant)	-1,581	1,826		-,866	,389
	X1	,235	,099	,218	2,371	,020
	X2	,385	,102	,348	3,760	,000
	X3	,433	,102	,383	4,263	,000

DAFTAR RIWAYAT HIDUP



Hasmawati, merupakan salah satu mahasiswa aktif di Universitas Islam Negeri (UIN) Alauddin Makassar, Fakultas Ekonomi dan Bisnis Islam, Jurusan Manajemen, Konsentrasi MSDM. Lahir di Kajang dan besar di Desa Bontomanai, Kec. Rilau Ale, Kab. Bulukumba, pada tanggal 06 November 1994. Ia merupakan anak pertama dari tiga (3) bersaudara. Putri dari pasangan Hamring dan Syamsia. Ia sekarang berdomisili di Makassar, bertempat di Samata Gowa.

Riwayat pendidikan yang ia telah lalui yaitu, SD Negeri 98 Bontomanai, setelah lulus SD melanjutkan pendidikan di SMP Negeri 40 Bontomanai. Kemudian melanjutkan pendidikan di SMA negeri 10 Bulukumba. Setelah lulus SMA melanjutkan pendidikan ketahap perguruan tinggi yaitu Universitas Islam Negeri Alauddin Makassar jurusan Manajemen dan mengambil konsentrasi MSDM. Ia memiliki hobby menyanyi, dan nonton drama korea. Ia bercita-cita menjadi pegawai negeri. Motto hidup ialah “Di dunia ini hanya ada satu kesempatan, dan gunakan kesempatan itu sebaik dan sebisamu,,,faitting”.

UNIVERSITAS ISLAM NEGERI
ALAUDDIN
M A K A S S A R