

**PENGARUH *CONSCIOUSNESS* TERHADAP MINAT BELI DENGAN  
SIKAP LABEL PRIBADI SEBAGAI *VARIABEL INTERVENING*  
(Studi pada Konsumen di Giant Ekspres Alauddin Kota Makassar)**



**Skripsi**

Diajukan untuk Memenuhi Salah Satu Syarat Meraih Gelar  
Sarjana Manajemen Jurusan Manajemen pada  
Fakultas Ekonomi dan Bisnis Islam  
UIN Alauddin Makassar

UNIVERSITAS ISLAM NEGERI  
Oleh :  
**FITRATUL AENI**  
**NIM: 90200114146**  
M A K A S S A R

**FAKULTAS EKONOMI DAN BISNIS ISLAM  
UIN ALAUDDIN MAKASSAR  
2018**

## PENGESAHAN SKRIPSI

Skripsi berjudul “**Pengaruh *Consciousness* terhadap Minat Beli dengan Sikap Label Pribadi sebagai *Variabel Intervening* (Studi pada Konsumen Giant Ekspres Alauddin Kota Makassar)**” yang disusun oleh **Fitratul Aeni**, NIM: **9020011414**, mahasiswa jurusan Manajemen pada Fakultas Ekonomi dan Bisnis Islam UIN Alauddin Makassar, telah diuji dan dipertahankan dalam sidang Munaqasyah yang diselenggarakan pada hari Kamis 22 November 2018, bertepatan dengan 14 Rabiul Awal 1440 H, dan dinyatakan telah dapat diterima sebagai salah satu syarat untuk memperoleh gelar Sarjana Manajemen pada Fakultas Ekonomi dan Bisnis Islam Jurusan Manajemen.

Gowa, 22 November 2018 M  
14 Rabiul Awal 1440 H

### DEWAN PENGUJI

Ketua : Prof. Dr. H. Ambo Asse, M.Ag.

Sekretaris : Prof. Dr. H. Muslimin Kara, M.Ag.

Penguji I : Hj. Eka Suhartini, SE., MM.

Penguji II : Mustafa Umar, S.Ag., M.Ag.

Pembimbing I : Dr. Awaluddin, SE., M.Si

Pembimbing II : Dr. Irwan Misbach, SE., M.Si



Diketahui Oleh:

Dekan Fakultas Ekonomi dan Bisnis Islam,  
Universitas Islam Negeri Alauddin Makassar



Prof. Dr. H. Ambo Asse, M.Ag.  
No. 580221 198703 1 002

## KATA PENGANTAR

بِسْمِ اللَّهِ الرَّحْمَنِ الرَّحِيمِ

**Assalamu' alaikum Wr. Wb.**

Dengan mengucapkan syukur Alhamdulillah penulis panjatkan hanya kepada Allah SWT yang telah memberikan kesehatan, keselamatan, kesabaran, kekuatan, serta ilmu pengetahuan kepada penulis. Tak lupa juga kita panjatkan Sholawat serta salam kepada Nabi kita nabi Muhammad SAW, Rasul yang menjadi panutan sampai akhir masa. Sehingga penulis dapat menyelesaikan skripsi yang berjudul “Pengaruh *Consciousness* terhadap Minat Beli dengan Sikap Label Pribadi sebagai Variabel *Intervening* (Studi pada Konsumen Giant Alauddin Kota Makassar)”. Skripsi ini disusun sebagai persyaratan untuk menyelesaikan program studi S1 pada Jurusan Manajemen Fakultas Ekonomi dan Bisnis Islam Universitas Islam Alauddin Makassar.

Penulis menyadari bahwa dalam menyusun tugas akhir ini masih banyak kekurangan karena keterbatasan pengetahuan dan pengalaman yang penulis miliki. Namun penulis tetap berharap semoga skripsi ini dapat lebih baik dan bisa menjadi masukan yang berguna kepada penulis kedepannya.

Dalam kesempatan ini, penulis juga mengucapkan terima kasih yang istimewa kepada kedua orang tuaku tercinta yang membimbing, memberi semangat, membesarkan dengan penuh kasih sayang, yang menjadi penyemangat hidup. Semoga Allah SWT selalu menjaga dan memberikan kesehatan. Penulis juga mengucapkan terima kasih kepada para pengajar, rekan-rekan dengan

ketulusan hati dan keramahannya membantu penulis dalam penyusunan skripsi. Oleh karena itu perkenankanlah penulis menghaturkan ucapan terima kasih kepada yang terhormat:

1. Bapak Prof. Dr. Musafir Pababbari, M.Si. selaku Rektor UIN Alauddin Makassar.
2. Bapak Prof. Dr. H. Ambo Asse, M. Ag, selaku Dekan Fakultas Ekonomi dan Bisnis Islam, Universitas Islam Negeri (UIN) Alauddin Makassar.
3. Ibu Dr. Hj. Rika Dwi Ayu Parmitasari, SE, M.Comm, selaku ketua jurusan Manajemen Fakultas Ekonomi dan Bisnis Islam Universitas Islam Negeri (UIN) Alauddin Makassar, serta Bapak Ahmad Efendi SE, MM selaku Sekretaris Jurusan Manajemen.
4. Bapak Dr. Awaluddin SE., M.Si, dan Bapak Dr. Irwan Misbach, SE, M.Si, selaku dosen pembimbing yang telah memberikan pengara, bimbingan, saran yang berguna selama proses penyelesaian skripsi ini.
5. Bapak , selaku dosen penguji skripsi. Terima Kasih atas waktu dan Masukan yang bapak berikan kepada penulis.
6. Dosen-dosen yang selama ini mendidik, memberikan pengetahuan baru, dan pembelajaran baru buat kami.
7. Semua staf Fakultas Ekonomi dan Bisnis Islam UIN Alauddin Makassar yang telah memberikan pelayanan yang cukup baik.
8. Teman-teman Jurusan Manajemen angkatan 2014 khususnya Manajemen D dan Manajemen Pemasaran yang tidak sempat penulis sebutkan satu

persatu namanya yang selama ini saling membantu, menghibur dan menguatkan.

9. Taman-teman KKN Angkatan 58, Kecamatan Marioriwawo Kabupaten Soppeng, Terkhusus Teman-Teman Posko 5 Desa Watu terima kasih atas kebersamaan yang singkat, tapi bermakna.
10. Buat Adik-adik Samata Residen yang selalu membantu, memberikan dukungan dan semangat buat penulis mengerjakan Skripsi, Terima Kasih semoga kalian juga bisa secepatnya Sarjana.

Banyak hambatan dan kendala yang penulis hadapi, namun berkat tekad dan kerja keras serta dorongan dari berbagai pihak akhirnya penulis dapat menyelesaikan walaupun dalam bentuk sederhana ini. Oleh karena itu saran dan kritik yang membangun sangat diharapkan guna menyempurnakan skripsi ini.

**Wassalamu' alaikum Wr. Wb.**

UNIVERSITAS ISLAM NEGERI  
Samata, Juli 2017  
**ALAUDDIN**  
M A K A S S Fitratul Aeni  
NIM.90200114146

## DAFTAR ISI

<b>PERNYATAAN KEASLIAN SKRIPSI.....</b>	<b>i</b>
<b>KATA PENGANTAR.....</b>	<b>ii</b>
<b>DAFTAR ISI .....</b>	<b>v</b>
<b>DAFTAR TABEL .....</b>	<b>vii</b>
<b>DAFTAR GAMBAR.....</b>	<b>ix</b>
<b>ABSTRAK .....</b>	<b>x</b>
<b>BAB I PENDAHULUAN</b>	
A. Latar Belakang.....	1
B. Rumusan Masalah .....	7
C. Hipotesis penelitian .....	7
D. Defenisi Operasional .....	11
E. Penelitian Terdahulu.....	12
F. Tujuan dan Manfaat Penelitian.....	14
<b>BAB II LANDASAN TEORI.....</b>	<b>16</b>
A. Strategi <i>Consciousness</i> .....	16
B. Minat Beli .....	24
C. Sikap Label Pribadi .....	30
D. Hubungan Antar Variabel.....	32
E. Kerangka Berfikir.....	37
<b>BAB III METODOLOGI PENELITIAN .....</b>	<b>39</b>
A. Jenis dan Lokasi Penelitian.....	39
B. Pendekatan Penelitian.....	39
C. Populasi dan Sampel.....	40
D. Sumber Data .....	42
E. Metode Pengumpulan Data .....	42
F. Instrumen Penelitian.....	43
G. Uji Validitas dan Uji Relibialitas .....	44
H. Teknik Pengolahan dan Analisis Data.....	46
<b>BAB IV HASIL PENELITIAN DAN PEMBAHASAN.....</b>	<b>50</b>
A. Profil Perusahaan.....	56
B. Analisis Statistik Deskriptif.....	50
C. Deskripsi Variabel Penelitian.....	61
D. Hasil Olah Statistik.....	69
E. Pembahasan Hasil Penelitian.....	77

<b>BAB V KESIMPULAN .....</b>	<b>88</b>
A. Kesimpulan.....	88
B. Implikasi Penelitian .....	89
<b>DAFTAR PUSTAKA .....</b>	<b>91</b>
<b>LAMPIRAN-LAMPIRAN .....</b>	<b>94</b>



## DAFTAR TABEL

Tabel 3.1 Instrumen Penelitian .....	44
Tabel 4.1 Karakteristik Responden Usia.....	57
Tabel 4.2 Karakteristik Responden Berdasarkan Jenis Kelamin .....	58
Tabel 4.3 Karakteristik Responden Berdasarkan Pendidikan Terakhir .....	59
Tabel 4.4 Karakteristik Responden Berdasarkan Pekerjaan .....	60
Tabel 4.5 Karakteristik Responden Berdasarkan Penghasilan.....	61
Tabel 4.6 Deskripsi variabel <i>consciousness</i> .....	62
Tabel 4.7 Deskripsi variabel Sikap label pribadi .....	65
Tabel 4.8 Deskripsi variabel Minat beli.....	67
Tabel 4.9 Hasil Uji Validitas.....	69
Tabel 4.10 Hasil Uji Realibilitas .....	70
Tabel 4.11 Hasil Uji Normalitas .....	71
Tabel 4.12 Hasil Koefisien Determinasi (R)Model I.....	72
Tabel 4.13 Hasil Koefisien Determinasi (R)Model II.....	73
Tabel 4.14 Hasil Uji Parsial (t) Model I.....	74
Tabel 4.15 Hasil Uji Parsial (t) Model II .....	74



**DAFTAR GAMBAR**

Gambar 2.1 Kerangka Berfikir.....	38
Gambar 4.1 Struktur Organisasi.....	55
Gambar 4.2 Model Analisis Jalur.....	76



## ABSTRAK

**Nama : Fitratul Aeni**

**Nim : 90200114146**

**Judul :Pengaruh *consciousness* terhadap minat beli dengan sikap label pribadi sebagai variabel *intervening* (Studi pada Konsumen Giant Ekspres Alauddin Kota Makassar)**

---

Penelitian ini bertujuan untuk meneliti pengaruh *consciousness* terhadap minat beli dengan sikap label pribadi sebagai Variabel *Intervening* pada konsumen yang berbelanja di Giant Ekspres Alauddin Kota Makassar. Maka tujuan pada penelitian ini adalah: 1) Untuk mengetahui pengaruh *consciousness* terhadap sikap label pribadi pada konsumen Giant. 2) untuk mengetahui pengaruh *consciousness* terhadap minat beli pada konsumen Giant. 3) untuk mengetahui pengaruh secara langsung *consciousness* terhadap minat beli. 4) untuk mengetahui pengaruh sikap label pribadi terhadap minat beli pada konsumen Giant.

Penelitian ini merupakan penelitian kuantitatif dengan teknik pengumpulan data menggunakan kuesioner. Sampel yang digunakan berjumlah 100 responden. Tehnik pengambilan sampel yang digunakan adalah *purposive sampling* dengan kriteria yang telah ditetapkan yakni responden yang berbelanja produk yang bermerek Giant dan responden yang berdomisili di Kota Makassar. Data yang digunakan merupakan data primer yang berasal dari jawaban *statistical package for social science (SPSS Versi 21)*. Teknik analisis yang digunakan dalam penelitian ini adalah uji-t, analisis jalur dan uji sobel.

Hasil penelitian menunjukkan bahwa analisis ini menunjukkan bahwa *consciousness* berpengaruh signifikan dan positif terhadap sikap label pribadi, *consciousness* juga berpengaruh signifikan dan positif terhadap minat beli konsumen di Giant. Selain itu, hasil penelitian ini juga menunjukkan bahwa *consciousness* dapat berpengaruh secara tidak langsung terhadap minat beli dengan pengaruh signifikan. Dan positif.

Kata kunci : ***Consciousness*, Minat beli, Sikap label pribadi.**

# BAB I

## PENDAHULUAN

### *A. Latar Belakang Masalah*

Seiring dengan perkembangan ekonomi yang pesat, berbagai kebutuhan akan suatu jenis produk semakin banyak dan bervariasi di pasar, dengan banyaknya pilihan produk yang tersedia di pasar, konsumen akan menilai setiap sisi dari produk yang dibutuhkannya, baik dari sisi harga maupun kualitas produk tersebut. Di Indonesia, bisnis ritel atau eceran mengalami perkembangan cukup pesat yang tidak terlepas dari tiga faktor utama yaitu ekonomi, geografis, dan sosial budaya. Faktor ekonomi yang menunjang pertumbuhan ritel di Indonesia adalah pendapatan perkapita penduduk Indonesia yang didukung dengan tingginya pertumbuhan perbelanjaan modern di Indonesia. Faktor geografis Indonesia yang luas menjadikan Negara ini sebagai pasar yang sangat potensial. Faktor lain adalah meningkatnya penduduk golongan menengah (*Middle income group*). Golongan ini adalah pasar yang menjanjikan bagi bisnis ritel.<sup>1</sup>

Di Indonesia telah terjadi perkembangan strategi, program dan taktik pemasaran yang diterapkan oleh suatu pengeceran besar dalam beberapa tahun akhir telah memasuki era yang cukup praktis sama dengan era yang terdapat di Negara-negara yang sudah maju. Perkembangan pada saat ini, sektor usaha pada bidang pasar modern sudah merambah kekalangan masyarakat yang cukup luas. Contohnya super market, mini market, hipermarket, atau pasar swalayan, dan

---

<sup>1</sup>Rahmanita dan Jekky Gunawan, Analisis Pengaruh *Value Consciousness* Dan *Price Quality Association* Terhadap *Private Label Brand Purchase Intention* Dengan *Attitude* Sebagai Variabel Intervening (Jurnal of Accounting & Management Innovation, Universitas Internasional Batam, 2017), h.90

toserba. Kehadiran bisnis ritel tersebut memberikan berbagai macam fasilitas jasa karena dengan adanya pasar modern tersebut konsumen mendapatkan kenyamanan dan kepuasan. Setelah para pebisnis ritel asing masuk di Indonesia maka pelaku bisnis ritel dapat dikelompokkan menjadi empat yaitu kelompok *hypermarket*, *supermarket/departemenstore*, *minimarket* modern dan ritel kecil tradisional. Kehadiran ritel modern ini mampu membuat konsumen memiliki banyak pilihan dimana dia ingin berbelanja, dengan adanya kondisi tersebut mengakibatkan sebuah loyalitas konsumen terhadap satu ritel semakin kecil. Di Indonesia loyalitas konsumen mudah berubah, dimana konsumen ingin mencoba memasuki peritel baru.<sup>2</sup>

Dalam berbelanja biasanya konsumen terlebih dahulu memiliki Niat beli. Menurut Fishbein dan Ajzen yang dikutip oleh Rahmatia dan Jekky Gunawan minat pembelian atau niat beli adalah pertimbangan keinginan subjektif terhadap suatu produk yang dapat menjadi petunjuk penting pada perilaku prediksi konsumen. Yang kemungkinan untuk membeli dengan harapan dan pertimbangan untuk membeli sebagai hal pengukuran untuk mengukur keinginan pembelian. Menurut Assael yang juga dikutip oleh Rahmatia dan Jekky Gunawan berpendapat bahwa minat pembelian menetapkan sebuah sikap tentang perilaku di masa depan dan keputusan ekonomi. Minat pembelian adalah kecenderungan konsumen untuk membeli atau mengambil sebuah tindakan yang berhubungan dengan pembelian. minat pembelian merupakan pengukuran kemauan untuk membeli produk tertentu dan juga telah di operasionalkan sebagai probabilitas

---

<sup>2</sup>Endang Purwanti, Analisis Faktor-faktor pengembalian keputusan pembelian konsumen pada department Store/Supermarket di salatiga(Jurnal of Among Makarti, 2011), h.2

dimana konsumen akan membeli suatu produk yang memiliki merek tersendiri yang dimiliki oleh suatu perusahaan dibandingkan merek nasional.<sup>3</sup>

Minat beli juga disebabkan oleh Kesadaran konsumen yang dimana kesadaran konsumen menurut Webster yang dikutip oleh Shellyana Junaedi adalah mengingat akan akibat secara umum dari konsumsi pribadi maupun usaha untuk memanfaatkan daya beli dalam permasalahan sosial pada keputusan pembelian dengan mengevaluasi dampak dari mengkonsumsi.<sup>4</sup>

Disamping kesadaran konsumen minat juga dipengaruhi adanya kesadaran harga. Kesadaran harga adalah kesadaran seorang konsumen dalam membeli suatu produk dengan memperhatikan harga yang lebih murah dengan menggunakan produk *private label* dibandingkan produk nasional. Menurut Lichtenstein, Ridway dan Netemeyer yang dikutip oleh Awaluddin *price quality association* didefinisikan sebagai sebuah kepercayaan yang umum, yang berpendapat bahwa harga adalah patokan kualitas sebuah produk, maka akan semakin bagus kualitas yang ditawarkannya, karena kualitas produk juga berpusat pada upaya pemenuhan kebutuhan keinginan pelanggan serta ketetapan penyampaian untuk mengimbangi harapan pelanggan.<sup>5</sup> Kesadaran nilai didefinisikan sebagai sebuah penelitian yang untuk membeli produk dengan harga

---

<sup>3</sup>Rahmanita dan Jekky Gunawan, Analisis Pengaruh *Value Consciousness* Dan *Price Quality Association* Terhadap *Private Label Brand Purchase Intention* Dengan *Attitude* Sebagai Variabel Intervening (Jurnal of Accounting & Management Innovation, Universitas Internasional Batam, 2017), h. 90-91

<sup>4</sup>Shellyana Junaedi, Pengaruh kesadaran lingkungan pada niat beli produk hijau: Studi Perilaku Konsumen Berwawasan Lingkungan (Benefit, 2005), h. 189

<sup>5</sup>Awaluddin, Kualitas produk kualitas layanan, Cet 1, Makassar: Alauddin University Perss, 2013. h.44

yang murah pada beberapa kualitas. Disamping itu, *product value* merupakan rasio antara kualitas yang dibagi dengan harga yang dibayar atas produk tersebut.<sup>6</sup>

Dengan memperhatikan adanya kesadaran pembelian konsumen saat ini juga lebih banyak yang menikmati produk *private label attitude* (Sikap label pribadi). produk *private label* biasa disebut sebagai *store brand* atau *private brand* atau *own brand* yang memiliki peran penting sebagai suatu *market*. strategi peluncuran *private label* yang dilakukan oleh distributor atau pengecer. *Private label attitude* (Sikap privasi label) merupakan sikap produk yang cukup diminati di Indonesia. Persentasi pertumbuhan nilai jual di Indonesia untuk sebuah produk kontribusi *private label* capai 20% pada tahun 2018.<sup>7</sup> Konsumen di Indonesia pada umumnya berminat pada produk *private label* karena dengan harganya yang lebih murah dibandingkan dengan produk-produk merek nasional. Konsumen di Indonesia juga sudah memiliki persepsi lebih positif terhadap produk *private label attitude* dengan membeli produk dari produsen-produsen atau penyuplai produk yang menjadi mitra kerja. Setelah itu produk yang dibeli tersebut diberikan merek dengan nama pribadi oleh sebuah distributor atau pengecer. *Private label* merupakan produk yang cukup diminati di Indonesia. Bagi peritel, peluncuran bagi produk *private label* yang dilakukan sebagai bentuk strategi untuk menyerap keuntungan yang lebih besar. Peritel ini dapat menetapkan harga yang lebih

---

<sup>6</sup>Rahmanita dan Jekky Gunawan, Analisis Pengaruh *Value Consciousness* Dan *Price Quality Association* Terhadap *Private Label Brand Purchase Intention* Dengan *Attitude* Sebagai Variabel Intervening (Jurnal of Accounting & Management Innovation, Universitas Internasional Batam, 2017), h. 91-92

<sup>7</sup>KONTAN “Tentang Private label”, diakses dari <https://industri.kontan.co.id/news/kontribusi-private-label-capai-20%> Pada tanggal 06 Agustus 2018 Pukul 09:23

murah pada produk *private label* karena produk tersebut tidak mengeluarkan biaya periklanan. Namun ada sebagian kalangan konsumen masih memiliki pandangan bahwa produk-produk nasional dianggap masih lebih berkualitas. Selain itu beberapa konsumen juga menganggap bahwa produk *private label* biasanya dibeli oleh kalangan konsumen yang memiliki anggaran terbatas. Hal tersebut merupakan beberapa masalah terkait kepercayaan konsumen terhadap kualitas produk *private label* dan sikap terhadap produk *private label*.

Saat ini sudah banyak ritel atau perusahaan yang sudah membuat produk *private label* atau produk tersendiri, salah satunya adalah Giant Ekstra. Giant pertama kali berdiri di Malaysia pada 40 tahun yang lalu dengan konsep supermarket, perkembangan bisnis Hypermarket di Malaysiapun sangat banyak, pada tahun 1997 pertama kalinya Giant dibuka dengan sebuah konsep Hypermarket sesudah itu Giant membuka lagi cabang di Singapura. Melihat kesuksesan Giant di Malaysia maupun Indonesia maka *Management dairy farm internasional*, retailer terbesar di wilayah Asia Pasifik yang memiliki lebih dari 2.000 cabang, Akan terus membuka Giant Hypermarket di Indonesia sebagai salah satu unit bisnis terbesar oleh PT. Hero supermarket. Dengan adanya Giant di Indonesia dan membuka cabang di Kota Makassar yang membuat konsumen lebih memilih berbelanja di Giant dengan berbagai macam produk yang di jualnya menggunakan produk *private label* tersendiri yang dimiliki oleh Giant dengan harga yang lebih murah dengan produk merek lain. Giant juga memiliki *operating philosophy* yakni garansi *Every Day Low Price* (Harga murah setiap hari), *tag line big variety great value* (Banyak pilihan, harga lebih murah), Dengan memberikan

suasana belanja yang cukup unik berbeda dengan Supermarket yang lain suasana pasar tradisional yang lebih nyaman dan bersih. Giant memberikan pilihan berbelanja kepada konsumen yaitu “*One Stop Shopping*” yang berbeda dari Hypermarket lain.<sup>8</sup>

Produk *private label* di gerai-gerai Giant berjumlah 1500-an produk (baik itu produk makanan atau produk non makanan) dari produk keseluruhan yang dijual di Giant sebanyak 13.000 produk yang mereka jual pada gerai-gerai ritel mereka. Harga dari produk *private label* Giant biasanya dipatok lebih murah 10-20% dari harga produk nasional sejenis. Produk *private label* yang dijual di Giant dikenal dengan merek *Giant* dan *first choice*. Produk-produk yang menggunakan *private label* Giant antara lain minyak goreng, susu kedelai, beras, kecap, roti tawar, gula, air mineral, makanan ringan, pembersih lantai, deterjen, softener, pakaian dalam, alat tulis, peralatan masak, selang, antenna, peralatan rumah tangga. Pemasok terbesar dari produk-produk *private label* giant adalah dari UKM (usaha kecil menengah).<sup>9</sup>

Masyarakat saat ini mempunyai banyak pilihan untuk berbelanja karena banyaknya produk ritel yang tersedia. Hal inilah yang membuat peritel meluncurkan produk *private label attitude* untuk membedakan barang dagangannya dengan ritel yang lain. Produk *private label attitude* diharapkan

---

<sup>8</sup>Supermarket Giant, diakses dari <https://supermarketgiant.weebly.com/about-giant-supermarket.html>, pada tanggal 10- juli-2018 pukul 19.26.

<sup>9</sup>Minarti Rahayu dkk, Analisis Pengaruh citra toko, citra merek produk *private label* dan nilai yang persepsikan terhadap loyalitas pelanggan, studi pada pelanggan giant di kota malang (Jurnal Ekonomi bisnis, Universitas Brawijaya Malang, 2016), h. 47



dapat meningkatkan potensi peningkatan penjualan karena menarik perhatian konsumen yang berbelanja di Giant.

### **B. Rumusan Masalah**

Berdasarkan latar belakang di atas yang dijelaskan, maka ada beberapa permasalahan yang akan dibahas dalam penelitian ini adalah sebagai berikut:

1. Apakah *consciousness* berpengaruh terhadap sikap label pribadi?
2. Apakah *consciousness* berpengaruh terhadap minat beli?
3. Apakah *consciousness* berpengaruh tidak langsung terhadap minat beli melalui sikap label pribadi?
4. Apakah sikap label pribadi berpengaruh terhadap minat beli?

### **C. Hipotesis Penelitian**

Adapun beberapa penelitian yang berpendapat bahwa :

1. *Consciousness* terhadap Sikap Label Pribadi

Kotler dan Armstrong juga berpendapat bahwa *consciousness* atau kesadaran dapat dikatakan sebagai tahap pertama dari sebuah proses adopsi terhadap suatu produk atau ide baru. Kesadaran adalah suatu keadaan ketika konsumen dapat menyadari suatu produk dengan merek tersendiri yang dimiliki oleh suatu perusahaan. Kesadaran produk hanya sebatas kesadaran konsumen atas keberadaan produk namun informasinya yang diketahui seputar produk tersebut masih sedikit.<sup>10</sup>

*Consciousness* terbagi dalam 3 komponen yaitu : Harga, kualitas harga, nilai. Pengaruh *price consciousness* pada *private label attitude*, konsumen yang

---

<sup>10</sup>Kotler dan Armstrong, *Prinsip-prinsip pemasaran* (Ed kedelapan Jilid 2, Erlangga, Jakarta: 2008) hal 342

memiliki *attitude* yang baik terhadap produk *private label* merupakan konsumen yang sangat *price consciousness* atau fokus terhadap pembayaran harga yang murah. Menurut temuan Burton et al. juga menyebutkan bahwa terdapat hubungan antara *private label attitude* dengan *consumer price perceptions*. Pengaruh *price quality association* memiliki pengaruh signifikan yang positif terhadap *label brand attitude*. Pengaruh *value consciousness* pada *private label attitude*. *Private label attitude* merupakan faktor yang memediasi pengaruh *value consciousness* terhadap *private label purchase intention*. Beberapa penelitian terdahulu yang dilakukan Burton et al. menunjukkan bahwa *value consciousness* memiliki hubungan yang positif dengan *private label attitude*. Hipotesis ke 1 dalam penelitian ini adalah:

**H1 : Terdapat pengaruh positif dan signifikan *consciousness* terhadap Sikap Label pribadi pada produk Giant.**

## 2. *Consciousness* terhadap Minat Beli

Menurut Kotler Niat merupakan satu faktor internal (individual) yang mempengaruhi perilaku kesadaran konsumen, niat adalah suatu bentuk pikiran yang nyata dari refleksi rencana pembeli untuk membeli beberapa unit dalam jumlah tertentu dari beberapa merek yang tersedia dalam periode waktu tertentu proses terjadinya niat belimerupakan bagian dari proses pengambilan keputusan, karena itu untuk memahami proses terjadinya niat beli, perlu diamati terlebih dahulu bagaimana terjadinya proses pengambilan keputusan. Apabila seorang konsumen dihadapkan oleh beberapa pilihan produk maka akan timbul proses pengambilan keputusan sebagai bentuk menanggapi pilihan.

Hasil penelitian Mukhammad Najib dan Dharmawan Santoso berpendapat bahwa Pengaruh *Consciousness* terhadap *purchase intention* memiliki pengaruh signifikan positif. Dimana *Consciousness* berpengaruh terhadap minat beli konsumen dan hasil uji mann whitney menunjukkan bahwa *private label* dan minat beli dipersepsikan berada oleh konsumen hypermarket dan minimarket.

**H2 : Terdapat Pengaruh positif dan signifikan *Consciousness* terhadap Minat Beli pada produk Giant.**

3. *Consciousness* terhadap Minat Beli melalui Sikap label pribadi

Menurut A. Shimp menyatakan merek sebagai sebuah janji kepada konsumen bahwa dengan hanya menyebut namanya, timbul harapan bahwa merek tersebut akan memberikan kualitas yang terbaik, kenyamanan, status dan lain-lain yang menjadi pertimbangan konsumen saat melakukan pembelian.

Hasil penelitian ini menunjukkan bahwa 1) keragaman mutu dan *trust* berpengaruh signifikan terhadap *private label attitude* dan *private label attitude* memiliki pengaruh yang signifikan terhadap minat beli. 2) hasil uji Mann whitney menunjukkan bahwa variabel *trust*, *private label attitude* dan minat beli dipersepsikan berbeda oleh konsumen hypermarket dan minimarket.

**H3 : Terdapat Pengaruh positif dan signifikan *Consciousness* secara tidak langsung terhadap Minat Beli produk Giant melalui sikap label pribadi**

4. Sikap label pribadi terhadap Minat Beli

Ajzen menyatakan bahwa sikap mempengaruhi perilaku lewat suatu proses pengambilan keputusan yang teliti dan beralasan, dampaknya terbatas

hanya pada tiga hal; Pertama, perilaku tidak banyak ditentukan oleh sikap umum tapi oleh sikap yang spesifik terhadap sesuatu. Kedua, perilaku dipengaruhi tidak hanya oleh sikap tapi juga oleh norma-norma objektif (*subjective norms*) yaitu keyakinan kita mengenai apa yang orang lain inginkan agar kita perbuat. Ketiga, sikap terhadap suatu perilaku bersama norma-norma subjektif membentuk suatu intensi atau niat berperilaku tertentu. Intensi atau niat merupakan fungsi dari dua determinan dasar, yaitu sikap individu terhadap perilaku (merupakan aspek personal) dan persepsi individu terhadap tekanan sosial untuk melakukan atau untuk tidak melakukan perilaku. Secara singkat, perilaku menurut *Theory Of Reasoned Action* (TRA) dipengaruhi oleh niat, sedangkan niat dipengaruhi oleh sikap. Sikap sendiri dipengaruhi oleh keyakinan akan pendapat orang lain serta motivasi untuk menaati pendapat tersebut. Secara sederhana, teori ini menyatakan bahwa seseorang akan melakukan suatu perbuatan apabila memandang perbuatan itu positif dan bila percaya bahwa orang lain ingin agar ia melakukannya.<sup>11</sup>

Adapun hasil penelitian yang sejalan yaitu Pengaruh *private label attitude* pada *purchase intention*. Menurut Jin dan Suh, *private label attitude* memiliki pengaruh yang signifikan terhadap *purchase intention*. Garretson et al juga menambahkan bahwa *private label attitude* secara positif mempengaruhi tingkat pembelian actual produk *private label attitude* di jaringan ritel grosir di Amerika Serikat. Shim et al juga telah membuktikan adanya hubungan antara *private label attitude* dengan *purchase intention*. Hipotesis ke 4 dalam penelitian ini adalah:

---

<sup>11</sup>Brian P.Kennedy, Teory Perilaku Terencana dan Literasi Keuangan: Model Prediktif untuk Utang Kartu Kredit, Marshall University Digital Scholar, 2013, h.62

**H4 : Terdapat Pengaruh positif dan signifikan Sikap label pribadi terhadap Minat Beli pada produk Giant.**

***D. Defenisi Operasional Variabel***

Variabel merupakan aspek yang penting dari suatu penelitian, karena dengan variabel peneliti itu dapat melakukan pengolahan data yang mempunyai tujuan untuk memecahkan masalah penelitian atau menjawab hipotesis penelitian. Adapun variabel terbagi menjadi dua yaitu, variabel independen (bebas) dan variabel dependen (terkait). Variabel independen adalah merupakan variabel yang mempengaruhi atau yang menjadi sebab perubahannya atau timbulnya variabel dependen (terikat).<sup>12</sup> Sedangkan, Variabel dependen merupakan variabel yang dipengaruhi atau yang menjadi akibat, karena adanya variabel bebas.<sup>13</sup>

Adapun variabel independen yang akan diteliti adalah sebagai berikut:

1. *Consciousness* adalah sebagai tahap pertama dari sebuah proses adopsi terhadap suatu produk atau ide baru. Kesadaran adalah suatu keadaan ketika konsumen dapat menyadari suatu produk. Kesadaran produk hanya sebatas kesadaran konsumen atas keberadaan produk namun informasinya yang diketahui seputar produk tersebut masih sedikit yang meliputi kesadaran harga, kesadaran kualitas, kesadaran nilai.
2. Minat Beli adalah menggambarkan suatu kemungkinan bahwa konsumen akan berencana atau rela untuk membeli produk atau yang menggunakan merek tersendiri yang dimiliki oleh suatu perusahaan.

---

<sup>12</sup>Sugiyono, Metode penelitian manajemen. (Cet Bandung: Alfabeta, 2015) h. 96

<sup>13</sup>Sugiyono, Metode penelitian manajemen. 2015 h. 97

3. Sikap label pribadi adalah Perasaan konsumen terhadap *private label* pencarian terhadap produk *private label*. Yang meliputi kualitas produk, harga produk dan kemasan produk.

#### ***E. Penelitian Terdahulu***

Adapun beberap penelitian terdahulu yang dijadikan rujukan dalam penelitian ini:

Muhammad Najib dan Dharmawan Santoso, Pengaruh *price consciousness*, *value consciousness*, *Quality variation*, *trust* dan *private label attitude* terhadap *purchase intention* pada produk pangan dengan *private label*. Adapun hasil penelitian menunjukkan bahwa keragaman mutu dan *trust* berpengaruh signifikan terhadap *private label attitude* dan *private label attitude* memiliki pengaruh yang signifikan terhadap minat beli dan hasil uji *mann whitney* menunjukkan bahwa variabel *trust*, *private label attitude* dan minat beli dipersepsikan berbeda oleh konsumen hypermarket dan minimarket.<sup>14</sup>

Penelitian yang kedua adalah Rahmanita dan Jekky gunawan, Analisis Pengaruh *value consciousness* dan *price quality association* Terhadap *private label brand*, *purchase intention* dengan *attitude* sebagai *variabel intervening*. Hasil analisis menunjukkan bahwa terdapat pengaruh positif *value consciousness* dan *price quality association* terhadap *private label brand purchase intention* baik

---

<sup>14</sup>Mukhamad Najib dan Dharmawan Santoso, Pengaruh *Price Consciousness* Dan *Value Consciousness*, *Quality Variation*, *Trust* Dan *Private Label Attitude* Terhadap *Purchase Intention* Pada Produk Pangan Dengan Private Label (Jurnal Ilmiah Manajemen, Fakultas Ekonomi dan Manajemen Institut Pertanian Bogor, 2016)

secara langsung maupun tidak langsung melalui *attitude* sebagai *variabel intervening*.<sup>15</sup>

Penelitian yang ketiga adalah Indrawan Wijaya dan Ritzky Karina Brahmana, Pengaruh *Ideal self* terhadap *Emotional brand attachment*, melalui *product involvement*, *Public self-Consciousness* dan *self-Esteem* di Artotel Surabaya. Hasil penelitian ini menunjukkan bahwa *ideal-self* berpengaruh positif terhadap *self-esteem* di Artotel. Yaitu Variabel *ideal-self*, jika dilihat dari rata-rata kekuatan jalur dalam *path analysis*, maka berdasarkan hasil penelitian diketahui bahwa mempunyai pengunjung di Artotel Surabaya berpengaruh terhadap *emotional brand attachment* cenderung mempunyai *ideal self-congruence* yang signifikan dan positif.<sup>16</sup>

Penelitian keempat adalah Raihan Fakhri Anggana, Analisis pengaruh kesadaran merek, harga, dan promosi terhadap keputusan pembelian kartu prabayar XL di kalangan mahasiswa (Studi pada mahasiswa universitas diponegoro). Berdasarkan hasil pembahasan analisis yang dilakukan, maka disimpulkan bahwa Uji hipotesis menyatakan variabel promosi memiliki pengaruh positif terhadap keputusan pembelian dengan nilai koefisiensi regresi. Semakin tinggi aktivitas promosi yang dilakukan maka akan semakin tinggi pula keputusan pembelian konsumen. Variabel promosi ini memiliki pengaruh yang paling besar

---

<sup>15</sup>Rahmanita dan Jekky Gunawan, Analisis Pengaruh *Value Consciousness* Dan *Price Quality Association* Terhadap *Private Label Brand Purchase Intention* Dengan *Attitude* Sebagai Variabel Intervening (Jurnal of Accounting & Management Innovation, Universitas Internasional Batam, 2017)

<sup>16</sup>Indrawan Wijaya dan Ritzky Karina Brahmana, Pengaruh *Ideal self* terhadap *Emotional brand attachment*, melalui *product involvement*, *Public self-Consciousness* dan *self-Esteem* di Artotel Surabaya (Jurnal Manajemen Pemasaran, 2014)

terhadap keputusan pembelian dibandingkan variabel lain yang digunakan pada penelitian ini.<sup>17</sup>

## ***F. Tujuan dan Manfaat Penelitian***

### **1. Tujuan**

- a. Untuk mengetahui pengaruh *consciousness* terhadap Sikap Label Pribadi pada konsumen Giant.
- b. Untuk mengetahui pengaruh *consciousness* terhadap Minat Beli pada konsumen Giant.
- c. Untuk Mengetahui pengaruh secara tidak langsung *Consciousness* terhadap Minat Beli pada konsumen Giant melalui sikap label pribadi.
- d. Untuk Mengetahui pengaruh Sikap label pribadi terhadap Minat Beli pada konsumen Giant.

### **2. Manfaat Penelitian**

#### **a. Teoritis**

- 1) Dapat memperkaya konsep/teori yang membantu memperluas ilmu pengetahuan di bidang manajemen pemasaran, khususnya yang terkait dengan minat beli dengan memperhatikan sikap privasi label saat berbelanja di Giant serta pengaruhnya terhadap kesadaran harga, kualitas dan nilai suatu produk tersebut.
- 2) Hasil penelitian ini diharapkan dapat dijadikan sebagai bahan diskusi atau wacana ilmiah serta dapat digunakan sebagai dasar penelitian selanjutnya.

---

<sup>17</sup>Raihan Fakhri Anggana, Analisis pengaruh kesadaran merek, harga, dan promosi terhadap keputusan pembelian kartu prabayar XL di kalangan mahasiswa, *Journal Of Management*, Diponegoro, 2017.



**b. Praktis**

## 1. Bagi konsumen

Berdasarkan dari latar belakang yang telah dipaparkan maka tujuan penelitian ini adalah menumbuhkan kesadaran harga, keterkaitan harga kualitas dan kesadaran nilai oleh konsumen dalam berbelanja dengan memperkuat niat beli terhadap sikap privasi label

## 2. Bagi perusahaan

Hasil penelitian ini diharapkan dapat bermanfaat bagi pihak perusahaan. Yaitu sebagai masukan dan pertimbangan dalam mengembangkan dan menyempurnakan kebijakan perusahaan, terutama dalam produk sikap privasi label dan pengaruhnya terhadap minat beli pada konsumen Giant.

## 3. Bagi pemerintah

Hasil penelitian ini diharapkan dapat memberikan masukan dan informasi bagi pemerintah, dalam upaya mengambil kebijakan terhadap produk label pribadi untuk lebih mengembangkan produk sikap label pribadi di ritel atau perusahaan yang ingin mengembangkan produk tersendiri.

## BAB II

### LANDASAN TEORI

#### A. *Strategi Consciousness*

##### 1. Strategi

Strategi adalah tindakan potensial yang membutuhkan keputusan manajemen puncak dan sumber daya perusahaan yang besar. Sebagai tambahan, strategi mempengaruhi kesejahteraan jangka panjang organisasi, biasanya paling sedikit lima tahun, dan oleh karena itu berorientasi masa depan. Strategi memiliki konsekuensi multifungsi atau multidimensi dan membutuhkan pertimbangan, baik faktor internal maupun eksternal yang dihadapi oleh perusahaan.<sup>18</sup>

Dalam hal ini strategi yang dibahas adalah strategi pemasaran yang meliputi segmentasi pasar dan, pembidikan pasar, strategi produk, strategi harga, tempat dan strategi promosi. Untuk suatu produk konsumen mempunyai variabel utama yaitu segmentasi geografis, demografis, psikografi, perilaku dan manfaat.<sup>19</sup>

Untuk pencapaian tujuan pemasaran, harus ditentukan strategi pemasaran yang akan digunakan. Hal ini berarti bahwa pemasaran yang disusun harus mempertimbangkan situasi dan kondisi pasar dan lingkungan umumnya agar dapat lebih realistis dan efektif dalam mencapai sasaran yang sudah diharapkan.

Strategi juga digunakan sebagai alat untuk mencapai tujuan dan dalam perkembangannya konsep mengenai strategi harus berkembang. Hal ini dapat ditunjukkan oleh adanya perbedaan konsep mengenai strategi selama 30 tahun

---

<sup>18</sup>Fred r david dan forest r david, *Manajemen Strategik*, Ed 15 (Cet II, Jakarta: Salemba Empat, 2017), h. 11

<sup>19</sup>Suryanto, *M.Strategic Management Global Most Admired Companies*. (Yogyakarta: CV ANDI OFFSET, 2007), h. 147

terakhir. Menurut Porter strategi adalah suatu alat yang sangat penting untuk mencapai keunggulan bersaing. Senada dengan itu, Hamel dan Prahalad mengatakan strategi merupakan tindakan yang bersifat *incremental* (senantiasa meningkatkan) dan terus-menerus, dilakukan berdasarkan sudut pandang tentang apa yang diharapkan oleh pelanggan di masa depan.

Perencanaan strategis hampir selalu dimulai dari apa yang dapat terjadi, bukan dimulai dari apa yang terjadi. Terjadinya kecepatan inovasi pasar baru dan perubahan pola konsumen memerlukan inti (*core competencies*). Perusahaan perlu mencari kompetensi inti dalam bisnis yang dilakukan. Perencanaan strategis memberikan kerangka kerja bagi kegiatan perusahaan yang dapat meningkatkan ketangguhan dan berfungsinya perusahaan. Perencanaan strategis membantu manajer mengembangkan konsep yang jelas mengenai perusahaan.<sup>20</sup>

## 2. Kesadaran (*Consciousness*)

*Consciousness* atau kesadaran memang telah menjadi satu konsep yang sering digunakan psikologi, namun kesadaran merupakan konsep yang sangat membingungkan dalam ilmu pengetahuan mengenai pikiran. Salah satu penyebabnya adalah karena pengertian kesadaran sangat bervariasi sehingga tidak ada satu pengertian umum yang dapat diterima semua pihak. *Consciousness* berasal dari bahasa Latin *conscio* yang dibentuk dari kata *cum* yang berarti *with* (dengan) dan *scio* yang berarti *know* (tahu). Kata menyadari sesuatu (*to be*

---

<sup>20</sup>Obe tridasuki ponangsera, strategi pengembangan kualitas pelayanan melalui metode *importance performance analysis* studi empiris pada pelanggan PT kimia farma apotek unit bisnis Yogyakarta (Jurnal bisnis strategi Universitas diponegoro, 2013), h. 4

*conscious of something*) dalam bahasa latin pengertian aslinya adalah membagi pengetahuan tentang sesuatu itu dengan orang lain atau diri sendiri.<sup>21</sup>

Kesadaran (*Consciousness*) sebagai persepsi yang terjaga dari objek-objek, peristiwa-peristiwa dan waktu. Berbeda dengan kesadaran (*Consciousness*) adalah bawah sadar (*Subconscious*) yang kita miliki adalah pikiran tersembunyi. Kesadaran yang lebih kompleks, suatu pengaturan dalam struktur pikiran, yang mengacu pada fenomena yang dapat dialami secara hipotesis dan potensial.<sup>22</sup>

Menurut Schiffman dan Kanuk pemikiran yang tidak sengaja ditimbulkan kesadaran akan suatu kebutuhan.<sup>23</sup> Kotler dan Armstrong juga berpendapat bahwa kesadaran dapat dikatakan sebagai tahap pertama dari sebuah proses adopsi terhadap suatu produk atau ide baru. Kesadaran adalah suatu keadaan ketika konsumen dapat menyadari suatu produk. Kesadaran produk hanya sebatas kesadaran konsumen atas keberadaan produk namun informasinya yang diketahui seputar produk tersebut masih sedikit.<sup>24</sup> Adapun menurut Sumarwan kesadaran adalah kesadaran diri tentang dirinya, inilah yang disebut tingkat sensitivitas seorang konsumen yang mempunyai kesadaran tinggi dengan mengavaluasi produk-produk yang akan dimilikinya untuk digunakan dan lebih kritis seseorang yang mempunyai kesadaran yang rendah saat memilih suatu produk.<sup>25</sup>

---

<sup>21</sup>Dicky Hastjarjo, Sekilas tentang kesadaran *Consciousness* (Buletin psikologi, volume 13, No 2, 2015), h. 80

<sup>22</sup>Hendro Prabowo, Beberapa manfaat meditasi dan pengalaman *Altered stated of Consciousness* (Jurnal penelitian psikologi, volume 12, No 2, 2007), h. 101

<sup>23</sup>Schiffman dan Kanuk. *Perilaku Konsumen*. (Jakarta, PT Indeks), Jakarta: 2008, Hal 86

<sup>24</sup>Kotler dan Amstrong, *Prinsip-prinsip pemasaran* (Ed kedelapan Jilid 2, Erlangga, Jakarta: 2008) hal 342

<sup>25</sup>Sumarwan Ujang, *Konsumen Teori dan Penerapannya dalam pemasaran*, (Edisi Kedua, Penerbit Ghalia Indonesia, Bogor: 2011). Hal 75

Adapun ayat berhubungan dengan kesadaran konsumen, terdapat dalam surah Al-Hujuratayat:6.:

يَتَأْتِيهَا الَّذِينَ ءَامَنُوا إِنِ جَاءَكُمْ فَاسِقٌ بِنَبَأٍ فَتَبَيَّنُوا أَن تُصِيبُوا قَوْمًا جَهْلَةً  
فَتُصِيبُوا عَلَىٰ مَا فَعَلْتُمْ نَادِمِينَ ﴿٦﴾

Terjemahnya:

*Hai orang-orang yang beriman, jika datang kepadamu orang Fasik membawa suatu berita, Maka periksalah dengan teliti agar kamu tidak enimpakan suatu musibah kepada suatu kaum tanpa mengetahui keadaannya yang menyebabkan kamu menyesal atas perbuatanmu itu.*

Dari ayat di atas dapat diketahui bahwa konsumen harus berhati-hati dan sadar saat membeli atau menerima informasi. Ketika kita mempunyai suatu pengetahuan tentang hal tersebut maka sebaiknya diperiksa dan di teliti terlebih dahulu kebenarannya sebelum akhirnya menyesal. Ayat ini juga bagian kesadaran konsumen dalam berhati-hati memilih sebuah produk.

Dilihat dari pengertian diatas terdapat beberapa Komponen-komponen dari *Consciousness* adalah sebagai berikut :

a. Kesadaran Harga

Harga yaitu seberapa besar harga sebagai pengorbanan konsumen dalam memanfaatkan sebuah produk yang diinginkan.<sup>26</sup> Harga adalah sejumlah uang yang harus dibayar pelanggan untuk memperoleh produk. Penentuan harga

<sup>26</sup>Ujiyanto Abdurachman, Analisis faktor-faktor yang menimbulkan kecenderungan minat beli konsumen sarung studi perilaku konsumen sarung di Jawa timur (Jurnal manajemen & kewirausahaan fakultas ekonomi Universitas Kristen Petra, 2004), h. 36

sangat dipengaruhi oleh berbagai faktor di dalam maupun diluar perusahaan. Harga juga harus sesuai dengan keadaan produk, perusahaan, dan konsumen.<sup>27</sup>

Harga adalah jumlah yang dibebankan untuk sebuah produk atau jasa yang jumlah nilai konsumen pertukaran untuk mendapatkan manfaat dari memiliki atau menggunakan produk atau jasa. Harga merupakan hal yang diperhatikan konsumen saat melakukan pembelian. Sebagian konsumen bahkan mengidentifikasi harga dan nilai. Harga sering kali digunakan sebagai indikator nilai dimana jika harga tersebut dihubungkan dengan manfaat yang dirasakan atas suatu barang atau jasa. Harga sebagai atribut merupakan konsep keanekaragaman yang memiliki arti berbeda bagi tiap konsumen, tergantung karakteristik konsumen, situasi dan produk.<sup>28</sup>

Jadi kesimpulan mengenai harga di atas cukuplah luas tapi disini konsumen harus memilih suatu produk dengan memperhatikan kesadaran harganya (*price consciousness*). *price consciousness* (kesadaran Harga) disini didefinisikan sebagai keengganan konsumen membayar harga yang lebih tinggi untuk sebuah produk, dengan kata lain konsumen fokus pada harga yang lebih rendah.<sup>29</sup>

---

<sup>27</sup>Fuad dkk, Pengaruh bauran pemasaran terhadap keputusan pembelian survey pada pemilik sepeda motor honda beat karburator di Ahass barokah motor Kediri (Jurnal fakultas ilmu administrasi universitas Brawijaya malang, 2012), h. 3

<sup>28</sup>Sherly Wowor dan AndyLunarjanto, Pengaruh *Brand Equity* Dan *Pricing* Terhadap *Purchase Intention* Maskapai *Low Cost Carrier* Di Jakarta (Jurnal of Business strategy and Execution,2012), h 56

<sup>29</sup>Mukhamad Najib dan Dharmawan Santoso, Pengaruh *Price Consciousness* Dan *Value Consciousness, Quality Variation, Trust* Dan *Private Label Attitude* Terhadap *Purchase Intention* Pada Produk Pangan Dengan Private Label (Jurnal Ilmiah Manajemen, Fakultas Ekonomi dan Manajemen Institut Pertanian Bogor, 2016), h 282

b. *Price Quality Association* (Kualitas yang sesuai dengan harga)

*Price Quality Association* merupakan kepercayaan umum mengenai kategori produk dimana tingkat harga adalah patokan dalam kualitas produk. Dengan kata lain, semakin tinggi harga sebuah produk, maka akan semakin bagus kualitas yang ditawarkannya.<sup>30</sup>

c. Kesadaran Nilai

Beberapa penelitian telah mendefinisikan konsep nilai dalam hal konsisten dengan perspektif ini sebagai hasil dari kesadaran dari nilai atau nilai dalam kesadaran konsep ini yang mencerminkan perhatian konsumen untuk harga yang harus dibayar untuk menerima kualitas. Kebanyakan pembeli barang mewah asli mencari nilai untuk merek, image namun tidak bersedia membayar harga yang mahal. *Value Consciousness* adalah kesadaran untuk membayar dengan harga yang rendah, serta memberikan kualitas yang sesuai dengan nilai. Konsumen memastikan bahwa uang yang mereka telah keluarkan untuk membeli produk harus sesuai dengan nilai produk tersebut. Sebagai barang palsu mereka tetap memberikan fungsional yang sama dengan barang aslinya, maka barang palsu cukup disukai.<sup>31</sup> *Value Consciousness* Adalah fokus konsumen untuk mendapatkan harga yang rendah dan kualitas baik, oleh karena itu terdapat kemungkinan konsumen akan memeriksa harga dan membandingkannya dengan harga merek lain untuk mendapatkan *Value for money* yang terbaik. Konsumer

---

<sup>30</sup>Rahmanita dan Jekky Gunawan, Analisis Pengaruh *Value Consciousness* Dan *Price Quality Association* Terhadap *Private Label Brand Purchase Intention* Dengan *Attitude* Sebagai Variabel Intervening (Jurnal of Accounting & Management Innovation, Universitas Internasional Batam, 2017), h.91-92

<sup>31</sup>Ghea dwi Rahmadiane, Pengaruh *Value Consciousness*, *Integrity*, dan *Perceived ease to get product* terhadap sikap dan niat beli barang palsu di kota tegal (Dosen akuntansi politeknik harapan bersama), h. 164

yang memiliki sifat *Value Conscious* cenderung mencari produk dengan kombinasi yang lebih unggul antara harga dan kualitas.

Produk *value* merupakan rasio antara kualitas yang dibagi dengan harga yang dibayar atas produk tersebut. Konsumen yang mencari antara keseimbangan harga dan kualitas pada produk *private label*.<sup>32</sup>

### 3. Strategi *Consciousness*

Strategi *Consciousness* merupakan strategi kerjasama yang terbentuk karena adanya dimensi kepercayaan dan kesadaran yang dimiliki oleh seorang konsumen dalam membeli suatu produk, perencanaan suatu strategi hampir selalu dimulai dari apa yang dapat terjadi, bukan dimulai dari apa yang terjadi. Terjadinya kecepatan inovasi produk baru serta perubahan pola kesadaran konsumen memerlukan waktu dalam membeli suatu produk. Suatu perusahaan harus perlu mencari kompetisi inti dalam bisnis yang dilakukan agar konsumen dapat tertarik dengan produk yang ditawarkan.

### 4. Strategi *Consciousness* dalam Islam

Strategi merupakan bagian terpenting dalam perkembangan perusahaan yang berorientasi pada masa depan perusahaan. Terdapat banyak pakar yang mendefinisikan strategi, salah satunya yaitu menurut Kotler strategi adalah perekat yang bertujuan untuk membaangun dan memberikan proposisi yang konsisten dan membangun citra yang berbeda kepada pasar yang disasa.

---

<sup>32</sup>Rahmanita dan Jekky Gunawan, Analisis Pengaruh *Value Consciousness* Dan *Price Quality Association* Terhadap *Private Label Brand Purchase Intention* Dengan *Attitude* Sebagai Variabel Intervening (Jurnal of Accounting & Management Innovation, Universitas Internasional Batam, 2017), h.91-92



Dalam konteks islam, konsep strategi berkaitan erat dengan peristiwa yang telah dialami Rasulullah. Riwayat menyebutkan bahwa dalam banyak hal Rasulullah melakukan strategi yang dirancang dengan matang dalam mencapai sebuah tujuan, diantaranya adalah:

1. Peristiwa perang/jihad
2. Peristiwa Fathu Mekkah
3. Strategi bermuamalah.

Rasulullah Shallallahu'alaihi Wa Sallam telah mengajarkan pada umatnya untuk berdagang dengan menjunjung tinggi etika keislaman. Dalam beraktivitas ekonomi, umat islam dilarang melakukan tindakan bathil. Namun harus melakukan kegiatan ekonomi yang dilakukan secara saling ridho. Sebagaimana firman Allah SWT, yang terdapat dalam al-quran surah An-Nisa ayat 29 .

يَأْتِيهَا الَّذِينَ ءَامَنُوا لَا تَأْكُلُوا أَمْوَالَكُمْ بَيْنَكُمْ بِالْبَاطِلِ إِلَّا أَنْ تَكُونَ  
تِجْرَةً عَنْ تَرَاضٍ مِّنْكُمْ وَلَا تَقْتُلُوا أَنْفُسَكُمْ إِنَّ اللَّهَ كَانَ بِكُمْ رَحِيمًا ﴿٢٩﴾

UNIVERSITAS ISLAM NEGERI

Terjemahnya:

*Hai orang-orang beriman, janganlah kamu saling memakan harta sesamamu dengan jalan batil, kecuali dengan jalan perniagaan yang berlaku dengan suka sama suka di antara kamu. Dan janganlah kamu membunuh dirimu.*<sup>33</sup>

Berdasarkan ayat tersebut, Islam sangat mendorong umatnya untuk menjadi seorang pedagang yang baik. Bahkan, Rasulullah saw. merupakan seorang pedagang sukses sebelum diangkat menjadi rasul. Hal ini menunjukkan

<sup>33</sup>Departemen Agama RI. Al-Qur'an dan Terjemahannya

bahwa dengan kejujuran yang dimiliki oleh Rasulullah saw. saat berdagang, bukan menjadikan beliau merugi, melainkan menjadikan beliau sukses dalam berdagang. Oleh karena itu, umat islam (khususnya pebisnis/pedagang) hendaknya mencontoh Rasulullah SAW. dalam kegiatan perdagangan.

Ayat ini mengajarkan kita untuk meyakinkan seseorang terhadap kebaikan haruslah berdasarkan ilmu pengetahuan, data dan fakta. Jadi dalam menjelaskan suatu produk harus disampaikan dengan benar, jujur, dan juga berdasar pada pengetahuan agar tidak ada kekeliruan didalamnya sehingga konsumen tidak akan merasa dirugikan.

## **B. Minat Beli**

### 1. Pengertian Minat Beli

*Purchase Intention* (Minat Beli) adalah seberapa besar kemungkinan konsumen membeli suatu merek atau seberapa besar kemungkinan konsumen untuk berpindah dari satu merek ke merek yang lain. Konsumen dimanapun dan kapanpun dihadapkan dengan sebuah keputusan suatu pembelian yang melakukan transaksi pembelian. Faktor-faktor yang mempengaruhi minat pembeli adalah berhubungan dengan perasaan dan emosi, bila seseorang merasa senang dan puas dalam membeli suatu barang dan jasa dengan hal yang memperkuat minat membeli, kegagalan biasanya menghilangkan minat.<sup>34</sup>

*Purchase Intention* juga menggambarkan suatu kemungkinan bahwa konsumen akan berencana atau rela membeli produk atau jasa tertentu dimasa

---

<sup>34</sup>Sherly Wowor dan AndyLunarjanto, Pengaruh *Brand Equity* Dan *Pricing* Terhadap *Purchase Intention* Maskapai *Low Cost Carrier* Di Jakarta (Jurnal of Business strategy and Execution,2012), h 56

yang akan datang.<sup>35</sup> Minat beli juga berhubungan dengan perasaan dan emosi, bila seseorang merasa senang dan membeli barang dan jasa maka hal itu akan memperkuat minat beli, ketidakpuasan biasanya menghilangkan minat. Minat beli juga suatu perilaku konsumen yang melandaskan suatu keputusan pembelian yang hendak dilakukannya.<sup>36</sup>

## 2. Teori Minat Beli

Teori yang berkaitan dengan minat beli adalah teori Aida (*Attention, Interest, Desire, Action*). AIDA adalah singkatan sederhana yang telah dibuat lama sebagai pengingat dari empat tahapan proses penjualan, AIDA juga merupakan model yang cukup sederhana dan dapat digunakan sebagai pedoman. Dalam komunikasi pemasaran perlu di rumuskan tujuan yang akan dicapai dari komunikasi pemasaran untuk merumuskan tujuan yang akan dicapai dari proses komunikasi pemasaran yang telah dilakukan. AIDA adalah konsep yang dimana dalam sebuah pemasaran sangatlah memegang peran yang penting.

a. *Attention* dalam pemasar haruslah mampu membuat sebuah media informasi agar mengandung daya tarik konsumen. Membuat suatu pernyataan yang mengungkap perhatian orang, membuat kata atau gambar yang *powerful* yang bisa menarik perhatian hingga orang berhenti dan memperhatikan isi pesan berikutnya. Kotler & Amstronh yang di kutip oleh Abdul Rofiq, Zainul Arifin, Wilopo mengemukakan bahwa daya tarik *Attention* haruslah mempunyai 3

---

<sup>35</sup> Najib dan Santoso, Pengaruh *Price Consciousness* Dan *Value Consciousness, Quality Variation, Trust* Dan *Private Label Attitude* Terhadap *Purchase Intention* Pada Produk Pangan Dengan Private Label (Jurnal Ilmiah Manajemen, Fakultas Ekonomi dan Manajemen Institut Pertanian Bogor, 2016), h.282

<sup>36</sup>Hendra Fure, Lokasi, keberagaman produk, harga, dan kualitas pelayanan pengaruhnya terhadap minat beli pada pasar tradisional bersehati calaca (Jurnal emba Vol 1 No 3,2013), h 275

sifat yaitu : Harus bermakna dapat menunjukkan manfaat yang membuat suatu produk lebih diinginkan atau lebih menarik bagi konsumen, pesannya harus dapat dipercaya bahwa produk tersebut akan memberikan manfaat seperti yang dijanjikan dalam pesan, *Distinctive* bahwa pesan iklan lebih baik dibandingkan iklan merek pesaing.<sup>37</sup>

b. *Interest*

*Interset* adalah langkah setelah seorang pemasar mampu untuk membuat sebuah media informasi tersebut agar dapat mengandung daya tarik bagi konsumen, seorang pemasar haruslah memikirkan sebuah media informasi agar dapat mengandung minat bagi calon pelanggan atau konsumennya tersebut. Kebanyakan media informasi yang buruk melalaikan dalam melakukan tahapan ini, ditahap inilah sebenarnya target atau konsumen bersedia memberikan waktunya untuk membaca pesan dari pemasar lebih detail. Cara yang baik adalah dengan menjelaskan fitur dan benefitnya. Jangan hanya memberikan fakta dan fitur saja dan merasa pembaca akan berfikir sendiri benefit yang akan didapat. *Intersert* yaitu munculnya minat beli konsumen agar dapat tertarik pada objek yang dikenalkan oleh pemasar.

c. *Desire*

Langkah ketiga yang dilakukan oleh pemasar untuk memunculkan keinginan untuk mencoba atau memiliki, dimana dalam tahapan ini pemasar haruslah jeli atau pintar membaca dalam target konsumen. Langkah ini juga

---

<sup>37</sup>Abdul Rofiq, Zainul Arifin, Wilopo, Pengaruh Penerapan AIDA (*Attention, Interest, Desire, Action*) terhadap keputusan pembelian (Survei pada pembeli kartu perdana IM3 di lingkungan mahasiswa fakultas ilmu administrasi Universitas Brawijaya Angkatan 2012) Brawijaya (Jurnal of Ilmu Administrasi, 2012).

membuktikan bahwa seorang pemasar mampu memberikan solusi yang tepat dalam melakukan sebuah keputusan bagi konsumen. Dalam tahap ini khalayak telah mempunyai motivasi untuk memiliki produk. Sampai tahap ini pemasar sudah berhasil menciptakan produk yang diinginkan oleh konsumen.

d. *Action*

Tahapan ini adalah pusat seorang pemasar yang sudah mengarah pada tindakan membeli. Dalam tahapan *action* ini menjelaskan langkah apa yang dilakukan oleh seorang pemasar dalam menginginkan untuk pembaca atau target untuk melakukan keputusan membeli. Membimbing pembaca atau target karena target akan membeli. Dalam tindakan *action* adalah upaya terakhir untuk membujuk calon pembeli agar sesegera mungkin melakukan tindakan pembelian atau bagian dari prose situ juga dengan memilih kata yang tepat agar calon pembeli dapat melakukan respon sesuai dengan yang diharapkan.<sup>38</sup>

Menurut Schiffman dan Kanuk Minat beli adalah suatu bentuk pikiran yang nyata dari refleksi rencana pembeli untuk membeli beberapa unit dalam jumlah tertentu dari beberapa merek yang tersedia dalam periode waktu tertentu. Adapun indikator dari minat beli adalah sebagai berikut:

1. Ketertarikan (*Interst*) yang menunjukkan adanya pemusatan perhatian dan perasaan senang.
2. Keinginan (*Desire*) ditunjukkan dengan adanya dorongan untuk ingin memiliki.

---

<sup>38</sup>Abdul Rofiq, Zainul Arifin, Wilopo, Pengaruh Penerapan AIDA (*Attention, Interest, Desire, Action*) terhadap keputusan pembelian (Survei pada pembeli kartu perdana IM3 di lingkungan mahasiswa fakultas ilmu administrasi Universitas Brawijaya Angkatan 2012) Brawijaya (Jurnal of Ilmu Administrasi, 2012).

3. Keyakinan (*Conviction*) ditunjukkan dengan adanya perasaan percaya diri individu terhadap kualitas, daya guna dan keuntungan dari produk yang akan dibeli.<sup>39</sup>

Seringkali konsumen mengutarakan minat pembelian mereka mencakup dalam dua kategori yaitu adalah minat membeli produk karena suatu merek dan minat membeli karena produk. Adapun macam-macam minat beli yaitu:

1. Minat transaksional, adalah kecenderungan seseorang untuk membeli produk.
2. Minat refrensial, adalah kecenderungan seseorang untuk mereferensikan produk kepada orang lain.
3. Minat preferensial, adalah minat yang menggambarkan perilaku seseorang yang memiliki preferensi utama pada produk tersebut. Preferensi ini hanya dapat diganti jika terjadi sesuatu dengan produk preferensinya.
4. Minat eksploratif, menggambarkan perilaku seseorang yang selalu mencari informasi tentang produk yang diminatinya dan mencari informasi untuk mendukung sifa postif.

Minat beli dapat timbul karena adanya dorongan oleh konsumen yang menaruh perhatiannya baik secara langsung maupun spontan. Tanpa paksaan untuk mengambil keputusan membeli. Dengan minat konsumen yang tinggi pasti akan dapat meningkatkan penjualan bagi produk atau jasa yang sudah ditawarkan

---

<sup>39</sup> Schiffman dan Kanuk. *Perilaku Konsumen*. (Jakarta, PT Indeks), Jakarta: 2008,.

oleh perusahaan dengan meningkatnya penjualan dipasar akan sejalan juga dengan meningkatnya pendapatan atau pemasukan bagi perusahaan.<sup>40</sup>

Adapun ayat yang berhubungan dengan Niat beli yaitu QS. An-Nisaa:275.:

الَّذِينَ يَأْكُلُونَ الرِّبَا لَا يَقُومُونَ إِلَّا كَمَا يَقُومُ الَّذِي يَتَخَبَّطُهُ الشَّيْطَانُ  
 مِنَ الْمَسِّ ذَٰلِكَ بِأَنَّهُمْ قَالُوا إِنَّمَا الْبَيْعُ مِثْلُ الرِّبَا وَأَحَلَّ اللَّهُ الْبَيْعَ وَحَرَّمَ  
 الرِّبَا فَمَنْ جَاءَهُ مَوْعِظَةٌ مِنْ رَبِّهِ فَانْتَهَى فَلَهُ مَا سَلَفَ وَأَمْرُهُ إِلَى اللَّهِ وَمَنْ  
 عَادَ فَأُولَٰئِكَ أَصْحَابُ النَّارِ هُمْ فِيهَا خَالِدُونَ

Terjemahnya:

*Orang-orang yang makan (mengambil) riba tidak dapat berdiri melainkan seperti berdirinya orang yang kemasukan syaitan lantaran (tekanan) penyakit gila. Keadaan mereka yang demikian itu, adalah disebabkan mereka berkata (berpendapat), sesungguhnya jual beli itu sama dengan riba, padahal Allah telah menghalalkan jual beli dan mengharamkan riba. Orang-orang yang telah sampai kepadanya larangan dari Tuhannya, lalu terus berhenti (dari mengambil riba), maka baginya apa yang telah diambilnya dahulu sebelum datang larangan dan urusannya (terserah) kepada Allah. Orang yang kembali maka orang itu adalah penghuni-penghuni neraka, mereka kekal didalamnya.*

Ayat diatas juga menerangkan hukum transaksi secara umum, lebih khusus kepada transaksi perdagangan, bisnis jual beli. Sebelumnya telah diterangkan transaksi muamalah yang berhubungan dengan harta, seperti harta anak yatim, mahar, dan sebagainya. Dalam ayat ini Allah mengharamkan orang beriman untuk memakan, memanfaatkan, menggunakan, (dan segala bentuk transaksi lainnya) harta orang lain dengan jalan yang batil, yaitu yang tidak

<sup>40</sup>Fendy Soebijanto dan Kunto, Analisis efektifitas program promosi top gondola kopi kapal api ditinjau dari peningkatan ekuitas merek dan minat beli studi kasus di PT fastrata buana surabaya (Jurnal Manajemen pemasaran petra vol 1 no 2 universitas kristen petra, 2013), h 4

dibenarkan oleh syari'at. boleh melakukan transaksi terhadap harta orang lain dengan jalan perdagangan dengan asas saling ridha, saling ikhlas. Dan dalam ayat ini Allah juga melarang untuk bunuh diri, baik membunuh diri sendiri maupun saling membunuh. Dan Allah menerangkan semua ini, sebagai wujud dari kasih sayang-Nya, karena Allah itu Maha Kasih Sayang kepada semua hambanya.

### **C. Sikap Label Pribadi**

Awal munculnya *private label attitude* (Sikap label pribadi) adalah suatu bentuk inovasi dari para pengecer. Inovasi adalah tindakan yang member sumber daya kekuatan dan kemampuan baru untuk menciptakan kesejahteraan. Produk-produk dengan *private label* diposisikan sebagai produk yang sudah terjamin mutu dengan harga yang terjangkau serta dikemas dalam kemasan yang lebih menarik dan memiliki sebuah nama yang mudah diingat.<sup>41</sup>

*Private label attitude* (Sikap label pribadi) adalah pengembangan dari konsep merek. Merek adalah sebuah nama atau istilah, tanda, simbol, desain, atau kombinasi hal tersebut yang dimaksud untuk mengidentifikasi barang atau jasa dari penjual untuk membedakan barang atau jasa pesaing. Produk *private label* diposisikan sebagai produk yang memiliki mutu terjamin dan dengan harga yang relative lebih murah dengan nama atau merek yang mudah diingat produk ini juga memiliki tampilan yang lebih menarik dan memiliki kualitas yang rendah. *Private label* mempunyai merek yang dimiliki oleh pengecer atau grosir untuk ini produk

---

<sup>41</sup>Benny B.Tjamdrasa, Potensi keuntungan *Private label* serta proses pemilihan produk dan pemasoknya pada bisnis ritel (Jurnal Manajemen vol 6 no 1 Fakultas ekonomi universitas Kristen maranatha bandung, 2004), h 36



atau variasi produk yang dibawah control ritel tersebut atau distribusikan khusus oleh ritel.<sup>42</sup>

*Private label attitude* (sikap label pribadi) merupakan evaluasi keseluruhan seorang individu terhadap suatu merek. Brand Attitude merupakan sikap evaluasi, perasaan emosional, kecenderungan tindakan yang menguntungkan atau tidak menguntungkan serta bertahan lama terhadap suatu objek atau gagasan.<sup>43</sup>

Purba menyatakan terdapat tiga prinsip startegi produk *private label attitude*, yaitu :

1. Kualitas produk, nilai yang dikandung dalam produk tersebut jika berkualitas baik dan dapat memuaskan keinginan konsumen, maka dipersepsikan produk-produk *private label* tersebut adalah baik.
2. Harga produk, strategi penetapan harga untuk produk *private label* harus diatur sedemikian rupa sehingga harga produk *private label* lebih rendah jika dibandingkan dengan produk-produk *national brand*.
3. Kemasan produk, pemberian kemasan produk *private label* harus memperhatikan lima aspek, yaitu konfigurasi wadah, symbol, nama merek, ilustrasi, dan logo.

---

<sup>42</sup>Baharudi Wibisono dan Paramita, Persepsi konsumen terhadap produk *Private label* indomaret studi pada indomaret di salatiga (Jurnal Ekonomi, Fakultas Ekonomika dan bisnis universitas Kristen satya wacana salatiga, 2012), h.6

<sup>43</sup>Najib dan Santoso, Pengaruh *Price Consciousness* Dan *Value Consciousness*, *Quality Variation*, *Trust* Dan *Private Label Attitude* Terhadap *Purchase Intention* Pada Produk Pangan Dengan Private Label (Jurnal Ilmiah Manajemen, Fakultas Ekonomi dan Manajemen Institut Pertanian Bogor, 2016), h.282

Suatu perusahaan harus mempunyai niat baik dalam usaha atau bisnisnya bukan sekedar mencari keuntungan saja melainkan usahanya harus menjadi sarana untuk saling membantu dalam memenuhi kebutuhan orang lain. Agar mendapatkan kebaikan dalam dunia akhirat nanti, tetapi juga kebaikan di dunia sebagai mana firman Allah SWT dalam Q.S Asy-Syura: 20.

مَنْ كَانَ يُرِيدُ حَرْثَ الْآخِرَةِ نَزِدْ لَهُ فِي حَرْثِهِ ۗ وَمَنْ كَانَ يُرِيدُ حَرْثَ الدُّنْيَا  
نُؤْتِهِ مِنْهَا وَمَا لَهُ فِي الْآخِرَةِ مِنْ نَصِيبٍ ﴿٢٠﴾

Terjemahannya:

*barang siapa yang menghendaki Keuntungan di akhirat akan Kami tambah Keuntungan itu baginya dan barang siapa yang menghendaki Keuntungan di dunia Kami berikan kepadanya sebagian dari Keuntungan dunia dan tidak ada baginya suatu bahagianpun di akhirat.*

Dalam ayat di atas, mengartikan bahwa dagangan ataupun usaha bisnis akan bernilai ibadah jika hal itu dikerjakan dalam rangka ketaatan kepada Allah SWT, sebagai pelaku bisnis selain menyediakan berbagai macam produk harus juga memperhatikan produknya sebelum di pasarkan. Apakah produk tersebut layak dipasarkan atau tidak kepada konsumen. Salah satu kriteria produk yang dapat merugikan konsumen adalah produknya telah kadaluarsa itu yang membahayakan konsumen untuk mengkonsumsinya.

#### ***D. Hubungan Antar Variabel***

##### **1. Hubungan *Consciousness* terhadap Sikap Label Pribadi**

Menurut Kotler dan Armstrong juga berpendapat bahwa *consciousness* atau kesadaran dapat dikatakan sebagai tahap pertama dari sebuah proses adopsi terhadap suatu produk atau ide baru. Kesadaran adalah suatu keadaan ketika

konsumen dapat menyadari suatu produk dengan merek tersendiri yang dimiliki oleh suatu perusahaan. Kesadaran produk hanya sebatas kesadaran konsumen atas keberadaan produk namun informasinya yang diketahui seputar produk tersebut masih sedikit.<sup>44</sup>

Dari hasil penelitian terdahulu yang dilakukan oleh Rahmanita dan Jekky Gunawan. dengan hasil uji-t *value consciousness* dan *price-quality association* adalah 0,000 atau nilai probabilitas berada dibawah 0,05, maka *value consciousness* dan *price quality association* berpengaruh signifikan positif terhadap *private label brand attitude*. Oleh karena itu H1: terdapat signifikan positif antara *value consciousness* terhadap *PLB attitude* dan H2: terdapat signifikan positif antara *price quality association* terhadap *PLB attitude* diterima.<sup>45</sup>

## 2. Hubungan *Consciousness* terhadap Minat Beli

Menurut Kotler Niat merupakan satu faktor internal (individual) yang mempengaruhi perilaku kesadaran konsumen, niat adalah suatu bentuk pikiran yang nyata dari refleksi rencana pembeli untuk membeli beberapa unit dalam jumlah tertentu dari beberapa merek yang tersedia dalam periode waktu tertentu proses terjadinya niat belimerupakan bagian dari proses pengambilan keputusan, karena itu untuk memahami proses terjadinya niat beli, perlu diamati terlebih dahulu bagaimana terjadinya proses pengambilan keputusan. Apabila seorang

---

<sup>44</sup>Kotler dan Amstrong, *Prinsip-prinsip pemasaran* (Ed kedelapan Jilid 2, Erlangga, Jakarta: 2008) hal 342

<sup>45</sup>Rahmanita dan Jekky Gunawan, Analisis Pengaruh *Value Consciousness* Dan *Price Quality Association* Terhadap *Private Label Brand Purchase Intention* Dengan *Attitude* Sebagai Variabel Intervening (Jurnal of Accounting & Management Innovation, Universitas Internasional Batam, 2017)

konsumen dihadapkan oleh beberapa pilihan produk maka akan timbul proses pengambilan keputusan sebagai bentuk menanggapi pilihan.

Dari hasil penelitian terdahulu yang dilakukan oleh Rahmanita dan Jekky Gunawan. Hasil uji-t *value consciousness* adalah 0,000 *price quality association* adalah 0,007. Maka *value consciousness, price quality association* berpengaruh signifikan positif terhadap *private label brand purchase intention*. Oleh karena itu terdapat signifikan positif antara *value consciousness* terhadap *PLB purchase intention*, dan signifikan positif antara *price quality association* terhadap *PLB purchase intention*.<sup>46</sup> Hal tersebut juga sesuai dengan teori Lichtenstein, Ridway dan Netemeyer berpendapat bahwa kesadaran harga adalah patokan kualitas sebuah produk dengan kata lain, semakin tinggi harga sebuah produk maka semakin bagus kualitas yang ditawarkannya maka minat beli sebuah konsumen akan juga meningkat.

### **3. Hubungan *Consciousness* berpengaruh tidak langsung Minat Beli melalui Sikap Label Pribadi**

Menurut A. Shimp menyatakan merek sebagai sebuah janji kepada konsumen bahwa dengan hanya menyebut namanya, timbul harapan bahwa merek tersebut akan memberikan kualitas yang terbaik, kenyamanan, status dan lain-lain yang menjadi pertimbangan konsumen saat melakukan pembelian.

Menurut Kotler & Amstrong mengemukakan bahwa daya tarik *attention* (minat beli) haruslah mempunyai 3 sifat yaitu: pertama harus bermakna dapat

---

<sup>46</sup>Rahmanita dan Jekky Gunawan, Analisis Pengaruh *Value Consciousness* Dan *Price Quality Association* Terhadap *Private Label Brand Purchase Intention* Dengan *Attitude* Sebagai Variabel *Intervening* (Jurnal of Accounting & Management Innovation, Universitas Internasional Batam, 2017), hal 95

menunjukkan manfaat yang membuat suatu produk lebih diinginkan atau lebih menarik bagi konsumen, kedua pesannya harus dapat dipercaya bahwa produk tersebut akan memberikan manfaat seperti yang dijanjikan dalam pesan, yang ketiga *distinctive* bahwa pesan iklan lebih baik dibandingkan iklan merek pesaing.

Adapun penelitian terdahulu yang dilakukan oleh Rahmanita dan Jekky Gunawan. Hasil penelitian yang menggunakan sampel dari 210 responden yang berbelanja di pusat perbelanjaan seperti Giant, Hypermart, dan Carrefour. Metode statistik yang digunakan dalam menganalisis data adalah model regresi berganda. Teknik sampel yang digunakan adalah teknik *convenience sampling*. Pada penelitian yang telah dikumpulkan, diuji menggunakan program *statistical package for social sciences (SPSS) v.21*. Hasil dari penelitian ini menunjukkan terdapat pengaruh positif *value consciousness* dan *price quality association* terhadap *private label brand purchase intention* baik secara langsung maupun tidak langsung melalui *attitude* sebagai *intervening*.<sup>47</sup>

#### 4. Hubungan Sikap Label Pribadi terhadap Minat Beli

Ajzen menyatakan bahwa sikap mempengaruhi perilaku lewat suatu proses pengambilan keputusan yang teliti dan beralasan, dampaknya terbatas hanya pada tiga hal; Pertama, perilaku tidak banyak ditentukan oleh sikap umum tapi oleh sikap yang spesifik terhadap sesuatu. Kedua, perilaku dipengaruhi tidak hanya oleh sikap tapi juga oleh norma-norma objektif (*subjective norms*) yaitu keyakinan kita mengenai apa yang orang lain inginkan agar kita perbuat. Ketiga,

---

<sup>47</sup>Rahmanita dan Jekky Gunawan, Analisis Pengaruh *Value Consciousness* Dan *Price Quality Association* Terhadap *Private Label Brand Purchase Intention* Dengan *Attitude* Sebagai Variabel Intervening (Jurnal of Accounting & Management Innovation, Universitas Internasional Batam, 2017)

sikap terhadap suatu perilaku bersama norma- norma subjektif membentuk suatu intensi atau niat berperilaku tertentu. Intensi atau niat merupakan fungsi dari dua determinan dasar, yaitu sikap individu terhadap perilaku (merupakan aspek personal) dan persepsi individu terhadap tekanan sosial untuk melakukan atau untuk tidak melakukan perilaku. secara singkat, perilaku menurut *Theory Of Reasoned Action* (TRA) dipengaruhi oleh niat, sedangkan niat dipengaruhi oleh sikap. Sikap sendiri dipengaruhi oleh keyakinan akan pendapat orang lain serta motivasi untuk menaati pendapat tersebut. Secara sederhana, teori ini menyatakan bahwa seseorang akan melakukan suatu perbuatan apabila memandang perbuatan itu positif dan bila percaya bahwa orang lain ingin agar ia melakukannya.<sup>48</sup>

Adapun rujukan atau penelitian terdahulu yang dilakukan oleh Mukhamad Najib dan Dharmawan Santoso. Hasil penelitian berpendapat bahwa *private label attitude* memiliki pengaruh signifikan dan positif terhadap *purchase intention* dengan nilai t yaitu 3,81. Jika konsumen memiliki sikap yang positif terhadap *private label* dan juga jika konsumen merasa senang terhadap kinerja produk *private label* atas penggunaannya di masa lampau hal ini akan memunculkan minat konsumen untuk membeli produk-produk *private label*.<sup>49</sup> Hasil ini juga sejalan dengan teori Jin dan Suh, Chaniotakis et al. Huang dan Jaafar et al. yang di kutip oleh Mukhammad Najib dan Dharmawan bahwa hasil temuan penelitian ini juga sejalan dengan temuan Chaniotakis et al. yang

---

<sup>48</sup>Brian P.Kennedy, Teory Perilaku Terencana dan Literasi Keuangan: Model Prediktif untuk Utang Kartu Kredit, Marshall University Digital Scholar, 2013, h.62

<sup>49</sup>Mukhamad Najib dan Dharmawan Santoso, Pengaruh *Price Consciousness* Dan *Value Consciousness, Quality Variation, Trust* Dan *Private Label Attitude* Terhadap *Purchase Intention* Pada Produk Pangan Dengan Private Label (Jurnal Ilmiah Manajemen, Fakultas Ekonomi dan Manajemen Institut Pertanian Bogor, 2016)

menyatakan bahwa *consumer attitude* terhadap *private label* merupakan faktor yang utama dalam mempengaruhi *purchase intention*.

### **E. Kerangka Berfikir**

Seiring dengan berjalannya waktu berbagai kebutuhan akan suatu produk yang diminati oleh konsumen sangat banyak dan bervariasi, dalam berbelanja pun konsumen dapat memilih tempat yang ingin mereka tempati untuk berbelanja. Contohnya saja di Giant. Giant pertama kali berdiri di Malaysia pada 40 tahun yang lalu dengan konsep supermarket, produk di gerai-gerai Giant berjumlah 1500-an produk dari produk keseluruhan yang dijual di Giant sebanyak 13.000 produk yang mereka jual pada gerai-gerai ritel mereka.<sup>50</sup> Dalam memilih produk konsumen juga harus memperhatikan kesadaran dalam memilih suatu produk yang ada di Giant. Dengan melihat komponen-komponen seperti *price consciousness* (kesadaran harga) yang sebagai ketidak inginan konsumen membayar harga yang lebih tinggi untuk sebuah produk dengan kata lain konsumen fokus pada harga yang lebih rendah.<sup>51</sup>, *price quality association* adalah dimana konsumen memperhatikan harga dan kualitas produk yang ditawarkan.<sup>52</sup> *value consciousness* adalah kesadaran konsumen untuk membayar harga yang

---

<sup>50</sup>Minarti Rahayu dkk, Analisis Pengaruh citra toko, citra merek produk *private label* dan nilai yang persepsikan terhadap loyalitas pelanggan, studi pada pelanggan giant di kota Malang (Jurnal Ekonomi bisnis, Universitas Brawijaya Malang, 2016), h. 47

<sup>51</sup>Najib dan Santoso, Pengaruh *Price Consciousness* Dan *Value Consciousness*, *Quality Variation*, *Trust* Dan *Private Label Attitude* Terhadap *Purchase Intention* Pada Produk Pangan Dengan Private Label (Jurnal Ilmiah Manajemen, Fakultas Ekonomi dan Manajemen Institut Pertanian Bogor, 2016), h 282

<sup>52</sup>Rahmanita dan Jekky Gunawan, Analisis Pengaruh *Value Consciousness* Dan *Price Quality Association* Terhadap *Private Label Brand Purchase Intention* Dengan *Attitude* Sebagai Variabel Intervening (Jurnal of Accounting & Management Innovation, Universitas Internasional Batam, 2017), h.91-92

lebih rendah dan kualitas yang bagus yang sesuai dengan nilai pada produk *privet label*.

*Private label attitude* merupakan sikap produk yang cukup diminati di Indonesia. Persentasi pertumbuhan nilai jual di Indonesia untuk sebuah produk kontribusi *private label* capai 20% pada tahun 2018. Sedangkan bagi peritel, peluncuran bagi produk *private label* yang dilakukan sebagai bentuk strategi untuk menyerap keuntungan yang lebih besar.

Berdasarkan landasan teori di atas maka peneliti mencoba menggunakan kerangka pikir dibawah ini

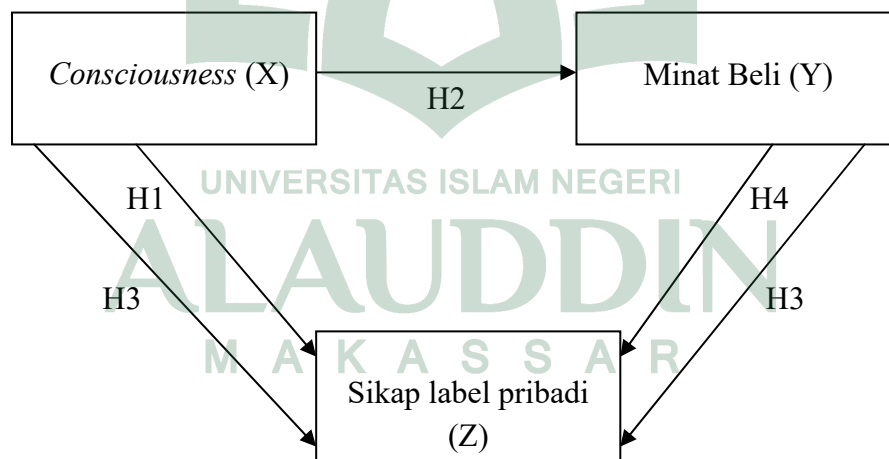

**Sumber: Data Diolah, 2018**



## **BAB III**

### **METODOLOGI PENELITIAN**

#### ***A. Jenis dan Lokasi Penelitian***

Penelitian kuantitatif adalah sebagai bentuk usaha pencatatan data hasil penelitian dalam bentuk jumlah tertentu. Atau penelitian kuantitatif adalah sebagai teknik penelitian ilmiah yang menggunakan metode statistik, yakni dengan mengumpulkan, menyusun, meringkas dan mempresentasikan data hasil penelitian dalam bentuk angka atau statistik. Ataupun dapat diartikan sebagai metode penelitian yang berdasarkan filsafat, positivisme, digunakan untuk meneliti pada populasi atau sampel tertentu.<sup>53</sup>

Berdasarkan pengertian penelitian kuantitatif diatas, maka jenis penelitian ini disusun berdasarkan hasil kuesioner yang dimana dilakukan pada Giant Ekspres Alauddin di Kota Makassar.

Penelitian ini dilakukan pada Satu tempat yaitu Giant yang berada di Kota Makassar.

#### ***B. Pendekatan Penelitian***

Pendekatan penelitian yang digunakan dalam penelitian ini adalah pendekatan kuantitatif (Casual) suatu penelitian yang banyak dituntut menggunakan angka, mulai dari pengumpulan data, penafsiran terhadap suatu data tersebut, serta penampilan dari hasilnya. Dapat dipahami makna penelitian kuantitatif yaitu jumlah atau penjumlahan, sehingga penelitian kuantitatif adalah penelitian yang menggunakan angka-angka yang dijumlahkan sebagai data

---

<sup>53</sup>Sugiono, Metode Penelitian Kuantitatif dan Kualitatif, (Bandung: CVAlfabets, 2002), h.

kemudian dianalisis.<sup>54</sup> Pada penelitian ini menggunakan pendekatan penelitian *casual* karena penelitian ini terdapat kata pengaruh dan juga penelitian ini banyak menggunakan angka dan mengumpulkan data agar dapat dianalisis hasilnya.

### ***C. Populasi dan Sampel***

#### **1. Populasi**

Setiap penelitian pasti memerlukan objek atau subjek yang harus diteliti, sehingga permasalahan yang ada dapat terpecahkan. Populasi dalam penelitian berlaku sebagai objek penelitian, dengan menentukan populasi maka peneliti dapat melakukan pengolahan data. Menurut Sugiyono, populasi adalah wilayah generalisasi yang terdiri atas objek/subjek yang mempunyai kualitas atau karakteristik tertentu yang ditetapkan oleh peneliti untuk dipelajari dan kemudian ditarik kesimpulannya.<sup>55</sup> Populasi penelitian ini dikategorikan sebagai tidak terhingga, yaitu elemen yang sukar dicari batasnya. Populasi yang diteliti dikatakan tak terbatas bila melibatkan sebuah proses yang terus menerus sehingga pencatatan perhitungan setiap elemen dalam populasi menjadi tidak mungkin dilakukan.<sup>56</sup> Dengan kata lain populasi dalam penelitian ini ialah populasi tak terhingga, maka populasi yang ditentukan dalam penelitian ini adalah seluruh konsumen yang berbelanja di gerai ritel yang berada di Giant Alauddin Kota Makassar. Jenis produk akan digunakan pada penelitian ini mencakup keseluruhan tipe produk yang terdapat pada produk yang bermerek Giant di Giant Ekspres Alauddin Kota Makassar.

---

<sup>54</sup>Umar Suharsaputra, *metode penelitian kuantitatif, kualitatif, dan tindakan*. (bandung:PT.Refika Aditama. 2012), hal 49

<sup>55</sup>Sugiyono, *Metode Penelitian Manajemen*. (Cet Bandung: Alfabeta, 2015) h. 148

<sup>56</sup>Supranto J, *Statistik Teori dan Aplikasi*. Ed 7 (Cet II, Jakarta: Erlangga, 2009) h.90

## 2. Sampel

Menurut Sugiyono, sampel adalah bagian dari jumlah dan karakteristik yang dimiliki populasi tersebut.<sup>57</sup> Sampel dalam penelitian ini menggunakan teknik *non probability sampling*, yaitu teknik yang tidak memberikan kesempatan yang sama terhadap anggota populasi. Teknik ini digunakan karena jumlah populasi yang tidak diketahui. Teknik *non probability sampling* yang digunakan dalam penelitian ini adalah *Purposive sampling*. *Purposive sampling* yaitu penentuan sampel dengan beberapa pertimbangan tertentu.<sup>58</sup> Maka pertimbangan dalam penelitian ini adalah :

1. Responden yang berbelanja produk *private label attitude* di Giant Alauddin Makassar dengan memperhatikan harga, kualitas dan nilai produk yang terdapat di Giant.
2. Responden yang berbelanja minimal Rp. 100.000 Sekali belanja
3. Responden yang berdomisili Makassar

Dalam penelitian ini sampel yang digunakan oleh peneliti adalah 100 orang atau konsumen yang sedang berbelanja di Giant dengan produk yang bermerek Giant yang dilakukan di Giant Ekspres Alauddin Kota Makassar.

---

<sup>57</sup>Sugiyono, *Metode Penelitian Manajemen*. (Cet Bandung: Alfabeta, 2015) h. 149

<sup>58</sup>Sugiyono, *Metode Penelitian Manajemen*. (Cet Bandung: Alfabeta, 2015) h. 156

#### **D. Sumber Data**

Sumber data yang digunakan dalam penelitian ini adalah:

##### **1. Data Primer**

Merupakan data yang didapat dari sumber pertama baik dari individu atau perseorangan seperti hasil dari wawancara atau hasil pengisian kuesioner yang biasa dilakukan oleh peneliti.<sup>59</sup>

Adapun sebagaimana dalam penjelasan sebelumnya, sumber data primer adalah data yang dikumpulkan secara langsung oleh peneliti. Metode atau pendekatan yang dapat dilakukan dalam proses pengumpulan data yang bersifat primer ini dapat menggunakan angket/kuesioner, wawancara, pengamatan, tes, dokumentasi dan sebagainya.<sup>60</sup>

##### **2. Data Sekunder**

Merupakan data primer yang telah diolah lebih lanjut dan disajikan baik oleh pihak pengumpul data primer atau pihak lain misalnya dalam bentuk table-tabel atau diagram-diagram.<sup>61</sup>

#### **E. Metode Pengumpulan Data**

Teknik pengumpulan data dapat dilakukan dengan berbagai *setting*, berbagai sumber, dan berbagai cara. Data merupakan salah satu komponen riset, artinya tanpa data tidak akan ada riset. Data yang akan dicapai dalam riset

---

<sup>59</sup>Umar Husein, *Metode Penelitian untuk Skripsi dan Tesis Bisnis*, Ed. 2 (Cet XIII, Jakarta: Rajawali Pers, 2014), h. 42

<sup>60</sup>Suryani dan Hendryadi, *metode riset kuantitatif*, Ed 1 (Cet I, Jakarta : Prenamedia Group, 2015), h. 173

<sup>61</sup>Umar Husein, *Metode Penelitian untuk Skripsi dan Tesis Bisnis*, Ed. 2 (Cet XIII, Jakarta: Rajawali Pers, 2014), h. 42

haruslah data yang benar, kerana data yang salah akan menghasilkan informasi yang salah<sup>62</sup>.

Oleh karena itu data yang digunakan dalam penelitian ini adalah data yang diperoleh melalui metode, yaitu:

#### 1. Kuesioner (Angket)

Merupakan teknik pengumpulan data dimana partisipan atau responden mengisi pertanyaan kemudian setelah diisi dengan lengkap mengembalikan kepada peneliti. Kuesioner merupakan instrumen untuk pengumpulan data, dimana partisipan atau responden mengisi pertanyaan atau pertanyaan yang diberikan oleh peneliti. Peneliti dapat menggunakan kuesioner untuk memperoleh data yang terkait dengan pemikiran, perasaan, sikap, kepercayaan, nilai, persepsi, keperibadian dan perilaku dari responden.<sup>63</sup>

#### 2. Studi Kepustakaan

Dilakukan dengan cara membaca dan mengutip baik secara langsung maupun tidak langsung dari literatur-literatur yang berhubungan langsung dengan variabel penelitian.<sup>64</sup>

#### ***F. Instrumen Penelitian***

Instrumen Penelitian Adalah suatu alat yang digunakan mengukur fenomena alam maupun sosial yang diamati. Secara spesifik semua fenomena ini

---

<sup>62</sup> Umar Husein, *Metode Penelitian untuk Skripsi dan Tesis Bisnis*, Ed. 2 (Cet XIII, Jakarta: Rajawali Pers, 2014), h. 49

<sup>63</sup> Yusuf Muri, *Metode Penelitian*, Ed. 1 (Cet III, Jakarta: Prenadamedia Grup, 2014), h. 199

<sup>64</sup> Yusuf Muri, *Metode Penelitian*, Ed. 1 (Cet III, Jakarta: Prenadamedia Grup, 2014), h. 199

disebut *variable* penelitian.<sup>65</sup> Instrumen dalam penelitian ini adalah menggunakan skala liker dengan alternatif pilihan jawaban 1-5, dengan pertanyaan ketentuan skala liker, dengan bobot:

1 = Sangat Tidak Baik

2 = Tidak Baik

3 = Cukup Baik

4 = Baik

5 = Sangat baik

**Tabel 3.1**  
**Instrumen Penelitian**

No	Variabel	Indikator	Skala
1	<i>Consciousness</i>	<i>Price consciousness</i>	Skala Likert
		<i>Price quality association</i>	
		<i>Value consciousness</i>	
2	Minat Beli	Ketertarikan	Skala Likert
		Keinginan	
		Keyakinan	
3	Sikap Label Pribadi	Kualitas Produk	Skala Likert
		Harga Produk	
		Kemasan Produk	

### **G. Uji Validitas dan Uji Reliabilitas**

1. Uji validitas adalah tingkat keandalan dan kesahihan alat ukur yang digunakan. Instrumen dikatakan valid berarti menunjukkan alat ukur atau digunakan untuk mengukur apa yang seharusnya diukur. Selain instrumen

<sup>65</sup>Sugiono, *Metode Penelitian Manajemen*, (Bandung: CVAlfabets, 2015), h. 178

penelitian yang valid mempunyai validitas yang tinggi, sebaiknya instrumen yang kurang valid berarti memiliki validitas yang rendah menurut Arikunto yang dikutip Sunyoto danang. Oleh Untuk taraf signifikan ( $\alpha$ ) 5% dengan angka kritik 0,316. Kriteria keputusan adalah  $r$  hitung lebih besar atau sama dengan taraf 5% (0,05) maka dinyatakan valid. Untuk menguji validitas instrumen menggunakan bantuan program *IBM SPSS*. Uji validitas merupakan suatu alat ukur tes dalam kuesioner. Validitas artinya sejauh mana tes dapat mengukur dengan tepat dan dapat dipertanggungjawabkan kebenarannya.<sup>66</sup>

2. Uji Reliabilitas menunjukkan pada satu pengertian bahwa instrument cukup atau dapat dipercaya untuk digunakan sebagai alat pengumpulan data karena instrument tersebut sudah baik. Data dikatakan reliabel apabila nilai *alpha* lebih dari 0,60 maka data dikatakan tidak reliabel. Uji reliabilitas dilakukan setelah semua pertanyaan-pertanyaan telah diuji kevalidannya. Uji reliabilitas dilakukan jika kuesioner dapat digunakan lebih dari satu kali untuk responden yang sama. Untuk menguji reliabilitas instrument menggunakan teknik *Cronbach's alpha* dengan bantuan program *IBM SPSS*.

Reliabilitas menunjukkan suatu pengertian bahwa suatu instrument dapat dipercaya untuk digunakan sebagai alat pengumpulan data karena instrumen tersebut sudah baik.<sup>67</sup>

---

<sup>66</sup>Sunyoto Danang, *Praktik Riset Perilaku Konsumen Teor, Kuesioner, Alat, dan Analisis Data*, (Cet I, Yogyakarta: CAPS, 2014), h. 114-115

<sup>67</sup>Siregar Syofian, *metode penelitian kuantitatif*, Ed I (Cet I, Jakarta: Prenadamedia Group, 2013), h. 57-58

## **H. Teknik Pengolahan dan Analisis Data**

### **1. Pengolahan Data**

Pengolahan data adalah suatu kegiatan lanjutan yang setelah pengumpulan data dilaksanakan. Pada penelitian kuantitatif pengolahan data secara umum dilakukan melalui tahap memeriksa (*editing*), proses pemberian identitas (*coding*), dan proses pembeberan (*tabulating*). Berikut penjelasannya:

- a. Editing adalah suatu kegiatan yang dilaksanakan setelah penelitian selesai menghimpun data di lapangan.
- b. Pengkodean adalah kegiatan berikutnya setelah editing untuk mengklarifikasi data-data tersebut melalui tahapan *coding* untuk mengetahui bahwa data yang telah diedit tersebut diberi identitas sehingga memiliki arti tertentu pada saat dianalisis.
- c. Tabulasi adalah tahapan ketiga dari pengolahan data. tabulasi dimasukkan data pada tabel-tabel tertentu untuk mengatur angka-angka serta dapat menghitungnya. Adapun beberapa jenis tabel yang di pakai yaitu tabel data dan tabel kerja.<sup>68</sup>

### **2. Analisis Data**

Analisis data adalah salah satu langkah dalam kegiatan penelitian yang sangat menentukan ketepatan hasil penelitian.<sup>69</sup>

Metode-metode yang dilakukan dalam menganalisis data adalah sebagai berikut:

---

<sup>68</sup>Bungin Burhan, *Metode Penelitian Kuantitatif*, Ed 2, (Cet I, Jakarta: Prenamedia Group, 2005), h. 174-178.

<sup>69</sup>Yusuf Muri, *Metode Penelitian*, Ed. I (Cet III, Jakarta: Prenadamedia Group, 2014), hal. 254.



a. Uji Normalitas

Uji normalitas digunakan untuk menguji data variabel bebas dan data variabel terikat pada persamaan regresi yang dihasilkan berdistribusi normal atau berdistribusi tidak normal. Uji normalitas menggunakan uji statistik dengan *non parametric kolmogorof-smirnov*. Menunjukkan bahwa nilai residual berdistribusi normal atau tidak normal. Nilai signifikansi dari residual yang berdistribusi normal adalah  $> 0,05$ . Jika nilai signifikansi  $> 0,05$  maka residual normal.

3. Analisis Regresi Sederhana

Analisis Regresi Sederhana adalah sebuah metode pendekatan untuk permodelan hubungan antara satu variabel dependen dan satu variabel independen. Dalam model regresi, variabel independen menjelaskan variabel dependen. Adapun regresi sederhana yaitu :<sup>70</sup>

$$Y = A + BX_1 + BX_2 + \epsilon$$

Keterangan:

Y= Minat Beli

A= Konstanta

B= Koefisien Regresi

X1=*Consciousness*

Z= Sikap Label Pribadi

E= Residual atau Error

4. Koefisien Determinasi ( $R^2$ )

Koefisien Determinasi ( $R^2$ ) mengukur seberapa jauh kemampuan model dalam menerangkan variasi variabel-variabel dependen. Nilai koefisiensi

---

<sup>70</sup>Supranto J, *statistic teori dan aplikasi*. Ed 7 (Cet II, Jakarta: Erlangga, 2009) h.182

determinasi antara 0 dan 1 ( $0 \leq R^2 \leq 1$ ). Nilai  $R^2$  yang kecil berarti kemampuan variabel-variabel independen dalam menjelaskan variasi variabel dependen amat terbatas. Nilai yang mendekati satu berarti variabel-variabel independen menghampiri pengujian semua informasi yang dibutuhkan untuk memprediksi variabel dependen.<sup>71</sup>

## 5. Pengujian Hipotesis

Uji t pada dasarnya menunjukkan seberapa jauh pengaruh satu variabel independen secara individual menerangkan variasi variabel terikat.<sup>72</sup> Uji parsial juga menguji setiap variabel bebas memiliki pengaruh atau tidak terhadap variabel terikat. Bentuk pengujiannya adalah  $H_0: \beta_i = 0$ , artinya suatu variabel bebas merupakan penjelas yang signifikan terhadap variabel terikat atau dengan kata lain variabel bebas tersebut memiliki pengaruh terhadap variabel terikat. Cara melakukan uji t adalah dengan membandingkan signifikansi t hitung dengan ketentuan jika signifikansi  $< 0,05$  maka  $H_a$  diterima dan jika signifikansi  $> 0,05$  maka  $H_a$  ditolak serta dengan membandingkan nilai statistik t dengan t tabel.

## 6. Analisis Jalur (*Path Analysis*)

Uji statistik inferensial dalam penelitian ini menggunakan metode jalur (*Path Analysis*). Analisis jalur merupakan teknik analisis yang berfungsi untuk menerangkan atau mengetahui akibat langsung dan akibat tidak langsung dari sekumpulan variabel yang merupakan variabel akibat. Metode analisis jalur ini digunakan untuk menguji variabel *intervening* didalam penelitian. berdasarkan

---

<sup>71</sup>Imam Ghozali, *Aplikasi Analisis Multivariate dengan Program SPSS*, (Semarang: Badan Penerbitan Universitas Diponegoro, 2013), h.68.

<sup>72</sup>Lidiya Malia dan Andayani, "Pengaruh Rasio Keuangan Terhadap Peringkat Sukuk". *Jurnal Ilmu dan Riset Akutansi* 4, No XI, (2015): h.9.

analisis ini, dapat diketahui apakah variabel *intervening* tersebut mampu memediasi hubungan variabel independen terhadap variabel independen.

Analisis jalur merupakan perluasan dari analisis regresi linear berganda atau analisis jalur adalah penggunaan analisis untuk menaksir hubungan kualitas antar variabel (*model casual*) yang sebelumnya telah ditetapkan berdasarkan teori. Analisis jalur sendiri tidak dapat menentukan hubungan sebab akibat dan juga tidak dapat digunakan sebagai distribusi bagi peneliti untuk melihat hubungan kualitas antara variabel.<sup>73</sup>



---

<sup>73</sup> Imam Ghozali, Aplikasi Multivariate Dengan Program SPSS 19, (Semarang: Badan Penerbit Universitas Diponegoro, 2011), H. 249

## BAB IV

### HASIL PENELITIAN DAN PEMBAHASAN

#### A. *Profil Perusahaan*

##### 1. Sejarah Giant Ekspres Alauddin

Giant merupakan perusahaan *public industry* ritel yang didirikan oleh keluarga Teng, di Kuala Lumpur pada tahun 1944. Sekitar 72 tahun yang lalu Giant pertama kali didirikan dengan konsep Supermarket, melihat perkembangan bisnis Hypermarket di Malaysia yang begitu cepat maka pada tahun 1997 untuk pertama kalinya Giant dibuka dengan konsep Hypermarket.

Setelah itu diteruskan juga dengan membuka cabang Giant Hypermarket di Singapore. Melihat kesuksesan yang telah di capai oleh Giant Hypermarket Malaysia maupun Singapura mengadakan *Management Dairy Farm Internasional*, Ritel terbesar di wilayah Asia Pasifik yang memiliki lebih dari 2.000 cabang, yang akan terus membuka Giant Hypermarket di Indonesia sebagai salah satu unit bisnis dari PT. Hero Supermarket Tbk.

Giant di Indonesia beroperasi di bawah bendera bisnis jaringan ritel raksasa, PT. Hero Supermarket Tbk. Yang telah mengadakan aliansi strategis dengan *Dairy Farm Internasional* pada tahun 1999 dalam bentuk penyertaan saham langsung. Kerjasama antara keduanya ditandai pula dengan bergabungnya beberapa eksekutif Dairy Farm Internasional sebagai mitra untuk memperkuat jajaran manajemen PT. Hero Supermarket Tbk. Hal ini bertujuan untuk memberikan kontribusi berupa pengalaman dan keahlian internasional yang

bermanfaat bagi pengetahuan dan pemahaman manajemen PT. Hero Supermarket Tbk.

Di Indonesia, Giant Hypermarket mulai beroperasi dari 2 Agustus 2002 yang merupakan salah satu unit bisnis utama PT. Hero Supermarket, Tbk, bersama dengan Hero Supermarket Giant supermarket, Apotik Guardian, Starmart Minimart, Shop In, dan Mitra Toko Diskon. Bisnis pendukung lain yang dijalankan oleh PT. Hero Supermarket, Tbk. Adalah *Central Fresh Food* dan *Distribution Guardian*. PT. Hero Supermarket, Tbk sebagai perseroan besar selalu serius terhadap tanggung jawab sosial. Program kerjasama dengan bisnis kecil, koperasi dan petani sudah dimulai sejak tahun 1980. Giant hypermarket memperuntukkan sebagian dari area penjualannya untuk Usaha Kecil/Menengah (UKM) yang telah menjadi bagian kesatuan dari gerai Giant. Hal ini bertujuan untuk memberikan kontribusi berupa pengalaman dan keahlian internasional yang bermanfaat bagi pengetahuan dan pemahaman manajemen PT. Hero Supermarket Tbk.

Dalam jangka waktu kurang lebih setahun Indonesia telah membuka Giant dengan Empat Gerai yakni Giant Villa Melati Mas, Serpong, Tangerang pada tanggal 26 Juli 2002. Kemudian Giant Maspion Square Surabaya pada bulan November tahun 2002 sebagai Hypermarket pertama di Kota Pahlawan Surabaya, Giant Cimanggis- Bogor pada bulan April 2003 dan Giant Bekasi pada bulan Mei 2003. Kembali ditargetkan untuk membuka 10 Giant di Indonesia hingga tahun 2005 dan saat ini sudah ada 500 toko yang ada di seluruh Indonesia. Giant dengan motto “Banyak Pilihan Dengan Harga Murah” dengan menyediakan jumlah

barang yang besar antara 35.000-50.000item, yang mana 90% nya hanya berasal dari produk local dan etnik.

Dengan *Operating Philosophy* “Garansi Harga Murah Setiap Hari”, Giant ingin dikenal sebagai brand yang murah, terjangkau dan dapat dipercaya dengan memberikan nilai yang lebih dari harga yang dibayarkan. Produk *Private label Gianti* mulai hadir tahun 2003 dengan menggunakan merek Giant serta First Choice.

Produk *Private Label Giant* hadir untuk memenuhi kebutuhan konsumen yang sensitive terhadap harga akan produk yang berkualitas. Harga yang ditetapkan untuk produk *private label* lebih murah jika dibandingkan dengan produk merek nasional lainnya. Dengan adanya produk Giant dapat menambah pilihan bagi konsumen dalam berbelanja.

Slogan dari produk *private label* milik Giant adalah Proudly Made in Indonesia produk *private label* yang dijual oleh Giant 90% adalah produk local yang dihasilkan oleh pemasok yang sebagian besar adalah perusahaan berskala kecil menengah di Indonesia. Giant memiliki standar khusus yang harus dipenuhi oleh pemasok dalam memproduksi prosuk *private label*. standar tersebut digunakan untuk menjaga kualitas dari produk *private label* yang dihasilkan. Giant juga melakukan kebijakan yang memberikan keleluasan bagi konsumen untuk mengembalikan produk *private label* yang telah dibeli ke gerai Giant maupun jika merasa tidak puas dengan kualitas produk *private label* tersebut.

Pada tanggal 28 Agustus 2010 Giant Supermarket resmi membuka cabang pertamanya dikota Makassar yaitu berlokasi di Jl. Alauddin Kota Makassar.

Sedangkan cabang kedua dibuka tiga tahun kemudian pada tanggal 26 Juni 2013 yang berlokasi di JL. Perintis Kemerdekaan.

Pemilik usaha sentral Giant pertama kali dibesarkan oleh PT Hero Supermarket Tbk, yang telah membuka gerai-gerai seperti Hero Supermarket< Giant Ekstra, Giant ekspres, Star mart convenience store dan Guardian health and beauty store, dan memutuskan untuk beraliansi dengan dairy farm internasional dan keahlian yang besar manfaatnya bagi manajemen Hero. (Sumber data dari Giant Ekspres Alauddin Kota Makassar).

## 2. Visi Dan Misi

### a. Visi

Menjadi sebuah peritel termuka di Indonesia dalam bentuk penjualan dan penciptaan nilai jangka panjang bagi pemegang saham.

### b. Misi

Meningkatkan nilai investasi pemegang saham kami melalui keberhasilan komersial dengan menarik pelanggan dan meningkatkan daya saing yang mantap.

Berikut keunggulan yang dimiliki oleh Giant:

1. Kami memiliki 5 merek toko yang dapat memuaskan semua segmen pelanggan dan kita akan mengembangkannya di seluruh Indonesia, memberikan keuntungan dengan memperkuat penawaran masing-masing toko.
2. Kami juga meningkatkan dan memotivasi talenta local terbaik dalam perusahaan.

3. Kami berusaha keras menjadi yang terbaik bagi pelanggan, lebih sederhana bagi karyawan dan murah bagi perusahaan.
4. Kami sebagai pelapor ritel di Indonesia akan melanjutkan bekerja sama untuk tumbuh seiring dengan perkembangan Negara kita, memajukan perusahaan kita dan meningkatkan kesejahteraan para pemangku kepentingan.

**c. Falsafah Hero**

1. Kita selalu mengutamakan service yang terbaik kepada pelanggan.
2. Kita selalu menyediakan produk yang bermutu tinggi sesuai dengan keinginan pelanggan.
3. Kita bersama-sama menciptakan kesatuan manajemen yang sempurna.

**3. Struktur Organisasi Perusahaan**

Giant Ekstra merupakan Perusahaan Terbatas yang berada di bawah naungan Hero Group. Dalam organisasi ini terdapat pembagian tugas yang jelas dari pada anggotanya. Promosi jabatan di lakukan sesuai dengan perkembangan kebutuhan.

Adapun struktur organisasi Giant Ekspres Alauddin kota Makassar adalah sebagai berikut:



**Gambar 4.1 Struktur Organisasi**

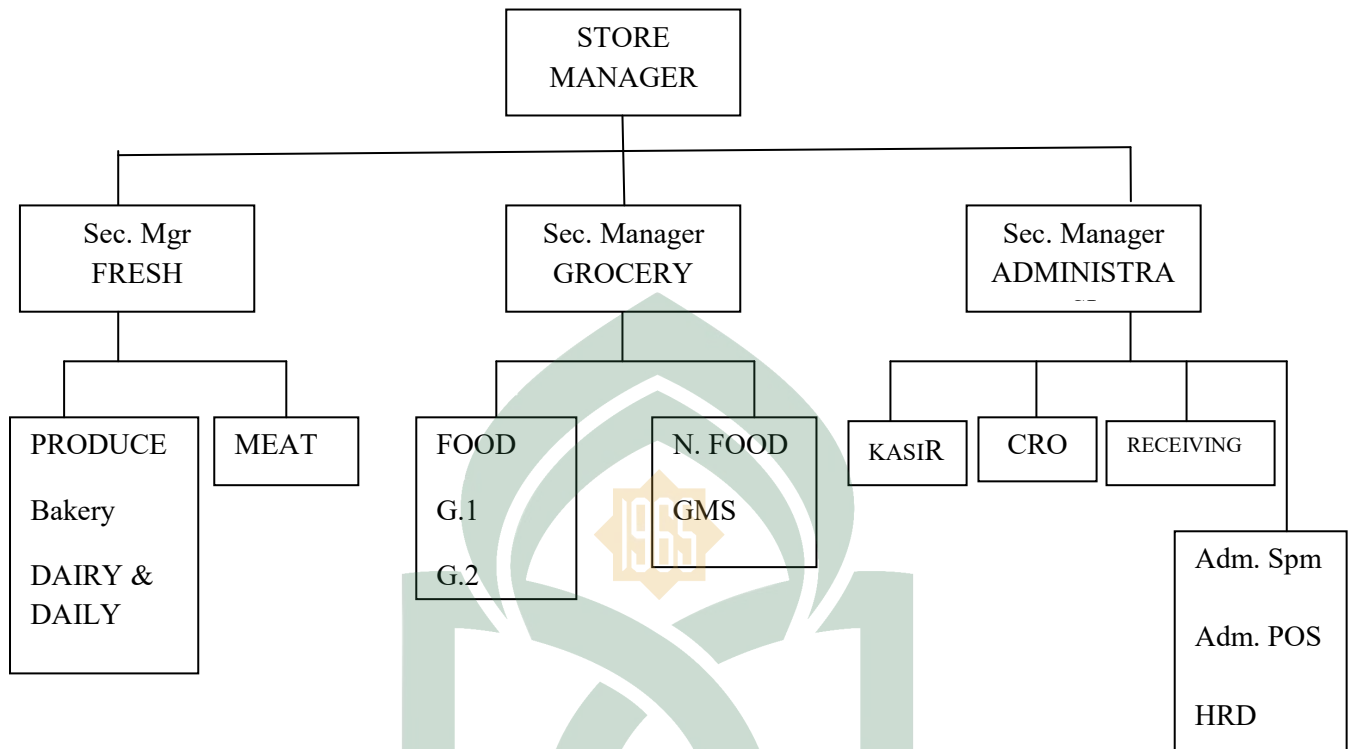

Sumber: PT. Hero Supermarket, Tbk 2018

Berdasarkan struktur di atas, berikut penjelasannya:

1. **Store Manager**: Memimpin seluruh kegiatan operasional Supermarket.
2. **Securities and Exchange Commission Manager Fres**: Bertanggung jawab atas ketersediaan jenis barang seperti daging, roti, buah dan sayuran.
3. **Securities and Exchange Commission Manager Grocery**: Bertanggung jawab atas ketersediaan barang food dan non food.
4. **Securities and Exchange Commission Manager Administrasi**: Bertanggung jawab untuk mengarahkan, mengatur, dan mengawasi terhadap semua kegiatan administrasi di dalam supermarket.

5. ***Produce Supervisor dan Staff, Bakery, Dairy & Daily, Meat, Food dan Non***

***Food***: Bertanggung jawab atas pemajangan, memeriksa yang telah kosong/berkurang kemudian mengisi kembali sesuai jenis barang masing-masing.

6. ***Cashier***: Bertanggung jawab atas penerimaan dan pengeluaran uang dalam operasi.

7. ***Receiving***: Bertanggung jawab untuk mengkoordinir, mengarahkan dan mengawasi kegiatan penerimaan dan penyimpanan barang.

**B. Analisis Statistik Deskriptif**

**1. Karakteristik Responden**

Karakteristik responden berguna untuk menguraikan deskripsi identitas responden menurut sampel penelitian yang sudah ditetapkan. Salah satu tujuan karakteristik sampel responden dalam penelitian ini dikelompokkan menjadi Usia, Jenis kelamin, pendidikan terakhir, pekerjaan, penghasilan perbulan dengan kuesioner yang di sebarakan melalui online dan membagikan konsumen yang sedang berbelanja di Giant Alauddin Kota Makassar yang menjadi objek penelitian berjumlah 100 yang dimana konsumen sudah memenuhi kriteria dan pada saat penulis temui saat penelitian.

**a. Karakteristik Responden berdasarkan Usia**

Analisis terhadap responden berdasarkan Usia. dilakukan untuk mengetahui komposisi umur responden. Umur seseorang dapat menentukan bagaimana cara berfikir untuk melakukan keputusan yang rasional. Dalam pemasaran sangat penting untuk mengetahui tingkat umur dari konsumen.

Perbedaan umur juga mengakibatkan perbedaan terhadap suatu kebutuhan produk. Berdasarkan penjelasan di atas maka dapat disimpulkan jumlah responden yang berbelanja di Giant Ekspres di Alauddin Kota Makassar berdasarkan umur terlihat pada Tabel 4.1 dibawah ini:

Tabel 4.1 Distribusi Karakteristik Responden berdasarkan Usia.

No	Usia Responden	Frekuensi	Presentase (%)
1	17-25 Tahun	76	76%
2	26-35 Tahun	10	10%
3	35-45 Tahun	9	9%
4	>45 Tahun	5	5%
	<b>Jumlah</b>	100	100

Sumber: Data diolah, 2018

Tabel di atas menunjukkan bahwa jumlah responden paling banyak berbelanja di Giant adalah sekitaran umur 17-25 tahun dengan presentase 76%. Pada usia tersebut sudah cukup produktif dalam hal membedakan produk yang berkualitas, jumlah responden yang paling sedikit adalah >45 tahun dengan presentase 5% mungkin karena faktor umur yang sudah tua membuat responden malas datang berbelanja.

#### **b. Karakteristik Responden berdasarkan Jenis Kelamin**

Analisis responden berdasarkan jenis kelamin dikelompokkan menjadi 2 bagian yaitu laki-laki dan perempuan. Karena perbedaan jenis kelamin juga dapat menentukan seseorang untuk melakukan aktivitas, perempuan cenderung melakukan hal-hal yang mudah sesuai dengan fisik yang dimilikinya dan lebih memiliki insting yang baik dibandingkan laki-laki dalam hal berbelanja dan

memilih produk. Berdasarkan penjelasan di atas dapat dilihat presentase karakteristik responden berdasarkan jenis kelamin terlihat pada Tabel 4.2

Tabel 4.2 Distribusi Karakteristik Responden berdasarkan Jenis Kelamin

No	Jenis Kelamin	Frekuensi	Presentase (%)
1	Perempuan	71	71%
2	Laki-Laki	29	29%
	Jumlah	100	100

Sumber: Data diolah, 2018

Dari tabel di atas dapat disimpulkan bahwa jumlah responden perempuan dan laki-laki memiliki selisih yang sangat jauh. Jumlah responden perempuan yaitu 71 orang dengan presentase 71% dan jumlah responden laki-laki sebanyak 29 Orang dengan presentase 29% dari seluruh jumlah responden. Ini menunjukkan bahwa lebih banyak perempuan yang berbelanja di Giant supermarket dengan berbelanja produk yang bermerek Giant karena perempuan cenderung lebih pintar dalam hal berbelanja.

### c. Karakteristik Responden berdasarkan Pendidikan Terakhir

Analisis responden berdasarkan pendidikan terakhir, menunjukkan pengetahuan dan daya pikir yang dimiliki oleh seorang responden. Karena pendidikan merupakan usaha manusia untuk meningkatkan ilmu pengetahuan yang didapat, baik dari lembaga formal ataupun non formal untuk membantu proses transformasi sehingga mudah mencapai kualitas yang diharapkan. Semakin tinggi pendidikan seseorang maka dalam memutuskan suatu hal akan semakin bijak. Penjelasan di atas dapat disimpulkan responden berdasarkan pendidikan terakhir dapat dilihat pada Tabel 4.3.

Tabel 4.3 Distribusi Karakteristik Responden berdasarkan Pendidikan Terakhir

No	Pendidikan Terakhir	Frekuensi	Presentase (%)
1	SD	0	0%
2	SMP	0	0%
3	SMA	54	54%
4	DIPLOMA	12	12%
5	S1,S2,S3	34	34%
	Jumlah	100	100

Sumber: Data diolah, 2018

Dari tabel di atas dapat disimpulkan bahwa jumlah presentase responden yang memiliki tingkat pendidikan terakhir SMA sebesar 54 orang. Tingkat pendidikan SMA menempati presentase terbanyak dari sampel yang diteliti. Yang kedua yaitu pendidikan terakhir S1,S2,S3 dimana terdapat 34 responden dengan presentase 34%, yang ketiga Diploma dimana responden ini memiliki 12 orang dengan presentase 12%, sedangkan tingkat pendidikan terakhir seperti SD dan SMP sebanyak 0% yang artinya diantara banyaknya responden yang diteliti menempuh pendidikan terakhir minimal dijenjang SMA.

#### d. Karakteristik Responden berdasarkan Pekerjaan

Analisis responden berdasarkan pekerjaan, dimaksudkan untuk mengetahui komposisi pekerjaan responden. Karena pekerjaan merupakan gambaran dari diri seseorang dan dapat menjelaskan peran seseorang di lingkungannya. Semakin tinggi pekerjaan seseorang maka akan mempengaruhi tingkat pendapatan mereka. Dari penjelasan tersebut maka jumlah responden yang berbelanja di Giant Ekspres di Alauddin Kota Makassar berdasarkan pekerjaan terlihat pada Tabel 4.4 berikut ini:

Tabel 4.4 Distribusi Karakteristik Responden berdasarkan Pekerjaan

No	Pekerjaan	Frekuensi	Presentase (%)
1	PNS	3	3%
2	Peg.Swasta/Karyawan	16	16%
3	Wiraswasta	5	5%
4	Mahasiswa	54	54%
5	Lain-Lain	22	22%
	Jumlah	100	100%

Sumber: Data diolah, 2018

Dari tabel di atas dapat disimpulkan bahwa responden yang berbelanja di Giant dengan memilih produk yang bermerek Giant presentase pekerjaanya yaitu Mahasiswa/Pelajar baik itu SMP maupun SMA sebanyak 54 orang dan presentase 54%, yang kedua Lain-Lain Contohnya Ibu Rumah Tangga sebanyak 22 orang dengan presentase 22%, yang ketiga Pegawai Swasta/Karyawan sebanyak 16 Orang dengan presentase 16%, yang keempat Wiraswasta sebanyak 5 Orang dengan presentase 5% dan yang terakhir yaitu pekerjaan PNS yang memiliki 3 Orang responden dengan presentase 3%.

#### e. Karakteristik Responden berdasarkan Penghasilan

Analisis berdasarkan penghasilan dimaksudkan untuk mengetahui komposisi penghasilan responden. Penghasilan dapat menggambarkan seseorang untuk dapat memenuhi kebutuhan mereka, penghasilan juga tergantung pada pekerjaan yang di miliki. Berdasarkan penjelasan di atas maka karakteristik penghasilan dapat terlihat pada Tabel 4.5 berikut ini:

Tabel 4.5 Distribusi Karakteristik Responden berdasarkan Penghasilan

No	Pekerjaan	Frekuensi	Presentase (%)
1	Rp <2 Juta	89	89%
2	Rp >2 Juta-5 Juta	11	11%
3	Rp 6 Juta	0	0%
4	Rp 11 Juta	0	0%
5	Rp 15 Juta	0	0%
	Jumlah	100	100%

Sumber: Data diolah, 2018

Dari tabel di atas dapat disimpulkan bahwa responden yang memiliki penghasilan yang berbelanja di Giant dengan memilih produk yang bermerek Giant lebih banyak yang berpenghasilan <2 Juta sebanyak 89 Orang dengan presentase 89%, dan yang kedua berpenghasilan <2 Juta- 5 Juta sebanyak 11 Orang dengan presentase 11% sedangkan penghasilan 6 Juta, 11 Juta dan 15 Juta sebanyak 0 Orang atau presentasinya 0%.

### **C. Deskriptif Variabel Penelitian**

Berikut dijelaskan tentang bagian-bagian dari variabel *Consciousness* (X1), Minat Beli (Y), dan Sikap Label Pribadi (Z).

#### 1. Deskripsi Variabel *Consciousness*

Berikut adalah frekuensi jawaban responden atas seluruh pernyataan tentang *Consciousness* pada konsumen yang sedang berbelanja di Giant Ekspres di Alauddin Kota Makassar dengan memperhatikan produk yang bermerek Giant yang dapat dilihat pada Tabel 4.6 berikut ini:

**Tabel 4.6 Tanggapan Responden Mengenai *Consciousness***

Item		Skor					Total	Mean
		STS	TS	N	S	SS		
Kesadaran Harga	Sadar dalam membeli produk Giant	3	6	26	48	17	100	3,70
	Harga yang termurah	3	4	6	27	60	100	4,37
	Harga faktor terpenting ketika membeli produk bermerek Giant	2	8	10	36	4	100	4,12
	Harga jual yang dikenakan pada produk Giant lebih masuk akal dari pada produk lain	2	8	38	37	15	100	3,55
Kualitas Harga	Giant memperhatikan peringkat kualitas	1	7	31	46	15	100	3,67
	Kualitas barang yang baik ketika berbelanja produk merek Giant	4	4	29	54	9	100	3,60
Kesadaran Nilai	Nilai barang dan harga sesuai dengan yang diharapkan	3	2	16	46	33	100	4,04

Sumber: Data diolah, 2018

Pada tabel 4.6 di atas dapat dilihat bahwa pada pertanyaan menunjukkan bahwa sebagian besar responden memberikan jawaban setuju, sangat setuju, netral, tidak setuju dan sangat tidak setuju. Pada pertanyaan pertama terdapat kesadaran konsumen dalam membeli produk Giant, sebagian besar responden memilih setuju sebanyak 48 orang, 17 orang sangat setuju dan yang netral atau ragu-ragu sebanyak 26 orang. Ini menandakan dengan adanya kesadaran konsumen dalam berbelanja dapat menarik minat beli konsumen pada suatu produk, namun selebihnya terdapat 6 orang yang tidak setuju dan 3 orang yang menjawab sangat tidak setuju. Hal tersebut menandakan bahwa kesadaran konsumen produk Giant lebih di tingkatkan agar konsumen mempunyai minat beli untuk berbelanja produk Giant.



Pertanyaan kedua mencari harga yang termurah di Giant. Sebagian besar responden menjawab sangat setuju sebanyak 60 orang dan 27 orang yang menjawab setuju dengan ada harga termurah oleh produk yang bermerek Giant. Namun masih terdapat 6 orang yang memilih ragu-ragu dan yang memilih tidak setuju 4 orang dan yang sangat tidak setuju sebanyak 3 orang. Berarti harga termurah yang di berikan oleh Giant membuat konsumen memilih berbelanja di Giant dengan produk bermerek Giant.

Pertanyaan ketiga Harga faktor terpenting ketika membeli produk bermerek Giant, responden menjawab setuju sebanyak 36 orang dan 10 orang yang menjawab masih ragu-ragu, namun yang menjawab setuju sebanyak 4 orang saja dengan. Selebihnya 8 orang yang menjawab tidak setuju dan 2 orang yang menjawab sangat tidak setuju. Jadi konsumen lebih sadar atau lebih memperhatikan harga adalah faktor terpenting saat sedang berbelanja di supermarket atau di Giant.

Pertanyaan keempat harga jual yang dilakukan Giant lebih masuk akal dibandingkan produk merek lain. Responden lebih banyak memilih ragu-ragu atau netral untuk pertanyaan keempat ini sebanyak 38 orang dan 37 orang memilih setuju untuk harga jual yang dilakukan Giant lebih masuk akal. Sedangkan 15 orang yang sangat setuju dan selebihnya 8 orang tidak setuju dan 2 orang sangat tidak setuju.

Pertanyaan kelima Giant memperhatikan peringkat kualitas produknya. Sebagian besar responden menjawab Setuju sebanyak 46 orang dan yang masih ragu-ragu sebanyak 31 orang. 15 orang yang memilih sangat setuju selebihnya 7

orang yang tidak setuju dan hanya 1 orang yang memilih sangat tidak setuju pada Giant yang memperhatikan kualitas produknya.

Selanjutnya pertanyaan keenam kualitas barang yang bermerek Giant baik atau bagus. Responden sebagian besar menjawab 54 orang untuk setuju, 29 orang yang masih ragu-ragu dan 9 orang yang sangat setuju. Sedangkan 4 orang memilih tidak setuju dan 4 orang lain memilih sangat tidak setuju.

Kemudian pertanyaan terakhir pertanyaan ketujuh nilai barang dan harga yang diberikan oleh Giant sesuai dengan yang diharapkan oleh konsumen. Responden kali ini lebih banyak memilih setuju dengan jumlah 46 orang dan 33 orang yang memilih sangat setuju. 16 orang yang masih ragu-ragu selebihnya 2 orang yang tidak setuju dan 3 orang yang sangat tidak setuju.

Jadi kesimpulannya tanggapan responden yang paling tinggi terdapat pada pernyataan kedua dengan nilai rata-rata sebesar 4,37%. Ini menandakan bahwa konsumen dalam berbelanja di Giant dengan produk bermerek Giant lebih memperhatikan harga termurah dari produk lain. Kemudian tanggapan yang paling rendah terdapat pada pertanyaan keempat dengan nilai rata-rata sebesar 3,55%.

## 2. Deskripsi Variabel Sikap Label Pribadi

Berikut adalah frekuensi jawaban responden atas seluruh pernyataan tentang Sikap label pribadi pada konsumen yang sedang berbelanja di Giant Ekspres di Alauddin Kota Makassar dengan memperhatikan produk yang bermerek Giant yang dapat dilihat pada Tabel 4.6 berikut ini:

**Tabel 4.7 Tanggapan Responden Mengenai Sikap label pribadi**

Item		Skor					Total	Mean
		STS	TS	N	S	SS		
Kualitas Produk	Adanya perbedaan kualitas produk Giant dengan produk lainnya	3	12	29	41	14	100	3,50
Harga Produk	Kualitas dan Harga produk dapat sesuai yang di inginkan	1	4	15	46	34	100	4,08
Kemasan Produk	Penilaian baik terhadap kemasan produk Giant	1	7	20	58	14	100	3,77

Sumber: Data diolah, 2018

Pada tabel 4.7 di atas dapat dilihat bahwa pada pertanyaan menunjukkan bahwa sebagian besar responden memberikan jawaban setuju, sangat setuju, netral atau ragu-ragu, tidak setuju dan sangat tidak setuju. Pada pertanyaan pertama terdapat adanya perbedaan kualitas produk Giant dengan produk lainnya, sebagian besar responden memilih setuju sebanyak 41 orang, 14 orang sangat setuju dan yang netral atau ragu-ragu sebanyak 29 orang. Ini menandakan bahwa produk merek Giant lebih berkualitas dibandingkan produk lainnya untuk menarik minat beli konsumen, Namun selebihnya terdapat 12 orang yang tidak setuju dan 3 orang yang menjawab sangat tidak setuju.

Pertanyaan kedua kualitas dan harga produk dapat sesuai yang diinginkan. Sebagian besar responden menjawab setuju sebanyak 46 orang dan 34 orang yang menjawab sangat setuju dengan adanya harga produk yang di inginkan oleh konsumen. Namun masih terdapat 15 orang yang memilih ragu-ragu dan yang memilih tidak setuju 4 orang dan yang sangat tidak setuju sebanyak 1 orang.

Kemudian pertanyaan ketiga Penilaian baik terhadap kemasan produk Giant, responden menjawab setuju sebanyak 58 orang dan 20 orang yang menjawab masih ragu-ragu, namun yang menjawab setuju sebanyak 14 orang saja dengan. Selebihnya 7 orang yang menjawab tidak setuju dan 1 orang yang menjawab sangat tidak setuju. Jadi konsumen lebih baik penilaiannya terhadap kemasan produk yang dimiliki Giant.

Jadi kesimpulan dari pertanyaan di atas adalah tanggapan responden yang paling tinggi terdapat pada pertanyaan kedua dengan nilai rata-rata sebesar 4,08%. Bahwasanya dengan adanya kualitas yang sesuai dengan harga konsumen dapat membedakan produk dalam berbelanja. Kemudian tanggapan yang paling rendah terdapat pada pertanyaan pertama yaitu dengan nilai rata-rata 3,50%.

### 3. Deskripsi Variabel Minat Beli

Berikut adalah frekuensi jawaban responden atas seluruh pernyataan tentang Minat Beli pada konsumen yang sedang berbelanja di Giant Ekspres di Alauddin Kota Makassar dengan memperhatikan produk yang bermerek Giant yang dapat dilihat pada Tabel 4.8 berikut ini:

**Tabel 4.8 Tanggapan Responden Mengenai Minat Beli**

Item		Skor					Total	Mean
		STS	TS	N	S	SS		
Ketertarikan	Produk Giant mempunyai daya tarik	4	11	29	37	19	100	3,56
Keinginan	Harga yang sesuai dengan keinginan	2	1	13	41	43	100	4,22
	Membeli produk Giant yang diinginkan	2	6	21	55	16	100	4,22
	Memiliki niat beli yang didasari sejumlah keinginan untuk memilih produk yang diinginkan	1	5	22	52	20	100	3,85
Keyakinan	Meyakini bahwa produk Giant lebih familiar	5	12	25	40	18	100	3,54
	Mempertimbangkan produk Giant sebelum membeli	2	12	39	42	55	100	3,54
	Meyakini kalau produk Giant produk terpercaya	4	10	21	45	20	100	3,67

Sumber: Data diolah, 2018

Pada tabel 4.8 di atas dapat dilihat bahwa pada item pertanyaan pertama produk Giant mempunyai daya tarik. Sebagian besar responden memilih setuju sebanyak 29 orang dan 29 orang yang memilih ragu-ragu atau netral, 19 orang lainnya memilih sangat setuju. Ini menandakan bahwa produk yang diciptkan oleh Giant mempunyai daya tarik tersendiri agar konsumen lebih tertarik pada produk yang bermerek Giant. Namun 11 orang yang tidak setuju dan 4 orang yang sangat tidak setuju bahwa produk Giant tidak mempunyai daya tarik.

Pertanyaan kedua harga yang sesuai dengan keinginan. Sebagian besar responden 43 orang yang sangat setuju dan 41 orang yang setuju, 13 orang yang

masih ragu-ragu, 1 orang yang tidak setuju dan selebihnya 2 orang yang sangat tidak setuju.

Pertanyaan ketiga membeli produk Giant yang diinginkan. Sebagian besar responden 55 orang yang setuju dan 16 orang yang sangat setuju, 21 orang yang masih ragu-ragu, 6 orang yang tidak setuju dan selebihnya 2 orang yang sangat tidak setuju.

Pertanyaan keempat Memiliki niat beli yang didasari sejumlah keinginan untuk memilih produk yang di inginkan. Sebagian besar responden memilih setuju dengan 52 orang dan yang ragu-ragu sebanyak 22 orang, 20 orang memilih setuju, 5 orang yang tidak setuju dan 1 orang sangat tidak setuju.

Pertanyaan kelima Meyakini bahwa produk Giant lebih familiar. Responden yang menjawab setuju sebanyak 40 orang, 25 orang yang masih ragu-ragu, 18 orang yang sangat setuju dan 12 orang yang tidak setuju selebihnya 5 orang yang sangat tidak setuju.

Pertanyaan keenam Mempertimbangkan produk Giant sebelum membeli. Sebagian besar responden yang menjawab sangat setuju sebanyak 55 orang, 42 orang yang menjawab setuju, 39 orang yang masih ragu-ragu dan 12 orang yang tidak setuju selebihnya 2 orang yang sangat tidak setuju.

Pertanyaan terakhir pertanyaan ketujuh Meyakini kalau produk Giant produk terpercaya. Responden yang memilih setuju sebanyak 45 orang, 20 orang yang memilih sangat setuju, 21 orang yang memilih ragu-ragu atau netral, 10 orang yang tidak setuju, dan selebihnya 4 orang yang sangat tidak setuju.

Jadi kesimpulannya tanggapan responden yang paling tinggi terdapat pada pertanyaan kedua dan ketiga yang memiliki nilai rata-rata yang sama sebanyak 4,22% bahwasanya keinginan seorang konsumen sangat berpengaruh penting pada minat beli responden dalam berbelanja suatu produk, kemudian tanggapan yang paling rendah adalah pertanyaan 5 dan 6 yang memiliki nilai rata-rata yang sama sebesar 3,54%.

#### **D. Hasil Olah Statistik**

##### **1. Hasil Uji Validitas dan Uji Reliabilitas**

###### **a. Uji Validitas**

Uji Validitas digunakan untuk mengetahui sah atau tidaknya suatu kuesioner. Pengujian ini menggunakan signifikansi 5%. Item yang dinyatakan valid apabila  $r$  hitung  $>$   $r$  tabel dengan nilai ketepatan sebesar 0,195. Berikut adalah hasil uji validitas dalam penelitian yang sudah dilakukan:

Tabel 4.9 Hasil Uji Validitas

Variabel	Item	r-hitung	r-tabel	Keterangan
Consciousness (Kesadaran)	C1	0,602	0,195	Valid
	C2	0,715	0,195	Valid
	C3	0,748	0,195	Valid
	C4	0,647	0,195	Valid
	C5	0,610	0,195	Valid
	C6	0,784	0,195	Valid
	C7	0,717	0,195	Valid
Minat Beli	MB1	0,664	0,195	Valid
	MB2	0,677	0,195	Valid
	MB3	0,766	0,195	Valid
	MB4	0,680	0,195	Valid
	MB5	0,646	0,195	Valid
	MB6	0,647	0,195	Valid
	MB7	0,709	0,195	Valid
Sikap Label Pribadi	SPL1	0,776	0,195	Valid
	SPL2	0,779	0,195	Valid
	SPL3	0,761	0,195	Valid

Sumber: Data Diolah (*Ouput SPSS*), 2018

Pada tabel di atas menunjukkan bahwa seluruh item dalam pernyataan memiliki *corrected item total correlation* (r-hitung) lebih besar dari r tabel yaitu 0,195. Ini membuktikan bahwa seluruh item pada masing-masing variabel itu valid.

#### b. Uji Reliabilitas

Uji reliabilitas dapat dilakukan secara bersama-sama terhadap setiap pernyataan. Jika  $\alpha > 0,70$  maka reliabel. Adapun tabel dibawah hasil Uji reliabilitas dalam penelitian yang telah dilakukan.

Tabel 4.10 Hasil Uji Reliabilitas

Variabel	Cronbach's Alpha	Keterangan
<i>Consciousness</i>	0,817	Reliabel
Minat Beli	0,804	Reliabel
Sikap Privasi Label	0,657	Reliabel

Sumber: Data Diolah (*Output SPSS*),2018.

Pada Tabel di atas dapat diketahui bahwa nilai *Cronbach's Alpha* pada masing-masing variabel  $> 0,60$  sehingga semua data yang dihasilkan dinyatakan reliabel. Setelah diuji validitas dan reliabilitas, data kemudian siap digunakan untuk semua proses analisis regresi dan uji statistik selanjutnya.

## 2. Teknik Pengolahan dan Analisis Data

Adapun beberapa jenis uji yang harus dipenuhi untuk melanjutkan dalam analisis regresi adalah sebagai berikut:



### a. Uji Normalitas

Pengujian Normalitas dilakukan dengan menggunakan *One-Sample Kolmogorov-Smirnov Test* dengan menggunakan *SPSS versi 21*. Menurut Sujarweni data yang baik dan layak digunakan dalam suatu penelitian adalah data yang memiliki distribusi normal. Jika nilainya sig lebih besar dari 5% maka residual menyebar normal, dan jika nilai sig lebih kecil dari 5% maka dapat disimpulkan bahwa residual menyebar tidak normal. Berikut uji normalitas

**Tabel 4.11 Hasil Uji Normalitas**

**One-Sample Kolmogorov-Smirnov Test**

		Unstandardized Residual
N		100
Normal Parameters <sup>a,b</sup>	Mean	.0000000
	Std. Deviation	2.55699018
	Absolute	.072
Most Extreme Differences	Positive	.046
	Negative	-.072
Kolmogorov-Smirnov Z		.719
Asymp. Sig. (2-tailed)		.679

a. Test distribution is Normal.

b. Calculated from data.

Sumber: Data Diolah (*Output SPSS*), 2018.

Berdasarkan tabel di atas uji normalitas dapat dilihat bahwa sig (*2-tailed*) untuk data variabel *Consciousness*, Minat beli terhadap Sikap privasi label adalah 0,679. Jika digunakan  $\alpha=0,05$  jadi disimpulkan bahwa data distribusi normal karena  $0,679 > 0,05$

### 3. Koefisien Determinasi

Koefisien Determinasi ( $R^2$ ) adalah mengukur tentang seberapa jauh kemampuan model dalam menerangkan variasi variabel dependen. Nilai koefisien determinasi adalah antara 0 dan 1. Menurut Ghozali Nilai  $R^2$  yang kecil berarti kemampuan variabel-variabel independen dalam menjelaskan variasi variabel dependen sangat terbatas. Nilai yang mendekati satu berarti variabel-variabel independen memberikan hampir semua informasi yang dibutuhkan untuk memprediksi variasi variabel dependen.

**Tabel 4.12 Hasil Uji Koefisien Determinasi Minat Beli**

**Model Summary<sup>b</sup>**

Model	R	R Square	Adjusted R Square	Std. Error of the Estimate	Durbin-Watson
1	.820 <sup>a</sup>	.672	.668	2.57000	1.987

a. Predictors: (Constant), Consciousness

b. Dependent Variable: Minat Beli

Sumber: Data Diolah (*Output SPSS*), 2018

Berdasarkan tabel di atas yang diperoleh angka  $R^2$  (*R square*) sebesar 0,672 atau 67,2%. Hal tersebut menunjukkan bahwa presentase kontribusi variabel *consciousness* berpengaruh terhadap minat beli sebesar 67,2%. Sedangkan sisanya 32,8% dapat dipengaruhi oleh faktor-faktor lain yang tidak diteliti dalam penelitian ini.

**Tabel 4.13 Hasil Uji Koefisien Determinasi Sikap Label Pribadi**

**Model Summary<sup>b</sup>**

Model	R	R Square	Adjusted R Square	Std. Error of the Estimate
1	.859 <sup>a</sup>	.738	.733	2.30776

a. Predictors: (Constant), Sikap Label Pribadi, Consciousness

b. Dependent Variable: Minat Beli

Sumber: Data Diolah (*Output SPSS*), 2018

Berdasarkan tabel di atas juga menunjukkan bahwa angka  $R^2$  (*R square*) sebesar 0,738 atau 73,8%. Hal ini menunjukkan bahwa presentase kontribusi variabel *consciousness* dan minat beli berpengaruh terhadap Sikap label pribadi sebesar 73,8% sedangkan sisanya 26,2% dipengaruhi oleh faktor-faktor lain yang tidak diteliti dalam penelitian ini.

#### 4. Pengujian Hipotesis

Pengujian yang dilakukan penelitian ini adalah Uji parsial (Uji-t) adalah untuk menguji setiap variabel bebas (*independent*) memiliki pengaruh atau tidak terhadap variabel terikat (*dependent*). Bentuk pengujiannya adalah  $H_0: b_i = 0$ , artinya suatu variabel bebas bukan merupakan penjelasan yang signifikan atau tidak memiliki pengaruh terhadap variabel terikat dan  $H_a: b_i \neq 0$ , artinya suatu variabel bebas merupakan penjas yang signifikan terhadap variabel terikat. Cara melakukan uji-t adalah dengan membandingkan signifikan t hitung dengan ketentuan jika signifikansi  $< 0,05$  maka  $H_a$  diterima dan jika signifikansi  $> 0,05$  maka  $H_a$  ditolak serta dengan membandingkan nilai statistic dengan t tabel. Adapun pengujian parameter individu uji-t adalah sebagai berikut:

**Tabel 4.14 Hasil Uji Parsial (Uji-t) Bagian I**

Coefficients <sup>a</sup>						
Model		Unstandardized Coefficients		Standardized Coefficients	t	Sig.
		B	Std. Error	Beta		
1	(Constant)	2.996	.929		3.226	.002
	Consciousness	.310	.034	.679	9.155	.000

a. Dependent Variable: Sikap Label Pribadi  
 Sumber: Data Diolah (*Output SPSS*), 2018

Berdasarkan tabel di atas, diperoleh bahwa nilai t-hitung sebesar 9,155 > t-tabel 1,660 dan nilai signifikansi  $0,000 < 0,05$  dan beta = 0,310 bernilai positif, yang artinya bahwa *consciousness* berpengaruh positif dan signifikan terhadap sikap label pribadi.

H1: *Consciousness* berpengaruh positif terhadap sikap label pribadi,  
 Diterima.

**Tabel 4.15 Hasil Uji Parsial (Uji-t) Bagian II**

Coefficients <sup>a</sup>						
Model		Unstandardized Coefficients		Standardized Coefficients	t	Sig.
		B	Std. Error	Beta		
1	(Constant)	2.176	1.470		1.481	.142
	Consciousness	.570	.069	.582	8.216	.000
	Sikap Label Pribadi	.753	.152	.351	4.954	.000

a. Dependent Variable: Minat Beli

Sumber: Data Diolah (*Output SPSS*), 2018

Berdasarkan tabel di atas, diperoleh bahwa nilai t-hitung sebesar 8,216 > t-tabel 1,660 dan nilai signifikansi  $0,000 > 0,05$  dan beta = 0,570 bernilai positif,

yang artinya bahwa *consciousness* berpengaruh positif dan signifikan terhadap minat beli.

H2: *consciousness* berpengaruh positif terhadap minat beli, Diterima.

Selanjutnya berdasarkan tabel di atas, diperoleh bahwa nilai t-hitung sebesar  $4,954 > t\text{-tabel } 1,660$  dan nilai signifikansi  $0,000 < 0,05$  dan  $\beta = 0,753$  bernilai positif, yang artinya bahwa sikap label Pribadi berpengaruh positif dan signifikan terhadap minat beli.

H4: sikap label pribadi berpengaruh positif terhadap minat beli, Diterima.

## 5. Analisis Jalur

Analisis Jalur (*path Analysis*) adalah memberikan secara eksplisit hubungan kualitas antara variabel berdasarkan pada teori. Hasil *Output SPSS* regresi sub struktur 1 memberikan nilai *Unstandardized* beta *Consciousness* sebesar 0,310 merupakan nilai path 2 (p2), sedangkan pada persamaan regresi sub struktur 2, nilai *Unstandardized* beta *Consciousness* sebesar 0,570 merupakan nilai path 1 (p1) dan nilai *Unstandardized* beta Sikap label pribadi sebesar 0,753 merupakan nilai path 3 (p3). Besarnya nilai  $e1 = \sqrt{(1 - 0,672)} = 0,572$  dan besarnya nilai  $e2 = \sqrt{(1 - 0,738)} = 0,511$

**Gambar 4.2 Model Analisis jalur**

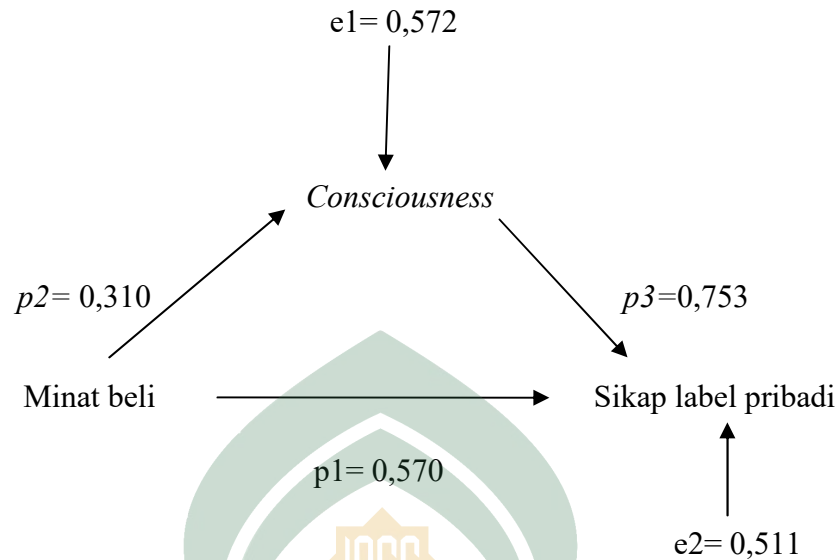

Sumber : Data primer yang diolah, 2018

Hasil dari diagram jalur diatas adalah menunjukkan bahwa *consciousness* dapat berpengaruh langsung ke minat beli dan dapat juga berpengaruh tidak langsung yaitu dari *consciousness* ke sikap label pribadi lalu kembali ke minat beli. Besarnya pengaruh langsung adalah 0,570 sedangkan besarnya pengaruh tidak langsung harus dihitung dengan koefisien tidak langsung yaitu :

$(p2) \times (p3) (0,310) \times (0,753) = 0,233$  dan pengaruh total yang diperoleh yaitu:  $0,570 + 0,233 = 0,803$

Pengujian hipotesis mediasi dapat dilakukan dengan prosedur uji sobel

(*Sobel Test*) adalah sebagai berikut: .

$$Sp_{2p3} = \sqrt{P_3^2 Sp_2^2 + P_2^2 Sp_3^2 + SP_2^2 Sp_3^2}$$

$$Sp_{2p3} = \sqrt{0,753^2 0,069^2 + 0,310^2 0,152^2 + 0,069^2 0,152^2}$$

$$Sp_{2p3} = \sqrt{(0,567 \times 0,0048) + (0,096 \times 0,023) + (0,0048 \times 0,023)}$$

$$Sp2p3 = 0,0710$$

Berdasarkan hasil  $Sp2p3$  diatas kita dapat menghitung nilai  $t$  statistik pengaruh mediasi dengan rumus sebagai berikut:

$$t = \frac{p2p3}{Sp2Sp3} = \frac{0,233}{0,0710} = 3,280$$

Maka dari itu nilai  $t$  hitung = 3,280 lebih besar dari nilai  $t$  tabel = 1,660 dan koefisien mediasi 0,233, maka dapat disimpulkan bahwa sikap label pribadi (Z) memediasi *consciousness* (X) terhadap minat beli (Y).

H3: *consciousness* berpengaruh positif secara tidak langsung terhadap Minat beli melalui sikap label pribadi, Diterima.

### ***E. Pembahasan Hasil Penelitian***

Berdasarkan hasil analisis yang sudah dilakukan, selanjutnya dilakukan pembahasan atas hasil analisis tersebut dapat memberikan gambaran yang lebih jelas bagaimana pengaruh yang terjadi antar variabel dalam penelitian. Variabel *consciousness* sebagai X (*independen*), minat beli sebagai variabel (*dependen*), dan sikap label pribadi sebagai variabel (*intervening*).

#### **1. Pengaruh *Consciousness* terhadap Sikap Label Pribadi**

Berdasarkan hasil yang menggunakan uji-t, bahwa nilai  $t$ -hitung sebesar  $9,155 > t$ -tabel 1,660 dan nilai signifikansi ( $sig$ )  $0,000 < 0,05$  dan beta 0,310 bernilai positif, yang berarti bahwa *Consciousness* (X) berpengaruh positif dan signifikan terhadap Sikap label pribadi (Z). hal ini menjelaskan bahwa semakin besar *Consciousness* yang diberikan oleh konsumen yang berbelanja di Giant

supermarket maka akan meningkatkan Sikap konsumen terhadap memilih suatu produk yang bermerek Giant dengan memperhatikan harga, kualitas dan nilai yang dimiliki produk tersebut.

Pada hasil di atas menunjukkan bahwa sebagian besar konsumen sadar akan harga kualitas dan nilai yang diberikan oleh sikap label pribadi atau merek tersendiri yang dimiliki oleh Giant Espress Alauddin Kota Makassar sehingga konsumen berminat untuk terus berbelanja di Giant dengan harga murah dan kualitas yang bagus.

Kotler dan Armstrong juga berpendapat bahwa *consciousness* atau kesadaran dapat dikatakan sebagai tahap pertama dari sebuah proses adopsi terhadap suatu produk atau ide baru. Kesadaran adalah suatu keadaan ketika konsumen dapat menyadari suatu produk dengan merek tersendiri yang dimiliki oleh suatu perusahaan. Kesadaran produk hanya sebatas kesadaran konsumen atas keberadaan produk namun informasinya yang diketahui seputar produk tersebut masih sedikit.<sup>74</sup>

Dari hasil penelitian terdahulu yang dilakukan oleh Rahmanita dan Jekky Gunawan. dengan hasil uji-t *value consciousness* dan *price-quality association* adalah 0,000 atau nilai probabilitas berada dibawah 0,05, maka *value consciousness* dan *price quality association* berpengaruh signifikan positif terhadap *private label brand attitude*. Oleh karena itu H1: terdapat signifikan positif antara *value consciousness* terhadap *PLB attitude* dan H2: terdapat

---

<sup>74</sup>Kotler dan Armstrong, *Prinsip-prinsip pemasaran* (Ed kedelapan Jilid 2, Erlangga, Jakarta: 2008) hal 342



signifikan positif antara *price quality association* terhadap *PLB attitude* diterima.<sup>75</sup>

Dalam islam *Consciousness* atau kesadaran seorang konsumen dalam berbelanja akan suatu produk dengan memperhatikan merek yang akan dibeli. Allah SWT berfirman dalam surah Al-Hujuratayat:6.:

يَتَأْتِيهَا الَّذِينَ ءَامَنُوا إِن جَاءَكُمْ فَاسِقٌ بِنَبَأٍ فَتَبَيَّنُوا أَن تُصِيبُوا قَوْمًا جَهْلَةً  
فَتُصِيبُوا عَلَىٰ مَا فَعَلْتُمْ نَادِمِينَ ﴿٦﴾

Terjemahnya:

*Hai orang-orang yang beriman, jika datang kepadamu orang Fasik membawa suatu berita, Maka periksalah dengan teliti agar kamu tidak enimpakan suatu musibah kepada suatu kaum tanpa mengetahui keadaannya yang menyebabkan kamu menyesal atas perbuatanmu itu.*

Dari ayat di atas dapat diketahui bahwa konsumen harus berhati-hati dan sadar saat membeli atau menerima informasi. Ketika kita mempunyai suatu pengetahuan tentang hal tersebut maka sebaiknya diperiksa dan di teliti terlebih dahulu kebenarannya sebelum akhirnya menyesal. Ayat ini juga bagian kesadaran konsumen dalam berhati-hati memilih sebuah produk.

Dengan demikian, berdasarkan pembahasan di atas menunjukkan **H1 diterima.**

<sup>75</sup>Rahmanita dan Jekky Gunawan, Analisis Pengaruh *Value Consciousness* Dan *Price Quality Association* Terhadap *Private Label Brand Purchase Intention* Dengan *Attitude* Sebagai Variabel Intervening (Jurnal of Accounting & Management Innovation, Universitas Internasional Batam, 2017)

## 2. Pengaruh *Consciousness* terhadap Minat Beli

Berdasarkan hasil data analisis diatas dengan menggunakan uji-t, bahwa nilai t-hitung sebesar  $8,216 > t\text{-tabel } 1,660$  dan nilai signifikansi ( $\text{sig}$ )  $0,000 < 0,05$  dan beta  $0,570$  bernilai positif, yang berarti bahwa *consciousness* (X) berpengaruh positif dan signifikan terhadap minat beli (Y). hal ini menjelaskan bahwa semakin besar *consciousness* yang diberikan oleh konsumen yang berbelanja di Giant supermarket maka akan meningkatkan Minat beli konsumen yang berbelanja produk yang bermerek Giant.

Dalam hal ini *consciousness* dibagi dalam tiga indikator yaitu kesadaran harga, kualitas sesuai dengan harga, kesadaran nilai, sedangkan minat beli terdapat 3 indikator yaitu ketertarikan (*interest*) adalah menunjukkan adanya perhatian dan perasaan tenang, yang kedua keinginan (*desire*) adalah adanya dorongan seseorang untuk memiliki. Yang ketiga keyakinan (*conviction*) adalah perasaan percaya diri individu terhadap kualitas, daya guna dan keuntungan dari produk yang dibeli. Jadi dapat disimpulkan bahwa sebagian besar konsumen mempunyai minat beli dengan memperhatikan tiga indikator minat beli.

Menurut Kotler Niat merupakan satu faktor internal (individual) yang mempengaruhi perilaku kesadaran konsumen, niat adalah suatu bentuk pikiran yang nyata dari refleksi rencana pembeli untuk membeli beberapa unit dalam jumlah tertentu dari beberapa merek yang tersedia dalam periode waktu tertentu proses terjadinya niat belimerupakan bagian dari proses pengambilan keputusan, karena itu untuk memahami proses terjadinya niat beli, perlu diamati terlebih dahulu bagaimana terjadinya proses pengambilan keputusan. Apabila seorang

konsumen dihadapkan oleh beberapa pilihan produk maka akan timbul proses pengambilan keputusan sebagai bentuk menanggapi pilihan.

Dari hasil penelitian terdahulu yang dilakukan oleh Rahmanita dan Jekky Gunawan. Hasil uji-t *value consciousness* adalah 0,000 *price quality association* adalah 0,007. Maka *value consciousness, price quality association* berpengaruh signifikan positif terhadap *private label brand purchase intention*. Oleh karena itu terdapat signifikan positif antara *value consciousness* terhadap *PLB purchase intention*, dan signifikan positif antara *price quality association* terhadap *PLB purchase intention*.<sup>76</sup> Hal tersebut juga sesuai dengan teori Lichtenstein, Ridway dan Netemeyer berpendapat bahwa kesadaran harga adalah patokan kualitas sebuah produk dengan kata lain, semakin tinggi harga sebuah produk maka semakin bagus kualitas yang ditawarkannya maka minat beli sebuah konsumen akan juga meningkat.

Dalam pandangan islam *Consciousness* juga dipengaruhi dengan adanya kesadaran konsumen dalam memiliki niat untuk berbelanja. Adapun hadist tentang niat yaitu, Rasulullah *shallallahu alaihi wa sallam* bersabda yang artinya<sup>77</sup>:

“sesungguhnya amal perbuatan tergantung pada niat, dan sesungguhnya setiap orang akan mendapatkan sesuai dengan yang diniatkan. Barangsiapa yang hijrah karena Allah dan Rasul-Nya maka ia akan mendapat pahala hijrah menuju Allah dan Rasul-Nya. Barang siapa yang hijrah karena dunia yang ingin

<sup>76</sup>Rahmanita dan Jekky Gunawan, Analisis Pengaruh *Value Consciousness* Dan *Price Quality Association* Terhadap *Private Label Brand Purchase Intention* Dengan *Attitude* Sebagai Variabel *Intervening* (Jurnal of Accounting & Management Innovation, Universitas Internasional Batam, 2017), hal 95

<sup>77</sup>*Asy Syarhul 'ala Al Arba'in An Nawawiyah*, Syaikh Muhammad Bin Shalih Al 'Utsaimin, Al Maktabah Al Islamiyyah.

diperolehnya atau karena wanita yang ingin dinikahinya, maka ia akan mendapatkan sesuai dengan apa yang ia niatkan.”(HR. Al Bukhari dan Muslim).

Hadits diatas menjelaskan bahwa sesungguhnya kita akan mendapatkan pahala sesuai dengan kadar niat yang ada dalam hati kita. Semakin tinggi tingkat ketulusan dan keikhlasan kita, semakin besar pula balasannya di akhirat dan semakin tinggi pula martabat kita disisi Allah Ta’ala. Niat ikhlas, selain mendatangkan keridahan dan pahala Allah Ta’ala, juga akan meneguhkan hati kita disaat ujian datang. Dan hati kita akan tetap lapang, bagaimana hasil yang kita raih setelah usaha dan doa.

Dengan demikian, berdasarkan pembahasan di atas menunjukkan **H2 diterima.**

### **3. Pengaruh secara langsung *consciousness* terhadap minat beli melalui sikap label pribadi**

Berdasarkan hasil analisis jalur dan uji sobel, diperoleh nilai t-hitung sebesar  $4,244 > t\text{-tabel } 1,660$  dengan koefisien mediasi  $0,132$  maka dapat disimpulkan bahwa sikap label pribadi (Z) memediasi *consciousness* (X) terhadap Minat beli (Y). Artinya seorang konsumen yang memiliki *consciousness* dan sikap pribadi label secara bersama-sama mendukung adanya Minat beli dengan banyak memperhatikan kualitas, nilai dan harga produk yang bermerek Giant.

Menurut Kotler & Amstrong mengemukakan bahwa daya tarik *attention* (minat beli) haruslah mempunyai 3 sifat yaitu: pertama harus bermakna dapat menunjukkan manfaat yang membuat suatu produk lebih diinginkan atau lebih menarik bagi konsumen, kedua pesannya harus dapat dipercaya bahwa produk

tersebut akan memberikan manfaat seperti yang dijanjikan dalam pesan, yang ketiga *distinctive* bahwa pesan iklan lebih baik dibandingkan iklan merek pesaing.

Adapun penelitian terdahulu yang dilakukan oleh Rahmanita dan Jekky Gunawan. hasil penelitian yang menggunakan sampel dari 210 responden yang berbelanja di pusat perbelanjaan seperti Giant, Hypermart, dan Carrefour. Metode statistik yang digunakan dalam menganalisis data adalah model regresi berganda. Teknik sampel yang digunakan adalah teknik *convenience sampling*. ata penelitian yang telah dikumpulkan diuji menggunakan program *statistical package for social sciences (SPSS) v.21*. Hasil dari penelitian ini menunjukkan terdapat pengaruh positif *value consciousness* dan *price quality association* terhadap *private label brand purchase intention* baik secara langsung maupun tidak langsung melalui *attitude* sebagai *intervening*.<sup>78</sup>

Dengan demikian, berdasarkan pembahasan di atas menunjukkan **H3 diterima**.

#### 4. Pengaruh Sikap label pribadi terhadap Minat Beli

Hasil yang menunjukkan bahwa sebagian besar konsumen memilih produk *private label* saat berbelanja di Giant Alauddin Kota Makassar karena dengan harga, kualitas dan kemasan yang menarik minat beli konsumen untuk berbelanja.

Berdasarkan hasil Uji-t, bahwa nilai t-hitung sebesar  $4,954 > t\text{-tabel}$  1,660 dan nilai signifikansi  $0,000 < 0,05$ , dan beta 0,753, bernilai positif yang jadi

---

<sup>78</sup>Rahmanita dan Jekky Gunawan, Analisis Pengaruh *Value Consciousness* Dan *Price Quality Association* Terhadap *Private Label Brand Purchase Intention* Dengan *Attitude* Sebagai Variabel Intervening (Jurnal of Accounting & Management Innovation, Universitas Internasional Batam, 2017)

sikap label pribadi ( $Z$ ) berpengaruh positif dan signifikan terhadap minat beli ( $Y$ ). artinya setiap konsumen yang berbelanja di Giant harus memperhatikan Sikap label pribadi atau merek tersendiri yang dimiliki oleh giant untuk menambah minat beli konsumen.

Dalam penelitian ini sikap label pribadi memiliki tiga indikator yaitu, kualitas produk, harga produk dan kemasan produk. Kualitas produk adalah nilai yang dikandung dalam produk tersebut jika berkualitas baik dan dapat memuaskan keinginan konsumen, maka dipersepsikan produk-produk *private label* sudah baik. Yang kedua harga produk adalah strategi penetapan harga untuk *private label* harus diatur sedemikian rupa sehingga harga produk *private label* lebih rendah jika dibandingkan dengan produk-produk lainnya. Yang terakhir atau yang ketiga kemasan produk adalah pemberian kemasan produk *private label* harus memperhatikan lima aspek yaitu wadah, simbol, nama merek, ilustrasi dan logo.

Ajzen menyatakan bahwa sikap mempengaruhi perilaku lewat suatu proses pengambilan keputusan yang teliti dan beralasan, dampaknya terbatas hanya pada tiga hal; Pertama, perilaku tidak banyak ditentukan oleh sikap umum tapi oleh sikap yang spesifik terhadap sesuatu. Kedua, perilaku dipengaruhi tidak hanya oleh sikap tapi juga oleh norma-norma objektif (*subjective norms*) yaitu keyakinan kita mengenai apa yang orang lain inginkan agar kita perbuat. Ketiga, sikap terhadap suatu perilaku bersama norma-norma subjektif membentuk suatu intensi atau niat berperilaku tertentu. Intensi atau niat merupakan fungsi dari dua determinan dasar, yaitu sikap individu terhadap perilaku (merupakan aspek

personal) dan persepsi individu terhadap tekanan sosial untuk melakukan atau untuk tidak melakukan perilaku. secara singkat, perilaku menurut *Theory Of Reasoned Action* (TRA) dipengaruhi oleh niat, sedangkan niat dipengaruhi oleh sikap. Sikap sendiri dipengaruhi oleh keyakinan akan pendapat orang lain serta motivasi untuk menaati pendapat tersebut. Secara sederhana, teori ini menyatakan bahwa seseorang akan melakukan suatu perbuatan apabila memandang perbuatan itu positif dan bila percaya bahwa orang lain ingin agar ia melakukannya.<sup>79</sup>

Adapun rujukan atau penelitian terdahulu yang dilakukan oleh Mukhamad Najib dan Dharmawan Santoso. Hasil penelitian berpendapat bahwa *private label attitude* memiliki pengaruh signifikan dan positif terhadap *purchase intention* dengan nilai t yaitu 3,81. Jika konsumen memiliki sikap yang positif terhadap *private label* dan juga jika konsumen merasa senang terhadap kinerja *produk private label* atas penggunaannya di masa lampau hal ini akan memunculkan minat konsumen untuk membeli produk-produk *private label*.<sup>80</sup> Hasil ini juga sejalan dengan teori Jin dan Suh, Chaniotakis et al. Huang dan Jaafar et al. yang di kutip oleh Mukhammad Najib dan Dharmawan bahwa hasil temuan penelitian ini juga sejalan dengan temuan Chaniotakis et al. yang menyatakan bahwa *consumer attitude* terhadap *private label* merupakan faktor yang utama dalam mempengaruhi *purchase intention*.

---

<sup>79</sup>Brian P.Kennedy, Teory Perilaku Terencana dan Literasi Keuangan: Model Prediktif untuk Utang Kartu Kredit, Marshall University Digital Scholar, 2013, h.62

<sup>80</sup>Mukhamad Najib dan Dharmawan Santoso, Pengaruh *Price Consciousness* Dan *Value Consciousness, Quality Variation, Trust* Dan *Private Label Attitude* Terhadap *Purchase Intention* Pada Produk Pangan Dengan Private Label (Jurnal Ilmiah Manajemen, Fakultas Ekonomi dan Manajemen Institut Pertanian Bogor, 2016)

adapun ayat yang berhubungan dengan sikap label pribadi terhadap minat beli konsumen adalah sebagai berikut: firman Allah SWT dalam Q.S Asy-Syura: 20.

مَنْ كَانَ يُرِيدُ حَرْثَ الْآخِرَةِ نَزِدْ لَهُ فِي حَرْثِهِ ۖ وَمَنْ كَانَ يُرِيدُ حَرْثَ الدُّنْيَا نُؤْتِهِ مِنْهَا وَمَا لَهُ فِي الْآخِرَةِ مِنْ نَصِيبٍ ﴿٢٠﴾

Terjemahannya:

*barang siapa yang menghendaki Keuntungan di akhirat akan Kami tambah Keuntungan itu baginya dan barang siapa yang menghendaki Keuntungan di dunia Kami berikan kepadanya sebagian dari Keuntungan dunia dan tidak ada baginya suatu bahagianpun di akhirat.*

Dalam ayat di atas, mengartikan bahwa dagangan ataupun usaha bisnis akan bernilai ibadah jika hal itu dikerjakan dalam rangka ketaatan kepada Allah SWT, sebagai pelaku bisnis selain menyediakan berbagai macam produk harus juga memperhatikan produknya sebelum di pasarkan. Apakah produk tersebut layak dipasarkan atau tidak kepada konsumen. Salah satu kriteria produk yang dapat merugikan konsumen adalah produknya telah kadaluarsa itu yang membahayakan konsumen untuk mengkonsumsinya.

Berdasarkan pembahasan diatas maka dapat disimpulkan rumusan masalah yaitu:

1. Hasil analisis, bahwa *consciousness* berpengaruh positif dan signifikansi terhadap sikap label pribadi maka H1 diterima.
2. Hasil analisis, bahwa *consciousness* berpengaruh positif dan signifikan terhadap minat beli maka H2 diterima.



3. Hasil analisis, bahwa *consciousness* berpengaruh langsung terhadap minat beli berpengaruh positif dan signifikan maka H3 diterima.
4. Hasil analisis, bahwa sikap label pribadi berpengaruh positif dan signifikan terhadap minat beli maka H4 diterima.



## BAB V

### PENUTUP

#### *A. Kesimpulan*

Berdasarkan uraian hasil analisis data dan pembahasan yang telah diuraikan pada Bab sebelumnya mengenai pengaruh *Consciousness* terhadap minat beli dengan sikap label pribadi sebagai variabel *intervening*, maka dapat diambil kesimpulan:

1. Hasil penelitian menunjukkan bahwa variabel *Consciousness* berpengaruh signifikan terhadap sikap label pribadi pada produk yang dimiliki oleh Giant Ekspres Alauddin Kota Makassar. Dengan hasil statistik pada uji regresi dengan nilai t-hitung sebesar 9,155 dan t-tabel 1,660 dengan nilai signifikansi sebesar 0,310 lebih besar dari standar yang ditetapkan yaitu 0,05.
2. Hasil penelitian menunjukkan bahwa variabel *consciousness* berpengaruh signifikan minat beli pada produk yang dimiliki oleh Giant Ekspres Alauddin Kota Makassar. Hal ini diperoleh dari hasil statistik pada uji regresi dengan nilai t-hitung sebesar 8,216 > t-tabel 1,660 dengan nilai signifikansi sebesar 0,000 lebih kecil dari 0,05
3. Hasil penelitian menunjukkan bahwa variabel *consciousness* berpengaruh secara langsung terhadap minat beli pada produk yang dimiliki oleh Giant Ekspres Alauddin Kota Makassar. Hal ini diperoleh dari hasil uji sobel dan path analisis nilai t-hitung sebesar 3,280 > t-tabel 1,660 dan

koefisien mediasi 0,233 maka sikap label pribadi dapat memediasi *consciousness* terhadap minat beli.

4. Hasil penelitian menunjukkan bahwa variabel sikap label pribadi berpengaruh signifikan minat beli pada produk yang dimiliki oleh Giant Ekspres Alauddin Kota Makassar. Hal ini diperoleh dari hasil statistik pada uji regresi dengan nilai t-hitung sebesar  $4,954 > t\text{-tabel } 1,660$  dengan nilai signifikansi sebesar 0,000 lebih kecil dari 0,05 dan beta 0,753 bernilai positif.

### ***B. Implikasi Penelitian***

Berdasarkan hasil penelitian yang telah dibahas, maka terdapat beberapa saran yang perlu ditingkatkan minat beli pada konsumen Giant Ekspres Alauddin Kota Makassar dalam hal memilih label pribadi yang dimiliki oleh Giant:

1. Penelitian ini diharapkan dapat dijadikan sebagai salah satu bahan pertimbangan dalam berbelanja suatu produk harus selalu memastikan bahwa harga kualitas dan nilai pada produk bermerek Giant yang dipasarkan terjaga kualitas isi produk dan kemasannya dengan terus melakukan inovasi terbaru.
2. Untuk harga diharapkan tetap dipertahankan harga yang terjangkau dengan kualitas yang bagus, serta adanya promo *discount* pada waktu tertentu, untuk lebih menarik minat beli konsumen yang berbelanja di Giant, karena harga yang berpengaruh dominan. Diharapkan hasil penelitian ini dapat dipertimbangkan sebagai acuan bagi peneliti selanjutnya untuk mengembangkan penelitian ini dengan meneliti

variabel lain yang merupakan variabel diluar faktor psikologis konsumen contohnya faktor pribadi konsumen.

3. Giant Ekspres Alauddin Kota Makassar merupakan tempat perbelanjaan yang menyediakan produk dengan merek Giant dengan berbagai macam produk. Oleh karena itu disarankan untuk lebih memperluas dan menciptakan produk baru dengan merek Giant yang belum tersedia ditempat perbelanjaan tersebut. Dengan menjaga kualitas produk serta memberikan jaminan sehingga konsumen lebih ingin berbelanja di Giant Ekspres Alauddin Kota Makassar dengan produk bermerek Giant.



## DAFTAR PUSTAKA

- Abdurachman Ujianto, Analisis Faktor-Faktor yang Menimbulkan Kecenderungan Minat Beli Konsumen Sarung, *Jurnal Ekonomi Manajemen*, Surabaya, 2004.
- Awaluddin, Kualitas Produk, Kualitas Layanan, Cet 1, Makassar: Alauddin University Press, 2013.
- Burhan Bungin, *Metode Penelitian Kuantitatif*, Ed 2, Cet I, Jakarta: Prenamedia Group, 2005.
- Damiati, Masdarini Luh, Suriani Made, *Perilaku Konsumen*, Cet 1, Depok: PT Raja Grafindo Persada, 2017.
- Danang Sunyoto, *Praktik Riset Perilaku Konsumen Teori, Kuesioner, Alat, dan Analisis Data*, Cet I, Yogyakarta: CAPS, 2014.
- David dan Forest, *Manajemen Strategik*, Cet II, Jakarta: Salemba Empat, 2017.
- Departemen Agama RI. Al-Qur'an dan Terjemahannya
- Fuad Nasrul Aan, Arifin Zainul, Edy Yulianto. Pengaruh Bauran Pemasaran terhadap Keputusan Pembelian Survey pada Pemilik Sepeda Motor Honda Beat Karburator di Ahass Barokah Motor Kediri, *Jurnal Ilmu Administrasi*, Malang, 2012.
- Fure Hendra, Lokasi. Keberagaman Produk, Harga, dan Kualitas Pelayanan Pengaruhnya terhadap Minat Beli pada Pasar Tradisional Bersehati Calaca, *Jurnal Emba Fakultas Ekonomi dan Bisnis Islam*, Manado, 2013.
- Ghozali Imam, *Aplikasi Analisis Multivariate dengan Program SPSS*, (Semarang: Badan Penerbitan Universitas Diponegoro, 2013
- Hastjarjo dicky, *Sekilas Tentang Kesadaran Consciousness*, Buletin psikologi, 2007.
- Junaedi Shellyana, Pengaruh Kesadaran Lingkungan pada Niat Beli Produk Hijau studi perilaku konsumen berwawasan lingkungan, *Jurnal Benefit*, Yogyakarta, 2005.
- KONTAN “Tentang Private label”, diakses dari <https://industri.kontan.co.id/news/kontribusi-private-label-mencapai-20%> Pada tanggal 06 Agustus 2018 Pukul 09:23
- Kotler, Philip dan Gary Amstrong. Jakarta. *Prinsip-Prinsip Pemasaran*: Edisi kedelapan Jilid 2. Erlangga, 2008
- Malia Lidya dan Andayani, “Pengaruh Rasio Keuangan Terhadap Peringkat Sukuk”. *Jurnal Ilmu dan Riset Akutansi 4*, No XI, 2015.

- Muri Yusuf, *Metode Penelitian*, Ed. 1, Cet III, Jakarta: Prenadamedia Grup, 2014.
- Prabowo Hendro, Beberapa Manfaat Meditasi dan Pengalaman *Altered Stated Of Consciousness*, *Jurnal Penelitian Psikologi*, Gunadarma, 2007.
- Najib Mukhammad dan Santoso Dharmawan, Pengaruh *Price Consciousness* dan *Value Consciousness*, *Quality Variation*, *Trust* dan *Private Label Attitude* terhadap *Purchase Intention* Pada Produk Pangan Dengan *Private Label*, *Jurnal Ilmiah Manajemen*, Bogor, 2016.
- Ponangsera, Strategi Pengembangan Kualitas Pelayanan melalui Metode *Importance Performance Analysis* Studi Empiris pada Pelanggan PT Kimia Farma Apotek unit bisnis, *Jurnal Penelitian Psikologi*, 2007.
- Purwanti Endang, Analisis Faktor-Faktor Pengambilan Keputusan Pembelian Konsumen pada Department Store/Supermarket di Salatiga, *Jurnal Among Makarti*, Salatiga, 2011.
- Rahayu Minarti, Ananda Sabil Hussein, Rian Aryanti, Analisis Pengaruh Citra Toko, Citra Merek Produk Private Label dan Nilai yang Persepsikan terhadap Loyalitas Pelanggan Studi pada Pelanggan Giant di Kota Malang, *Jurnal Ekonomi Bisnis Islam*, malang, 2016.
- Rahmadiane, Pengaruh *Value Consciousness*, *Integrity* dan *Perceived Ease To Get Product* terhadap Sikap dan Niat Beli Barang Palsu di Kota Tegal, *Jurnal Akutansi*, Tegal.
- Rahmanita dan Jekky Gunawan, Analisis Pengaruh *Value Consciousness* dan *Price Quality Association* terhadap *Private Label Brand Purchase Intention* Dengan *Attitude* sebagai Variabel *Intervening*, *Jurnal of Accounting & Management Innovation*, Universitas Internasional Batam, Batam, 2017.
- Raihan Fakhri Anggana, Analisis Pengaruh Kesadaran merek, Harga, dan Promosi terhadap Keputusan Pembelian Kartu Prabayar XL di Kalangan Mahasiswa, *Journal Of Management*, Diponegoro, 2017.
- Rofiq Abdul,dkk, Pengaruh Penerapan AIDA (*Attention,Interest,Desire,Action*) terhadap Keputusan Pembelian (Survei pada Pembeli Kartu Perdana IM3 di Lingkungan Mahasiswa Fakultas Ilmu Administrasi Universitas Brawijaya Angkatan 2012) Brawijaya,*Jurnal of Ilmu Administrasi*,2012.
- Rangkuti Freddy, *Riset Pemasaran*, Cet I, Jakarta: Gramedia Building, 1997.
- Saharsaputra Umar, *Metode Penelitian Kuantitatif,Kualitatif,dan Tindakan*, bandung:PT.Refika Aditama. 2012.
- Schiffman, Leon G. dan Leslie Lazar Kanuk. *Perilaku Konsumen*. Jakarta. PT Indeks. Jakarta, 2008.

- Soebijanto dan Kunto, Analisa Efektifitas Program Promosi Top Gondola Kopi Kapal Api ditinjau dari Peningkatan Ekuitas Merek dan Minat Beli Studi Kasus di PT Fastrata Buana Surabaya, *Jurnal Manajemen Pemasaran*, Surabaya, 2013.
- Sugiyono, *Metode Penelitian Manajemen*, Bandung: CVAlfabet, 2015.
- \_\_\_\_\_, *Metode Penelitian Kuantitatif dan Kualitatif*, Bandung: CVAlfabet, 2002.
- \_\_\_\_\_, *Metode Penelitian Manajemen*, Cet 4, Yogyakarta: Alfabeta, 2013.
- Sumarwan Ujang. Perilaku Konsumen Teori dan Penerapannya dalam Pemasaran, Edisi Kedua, Bogor: Penerbit Ghalia Indonesia, 2011
- Supermarket Giant, diakses dari <https://supermarketgiant.weebly.com/about-giant-supermarket.html>, pada tanggal 10-juli-2018 pukul 19.26.
- Supranto, J. *Statistik Edisi ketujuh*, Jakarta: PT Gelora Aksara Pratama, 2009.
- Suryani dan Hendryadi, *Metode Riset Kuantitatif*, Ed 1, Cet I, Jakarta: Prenamedia Group, 2015.
- Suyanto. M. *Strategic Management (Global Most Admired Companies)*. Yogyakarta: CV ANDI OFFSET, 2007
- Syofian Siregar, *Metode Penelitian Kuantitatif*, Ed 1, Cet I, Jakarta: Prenamedia Group, 2013.
- Tjandrasa Benny, Potensi Keuntungan *Private Label* serta Proses Pemilihan Produk dan Pemasoknya pada Bisnis Ritel, *Jurnal Manajemen*, Bandung, 2006.
- Umar Husein, *Metode Penelitian untuk Skripsi dan Tesis Bisnis*, Ed. 2, Cet XIII, Jakarta: Rajawali Pers, 2014.
- Wibisono Bahaduri dan Paramita Lidia Erstia, Persepsi Konsumen terhadap Produk *Private Label* Indomaret Studi pada Indomaret di Salatiga, *Jurnal Ekonomi*, Salatiga, 2012.
- Wijaya Indrawan dan Ritzky Karina Brahmana, Pengaruh *Ideal Self* terhadap *Emotional Brand Attachment*, melalui *Product Involvement*, *Public Self-Consciousness* dan *Self-Esteem* di Artotel Surabaya, *Jurnal Manajemen Pemasaran*, Surabaya, 2014.
- Wowor dan Lunarjanto Andy, Pengaruh *Brand Equity* Dan *Pricing* terhadap *Purchase Intention* Maskapai *Low Cost Carrier* di Jakarta, *Jurnal Of Business Strategy And Execution*, Jakarta, 2012.

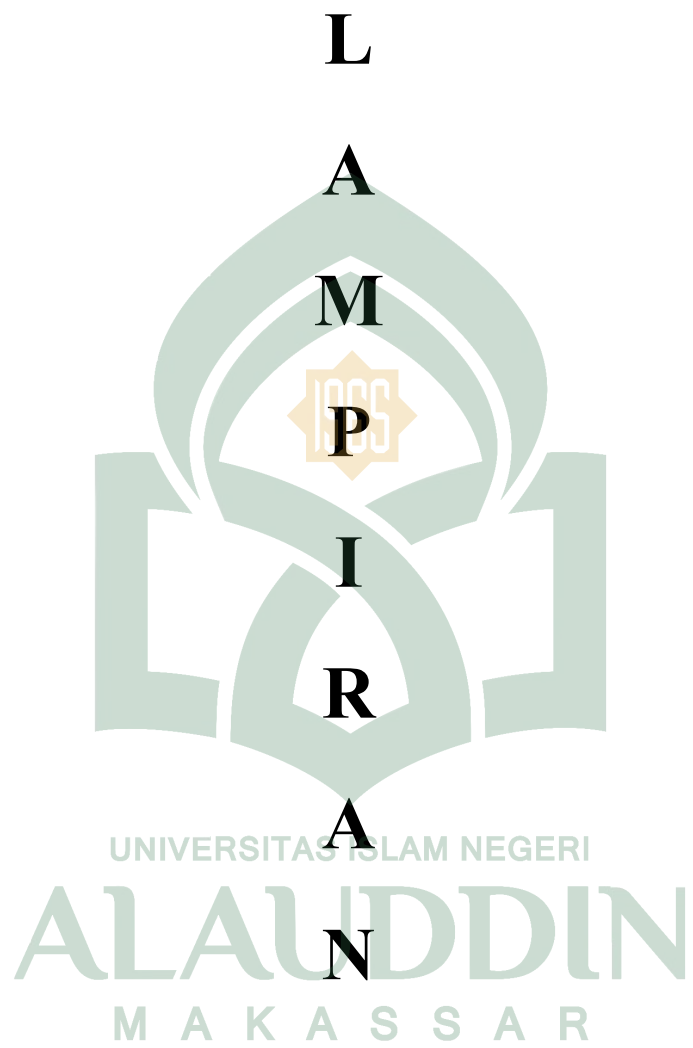



## KUESIONER PENELITIAN

Assalamu Alaikum Wr.Wb

Bapak/Ibu/Saudara(i) yang saya hormati, perkenalkan nama saya FITRATUL AENI Mahasiswa Universitas Islam Negeri Alauddin Makassar Program Studi Manajemen Pemasaran yang sedang melakukan penelitian guna menyelesaikan tugas akhir dengan judul “Pengaruh *Consciousness* terhadap minat beli dengan sikap privasi label sebagai *Variabel Intervening* (Studi pada konsumen di Giant Ekspres Alauddin Kota Makassar)

Adapun Syarat Responden :

1. Konsumen yang berbelanja produk Giant
2. Konsumen yang berbelanja Minimal Rp. 100.000 sekali belanja
3. Konsumen yang berdomisili Makassar

Saya selaku peneliti memohon kesediaan Bapak/Ibu/Saudara(i) untuk meluangkan waktunya untuk mengisi kuesioner ini. Saya berharap bisa memberikan jawaban yang sejujur-jujurnya dan sesuai dengan keadaan yang sebenarnya, sebab tidak ada jawaban yang benar ataupun salah dengan bantuan Bapak/Ibu/Saudara(i) dalam mengisi kuesioner sesuai dengan apa yang dirasakan saat melakukan pembelian dipusat perbelanjaan tersebut.

Atas kesediaan Bapak/Ibu/Saudara(i) saya ucapkan banyak terima kasih.

Wassalamualaikum Wr.Wb.

Hormat saya,

Fitratul Aeni  
Nim: 90200114146

**Petunjuk pengisian:**

Pada pertanyaan di bawah ini, anda dimohon untuk mengisi pertanyaan-pertanyaan tersebut sesuai dengan keadaan/kondisi yang sebenarnya, dengan melingkari salah satu dari pilihan jawaban yang disediakan.

**IDENTITAS RESPONDEN**

- 1. Jenis kelamin : a. Perempuan b. Laki-Laki
- 2. Usia saat ini : a. 17 thn - 25 thn b. 26 thn - 35 thn  
c. 36 thn – 45 thn c. >45 thn
- 3. Pendidikan terakhir : a. SD b. SMP  
c. SMA c. Diploma  
e. S1, S2, S3
- 4. Pekerjaan saat ini : a. PNS b. Peg. Swasta/Karyawan  
c. Wiraswasta d. TNI/POLRI  
e. Mahasiswa/Pelajar f. Lain-Lain.....
- 5. Penghasilan per bulan : a. Rp<2 juta b. Rp 2 juta – 5 juta  
c. Rp 6 juta – 10 juta d. Rp 11 juta – 15 juta  
e. Rp >15 juta

**Petunjuk:** Isilah semua pertanyaan berikut dengan cara memberi tanda ceklis (√) pada salah satu jawaban yang sesuai dengan pilihan anda.

**KETERANGAN:**

- STS : Sangat tidak setuju
- TS : Tidak setuju
- N : Ragu-ragu
- S : Setuju
- SS : Sangat setuju

Penelitian ini dilakukan di Giant Alauddin Makassar

NO	PERTANYAAN	STS	TS	N	S	SS
<b>INDIKATOR KESADARAN (X)</b>						
1.	Saya sadar saat membeli produk Giant dibandingkan produk lainnya ketika sedang pergi berbelanja					
2.	Ketika membeli barang dalam suatu kategori merek tertentu, saya akan mencari harga yang termurah diantara merek-merek Lainnya					
3.	Harga adalah faktor yang terpenting ketika akan membeli produk bermerek Giant					
4.	Harga jual yang dikenakan pada produk bermerek Giant lebih masuk akal dibandingkan harga jual produk lainnya					

5.	Giant memperhatikan peringkat kualitas performa secara berkelanjutan mengenai produknya					
6.	Saya dapat merasakan kualitas barang yang baik ketika berbelanja produk dengan merek Giant					
7.	Pembelian Produk Giant terjadi apabila calon pembeli merasa nilai barang dan harga sesuai dengan yang diharapkan					

**INDIKATOR MINAT BELI (Y)**

1.	Produk bermerek Giant adalah produk terpercaya					
2.	Konsumen memiliki kecenderungan melakukan pembelian Giant yang diinginkan					
3.	Konsumen memiliki niat beli yang didasari dengan sejumlah usaha untuk memiliki produk yang diinginkan					
4.	Saya merasa familiar dengan keberadaan produk yang bermerek Giant					
5.	Konsumen mempertimbangkan produk yang bermerek Giant sebelum melakukan pembelian					
6.	Produk merek Giant adalah produk terpercaya					

**INDIKATOR SIKAP PRIVASI LABEL (Z)**

1.	Saya tidak merasakan perbedaan kualitas yang signifikan antara merek produk Giant dengan produk lainnya					
2.	Saya melihat dan menimbang apakah kualitas yang didapat sesuai dengan harga					
3.	Saya mempunyai penilaian yang baik mengenai kemasan produk yang bermerek Giant					

TABULASI DATA KUESIONER

No	Consciousness							Sikap Label Pribadi			Minat Beli									
	X.1	X.2	X.3	X.4	X.5	X.6	X.7	Jml	Z.1	Z.2	Z.3	Jmlh	Y.1	Y.2	Y.3	Y.4	Y.5	Y.6	Y.7	Jmlh
1	5	5	4	5	5	5	5	34	5	5	5	15	5	5	5	5	5	5	5	35
2	5	5	5	5	3	4	3	30	3	4	4	11	4	4	3	4	5	4	3	27
3	1	4	3	3	8	4	4	27	3	3	5	11	5	4	5	4	4	3	5	30
4	1	1	1	1	1	1	1	7	1	1	1	3	1	1	1	1	1	1	1	7
5	3	5	5	4	4	4	3	28	2	5	4	11	5	5	4	4	5	4	4	31
6	5	5	5	3	2	2	5	27	3	4	4	11	1	5	4	5	2	5	3	25
7	4	5	5	4	4	4	5	31	4	5	4	13	4	4	5	4	4	4	4	29
8	4	5	5	4	4	4	5	31	2	5	4	11	4	5	4	4	4	5	4	30
9	4	5	5	4	5	4	5	32	1	4	2	7	5	5	4	2	3	3	4	26
10	4	5	5	5	3	4	5	31	5	4	5	14	4	5	3	5	3	5	3	28
11	4	5	5	4	4	4	5	31	3	4	4	11	4	5	4	4	4	4	4	29
12	4	4	4	4	4	4	4	28	4	4	4	12	4	4	4	4	4	4	4	28
13	4	5	4	3	4	2	5	27	3	4	4	11	5	4	4	3	2	4	4	26
14	4	5	5	5	4	4	4	31	5	4	5	14	5	5	4	4	4	5	4	31
15	5	5	5	5	5	5	5	35	5	5	5	15	5	5	5	5	5	5	5	35
16	3	4	4	2	4	4	4	25	2	3	3	8	2	4	4	3	3	4	3	23
17	4	4	4	3	3	4	3	25	3	3	3	9	4	3	3	3	4	3	4	24
18	4	5	4	5	4	4	5	31	3	4	4	11	5	5	5	4	4	4	3	30
19	4	5	4	4	5	5	4	31	4	5	5	14	4	5	5	5	4	4	5	32
20	4	4	5	4	5	4	4	30	4	5	4	13	5	4	4	4	4	4	4	29

21	4	4	4	3	2	4	4	4	4	25	4	4	4	4	12	2	4	4	4	4	4	4	4	4	4	4	26
22	4	4	3	3	3	4	4	4	4	25	4	4	4	4	12	3	4	4	4	1	4	4	4	4	4	4	23
23	4	4	3	3	3	3	4	4	4	24	4	4	4	4	12	3	4	4	4	1	4	4	4	4	4	4	23
24	4	5	4	4	5	4	3	4	4	29	4	4	4	2	10	3	5	4	4	4	4	4	4	4	4	4	29
25	2	1	1	1	4	2	1	1	1	12	2	2	5	5	9	1	1	1	2	2	2	2	3	3	3	3	12
26	4	4	4	4	4	4	4	4	4	28	4	4	4	4	12	4	4	4	3	4	4	4	4	4	4	4	27
27	4	5	5	4	4	4	4	4	4	30	3	5	5	5	13	4	4	3	3	4	4	4	4	4	4	4	27
28	4	5	5	4	4	4	4	4	4	30	3	5	5	5	13	4	4	3	3	4	4	4	4	4	4	4	27
29	5	5	5	5	5	5	5	5	5	35	5	5	5	5	15	5	5	5	5	5	5	5	5	5	5	5	35
30	2	3	3	3	3	3	3	3	3	20	3	3	3	3	9	3	3	2	2	4	3	2	4	3	3	2	20
31	4	5	5	5	5	5	4	4	4	33	5	5	5	5	15	4	5	4	4	3	4	3	4	3	5	4	28
32	5	5	5	5	3	3	4	4	4	29	5	4	4	4	13	3	4	3	3	5	4	3	5	4	3	3	25
33	4	5	4	4	4	4	4	4	4	30	2	5	4	4	11	5	5	5	4	2	2	2	3	3	3	3	26
34	3	5	4	4	3	4	3	4	4	26	4	4	3	3	11	3	4	3	4	3	4	3	4	3	3	3	24
35	3	3	3	3	3	3	3	3	3	21	3	3	3	3	9	3	3	3	3	3	3	3	3	3	3	3	21
36	3	5	4	4	3	3	4	4	4	26	4	3	3	3	10	4	4	3	4	4	4	4	4	3	3	3	25
37	4	4	5	4	4	3	4	4	4	28	4	4	3	3	11	4	4	2	4	3	4	3	4	4	4	4	25
38	5	4	5	5	3	3	4	4	3	27	2	3	3	3	8	3	3	3	3	3	3	3	3	3	4	4	22
39	2	2	4	4	4	5	3	2	2	22	2	2	2	2	6	1	3	2	4	4	4	4	4	1	4	4	18
40	4	4	4	4	3	3	3	4	4	25	3	4	3	3	10	3	4	3	2	4	4	3	2	4	3	3	22
41	3	5	3	3	3	3	4	4	4	25	4	4	4	4	12	2	5	4	5	4	2	4	4	4	4	4	26
42	3	5	5	5	3	4	3	4	4	27	4	5	4	4	13	2	4	4	5	4	4	2	3	2	3	3	24
43	4	4	5	2	4	4	4	4	4	27	4	4	4	4	12	4	4	4	4	4	4	4	4	4	4	4	28
44	3	5	5	4	4	4	4	4	4	29	4	4	5	5	13	3	2	5	5	2	5	2	3	4	4	4	24



69	5	5	5	3	3	3	5	29	5	3	3	11	3	3	5	5	4	30
70	5	4	4	3	3	4	3	26	4	4	4	12	5	4	4	3	4	27
71	5	5	5	4	5	5	5	34	5	5	5	15	5	5	4	5	4	33
72	3	5	5	3	3	3	5	27	3	4	3	10	3	5	3	4	3	23
73	4	5	5	4	3	3	5	29	4	4	3	11	3	4	3	4	3	23
74	4	4	4	4	4	4	4	28	4	4	4	12	4	4	4	4	4	28
75	3	4	3	2	2	4	4	22	2	4	2	8	4	3	4	4	2	25
76	3	5	5	3	3	3	3	25	3	3	3	9	3	3	3	3	3	21
77	4	4	4	3	4	3	4	26	3	5	4	12	4	5	3	4	4	27
78	2	5	4	3	4	3	5	26	3	5	3	11	3	4	3	1	4	21
79	4	5	2	3	3	3	5	25	4	5	4	13	3	5	4	4	4	28
80	3	4	4	4	4	4	4	27	4	4	4	12	4	4	4	4	4	28
81	4	5	5	4	3	3	5	29	3	5	3	11	2	5	4	4	5	27
82	4	5	5	3	4	4	4	29	2	4	4	10	4	4	4	4	3	27
83	3	5	5	3	4	4	5	29	3	5	4	12	4	5	4	3	3	27
84	5	5	5	5	5	5	5	35	5	5	5	15	5	5	5	5	5	35
85	4	4	4	4	4	4	4	28	4	4	4	12	4	4	4	4	4	28
86	4	5	5	3	5	4	4	30	4	5	4	13	5	5	4	2	4	27
87	1	5	4	4	4	4	4	26	4	5	4	13	3	5	4	5	4	30
88	4	5	2	2	4	4	5	26	3	5	2	10	4	5	2	4	3	22
89	3	5	5	2	4	4	3	26	3	3	3	9	4	3	2	3	2	19
90	3	5	4	3	2	1	1	19	5	4	2	11	3	3	2	4	1	19
91	4	3	2	3	3	3	3	21	4	3	3	10	3	5	3	3	3	23
92	3	3	4	3	3	3	3	22	3	3	3	9	3	3	3	3	4	21

93	5	4	4	4	4	5	4	4	5	31	4	5	4	13	4	5	4	4	4	4	4	4	4	4	5	30	
94	3	5	4	3	4	4	4	4	4	27	2	4	4	10	2	4	3	3	3	3	3	3	3	3	3	4	22
95	5	5	5	4	5	4	4	4	5	33	4	5	5	14	4	5	5	4	5	4	5	5	5	5	4	32	
96	5	5	5	4	3	4	4	4	5	31	3	5	4	12	4	5	4	5	5	5	5	5	5	5	3	31	
97	4	5	5	2	4	4	4	4	5	29	5	5	4	14	4	5	4	4	4	4	4	4	4	4	4	29	
98	5	5	5	5	5	5	5	5	5	35	4	5	4	13	5	5	5	4	5	5	5	5	5	5	5	34	
99	3	2	2	2	2	2	1	3	15	1	2	3	6	2	4	4	2	2	2	2	2	2	2	2	3	20	
100	3	4	4	2	4	4	4	4	25	5	5	4	13	3	3	3	4	4	4	4	4	4	4	5	3	26	





## KARAKTERISTIK RESPONDEN

### Usia

	Frequency	Percent	Valid Percent	Cumulative Percent
17-25 Tahun	76	76.0	76.0	76.0
26-35 Tahun	10	10.0	10.0	86.0
Valid 36-45 Tahun	9	9.0	9.0	95.0
>45 Tahun	5	5.0	5.0	100.0
Total	100	100.0	100.0	

### Jenis Kelamin

	Frequency	Percent	Valid Percent	Cumulative Percent
Perempuan	71	71.0	71.0	71.0
Valid Laki-Laki	29	29.0	29.0	100.0
Total	100	100.0	100.0	

### Pendidikan Terakhir

	Frequency	Percent	Valid Percent	Cumulative Percent
SMA	54	54.0	54.0	54.0
Valid Diploma	12	12.0	12.0	66.0
S1,S2,S3	34	34.0	34.0	100.0
Total	100	100.0	100.0	

### Pekerjaan

	Frequency	Percent	Valid Percent	Cumulative Percent
PNS	3	3.0	3.0	3.0
Pegawai Swasta/Karyawan	16	16.0	16.0	19.0
Wiraswasta	5	5.0	5.0	24.0
Valid TNI/Polri	54	54.0	54.0	78.0
Mahasiswa/Pelajar	22	22.0	22.0	100.0
Total	100	100.0	100.0	

**Penghasilan perbulan**

	Frequency	Percent	Valid Percent	Cumulative Percent
Rp <2 Juta	89	89.0	89.0	89.0
Valid Rp 2 -5 Juta	11	11.0	11.0	100.0
Total	100	100.0	100.0	



UNIVERSITAS ISLAM NEGERI  
**ALAUDDIN**  
M A K A S S A R

## UJI VALIDITAS

### Variabel X (*Consciousness*)

#### Correlations

		X1	X2	X3	X4	X5	X6	X7	X
X1	Pearson Correlation	1	.357**	.423**	.332**	.072	.391**	.441**	.620**
	Sig. (2-tailed)		.000	.000	.001	.478	.000	.000	.000
	N	100	100	100	100	100	100	100	100
X2	Pearson Correlation	.357**	1	.629**	.278**	.234*	.462**	.464**	.715**
	Sig. (2-tailed)	.000		.000	.005	.019	.000	.000	.000
	N	100	100	100	100	100	100	100	100
X3	Pearson Correlation	.423**	.629**	1	.410**	.294**	.465**	.352**	.748**
	Sig. (2-tailed)	.000	.000		.000	.003	.000	.000	.000
	N	100	100	100	100	100	100	100	100
X4	Pearson Correlation	.332**	.278**	.410**	1	.350**	.462**	.318**	.647**
	Sig. (2-tailed)	.001	.005	.000		.000	.000	.001	.000
	N	100	100	100	100	100	100	100	100
X5	Pearson Correlation	.072	.234*	.294**	.350**	1	.579**	.438**	.610**
	Sig. (2-tailed)	.478	.019	.003	.000		.000	.000	.000
	N	100	100	100	100	100	100	100	100
X6	Pearson Correlation	.391**	.462**	.465**	.462**	.579**	1	.477**	.784**
	Sig. (2-tailed)	.000	.000	.000	.000	.000		.000	.000
	N	100	100	100	100	100	100	100	100
X7	Pearson Correlation	.441**	.464**	.352**	.318**	.438**	.477**	1	.717**
	Sig. (2-tailed)	.000	.000	.000	.001	.000	.000		.000
	N	100	100	100	100	100	100	100	100
X	Pearson Correlation	.620**	.715**	.748**	.647**	.610**	.784**	.717**	1
	Sig. (2-tailed)	.000	.000	.000	.000	.000	.000	.000	
	N	100	100	100	100	100	100	100	100

\*\* . Correlation is significant at the 0.01 level (2-tailed).

\* . Correlation is significant at the 0.05 level (2-tailed).



Y	Pearson	.664**	.677**	.766**	.680**	.646**	.647**	.709**	1
	Correlation								
	Sig. (2-tailed)	.000	.000	.000	.000	.000	.000	.000	
	N	100	100	100	100	100	100	100	100

\*\* . Correlation is significant at the 0.01 level (2-tailed).

\* . Correlation is significant at the 0.05 level (2-tailed).



### VARIABEL Z (SIKAP LABEL PRIBADI)

Correlations

		Z1	Z2	Z3	Z
Z1	Pearson Correlation	1	.379**	.352**	.776**
	Sig. (2-tailed)		.000	.000	.000
	N	100	100	100	100
Z2	Pearson Correlation	.379**	1	.455**	.779**
	Sig. (2-tailed)	.000		.000	.000
	N	100	100	100	100
Z3	Pearson Correlation	.352**	.455**	1	.761**
	Sig. (2-tailed)	.000	.000		.000
	N	100	100	100	100
Z	Pearson Correlation	.776**	.779**	.761**	1
	Sig. (2-tailed)	.000	.000	.000	
	N	100	100	100	100

\*\* . Correlation is significant at the 0.01 level (2-tailed).

## UJI REALIBILITAS

### VARIABEL *CONSCIOUSNESS*

#### Reliability Statistics

Cronbach's Alpha	N of Items
.817	7

### VARIABEL MINAT BELI

#### Reliability Statistics

Cronbach's Alpha	N of Items
.804	7

### VARIABEL SIKAP LABEL PRIBADI

#### Reliability Statistics

Cronbach's Alpha	N of Items
.657	3

## UJI KOEFISIEN DETERMINASI ( $R^2$ )

### Uji Koefisien Determinasi ( $R^2$ ) Model I

Model Summary<sup>b</sup>

Model	R	R Square	Adjusted R Square	Std. Error of the Estimate	Durbin-Watson
1	.820 <sup>a</sup>	.672	.668	2.57000	1.987

a. Predictors: (Constant), Consciousness

b. Dependent Variable: Minat Beli

### Uji Koefisien Determinasi ( $R^2$ ) Model II

Model Summary<sup>b</sup>

Model	R	R Square	Adjusted R Square	Std. Error of the Estimate
1	.859 <sup>a</sup>	.738	.733	2.30776

a. Predictors: (Constant), Sikap Label Pribadi, Consciousness

b. Dependent Variable: Minat Beli

## UJI PARSIAL (UJI T)

### Uji Parsial (Uji T) Model I

Coefficients<sup>a</sup>

Model		Unstandardized Coefficients		Standardized Coefficients	t	Sig.
		B	Std. Error	Beta		
1	(Constant)	2.996	.929		3.226	.002
	Consciousness	.310	.034	.679	9.155	.000

a. Dependent Variable: Sikap Label Pribadi

### Uji Parsial (Uji T) Model II

Coefficients<sup>a</sup>

Model		Unstandardized Coefficients		Standardized Coefficients	t	Sig.
		B	Std. Error	Beta		
1	(Constant)	2.176	1.470		1.481	.142
	Consciousness	.570	.069	.582	8.216	.000
	Sikap Label Pribadi	.753	.152	.351	4.954	.000

a. Dependent Variable: Minat Beli





UNIVERSITAS ISLAM NEGERI  
**ALAUDDIN**  
M A K A S S A R

## RIWAYAT HIDUP



**Suarsi**, lahir di Barang pada tanggal 05 September 1996.

Sebagai anak ketiga dari tiga bersaudara merupakan buah hati dari pasangan Bapak La Kacang dengan Ibu I Palla.

Penulis mengawali pendidikan Sekolah Dasar pada tahun 2002 di SD 78 Barang Paha Kec. Lanrisang, kemudian pada tahun 2008 melanjutkan pendidikan di SMP Negeri 2 Mattiro Bulu, Selanjutnya pada tahun 2011 penulis melanjutkan pendidikan di SMK Negeri 1 Pinrang jurusan Adm.Pekantoran. dan Pada tahun 2017 Melalui jalur Ujian Masuk Mandiri (UMM) pada Seleksi Penerimaan Mahasiswa Baru Universitas Islam Negeri (UIN) Alauddin Makassar penulis berhasil lolos seleksi dan terdaftar sebagai mahasiswa jurusan Manajemen di bawah naungan Fakultas Ekonomi dan Bisnis Islam Universitas Islam Negeri (UIN) Alauddin Makassar.

Atas berkat rahmat dari Allah SWT serta bantuan dan do'a yang selalu mengiringi dari keluarga, sahabat dan kedua orang tua, saya ucapkan terima kasih yang sebanyak-banyaknya. Sehingga penulis dapat menyelesaikan pendidikan di Universitas Islam Negeri Alauddin Makassar dengan penuh perjuangan, kerja keras dan proses pembelajaran yang tiada henti. Penulis berharap dapat mengamalkan ilmu yang telah diperoleh dengan sebaik-baiknya dan membahagiakan orang tua serta berusaha menjadi manusia yang berguna bagi agama, keluarga, bangsa dan negara.