

APLIKASI ZAT WARNA DARI DAUN TARUM (*Indigofera tinctoria*) SEBAGAI SENSITIZER PADA DSSC (DYE SENSITIZED SOLAR CELL)



Skripsi

Diajukan Untuk Memenuhi Salah Satu Syarat Meraih Gelar Sarjana Sains
di Jurusan Kimia pada Fakultas Sains dan Teknologi
UIN Alauddin Makassar

Oleh:

ILMI WAHYUNI

NIM: 60500115043

JURUSAN KIMIA
FAKULTAS SAINS DAN TEKNOLOGI
UIN ALAUDDIN MAKASSAR

2019

PERNYATAAN KEASLIAN SKRIPSI

Mahasiswa yang bertanda tangan di bawah ini:

Nama : Ilmi Wahyuni
NIM : 60500115043
Tempat/Tgl. Lahir : Ngapa/22 Februari 1998
Jurusan : Kimia
Fakultas : Sains dan Teknologi
Alamat : Jl. Poros Malino, Bonto-bonto
Judul : Aplikasi Zat Warna dari Daun Tarum (*Indigofera tinctoria*)
sebagai *Sensitizer* pada DSCC (*Dye Sensitized Solar Cell*)

Menyatakan dengan sesungguhnya dan penuh kesadaran bahwa skripsi ini benar adalah hasil karya sendiri. Jika di kemudian hari terbukti bahwa ia merupakan duplikat, tiruan, plagiat, atau dibuat oleh orang lain, sebagian atau seluruhnya, maka skripsi dan gelar yang diperoleh karenanya batal demi hukum.

UNIVERSITAS ISLAM NEGERI Samata, Juni 2019

ALAUDDIN
M A K A S S A R

Penyusun,

ILMI WAHYUNI
NIM: 60500115043

PENGESAHAN SKRIPSI

Skripsi yang berjudul “Aplikasi Zat Warna dari Daun Tarum (*Indigofera tinctoria.*) sebagai *Sensitizer* pada DSSC (*Dye Sensitized Solar Cell*)”, yang disusun oleh **Ilmi Wahyuni, NIM: 60500115043**, mahasiswa Jurusan Kimia pada Fakultas Sains dan Teknologi Universitas Islam Negeri Alauddin Makassar, telah diuji dan dipertahankan dalam sidang munaqasyah yang diselenggarakan pada hari Kamis, tanggal 27 Juni 2019 M, bertepatan dengan 23 Syawal 1440 H, dinyatakan telah dapat diterima sebagai salah satu syarat untuk memperoleh gelar sarjana dalam Ilmu Kimia, Jurusan Kimia (dengan beberapa perbaikan).

Samata-Gowa, 27 Juni 2019 M.
23 Syawal 1440 H.

DEWAN PENGUJI

Ketua	: Dr. Wasilah, S.T., M.T.	(.....)
Sekretaris	: Kurnia Ramadani, S.Si., M.Pd.	(.....)
Munaqisy I	: Sjamsiah, S.Si., M.Si., Ph.D.	(.....)
Munaqisy II	: Dr. Muhsin Mahfudz, S.Ag., M.Th.I.	(.....)
Pembimbing I	: Aisyah, S.Si., M.Si.	(.....)
Pembimbing II	: Ummi Zahra, S.Si., M.Si.	(.....)

Diketahui oleh :

Dekan Fakultas Sains dan Teknologi
Universitas Islam Negeri Alauddin Makassar



Prof. Dr. H. Afifuddin, M.Ag.
NIP. 19691205 199303 1 001

KATA PENGANTAR

Puji syukur atas kehadiran Allah swt. karena dengan rahmat dan izin-Nya penulis dapat menyelesaikan skripsi ini dengan judul “Aplikasi Zat Warna dari Daun Tarum (*Indigofera tinctoria*) sebagai *Sensitizer* pada DSSC (*Dye Sensitized Solar Cell*)”. Shalawat serta taslim tidak lupa dihaturkan kepada Rasulullah saw. beserta keluarga dan para sahabatnya. Skripsi ini diajukan untuk memenuhi salah satu syarat meraih gelar sarjana di Jurusan Kimia Fakultas Sains dan Teknologi UIN Alauddin Makassar.

Penulis menyadari penyusunan skripsi ini tidak dapat diselesaikan dengan baik tanpa adanya bantuan dari berbagai pihak terutama kedua orang tua Ayahanda Amiruddin dan Ibunda Murniati A. yang selalu mendoakan, memberikan dukungan dan motivasi dan keluarga yang selalu memberikan semangat. Penulis juga menyampaikan terima kasih kepada:

1. Bapak Prof. Dr. H. Musafir, M.Si, selaku Rektor UIN Alauddin Makassar.
2. Bapak Prof. Dr. H. Arifuddin, M. Ag, selaku Dekan Fakultas Sains dan Teknologi UIN Alauddin Makassar.
3. Ibu Sjamsiah, S.Si., M.Si., Ph.D, selaku Ketua Jurusan Kimia Fakultas Sains dan Teknologi UIN Alauddin Makassar.
4. Ibu Dr. Rismawaty Sikanna, S.Si., M.Si., selaku Sekertaris Jurusan Kimia Fakultas Sains dan Teknologi UIN Alauddin Makassar.
5. Ibu Aisyah, S.Si., M.Si, dan Ibu Ummi Zahra, S.Si., M.Si, selaku Pembimbing I dan II atas segala bimbingan, arahan dan bantuan yang diberikan selama pelaksanaan penelitian dan penulisan skripsi ini.

6. Ibu Sjamsiah, S.Si., M.Si., Ph.D, selaku penguji I dan Dr. Muhsin Mahfuds, M.Th. I. Terima kasih atas kritik dan saran yang diberikan.
7. Bapak Iswadi S,Pd., M.Si selaku Dosen Fisika Fakultas Sains dan Teknologi yang telah memberikan banyak dukungan dan arahan sehingga penelitian dan skripsi ini dapat terselesaikan dengan baik.
8. Para civitas akademik Fakultas Sains dan Teknologi yang telah memberikan banyak bantuan dalam berbagai pengurusan mulai dari awal masuk kuliah hingga selesai.
9. Segenap Dosen dan Laboran Jurusan Kimia Fakultas Sains dan Teknologi yang telah memberikan arahan.
10. Teman-teman penelitian kepada Erni, Nurhidyah, Nurhamida, Ahmad Nasyori, Israyanti dan Putri Dayana Mursalim yang telah berjuang bersama, saling memberikan dukungan dan bantuan sehingga skripsi ini dapat terselesaikan.
11. Teman-teman mahasiswa Kimia Angkatan 2015 UIN Alauddin Makassar yang selalu memberikan semangat dan dukungan hingga penulis dapat menyelesaikan skripsi ini.
12. Teman-teman dari Jurusan Fisika UIN Alauddin Makassar yang telah membantu dalam proses pengambilan sampel.

Akhir kata, semoga skripsi ini bermanfaat bagi semua kalangan terutama untuk penulis.

Samata, Juni 2019

Penulis

DAFTAR ISI

JUDUL	i
PERNYATAAN KEASLIAN SKRIPSI	ii
LEMBAR PENGESAHAN	iii
KATA PENGANTAR	iv
DAFTAR ISI	vi
DAFTAR TABEL.....	viii
DAFTAR GAMBAR.....	ix
DAFTAR SINGKATAN	x
ABSTRAK	xi
<i>ABSTRACT</i>	xii
BAB I PENDAHULUAN	1-6
A. Latar Belakang	1
B. Rumusan Masalah	5
C. Tujuan Penelitian	5
D. Manfaat Penelitian	5
BAB II TINJAUAN PUSTAKA	7-27
A. Krisis Energi Listrik	7
B. DSSC (<i>Dye Sensitized Solar Cell</i>)	11
C. <i>Dye</i> Alami	15

D. Identifikasi Senyawa	22
BAB III METODE PENELITIAN	28-32
A. Waktu dan Tempat.....	28
B. Alat dan Bahan	28
C. Prosedur Penelitian	29
BAB IV HASIL DAN PEMBAHASAN	33-49
A. Hasil Penelitian	33
B. Pembahasan	36
BAB V PENUTUP	50
A. Kesimpulan	50
B. Saran	50
DAFTAR PUSTAKA	51-55
LAMPIRAN	56-70
BIOGRAFI	71



DAFTAR TABEL

Tabel 4.1 Rendemen Ekstrak Daun Tarum	33
Tabel 4.2 Hasil Uji Fitokimia	33
Tabel 4.3 Hasil UV-Vis Ekstrak Daun Tarum	34
Tabel 4.4 Hasil FTIR Ekstrak Daun Tarum Basah	34
Tabel 4.5 Hasil FTIR Ekstrak Daun Tarum Kering	35
Tabel 4.6 Hasil FTIR Ekstrak Daun Tarum Basa	35
Tabel 4.7 Nilai Efisiensi Ekstrak Etanol Daun Tarum Basah, kering dan Ekstrak Basa	36



DAFTAR GAMBAR

Gambar 2.1 Rangkain Alat DSSC.....	12
Gambar 2.2 Skema Kerja DSSC.....	13
Gambar 2.3 Kurva I-V sel surya	14
Gambar 2.4 Struktur Flavonoid	19
Gambar 2.5 Ikatan Antara Antosinin dan TiO ₂	20
Gambar 2.6 Struktur Klorofil	21
Gambar 2.7 Alat SEM	25
Gambar 2.8 Hasil Pengukuran SEM.....	26
Gambar 2.9 Struktus TiO ₂ dan Intraksinya Dengan <i>Dye</i>	26
Gambar 4.1 Hasil Pengukuran UV-Vis Ekstrak Daun Tarum Basa	38
Gambar 4.2 Struktur Leuco Indigo	39
Gambar 4.3 Hasil Pengukuran UV-Vis Ekstrak Daun Tarum Kering	39
Gambar 4.4 Struktur Indirubin	40
Gambar 4.5 Hasil Pengukuran UV-Vis Ekstrak Daun Tarum Basah	40
Gambar 4.6 Hasil Pengukuran FTIR Ekstrak Daun Tarum Basa	42
Gambar 4.7 Hasil Pengukuran FTIR Ekstrak Daun Tarum Kering	43
Gambar 4.8 Hasil Pengukuran FTIR Ekstrak Daun Tarum Basah	43
Gambar 4.9 Hasil analisis SEM	48

DAFTAR SINGKATAN

Absorpsi	= Penyerapan
BBM	= Bahan Bakar Minyak
DSSC	= <i>Dye Sensitized Solar Cell</i>
Dye	= Ekstrak warna organik
FF	= <i>Fill Factor</i>
FTIR	= <i>Fourier Transform Infrared Spectroscopy</i>
FTO	= <i>Fluorine Doped Tin Oxide</i>
I_{sc}	= <i>Short Circuit</i>
ITO	= <i>Indium Tin Oxide</i>
LPG	= <i>Liquefied Petroleum Gas</i>
Peak	= Puncak
P_{in}	= Daya Sinar Matahari (mW/cm^2)
P_{maks}	= Daya maksimum (mW/cm^2)
PV	= <i>Photovoltaic</i>
SEM	= <i>Scanning Electron microscopy</i>
TCO	= <i>Transparent Conducting Oxide</i>
TiO ₂	= Titanium Dioksida
UV-Vis	= <i>Ultraviolet-Visible Light</i>
V_{maks}	= Tegangan Maksimum
V_{oc}	= <i>Open circuit</i>
ZnO	= Seng Oksida

ABSTRAK

Nama : Ilmi Wahyuni
Nim : 60500115043
Judul Skripsi : Aplikasi Zat Warna Dari Daun Tarum (*Indigofera tinctoria*)
sebagai *Sensitizer* pada DSSC (*Dye Sensitized Solar Cell*)

Dye sensitized solar cell merupakan salah satu solusi ketersediaan energi masa depan karena sifatnya yang berkelanjutan dan ramah lingkungan. Pada penelitian ini zat warna digunakan berasal dari tumbuhan tarum sebagai *sensitizer*. Penelitian ini bertujuan untuk mengetahui komponen zat warna pada daun tarum yang berperan sebagai *sensitizer* dan nilai efisiensi yang dihasilkan dari daun tarum yang diekstraksi dengan tiga macam kondisi yaitu ekstraksi basa, ekstraksi sampel basah dan ekstraksi sampel kering. Pada pelapisan TiO_2 digunakan metode *doctor blade*. Hasil Spektrum UV-Vis menunjukkan adanya serapan maksimum pada ekstrak daun tarum basah, ekstrak daun tarum kering dan ekstrak basa masing-masing pada panjang gelombang yaitu 406.50 nm, 365.50 nm dan 664.50 nm. Spektrum FTIR mengindikasikan bahwa kandungan zat warna pada ekstrak tersebut dari golongan indigo. Nilai efisiensi yang diperoleh pada ekstrak basah, ekstrak kering dan ekstrak kondisi basa masing-masing sebesar 0,7%, 0,1% dan 0,6%.

Kata Kunci : DSSC, *Dye*, Efisiensi, Daun Tarum (*Indigofera tinctoria*) dan Indigo.



ABSTRACT

Name : Ilmi Wahyuni
NIM : 60500115043
Title : *Application of Dyes from Tarum Leaves (Indigofera tinctoria) as Sensitizer in DSSC (Dye Sensitized Solar Cell)*

Dye sensitized solar cell is a solution for future energy availability because it is sustainable and environmentally friendly. In this study the dyes used came from Tarum plants as sensitizers. This study aims to determine the components of dyes on Tarum leaves which act as sensitizers and the efficiency values produced from tarum leaves extracted with three types of conditions namely alkali extraction, wet sample extraction and dry sample extraction. In TiO₂ coating, doctor blade method is used. The UV-Vis spectrum results showed maximum absorption of wet tarum leaf extract, dried Tarum extract and base extract at wavelengths of 406.50 nm, 365.50 nm and 664.50 nm respectively. The FTIR spectrum indicates that the chemical component of the extract was mainly the indigo group. Efficiency values obtained in wet extracts, dried extracts and extracts of natural ingredients were 0.7%, 0.1% and 0.6% respectively.

Keywords: DSSC, dye, efficiency, Tarum leaves (Indigofera tinctoria) and indigo.



BAB I

PENDAHULUAN

A. Latar Belakang

Peningkatan jumlah penduduk mengakibatkan kebutuhan suplai energi semakin meningkat, salah satunya adalah energi listrik. Saat ini energi listrik berasal dari pembangkit listrik tenaga uap, air dan panas bumi. Sementara itu, belum banyak yang memanfaatkan energi matahari sebagai sumber energi untuk menghasilkan listrik. Selain keberadaannya yang melimpah matahari juga merupakan sumber energi yang tidak menimbulkan polusi sehingga sangat ramah lingkungan.

Matahari sebagai sumber energi juga dijelaskan dalam firman Allah swt pada QS An-Nahl/16:12:

وَسَخَّرَ لَكُمْ الَّيْلَ وَالنَّهَارَ وَالشَّمْسَ وَالْقَمَرَ^ط وَالنُّجُومَ^ط مُسَخَّرَاتٍ بِأَمْرِهِ^ج إِنَّ فِي ذَلِكَ لَآيَاتٍ لِّقَوْمٍ يَعْقِلُونَ ﴿١٢﴾

Terjemahnya:

“Dan Dia menundukkan malam dan siang, matahari dan bulan untukmu. Dan bintang-bintang itu ditundukkan (untukmu) dengan perintah-Nya. Sesungguhnya pada yang demikian itu benar-benar ada tanda-tanda (kekuasaan Allah) bagi kaum yang memahaminya”.

Ibnu Katsir menafsirkan ayat ini bahwa Allah swt mengingatkan hamba-Nya atas ayat-ayat-Nya yang agung, pemberian-Nya yang besar, pengendalian-Nya atas malam dan siang yang saling bergantian. Matahari dan bulan yang saling berputar atas bintang-bintang, baik yang bergerak, maupun yang tetap di sudut-sudut langit. Sebagai sinar dan cahaya agar menjadi petunjuk dalam kegelapan. Masing-masing dari itu semua berjalan di atas jalur yang telah ditentukan Allah dengan gerakan yang telah ditentukan, tidak bisa lebih dan tidak bias kurang. Semuanya dibawah perkasa-

Nya, kekuasaan-Nya, pengendalian-Nya ketentuan-Nya dan kemudahan dari-Nya, karenanya Allah berfirman: *إِنَّ فِي ذَلِكَ لَآيَاتٍ لِّقَوْمٍ يَعْقِلُونَ* “sesungguhnya pada yang demikian itu benar-benar ada tanda-tanda (kekuasaan Allah) bagi kaum yang memahaminya), maksudnya sebagai bukti atas kekuasaan-Nya yang nyata, dan kerajaan-Nya yang agung bagi kaum yang memikirkan tentang Allah dan memahami bukti-bukti-Nya (Abdullah, Jilid 5: 2008).

Ayat tersebut menjelaskan tentang segala sesuatu yang diciptakan oleh Allah, melakukan tugasnya semua berdasarkan kehendak-Nya, dan diatur demikian sehingga terjadi keseimbangan dimuka bumi. Sehingga tidak ada satupun yang luput dari kekuasaan Allah swt. Kita harus senantiasa bersyukur atas apa yang ada di muka bumi ini dengan memanfaatkan segala sesuatu yang telah diciptakan Allah dengan baik dengan tidak merusaknya. Seperti dengan memanfaatkan sinar matahari sebagai sumber energi listrik untuk memenuhi kebutuhan.

Matahari merupakan salah satu sumber energi yang sangat melimpah terutama pada daerah beriklim tropis seperti Indonesia. Energi yang bersumber dari sinar matahari juga memiliki beberapa keuntungan yaitu mudah dimanfaatkan, tidak menimbulkan polusi sehingga aman bagi lingkungan dan tidak akan habis sehingga dapat menjadi solusi untuk memenuhi kebutuhan energi masa depan. Berdasarkan data dari Buku Putih Indonesia tahun 2005-2025, Indonesia menerima radiasi matahari sekitar $4,8 \text{ kilowatt/m}^2$ per hari. Sehingga apabila dimanfaatkan dengan baik maka dapat menghasilkan energi listrik yang sangat besar. Salah satu teknologi yang dapat mengubah energi matahari menjadi energi listrik yaitu sel surya.

Sel surya atau *photovoltaic cell* merupakan alat yang terdiri dari material semikonduktor yang dapat mengubah sinar matahari yang diterima menjadi energi listrik tanpa adanya komponen yang bergerak, tanpa suara serta tidak menimbulkan polusi (Al-Alwani, et al., 2016: 183). Sel surya terus dikembangkan oleh para peneliti energi terbarukan dari sel surya generasi pertama hingga generasi ketiga yaitu DSSC (*dye sensitized solar cell*).

DSSC pertama diperkenalkan oleh Gratzel pada tahun 1991 sehingga DSSC ini juga sering disebut sel Gratzel dengan menggunakan pewarna sintesis senyawa kompleks rutenium (Ru)-bipiridil sebagai sensitizer. DSSC pada dasarnya mengubah energi foton yang diserap oleh material semikonduktor sehingga elektron dari *dye* mengalami eksitasi dari energi terendah menuju ke tingkat energi yang lebih tinggi dan menghasilkan listrik (Lagref, et al., 2008: 735). DSSC termasuk sel surya yang mudah dibuat (Jasim, et al., 2012: 1) dan biaya produksinya murah karena pembuatannya tidak menggunakan sistem vakum dan peralatan yang mahal (Sathyajoti, et al., 2017: 675). Hal yang menarik dari DSSC adalah penggunaan *dye* organik dari bahan alam sebagai sensitizer menggantikan *dye* sintetis yang dinilai tidak ramah lingkungan (Hug, et al., 2014: 216).

Zat warna alami memiliki peran penting dalam pembuatan DSSC, senyawa dari zat warna yang terkandung didalamnya akan melepaskan elektron saat terkena sinar matahari. Zat warna dapat diekstraksi dari berbagai bagian pada tumbuhan baik pada daun, batang, bunga, buah maupun pada akar tanaman (Shalini, et al., 2015:1306). Berbagai penelitian telah dilakukan mengenai pemanfaatan zat warna alami pada aplikasi DSSC. Menurut Ghann, et al (2017:1) pewarna alami dari golongan antosianin yang diekstraksi pada buah delima dan berry juga dapat

dimanfaatkan sebagai *sensitizer*. Hal serupa juga dilakukan oleh Baharuddin, dkk (2015:37), dengan memanfaatkan ekstrak daun jati yang diduga mengandung senyawa antosianin sebagai *sensitizer*. Senyawa yang diindikasikan sebagai pelargonidin dari golongan antosianin yang berasal dari terong ungu juga dapat diaplikasikan sebagai *sensitizer* (Risnah, et al., 2018:1). Selain itu, senyawa hidroksi likopen dari tomat juga dapat digunakan sebagai *sensitizer* (Wahab, dkk., 2017:43). Karotenoid dari buah cabe merah juga memiliki potensi sebagai *sensitizer* (Maming, dkk., 2017:31). Beberapa senyawa warna lain seperti klorofil (Chang, et al., 2013:1), flavon dari jeruk kepok, antraquinone dari biji kopi (Zhou, et al., 2011:190) flavonoid dan alkaloid dari ekstrak daun ketapang (Aisyah, dkk., 2017:170) memiliki potensi yang sama sebagai *sensitizer*, sehingga penelitian terhadap zat warna dari tanaman lain terus dilakukan. Salah satu tanaman yang berpotensi sebagai *sensitizer* adalah daun tarum.

Tumbuhan tarum merupakan tanaman khas dari Kajang dan merupakan spesies dari genus indigofera. Menurut Rahman, et al (2018:1) terdapat 65 jenis senyawa yang terdapat pada tumbuhan genus indigofera termasuk flavonoid, terpenoid, steroid dan berbagai senyawa lainnya. Di daerah Kajang zat warna dari daun tarum ini dimanfaatkan masyarakat setempat sebagai zat warna untuk membuat sarung adat berwarna hitam atau indigo. Warna tersebut diperoleh dari hasil perendaman benang pada daun tarum yang telah ditambahkan kapur (Awalia, dkk., 2017: 93).

Pada penelitian ini, zat warna daun tarum digunakan sebagai *sensitizer* pada DSSC. Untuk mengetahui golongan zat warna yang terdapat dalam daun tarum, maka dilakukan karakterisasi zat warna menggunakan spektrofotometer UV-Vis dan FTIR.

Berdasarkan hasil spektrofotometer UV-Vis diketahui panjang gelombang dari zat warna, sedangkan dengan FTIR diketahui gugus fungsi dari zat warna. Adapun zat warna yang dapat digunakan sebagai *sensitizer* adalah zat warna yang memiliki gugus aoksokrom seperti karboksil dan karbonil. Untuk melihat efektifitas pengikatan antara zat warna dan TiO_2 pada sel surya maka dilakukan analisis SEM. Berdasarkan latar belakang tersebut maka penelitian ini dilakukan untuk mengidentifikasi golongan senyawa zat warna yang terdapat pada daun tarum dan mengaplikasikannya sebagai *sensitizer* pada DSSC.

B. Rumusan Masalah

Rumusan masalah pada penelitian ini yaitu:

1. Apakah golongan senyawa zat warna yang terdapat pada daun tarum sebagai *sensitizer*?
2. Berapa nilai efisiensi DSSC dari daun tarum yang diekstraksi basa, ekstraksi sampel basah dan ekstraksi sampel kering menggunakan etanol?

C. Tujuan Penelitian

Tujuan pada penelitian ini yaitu:

1. Untuk mengetahui golongan senyawa zat warna yang terdapat pada daun tarum sebagai *sensitizer*.
2. Untuk mengetahui nilai efisiensi DSSC dari daun tarum yang di ekstraksi basa, ekstraksi sampel basah dan ekstraksi sampel kering menggunakan etanol.

D. Manfaat Penelitian

Manfaat dari penelitian ini yaitu:

1. Memberikan informasi mengenai golongan senyawa zat warna pada daun tarum sebagai *sensitizer*.
2. Memberikan informasi tentang pengaruh cara ekstraksi terhadap nilai efisiensi DSSC pada daun tarum.



BAB II

TINJAUAN PUSTAKA

A. Energi Terbarukan

Energi listrik merupakan salah satu kebutuhan yang penting bagi kehidupan manusia. Ketergantungan yang tinggi terhadap energi listrik yang bersumber dari energi fosil seperti minyak bumi, gas alam dan batu bara menjadi perhatian utama untuk pemenuhan kebutuhan dimasa yang akan datang. Berdasarkan Data Outlook Energi Indonesia (2017), penggunaan energi BBM mengalami peningkatan 4,7 % pertahun dan LPG sebesar 3,0% pertahun, sedangkan diperkirakan penggunaan energi yang bersumber dari gas bumi sebesar 66%, listrik 66% dan batu bara sebanyak 43% pada tahun 2050. Hal ini tidak seimbang dengan ketersediaan sumber daya alam yang dimiliki Indonesia.

Energi yang bersumber dari fosil tidak dapat diperbaharui. Selain itu, memiliki banyak dampak negatif terhadap lingkungan seperti emisi gas buangan yang menyebabkan terjadinya pemanasan global. Oleh karena itu, dibutuhkan sumber energi lain yang melimpah, berkelanjutan dan ramah lingkungan atau yang sering disebut dengan energi terbarukan atau energi alternatif (Nasruddin, et al., 2016:733). Energi alternatif merupakan sumber energi lain yang dapat digunakan untuk menggantikan sumber energi utama yang selama ini bergantung pada energi fosil. Sumber energi terbarukan antara lain angin, geotermal yang ramah lingkungan, dan energi matahari (Al-Alwani, et al., 2016: 183).

Matahari sebagai sumber energi telah banyak dijelaskan dalam Al-Qur'an.

Sebagaimana Allah swt. Berfirman dalam QS Yunus/10:5:

هُوَ الَّذِي جَعَلَ الشَّمْسُ ضِيَاءً وَالْقَمَرَ نُورًا وَقَدَرَهُ مَنَازِلَ لِتَعْلَمُوا عَدَدَ السِّنِينَ وَالْحِسَابَ مَا خَلَقَ اللَّهُ ذَلِكَ إِلَّا بِالْحَقِّ يُفَصِّلُ الْآيَاتِ لِقَوْمٍ يَعْلَمُونَ ﴿٥﴾

Terjemahnya:

“Dialah yang menjadikan matahari bersinar dan bulan bercahaya dan ditetapkan-Nya manzilah-manzilah (tempat-tempat) bagi perjalanan bulan itu, supaya kamu mengetahui bilangan tahun dan perhitungan (waktu). Allah tidak menciptakan yang demikian itu melainkan dengan hak. Dia menjelaskan tanda-tanda (kebesaran-Nya) kepada orang-orang yang mengetahui”.

Menurut tafsir al-Misbah, ayat ini merupakan lanjutan tentang kekuasaan Allah swt. Serta ilmu dan hikmah-Nya dalam mencipta, menguasai dan mengatur alam raya. Ayat ini untuk mengingatkan bahwa kalau matahari dan bulan saja diatur-Nya, maka manusiapun demikian. Bukankah seluruh alam raya diciptakannya untuk dimanfaatkan manusia. Melalui ayat ini Allah menegaskan bahwa: Dialah bukan selain-Nya yang menjadikan matahari bersinar dan bulan bercahaya dan ditetapkan-Nya manzilah-manzilah yakni tempat-tempat baginya yakni bagi perjalanan bulan itu atau bagi perjalanan bulan dan matahari itu, supaya kamu mengetahui bilangan tahun dan perhitungan waktu. Allah tidak menciptakan hal yang sangat agung itu melainkan dengan haq. Dia menjelaskan dari waktu ke waktu dan dengan aneka cara ayat-ayat yakni tanda-tanda kebesaran dan kekuasaan-Nya kepada orang-orang yang terus menerus ingin mengetahui (Shihab, 19. Vol.15: 2002).

Kata (*Dhiya*) dipahami oleh ulama masa lalu sebagai cahaya yang sangat terang, karena –menurut mereka- ayat ini menggunakan kata tersebut untuk matahari dan menggunakan kata (*nur*) untuk bulan, sedangkan cahaya bulan tidak seterang cahaya matahari. Hanfi Ahmad yang menulis tafsir tentang ayat-ayat *kauniyah* membuktikan bahwa, al-Qur'an menggunakan kata *dhiya* dalam berbagai bentuknya

untuk benda-benda yang cahayanya bersumber dari dirinya sendiri. Penggunaannya pada ayat ini untuk matahari membuktikan bahwa al-Qur'an menginformasikan bahwa cahaya matahari bersumber dari dirinya sendiri, bukan pantulan cahaya lain. Ini berbeda dengan bulan yang sinarnya dilukiskan dengan kata *nur* untuk mengisyaratkan bahwa sinar bulan bukan dari dirinya tetapi pantulan dari cahaya matahari. Dengan demikian, ayat ini mengandung isyarat ilmiah yang merupakan salah satu aspek kemukjizatan al-Quran (Shihab, 19-20. Vol.15: 2002).

Asy-Sya'rawi menulis bahwa ayat ini menamai sinar matahari (*dhiya*) karena cahayanya menghasilkan panas/kehangatan, sedangkan kata *nur* memberi cahaya yang tidak terlalu besar dan juga tidak menghasilkan kehangatan. Sehingga kita dapat berkata bahwa cahaya bulan merupakan pantulan sedangkan sinar yang dipancarkan oleh matahari bersumber dari dirinya sendiri (Shihab, 20. Vol.15: 2002).

Ayat ini menjelaskan bahwa matahari merupakan salah satu bentuk kekuasaan ciptaan Allah. Allah swt. menjelaskan melalui ayat ini tentang matahari yang memiliki kelebihan dapat memancarkan cahayanya sendiri, sehingga kita sebagai manusia menyadari bahwa matahari memiliki potensi sebagai sumber energi yang dapat dimanfaatkan dan agar kita senantiasa bersyukur atas nikmat yang telah diberikan Allah (Shihab, 20. Vol.15: 2002).

Matahari telah menjadi sumber energi di bumi dengan memancarkan sinar radiasi ke permukaan bumi. Matahari disebut juga sebagai bintang dalam sistem tata surya karena kemampuannya untuk memancarkan cahaya sendiri. Cahaya matahari yang dipancarkan ke bumi ditransmisikan melalui lapisan atmosfer bumi. Intensitas cahaya yang diterima pada setiap wilayah berbeda-beda tergantung pada letak daerah tersebut di permukaan bumi. Indonesia merupakan negara yang memiliki potensi

yang sangat besar akan radiasi matahari karena letaknya yang strategis di sepanjang garis ekuator sehingga radiasi matahari diterima hampir setiap hari sepanjang tahun di semua wilayah Indonesia.

Setiap radiasi yang dipancarkan matahari memiliki energi dan panjang gelombang tertentu yang disebut sebagai foton. Foton dapat dikonversi menjadi energi listrik dengan menggunakan teknologi fotovoltaik. Fotovoltaik adalah suatu rangkaian alat yang terdiri dari lapisan semi konduktor yang dapat mengubah radiasi matahari menjadi energi listrik. Bagian semikonduktor pada sel fotovoltaik menyerap radiasi matahari secara maksimal sehingga cahaya yang dipantulkan hanya sedikit (Bagher, et al., 2015: 94).

Pada tahun 1839, untuk pertama kalinya Alexandre Edmond Becquerel memperkenalkan efek fotovoltaik yang menghasilkan energi listrik. Energi listrik diakibatkan oleh adanya perbedaan arus dan tegangan saat terjadi loncatan elektron saat material semi konduktor menyerap foton dari radiasi matahari (Bagher, et al., 2015:94). Fotovoltaik atau yang dikenal dengan istilah sel surya ini terus dikembangkan. Silikon kristal tunggal merupakan generasi pertama dari sel surya. Sel surya ini menghasilkan nilai efisiensi yang cukup tinggi. Namun memiliki kelemahan yaitu biaya produksi yang tinggi dan sifatnya yang tidak ramah lingkungan. Selanjutnya dikembangkan sel surya generasi kedua yaitu sel surya dari bahan silikon polikristalin. Biaya produksi sel surya ini lebih murah namun efisiensi yang dihasilkan lebih rendah. Selain itu alat yang digunakanpun masih tidak ramah lingkungan. Oleh karena itu, dikembangkan sel surya generasi ketiga yang murah, ramah lingkungan, dengan nilai efisiensi yang bisa dioptimalkan yaitu DSSC (*dye sensitized solar cell*).

B. DSSC (*Dye Sensitized Solar Cell*)

DSSC merupakan pengembangan sel surya yang dibuat berdasarkan prinsip kerja dari fotosintesis pada tanaman. Sel surya generasi ketiga ini memiliki potensi yang cukup sebagai energi terbarukan dan sangat menjanjikan. DSSC memiliki kelebihan diantaranya biaya produksi murah dan aman terhadap lingkungan. Hal ini dikarenakan pada proses pembuatannya menggunakan bahan-bahan yang aman sehingga tidak menimbulkan emisi buangan dan gas-gas berbahaya lainnya dan berbagai gas lainnya yang dapat menimbulkan masalah pada lingkungan. Selain itu bahan dasar dari sel surya ini, yaitu *dye* alami yang sangat melimpah, tersedia di alam dan mudah untuk diekstraksi (Richhariya, et al., 2017: 705).

DSSC memiliki beberapa komponen yang membantu kinerja dari sel surya ini antara lain lapisan transparan (substrat) seperti kaca *transparent conducting oxide* (TCO), *fluorine doped tin oxide* (FTO), *indium doped tin oxide* (ITO), lapisan logam oksida seperti TiO_2 (titanium oksida) dan ZnO (seng oksida), *dye*, elektrolit dan elektroda pembanding yang biasanya digunakan adalah platina (O'Regan dan Gratzel, 1991: 737).

Menurut O'Regan dan Gratzel (1991: 737-739), fungsi dari setiap bagian dari rangkaian DSSC sebagai berikut:

1. Lapisan transparan (substrat) bersifat inert dan berfungsi sebagai anoda yang akan menyerap cahaya
2. TiO_2 berfungsi sebagai perantara mengalirnya elektron dengan membentuk ikatan dengan *dye*
3. *Dye* atau biasa disebut sebagai *sensitizer* berfungsi untuk menyerap cahaya dan mengubahnya menjadi energi listrik

4. Larutan elektrolit membantu proses transfer elektron dari katoda menuju *dye*.

Rangkaian alat DSSC dapat dilihat pada Gambar 2.1 berikut:

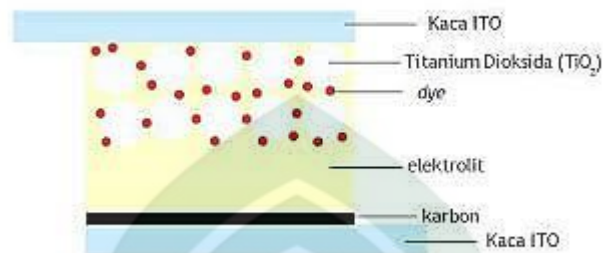

Gambar 2.1 Rangkaian Alat DSSC

Prinsip kerja DSSC adalah apabila cahaya atau foton diserap oleh sel maka elektron yang terdapat pada *dye* akan mengalami eksitasi, sehingga elektron tersebut akan dipancarkan melalui TiO_2 hingga dapat mencapai anoda. Setiap satu molekul warna hanya memancarkan satu elektron saja kecuali jika ada elektron lain yang menggantikan elektron yang hilang tersebut, sehingga perlu untuk merendam TiO_2 dalam larutan elektrolit agar pada saat elektron tereksitasi, iodida sebagai elektrolit akan menggantikan elektron yang hilang. Pada saat yang bersamaan molekul iodida dioksidasi menjadi triiodida yang akan mengapung sampai terjadi kontak dengan katoda dan mengembalikan elektron yang hilang pada molekul warna (Bhogaita, et al., 2016: 221-222). Skema kerja pada rangkaian DSSC dapat dilihat pada gambar 2.2 berikut:

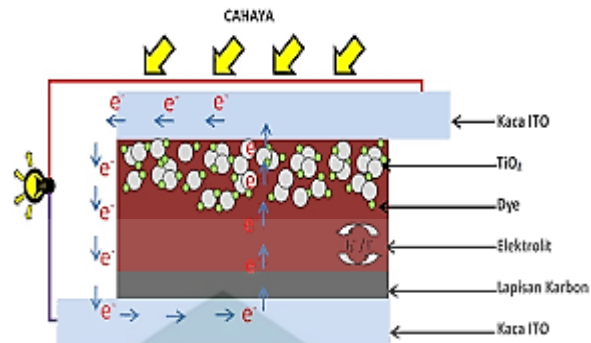

Gambar 2.2 Skema Kerja DSSC

Gambar 2.2 menunjukkan aliran elektron pada DSSC dimana elektron yang berasal dari *dye* yang digunakan dari energi terendah menuju ketinggian energi yang paling tinggi saat sel terkena sinar matahari, pada saat yang bersamaan terjadi reaksi reduksi pada larutan elektrolit (I/I_3^-). Untuk mengetahui apakah suatu sel surya bekerja dengan baik maka dapat dilihat dari nilai efisiensi yang diperoleh.

Nilai efisiensi dapat ditentukan dengan menggunakan metode kurva dan tegangan. Nilai efisiensi menunjukkan keefektifan suatu sel surya yang dapat mengkonversi energi matahari menjadi energi listrik. Nilai efisiensi dinyatakan dalam bentuk persen. Semakin besar nilai efisiensi menunjukkan semakin bagusnya kualitas sel surya tersebut. Pada penelitian ini nilai efisiensi dari setiap sampel diperoleh dengan persamaan 2.1:

$$\eta = \frac{P_{\text{maks}}}{P_{\text{in}}} \times 100\% \quad \dots\dots\dots (2.1)$$

dimana:

η = efisiensi (%)

P_{maks} = daya maksimum DSSC (mW/cm^2)

P_{in} = daya sinar matahari (mW/cm^2)

Daya maksimum (P_{maks}) dapat ditentukan dengan persamaan 2.2:

$$P_{\text{maks}} = V_{\text{oc}} \times I_{\text{sc}} \times FF \dots\dots\dots (2.2)$$

Dimana FF (*Fill Factor*) diperoleh dari persamaan 2.3:

$$FF = \frac{V_{\text{maks}} I_{\text{maks}}}{V_{\text{oc}} I_{\text{sc}}} \dots\dots\dots (2.3)$$

Untuk menghitung daya yang diterima dapat ditentukan dengan persamaan 2.4:

$$P_{\text{in}} = E \times A \dots\dots\dots (2.4)$$

Dimana E = intensitas matahari

A = luas daerah PV module

Hubungan antara arus terhadap waktu hingga di peroleh nilai efisiensi dapat dilihat pada Gambar 2.3 berikut:

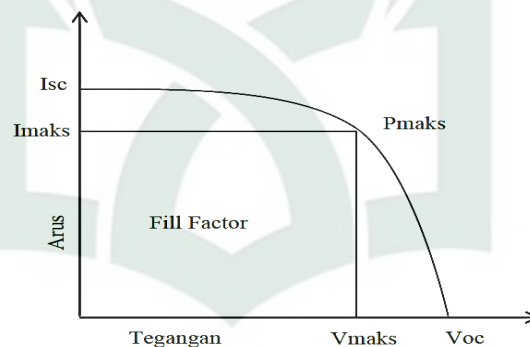

Gambar 2.3 Kurva I-V sel surya

Kurva tersebut memperlihatkan hubungan antara arus terhadap tegangan, I_{sc} (*short circuit*) menunjukkan nilai arus yang diperoleh saat tegangan tidak terukur dan V_{oc} (*open circuit*) nilai tegangan yang dipetoleh saat arus tidak terukur. I_{maks} menunjukkan arus tertinggi dari hasil pengukuran sedangkan V_{maks} merupakan tegangan yang tertinggi yang diperoleh saat pengukuran, sedangkan FF (*fill factor*) merupakan tolak ukur kualitas kerja sel surya secara kuantitatif.

C. Dye Alami

Dye alami adalah bagian penting yang sangat menentukan kerja dari DSSC. Kemampuan suatu zat warna untuk menyerap cahaya yang diterima dari lapisan semikonduktor serta kemampuan elektron untuk bergerak melalui pori-pori TiO₂ menjadi faktor utama yang menentukan nilai efesiansi dari DSSC yang menggunakan *dye* alami (Ghann, et al., 2017:1). Meskipun, faktor lain seperti elektrolit juga memiliki peran penting (Gu, et al., 2017:1).

Menurut Ludin, et al (2014:386), *dye* alami yang akan dimanfaatkan sebagai *sensitizer* harus memiliki karakteristik khas yaitu, tidak mudah mengalami degradasi saat terjadi reaksi reduksi secara terus menerus. Selain itu, gugus fungsi yang dimiliki oleh *dye* harus optimal dalam membentuk ikatan dengan lapisan semikonduktor. *Dye* tersebut juga harus memiliki panjang gelombang yang berada pada daerah sinar tampak agar dapat menyerap foton yang diterima.

Kemampuan suatu jenis tanaman untuk menghasilkan energi dengan bantuan matahari juga dijelaskan dalam firman alaaah swt. dalam QS. Yasin/36:80:

الَّذِي جَعَلَ لَكُم مِّنَ الشَّجَرِ الْأَخْضَرِ نَارًا فَإِذَا أَنْتُمْ مِّنْهُ تُوقِدُونَ ﴿٨٠﴾

Terjemahnya:

“Yaitu Tuhan yang menjadikan untukmu api dari kayu yang hijau, Maka tiba-tiba kamu nyalakan (api) dari kayu itu”.

Menurut tafsir al-Misbah ayat ini dipahami oleh sementara ulama dalam arti Allah menciptakan pohon yang hijau dan mengandung air, lalu Dia menjadikan kayu itu kering sehingga manusia dapat menjadikannya kayu bakar bahkan dapat memperoleh api dengan menggesek-gesekkannya. Jika dari sesuatu yang basah, Dia dapat menjadikannya kering, maka sebaliknya pohon pun demikian. Manusia yang tadinya hidup, penuh cairan, maka Dia yang mematikannya, sehingga hilang cairan

dari tubuhnya. Tetapi dari yang tanpa cairan itu atau yang telah mati itu Dia dapat menciptakan lagi sesuatu yang hidup kembali (Shihab, 578. Vol.11: 2002).

Ada juga ilmuwan yang menjelaskan maksud ayat ini lebih kurangnya sebagai berikut: kekuatan surya dapat berpindah kedalam tumbuh-tumbuhan melalui asimilasi sinar. Sel tumbuh-tumbuhan yang mengandung zat hijau daun (klorofil) mengisap karbon dioksida dari udara. Sehingga akibatnya terjadi intraksi antara gas karbon dioksida dan air yang diserap oleh tumbuh-tumbuhan dari dalam tanah, akan menghasilkan zat karbohidrat berkat bantuan sinar matahari. Dari sana kemudian terbentuk kayu yang pada dasarnya terdiri atas komponen kimiawi yang mengandung karbon, hidrogen dan oksigen. Dari kayu itu kemudian manusia membuat arang sebagai bahan bakar. Daya yang tersimpan didalam arang itu akan keluar ketika ia terbakar. Batu bara pun pada mulanya adalah pohon yang tumbuh dan membesar melalui proses asimilasi sinar matahari tadi, kemudian mengalami penghangatan dengan cara tertentu sehingga berubah menjadi batu bara setelah berjuta tahun lamanya akibat pengaruh faktor geologi seperti panas, tekanan udara dan sebagainya (Shihab, 578. Vol.11: 2002).

Kalimat (الشَّجَرِ الْأَخْضَرِ) *asy-syajar al-akhdar* yang berarti pohon yang hijau, menunjuk pada zat hijau daun yang sangat diperlukan dalam proses asimilasi gas karbon dioksida. Istilah yang digunakan al-Qur'an ini, lebih tepat dari istilah klorofil yang berarti zat hijau daun, karena zat-zat yang dimaksud tidak hanya terdapat pada daun tumbuh-tumbuhan, tetapi pada seluruh bagian tumbuhan hijau (Shihab, 578. Vol.11: 2002).

Apa yang diungkap al-Qur'an merupakan salah satu isyarat ilmiah yang belum dikenal sampai sekian abad dari turunnya. Proses atau yang dikenal dengan proses fotosintesis, baru ditemukan oleh seorang sarjana Belanda J. Ingenhousz pada akhir abad ke-18 yang lalu (Shihab, 578. Vol.11: 2002).

Setiap pewarna alami memiliki warna yang berbeda-beda tergantung dari golongan zat warna dari *dye* itu sendiri, baik yang diperoleh dari daun, batang, bunga, bunga dan akar (Chang dan Lo, 2010:1833). Sebagaimana pada firman Allah swt. dalam QS Fatir/35:27:

أَلَمْ تَرَ أَنَّ اللَّهَ أَنْزَلَ مِنَ السَّمَاءِ مَاءً فَأَخْرَجْنَا بِهِ ثَمَرَاتٍ مُخْتَلِفًا أَلْوَانُهَا وَمِنَ الْجِبَالِ جُدَدٌ بَيْضٌ وَحُمْرٌ مُخْتَلِفٌ أَلْوَانُهَا وَعَرَايِبُ سُودٌ ﴿٢٧﴾

Terjemahnya:

“Tidakkah kamu melihat bahwasanya Allah menurunkan hujan dari langit lalu Kami hasilkan dengan hujan itu buah-buahan yang beraneka macam jenisnya. Dan di antara gunung-gunung itu ada garis-garis putih dan merah yang beraneka macam warnanya dan ada (pula) yang hitam pekat”.

Menurut tafsir al-Misbah ayat ini melanjutkan uraian tentang bukti-bukti kekuasaan Allah swt. Ia mengajak setiap orang dengan menggunakan gaya pertanyaan untuk berfikir dan memperhatikan. Allah berfirman: wahai siapa pun yang mampu melihat dan berfikir tidakkah engkau melihat bahwa Allah menurunkan dari langit air hujan lalu kami dengan kuasa kami dan melalui hukum-hukum Allah yang kami tetapkan mengeluarkan yakni menghasilkan dan memunculkan dengannya yakni dengan hujan itu berbagai jenis buah-buahan yang beraneka macam warna, bentuk, rasa dan aroma-nya. Seandainya yang melakukan itu adalah alam tentu hal-hal tersebut tidak akan beragam dan bermacam-macam. Perbedaan serta keragaman serupa terjadi juga pada yang lebih kukuh dari buah-buahan. Engkau dapat melihat diantara gunung-gunung ada yang memiliki jalur dan garis-garis yang terlihat

berwarna putih dan ada juga yang merah yang kejelasan warna dan keburamannya beraneka macam warnanya dan ada pula disamping yang merah dan putih itu yang pekat hitam (Shihab, 463. Vol.11: 2002).

Ayat tersebut beralih dari redaksi yang berbentuk persona ketiga dengan kalimat “Allah menurunkan dari langit air” kepada persona pertama dengan menyatakan “lalu kami mengeluarkan dengannya”. Pengalihan bentuk itu bertujuan menggaris bawahi betapa penciptaa dan pengaturan Allah menyangkut keaneka ragaman tumbuhan sedemikian mempesona dan menjadi bukti betapa luas kekuasaan-Nya (Shihab, 464. Vol.11: 2002).

Ayat tersebut menjelaskan bahwa Allah swt. dengan kekuasaannya menciptakan segala sesuatu yang ada di muka bumi ini dan diaturnya sedemikian rupa, termasuk warna yang berbeda-beda yang terdapat pada tumbuhan tidak terjadi secara alami melainkan bentuk dari kekuasaan Allah.

Komponen zat warna dari tumbuhan dapat digolongkan kedalam beberapa golongan senyawa organik. Setiap golongan akan menentukan struktur, sifat dan warna dari suatu tumbuhan. Golongan senyawa tersebut antara lain :

1. Flavonoid

Flavonoid merupakan kelompok senyawa metabolit sekunder yang banyak ditemukan pada tumbuhan. Kelompok senyawa ini memiliki kerangka dasar C₆-C₃-C₆ atau yang sering disebut dengan fenilbenzopiran. Senyawa ini sangat melimpah dan dapat diekstraksi dari berbagai macam bagian pada tumbuhan dengan struktur yang berbeda-beda. Flavonoid terdiri dari flavonol, flavonon, flavon, isoflavon, cetasin, dan calkon. Masing-masing dari kelompok senyawa ini terbagi-bagi lagi, seperti flavonol yang terbagi menjadi tiga yaitu flavonoid (2-fenilbenzopiran),

isoflavon (3-fenilbenzopiran) dan neoflavanoid (4-benzopiran) (Narayan dan Raturi, 2011:112).

Zat warna dari golongan flavonoid yang paling sering digunakan sebagai *sensitizer* yaitu antosianin. Antosianin merupakan senyawa yang memberikan warna pada daun, bunga dan buah tumbuhan (Chang dan Lo, 2010: 1833). Selain itu antosianin juga terdapat pada umbi, batang dan akar (Patrocínio, et al., 2009: 2342). Kelompok senyawa antosianin memiliki dari ungu hingga merah orange dengan panjang gelombang berada pada daerah visible. Antosianin memiliki gugus fungsi hidroksil (O-H) dan carbonil (C=O) (Hao, et al., 2006: 209). Pola umum struktur senyawa flavonoid dapat dilihat pada Gambar 2.4 berikut:

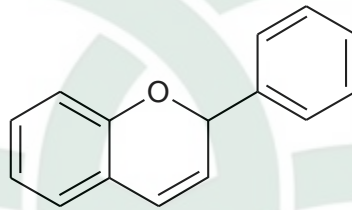

Gambar 2.4 Struktur Flavonoid

Beberapa senyawa dari golongan flavonoid dapat diserap pada daerah sinar tampak, sehingga tidak semua golongan flavonoid dapat digunakan sebagai *sensitizer*. Pada senyawa golongan flavonoid, gugus fungsi hidroksil (O-H) membentuk ikatan pada permukaan TiO_2 . Gugus hidroksil (O-H) dapat membentuk ikatan dengan Ti akibat adanya donor proton dari gugus hidroksil pada struktur flavonoid (Narayan dan Raturi, 2011: 211).

Gugus fungsi yang terdapat pada molekul senyawa antosianin memungkinkan aplikasi pada DSSC. Hal ini disebabkan karena zat warna dapat berikatan dengan baik permukaan TiO_2 dengan membentuk ikatan pada Ti dan gugus karbonil sehingga senyawa dari kelompok ini banyak digunakan sebagai *sensitizer* alami pada rangkaian DSSC (Hao, et al., 2006: 209). Pengikatan antara antosianin dan TiO_2 dapat dilihat pada Gambar 2.5 berikut:

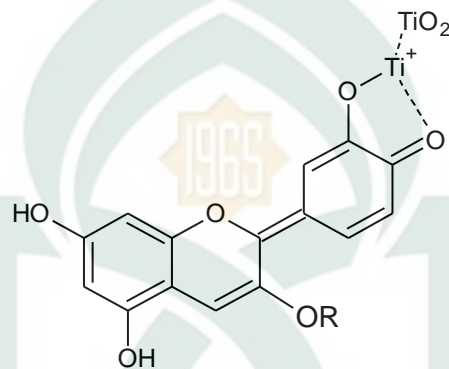

Gambar 2.5 Ikatan Antara Antosinin dan TiO_2 (Hao , et al., 2006)

Baharuddin, dkk (2015: 40), melakukan uji FTIR pada ekstrak metanol: n-heksan daun jati dan menduga adanya kandungan senyawa antosianin. Hal ini dibuktikan dari teridentifikasinya gugus hidroksil yang memiliki ciri-ciri serapan yang lebar dan intensitas yang kuat pada bilangan gelombang 3425 cm^{-1} . Sedangkan ikatan C-H dan C=H yang menunjukkan serapan yang tajam diperoleh pada bilangan gelombang 2929 cm^{-1} dan 1629 cm^{-1} . Hasil pengujian GC-MS mendukung adanya golongan senyawa antosianin berupa sianidin dengan adanya spectrum massa yang dihasilkan pada waktu retensi 12,35 dan puncak utama pada m/z 287.

2. Klorofil

Klorofil atau yang sering disebut dengan zat hijau daun merupakan kelompok senyawa yang terdapat pada daun tumbuhan yang berperan dalam proses fotosintesis.

Klorofil dapat menyerap cahaya matahari untuk diubah menjadi energi pada tumbuhan. Klorofil dapat diserap pada panjang gelombang merah, biru dan ungu yaitu pada daerah sinar tampak (Koyama *et al*, 2012). Struktur dari klorofil dapat dilihat pada Gambar 2.6 Berikut ini:

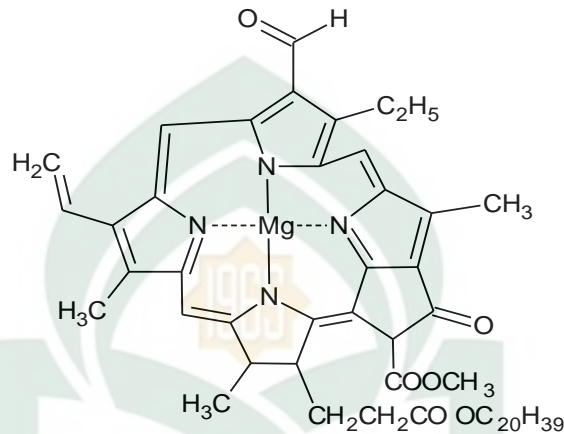

Gambar 2.6 Struktur Klorofil

Menurut Al-Alwani, et al (2017: 752-753), senyawa klorofil yang berasal dari daun pandan dapat diaplikasikan sebagai *sensitizer*. Berdasarkan hasil uji FTIR yang dilakukannya ditemukan gugus fungsi OH pada daerah panjang gelombang 3350 cm^{-1} dan gugus fungsi C=O pada panjang gelombang 1738 cm^{-1} yang merupakan gugus fungsi khas yang harus dimiliki oleh *dye* agar dapat diaplikasikan sebagai *sensitizer*. Pada penelitian tersebut diperoleh nilai efisiensi DSSC sebesar 0,1%.

Suatu senyawa zat warna yang bersumber dari tumbuhan baik pada daun, batang, buah maupun akar dapat diperoleh dengan menggunakan metode ekstraksi. Metode ekstraksi yang biasa digunakan ada bermacam-macam baik ekstraksi dingin maupun ekstraksi dengan pemanasan. Menurut Putra (2014:113), ekstraksi zat warna dari tumbuhan dapat dilakukan dengan metode ekstraksi seperti maserasi, sokletasi dan refluks menggunakan pelarut dengan kepolaran yang berbeda-beda.

Ekstraksi adalah suatu proses yang dilakukan untuk menarik kandungan senyawa yang terdapat pada sampel yang pisahkan dengan menggunakan pelarut. Ekstrak yang dihasilkan berupa sedimen kental dari senyawa aktif yang diperoleh. Metode ekstraksi yang dipilih berdasarkan sifat fisik dan kimia suatu bahan atau sampel yang digunakan agar senyawa yang diperoleh sesuai dengan yang diinginkan. Jenis ekstraksi yang paling sering digunakan yaitu maserasi (Atun, dkk., 2014:55).

Maserasi merupakan salah satu cara ekstraksi yang dilakukan dengan merendam sampel yang telah berbentuk bubuk dengan menggunakan pelarut tertentu pada suhu ruang untuk menarik senyawa yang terdapat pada suatu sampel. Maserasi sering digunakan dalam proses ekstraksi karena memiliki kelebihan diantaranya tidak menggunakan suhu tinggi sehingga aman untuk berbagai jenis senyawa yang tidak tahan dengan panas, dapat menarik banyak senyawa (Atun, 2014: 55).

D. Identifikasi senyawa

Identifikasi suatu senyawa yang akan diaplikasikan dalam DSSC penting untuk dilakukan untuk mengetahui kandungan senyawa yang terdapat pada suatu *dye*. Flavonoid, terpenoid, antosianin, klorofil dan zat warna dari golongan lain memiliki potensi sebagai *sensitizer* (Mphande, et al., 2014: 38). Untuk mengetahui golongan senyawa tersebut dilakukan uji fitokimia. Uji fitokimia dapat dilakukan dengan menggunakan pereaksi spesifik seperti peraksi Dragendorff, pereaksi Mayer, pereaksi, Wagner, asam klorida (HCl), asam sulfat (H₂SO₄) serta pereaksi spesifik lainnya sesuai dengan jenis senyawa yang akan di uji.

Menurut Laite, et al (2006: 263) kelompok senyawa yang terkandung dalam tumbuhan *Indigofera suffruticosa* adalah alkaloid, indigo, flavonoid, sterol dan

triterpen. Untuk mendeteksi jenis senyawa tersebut dapat dilakukan dengan uji sebagai berikut:

1. Uji alkaloid

Untuk mengetahui adanya kelompok alkaloid dalam suatu sampel dapat dilakukan dengan penambahan pereaksi Dragendorff yang akan menghasilkan warna merah atau jingga pada saat bereaksi dengan sampel.

2. Uji flavonoid

Flavonoid yang terdapat dalam suatu sampel dapat diketahui dengan terbentuknya warna jingga atau merah saat dilakukan penambahan asam klorida. Selain itu juga dapat dilakukan dengan penambahan pereaksi Willstater.

3. Uji tanin

Pigmen warna berupa tanin dapat diidentifikasi dengan penambahan pereaksi FeCl_3 yang ditandai dengan adanya perubahan warna menjadi hijau atau biru kehitaman.

4. Uji karotenoid

Untuk mengetahui pigmen warna berupa karotenoid dilakukan dengan penambahan H_2SO_4 yang akan menghasilkan warna biru atau hijau kebiruan (Putra, dkk., 2014:118).

Identifikasi lebih lanjut mengenai jenis senyawa dalam suatu sampel juga dapat dilakukan dengan menggunakan instrumen sebagai berikut:

- 1. Spektrofotometer UV-Vis**

Spektrofotometer UV-Vis terdiri dari dua spektrum yaitu daerah UV dan daerah visible atau sinar tampak. Alat ini sering digunakan pada penentuan senyawa organik dalam konsentrasi yang sangat kecil. Pada dasarnya alat ini memiliki prinsip

kerja berdasarkan hukum Lambert-Beer dengan menyerap cahaya atau radiasi dari suatu molekul, dimana jumlah cahaya yang diserap menunjukkan jumlah ekponen dari konsentrasi molekul. Molekul yang dapat diserap yaitu molekul yang memiliki gugus kromofor seperti C=C, C=O N=N dan gugus lainnya. Gugus kromofor ini mengakibatkan adanya panjang gelombang yang berbeda pada tiap komponen senyawa yang dianalisis (Skoog and West, 1971).

Menurut Richhariya, et al (2017:117) suatu senyawa baik digunakan sebagai *sensitizer* apabila berada panjang gelombang visible hingga mendekati daerah IR yaitu antara 400-700 nm. Beberapa penelitian yang diaplikasikan sebagai *sensitizer* menunjukkan bahwa jenis zat warna yang berada pada daerah sinar tampak dapat digunakan, seperti zat warna yang terdapat pada kayu secang, beras hitam dan daun jati masing-masing berada pada panjang gelombang 448 dan 539 nm, 495 nm dan 406 sampai 665 nm (Magaraphan dan Joothamongkhon, 2013:26). Menurut Basuki, et al (2018: 3), kelompok senyawa indigo berada pada panjang gelombang antara 375 sampai 475 nm, dengan serapan yang tajam ditunjukkan pada panjang gelombang 473 nm.

2. Spektrofotometer FTIR

Spektrofotometer FTIR (*Fourier Transform Infrared Spectroscopi*) merupakan alat yang digunakan untuk mengetahui vibrasi ulur gugus fungsi yang terdapat pada suatu senyawa. Setiap gugus fungsi seperti OH, C-H, N-H memiliki panjang gelombang yang berbeda-beda dan karakteristik yang khas sehingga dapat dibedakan antar tiap pik yang muncul. Uji FTIR biasa digunakan untuk menentukan gugus fungsi spesifik pada senyawa warna yang akan digunakan sebagai *sensitizer*. Vibrasi ikatan-ikatan dari suatu senyawa dapat dilihat dari hasil pembacaan FTIR.

Spektroskopi FTIR telah digunakan untuk mengidentifikasi gugus-gugus fungsi khas senyawa turunan karotein yang terdapat pada cabe merah (Maming, dkk., 2017: 31) dan menentukan gugus fungsi pada bunga *S. Reginae* yang diduga mengandung senyawa antosianin (Al-Alwani 2017: 12). Gugus fungsi yang diharapkan ada pada zat warna yaitu karbonil dan karboksil (Shalini, et al., 2015: 1322) karena gugus fungsi ini yang akan membentuk ikatan dengan TiO_2 , sehingga kinerja dari DSSC sangat dipengaruhi oleh gugus fungsi ini.

3. SEM

SEM (*scanning electron microscopy*) merupakan mikroskop elektron yang biasa digunakan untuk mengamati morfologi suatu benda padat. Salah satu kelebihan dari SEM yaitu dapat menghasilkan gambar dengan resolusi tinggi karena menggunakan elektron untuk menembus partikel-partikel padat yang dianalisis (Sajutno, dkk. 2015). Alat SEM dapat dilihat pada Gambar 2.7 berikut:



Gambar 2.7 Alat SEM

SEM pada aplikasi DSSC digunakan untuk mengetahui morfologi dari *dye* yang digunakan serta bagaimana interaksi antara *dye* dengan TiO_2 . Pada pengukuran

SEM ini dapat diketahui bagaimana peranan zat warna hingga dapat menghasilkan energi. Hasil pengukuran SEM dapat dilihat pada Gambar 2.8 berikut:

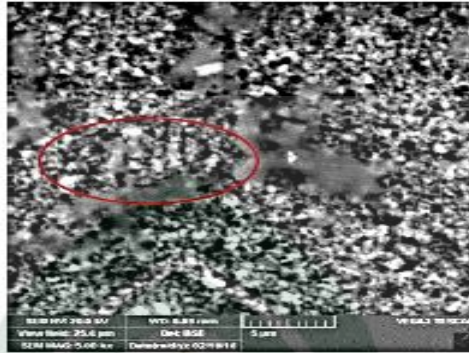

Gambar 2.8 Hasil Pengukuran SEM

Gambar 2.9 pengukuran SEM pada perbesaran $5 \mu\text{m}$ tersebut menunjukkan morfologi dari TiO_2 dan *dye* yang diindikasikan sebagai senyawa karotenoid dari cabai merah. Pada gambar tersebut terdapat gumpalan yang menunjukkan *dye* yang terikat pada TiO_2 (Maming, dkk., 2017:37). Struktur TiO_2 dan interaksinya dengan golongan senyawa lain dapat dilihat pada Gambar 2.9 berikut ini:



Gambar 2.9 Struktur TiO_2 dan Intraksinya Dengan *Dye*

Gambar 2.10 tersebut memperlihatkan struktur TiO_2 sebelum dan setelah dilakukan perendaman dengan *dye*, TiO_2 tanpa *dye* menunjukkan banyak pori-pori

yang berfungsi untuk menyerap dye saat dilakukan perendaman sedangkan TiO_2 dengan *dye* menunjukkan lebih sedikit pori-pori. Hal ini disebabkan oleh adanya pengikatan antaran *dye* dan TiO_2 meskipun pengikatannya terjadi secara tidak merata (Baharuddin, dkk., 2017: 179).



BAB III

METODE PENELITIAN

A. Waktu dan Tempat Penelitian

Penelitian ini dilaksanakan pada bulan Agustus sampai Desember 2018 di Laboratorium Kimia Organik, Laboratorium Fisika Modern. Analisis SEM di LPPT Universitas Gajah Mada. Analisis UV-Vis di Laboratorium Kimia Terpadu FMIPA Universitas Hasanuddin. Analisis FTIR di Laboratorium Kimia Riset Universitas Islam Negeri Alauddin Makassar dan Identifikasi tanaman di Keragaman Flora Indonesia Kerukunan Keluarga Sereal (KKS) Makassar.

B. Alat dan Bahan

1. Alat

Alat yang digunakan pada penelitian ini yaitu spektrofotometer FTIR Nicolet iS10, spektrofotometer UV-Vis Shimadzu, SEM Joel JSM-6510 LA, *rotary vacuum evaporator*, multimeter UX-369C, neraca analitik, kaca ITO (*indium doped tin oxide*), ultrasonik krisbow, luxmeter LX-1330B, potensiometer 100 K Ω , *hot plate*, alat gelas, pipet skala dan pinset.

2. Bahan

Simplisia yang digunakan yaitu daun tarum yang diperoleh dari daerah Kajang, Bulukumba. Bahan yang digunakan pada penelitian ini yaitu aquades (H₂O), besi tiga klorida (FeCl₃) 5%, etanol (C₂H₅OH) teknis 96%, iodida (I₂) padatan, kalium iodida (KI) p.a padatan, kalsium karbonat (CaCO₃) teknis, natrium hidroksida

(NaOH) 10% pereaksi Dragendorf, pereaksi Liebermen-Burchard, pereaksi Mayer, Peraksi Wagner dan titanium dioksida (TiO₂) padatan no. katalog 808.

C. *Prosedur Penelitian*

1. Ekstraksi senyawa daun tarum

a. Ekstraksi basa

Ekstraksi daun tarum pada kondisi basa dilakukan dengan cara merendam daun tarum selama 24 jam, kemudian ditambahkan dengan kapur hingga diperoleh pH 8-9, kemudian hasil rendaman disaring untuk memisahkan filtrat dan residu hingga diperoleh ekstrak kental (Awalia, 2017).

b. Ekstraksi sampel basah

Ekstraksi sampel basah dilakukan dengan membersihkan dan menghaluskan daun tarum, kemudian menimbang sampel sebanyak 20 gram selanjutnya melakukan maserasi selama 1-24 jam menggunakan pelarut etanol (C₂H₅OH) 96%. Menyaring maserat yang diperoleh kemudian dievaporasi hingga diperoleh ekstrak kental dan diukur pH ekstrak yang diperoleh (Singh, 2017).

c. Ekstraksi sampel kering

Ekstraksi sampel kering dilakukan dengan membersihkan daun tarum yang diperoleh kemudian mengeringkan dan menghaluskan daun tarum. Selanjutnya menimbang daun tarum yang akan dimaserasi. Maserasi dilakukan dengan merendam sampel menggunakan pelarut etanol selama 1 x 24 jam, kemudian disaring dan dievaporasi hingga diperoleh ekstrak kental kemudian diukur pH ekstrak (Singh, 2017).

d. Preparasi rangkaian DSSC

1) Preparasi TiO₂

Preparasi dilakukan dengan menghaluskan TiO₂ dengan menggunakan mortar, kemudian menambahkan etanol dan menghomogenkan TiO₂ hingga diperoleh pasta TiO₂ (Wilham, dkk., 2007).

2) Pembuatan elektrolit

Pembuatan elektrolit dilakukan dengan menimbang KI sebanyak 4,15 gram dan I₂ sebanyak 0,637 gram kemudian dilarutkan dengan menggunakan aquades sebanyak 50 mL (Rofi'ah dan Prajitno, 2013).

3) Pembuatan elektroda ITO

Pembuatan elektroda ini dilakukan dengan menutup kaca ITO dengan selotip hingga diperoleh ukuran 1 cm x 1 cm, kemudian meratakan Lapisan semi konduktor dengan metode *doctor blade* dan melakukan kalsinasi selama 1 jam (Baharuddin, dkk., 2016).

4) Pembuatan elektroda pembanding

Elektroda pembanding dibuat dengan cara memanaskan kaca ITO di atas lilin hingga terbentuk lapisan hitam kemudian menyesuaikan dengan ukuran TiO₂ yang telah dibuat (Baharuddin, dkk., 2016).

Rangkaian DSSC dibuat dengan bentuk menyerupai *sandwich*, yaitu dengan merendam lapisan semi konduktor pada *dye*, selanjutnya menyatukan setiap komponen yang telah dibuat, rangkaian selanjutnya dihubungkan dengan multimeter dan melakukan pengukuran hingga diperoleh daya maksimum.

2. Identifikasi senyawa

a. Uji fitokimia

1) Uji Flavonoid

Uji flavonoid dilakukan dengan mengencerkan ekstrak kental dan memipet beberapa tetes sampel kedalam plat tetes kemudian menambahkan asam sulfat (H_2SO_4) pekat dua tetes dan mengamati perubahan warna yang terjadi. Hasil positif ditunjukkan apabila pada pereaksi H_2SO_4 dihasilkan warna kuning tua menjadi merah muda, pada NaOH terdapat perubahan warna dari kuning tua menjadi kuning muda dan pada penambahan $FeCl_3$ 5% adanya warna hijau kekuningan.

2) Uji alkaloid

Uji ini dilakukan dengan cara mengencerkan ekstrak kental dan memipet beberapa tetes sampel kedalam plat tetes kemudian masing-masing sampel ditambahkan pereaksi Dragendorff hasil positif ditunjukkan dengan adanya endapan merah atau jingga, pereaksi Meyer ditandai dengan adanya warna jingga atau endapan coklat dan pereaksi Wagner hasil positif menunjukkan adanya endapan putih kekuningan.

3) Uji terpenoid dan steroid

Uji ini dilakukan dengan mengencerkan ekstrak kental dan memipet sampel kedalam plat tetes kemudian menambahkan pereaksi Lieberman-Burchard dan mengamati perubahan warna yang terjadi. Positif steroid ditandai dengan terbentuknya warna biru atau hijau dan warna merah-ungu untuk terpenoid.

b. Analisis spektrofotometer UV-Vis

Analisis dilakukan dengan memipet ekstrak sebanyak 1 ml kedalam tabung reaksi kemudian dilakukan pengenceran 100 kali, selanjutnya melakukan pengukuran pada panjang gelombang 300-800 nm.

c. Analisis FTIR

Analisis dilakukan dengan cara membuat sediaan sampel yang terdiri dari ekstrak kental dan KBr selanjutnya melakukan pengukuran pada panjang gelombang 4000-400 cm^{-1} .

3. Analisis SEM

Analisis dilakukan dengan memotong kaca ITO dengan ukuran 0,5 cm x 0,5 cm, kemudian membersihkan dan menutup salah satu bagian dengan menggunakan isolasi. Melapisi kaca dengan TiO_2 kemudian melakukan sintering selama 1 jam, kemudian direndam dengan *dye* selama 1 x 24 jam. Selanjutnya melakukan pengujian SEM.

BAB IV

HASIL DAN PEMBAHASAN

A. Hasil Penelitian

1. Ekstraksi Daun Tarum

Berdasarkan hasil penelitian yang dilakukan rendemen ekstrak Daun Tarum yang diperoleh dapat dilihat pada Tabel 4.1:

Tabel 4.1 Rendemen Ekstrak Daun Tarum

Sampel	Rendemen (%)	pH
Ekstrak daun tarum kering	18,8	6,7
Ekstrak daun tarum basah	47,6	7,1
Ekstrak basa	70	8,6

2. Uji Fitokimia

Karakterisasi kandungan senyawa yang terdapat pada daun Tarum yang diekstraksi menggunakan etanol pada Daun Tarum basah, kering dan ekstraksi basa dapat dilihat pada Tabel 4.2:

Tabel 4.2 Hasil Uji Fitokimia

Sampel	Uji flavonoid			Uji alkaloid			Uji terpenoid dan steroid Lieberman-Burchard
	H ₂ SO ₄ p.a	FeCl ₃ 5%	NaOH 10%	Wagner	Mayer	Dragendrof	
Ekstrak etanol daun Tarum basah	-	+	+	+	+	+	+
Ekstrak etanol daun Tarum kering	-	+	+	+	+	-	+
Ekstrak basa	+	+	-	+	+	-	-

3. Interpretasi Senyawa Menggunakan Spektrofotometer UV-Vis

Penentuan golongan senyawa berdasarkan panjang gelombang yang dihasilkan diukur dengan menggunakan spektrofotometer UV-Vis. Hasil analisis dapat dilihat pada Tabel 4.3 :

Tabel 4.3 Hasil UV-Vis Ekstrak Daun Tarum

Sampel	Panjang gelombang (λ)	Absorbansi
Ekstrak etanol daun Tarum basah	790.50	0.027
	769.00	0.030
	664.00	0.384
	610.50	0.149
	532.00	0.160
Ekstrak etanol daun Tarum kering	406.50	1.194.
	664.50	3.217
	612.50	0.968
	536.00	0.634
Ekstrak basa	365.50	6.041
	664.50	2.141

4. Interpretasi Senyawa Menggunakan Spektrofotometer FTIR

Spektrofotometer FTIR bertujuan untuk menentukan gugus fungsi dari senyawa ekstrak daun Tarum basah dan kering menggunakan etanol dan ekstrak basa.

Hasil analisis dapat dilihat pada Tabel 4.4:

Tabel 4.4 Hasil FTIR Ekstrak Daun Tarum Basah

Bilangan gelombang (cm^{-1})	Intensitas	Gugus fungsi
3452.52	Lebar	N-H
2927.55	Lemah	CH sp^3
1638.30	Sedang	NH
1464.07	Lemah	CH ₂
1403.52	Lemah	CH ₃
1167.36	Lemah	CH amina

Tabel 4.5 Hasil FTIR Ekstrak Daun Tarum Kering

Bilangan gelombang (cm^{-1})	Intensitas	Gugus fungsi
3403.19	Lebar	N-H
2928.97	Sedang	CH Sp ³
1622.83	Kuat	NH
1516.98	Sedang	C=C aromatik
1456.34	Lemah	CH ₂
1405.17	Lemah	CH ₃
1350.73	Sedang	CH amina
1235.84, 1071.86	Sedang	C-O

Tabel 4.6 Hasil FTIR Ekstrak basa

Bilangan gelombang (cm^{-1})	Intensitas	Gugus fungsi
3453.20	Lebar	N-H
1630.50	Sedang	N-H
1484.61	Sedang	C=C aromatik
1461.71	Sedang	CH ₂ bending
1319.11	Sedang	CH amina
1076.98	Sedang	CO

5. Nilai Efisiensi

Nilai efisiensi DSSC dari ekstrak etanol sampel basah, ekstrak sampel kering dan ekstrak basa Daun Tarum yang diukur dengan menggunakan multimeter (pengukuran arus dan tegangan) dan lux meter untuk melihat intensitas cahaya dapat dilihat pada Tabel 4.7 :

Tabel 4.7 Nilai Efisiensi Ekstrak Etanol Daun Tarum Basah, kering dan Ekstrak basa

Sampel	V	I	P in (mwatt/cm ²)	FF	P out (mw)	η (%)
Ekstrak daun Tarum kering	0.327	0.038	12.211	0.278	0.012	0.10
Ekstrak daun tarum basah	0.230	0.409	12.708	0.364	0.094	0.74
Ekstrak basa	0.297	0.253	12.386	0.27	0.075	0.61

Keterangan:

V = volt (tegangan) (V)

FF = fill factor

I = arus (mA)

P out = daya keluar

P in = daya yang masuk

η = efesiensi

B. Pembahasan

1. Ekstrak

Pada penelitian ini proses ekstraksi dilakukan dengan tiga cara yaitu ekstraksi basa menggunakan air dan kapur, ekstrak sampel basah dan kering menggunakan pelarut etanol. Ekstraksi basa merupakan ekstraksi secara tradisional dengan penambahan kapur hingga diperoleh pH diperoleh sebesar 8,6. Sedangkan ekstraksi dengan etanol merupakan ekstraksi kondisi lebih rendah dengan pH masing-masing sebesar 7,1 dan 6,7. Etanol merupakan pelarut yang lazim digunakan sebagai larutan pengeksrak karena sifatnya yang mampu menarik komponen senyawa dalam suatu

sampel baik yang bersifat polar, semi polar maupun non polar. Selain itu, etanol juga mudah menguap sehingga dapat dipisahkan dengan mudah dari senyawa yang akan diekstrak (Harbone, 1987). Pada penelitian untuk tujuan aplikasi DSSC pelarut ini lebih sering digunakan untuk ekstraksi zat warna karena mampu menghasilkan nilai efisiensi yang lebih tinggi dibandingkan dengan pelarut lainnya (Hossain et al., 2017). Hasil ekstraksi yang diperoleh selanjutnya dipekatkan dengan menggunakan *rotary vacuum evaporator*. Rendemen yang diperoleh untuk ekstrak daun tarum kering sebesar 18,8 %, ekstrak daun tarum basah sebesar 47, 6% dan untuk ekstrak basa sebesar 70%. Rendemen ekstrak daun tarum basah yang diperoleh lebih tinggi dibandingkan rendemen ekstrak daun tarum kering disebabkan pada ekstrak basah masih terdapat banyak kandungan air dibandingkan dengan ekstrak kering. Sementara itu rendemen yang dihasilkan pada ekstrak tradisional cukup tinggi hal ini dikarenakan adanya penambahan kapur pada proses ekstraksi.

2. Identifikasi senyawa

Daun tarum yang diekstraksi pada kondisi basa menunjukkan hasil positif saat direaksikan dengan peraksi H_2SO_4 dan $FeCl_3$ 5 % pada uji kandungan flavonoid. Pada uji golongan alkaloid hasil positif ditunjukkan pada pereaksi Mayer dan Wagner sedangkan pada pereaksi Liebermen-Burchard tidak menunjukkan hasil positif baik untuk uji steroid maupun terpenoid. Hal ini dikarenakan ekstraksi pH basa tidak mampu menarik senyawa tersebut.

Komponen senyawa yang terdapat pada ekstrak daun tarum basah dan daun tarum kering keduanya menunjukkan hasil positif pada pereaksi $FeCl_3$ dan NaOH untuk uji flavonoid. Pada uji alkaloid sampel basah menunjukkan hasil positif untuk semua jenis peraksi yang digunakan yaitu pereaksi Mayer, Wagner dan Dragondorff.

Namun pada ekstrak daun tarum kering hanya menunjukkan hasil positif pada pereaksi Mayer dan Wagner. Pada peraksi Liebermen-Burchard kedua ekstrak menunjukkan hasil positif untuk steroid. Hasil ini tidak berbeda jauh dengan penelitian sebelumnya. Kumar, et al pada tahun 2009 melakukan ekstraksi daun tarum menggunakan etanol dengan cara sokhlet, senyawa yang diperoleh diantaranya, flavonoid, alkaloid dan terpenoid.

3. Analisis spektrofotometer UV-Vis

Analisis kandungan senyawa dengan spektrofotometer UV-Vis diukur pada panjang gelombang 300-800 nm. Hasil penelitian pada ekstrak basa menunjukkan adanya penyerapan pada daerah UV dengan panjang gelombang 664.50 dengan absorbansi sebesar 2.141 terukur pada pH 8,6. Hasil analisis dapat dilihat pada Gambar 4.1

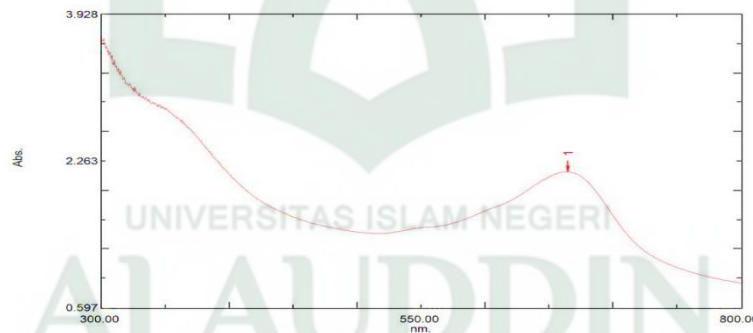

Gambar 4.1 Hasil Pengukuran UV-Vis Ekstrak Basa

Hasil tersebut mengarah pada spektrum pigmen tumbuhan yang disebut leuco indigo (Chanayath, et al, 2002 dan Laitonjam, et al, 2011). Leuco indigo merupakan zat warna yang berwarna biru yang dapat diperoleh dari proses perendaman tarum yang mengalami fermentasi dan oksidasi hingga terbentuk warna biru yang dapat mengendap bersama dengan kapur yang digunakan untuk membuat

warna menjadi lebih gelap (Suheryanto, 2012). Struktur Leuco indigo dapat dilihat pada Gambar 4.2

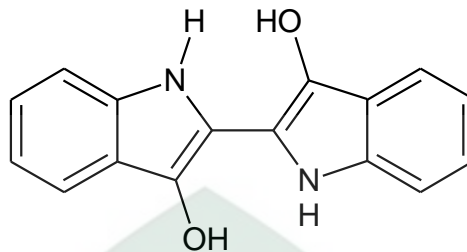

Leuco Indigo

Gambar 4.2 Struktur Leuco Indigo

Hasil analisis daun tarum kering menunjukkan serapan panjang gelombang maksimum pada daerah 365.50 dengan absorbansi 6.041, terukur pada pH 6,7 hasil pengukuran dapat dilihat pada Gambar 4.3



Gambar 4.3 Hasil Pengukuran UV-Vis Ekstrak Daun Tarum Kering

Hasil pengukuran ekstrak daun tarum kering menunjukkan kesesuaian dengan panjang gelombang maksimum zat warna indirubin. Perbedaan pelarut yang digunakan menyebabkan warna ekstrak yang diperoleh berwarna hijau kemerahan. Indirubin merupakan kelompok senyawa indigo yang berwarna merah yang larut pada pelarut polar seperti metanol (Chanayath, et al, 2002 dan Laitonjam, et al, 2011). Struktur indirubin dapat dilihat pada Gambar 4.4

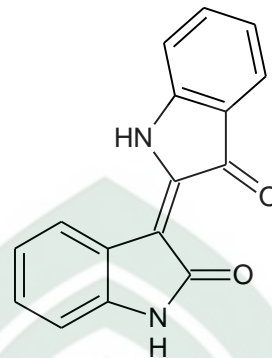

Indirubin

Gambar 4.4 Struktur Indirubin

Hasil analisis ekstrak daun tarum basah penyerapan maksimum pada panjang gelombang 406.50 dengan absorbansi sebesar 1.194 terukur pada pH 7,1 dapat dilihat pada Gambar 4.5

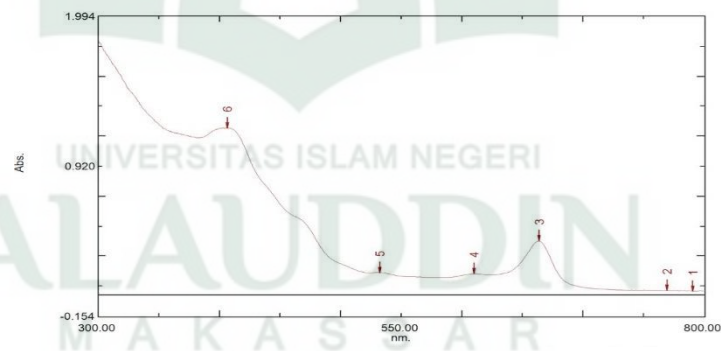
**Gambar 4.5** Hasil Pengukuran UV-Vis Ekstrak Daun Tarum basah

Hasil tersebut menunjukkan adanya pergeseran panjang gelombang bila dibandingkan dengan daun tarum kering dan daun tarum yang diekstrak pada kondisi basa. Pergeseran ini disebut pergeseran batokromik (Sastrahamidjojo, 30: 2013). Pergeseran batokromik terjadi apabila suatu sampel mengandung banyak senyawa

yang terdapat didalamnya, tumpukan senyawa yang memiliki ikatan jenuh mengakibatkan energi transisi menurun sehingga panjang gelombang yang diserap semakin besar. Hal ini disebabkan oleh banyaknya komponen senyawa yang terdapat pada daun tarum yang masih basah atau fresh dibandingkan dengan daun tarum yang telah dikeringkan yang memungkinkan adanya denaturasi atau kerusakan akibat adanya pemanasan, disamping itu pelarut yang digunakan juga mempengaruhi hasil tersebut. Namun, hasil pengukuran ini masih bersesuaian dengan zat warna indirubin (Chanayath, et al, 2002 dan Laitonjam, et al, 2011).

Ketiga ekstrak yang diukur menunjukkan penyerapan pada daerah UV-Vis. Penyerapan ini disebabkan oleh adanya gugus kromofor dan aoksokrom. Gugus kromofor merupakan gugus fungsi yang dapat menyerap radiasi elektromagnetik pada daerah UV dan Visibel. Gugus kromofor dan aoksokrom dapat mengalami delokalisasi elektron saat terkena sinar matahari yang menyebabkan terjadinya transisi elektron $\pi \rightarrow \pi^*$ dan transisi $n \rightarrow \pi^*$. Gugus aoksokrom tidak begitu berpengaruh terhadap penyerapan pada daerah UV. Namun, sangat berpengaruh pada penyerapan $-\text{OH}$, $-\text{OR}$, $-\text{NHR}$ sehingga gugus ini akan menyebabkan pergeseran panjang gelombang yang lebih tinggi saat berikatan dengan gugus kromofor (Supratman, 2010). Hasil ini terlihat pada daerah serapan ketiga ekstrak yang mengandung gugus $-\text{NH}$. Secara keseluruhan serapan bergeser kearah panjang gelombang yang lebih tinggi.

4. Analisis FT-IR

Identifikasi gugus fungsi menggunakan FTIR pada sampel daun Tarum diukur pada panjang gelombang 4000-400 cm^{-1} . Hasil pengukuran untuk sampel pada kondisi basa menunjukkan adanya pita serapan pada panjang gelombang 3453.20 cm^{-1} yang menunjukkan adanya gugus N-H, 1630.50 cm^{-1} adanya gugus N-H yang didukung oleh serapan pada panjang gelombang 1319.11 cm^{-1} yang menunjukkan adanya gugus C-H yang terikat pada amina, pada panjang gelombang 1461.71 cm^{-1} dan 1484.61 cm^{-1} menunjukkan adanya gugus CH_2 *bending* dan C=C aromatik (Gultom, dkk., 2017 dan Chanayath, et al, 2002). Hasil pengukuran dapat dilihat pada Gambar 4.6

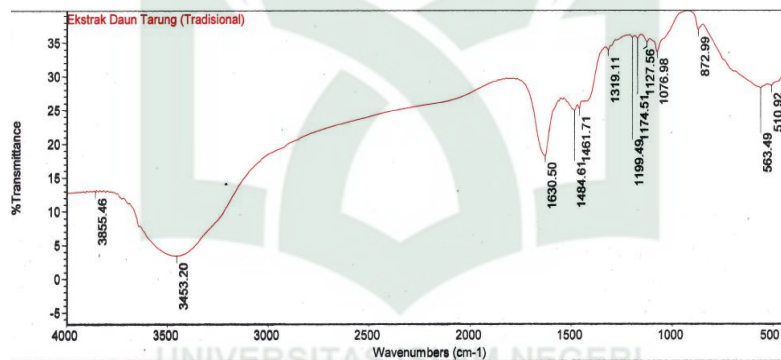

Gambar 4.6 Hasil Pengukuran FTIR Ekstrak Basa

Pada sampel kering yang ekstraksi dengan menggunakan pelarut etanol menunjukkan adanya pita serapan pada panjang gelombang 3403.19 cm^{-1} menunjukkan gugus fungsi N-H, 2928.97 cm^{-1} menunjukkan gugus C-H sp^3 , 1622.83 cm^{-1} menunjukkan gugus fungsi N-H dan pada 1350.73 cm^{-1} , menunjukkan adanya gugus C-H yang terikat pada amina, pada 1516.98 cm^{-1} , menunjukkan C=C aromatik, pada serapan 1456.34 cm^{-1} dan 1405.17 cm^{-1} , masing-masing menunjukkan gugus fungsi CH_3 dan CH_2 dan pada serapan 1071.86 cm^{-1} menunjukkan gugus fungsi C-O (Chanayath, et al, 2002). Hasil pengukuran dapat dilihat pada Gambar 4.7

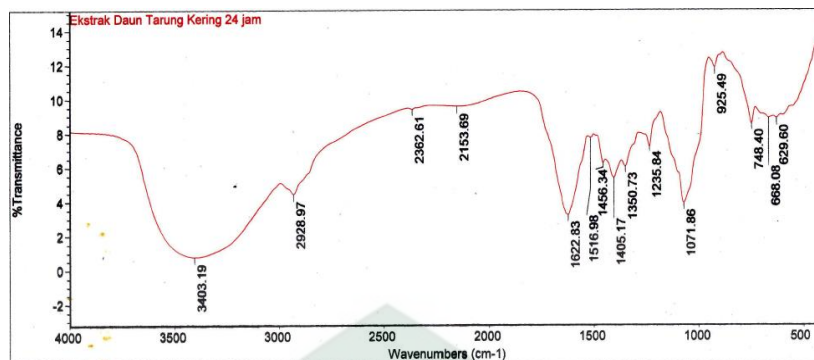

Gambar 4.7 Hasil Pengukuran FTIR Ekstrak Daun Tarum Kering

Untuk sampel basah pita serapan ditunjukkan pada panjang gelombang 3452.52 cm^{-1} menunjukkan gugus N-H, 2927.55 cm^{-1} menunjukkan gugus C-H sp^3 , pada serapan 1638.30 cm^{-1} , menunjukkan adanya gugus N-H yang didukung oleh serapan pada 1167.36 cm^{-1} , yang menunjukkan gugus CH yang terikat pada amina, 1464.07 cm^{-1} dan 1403.52 cm^{-1} masing-masing menunjukkan gugus CH_2 dan CH_3 (Chanayath, et al, 2002). Hasil pengukurang dapat dilihat pada Gambar 4.8

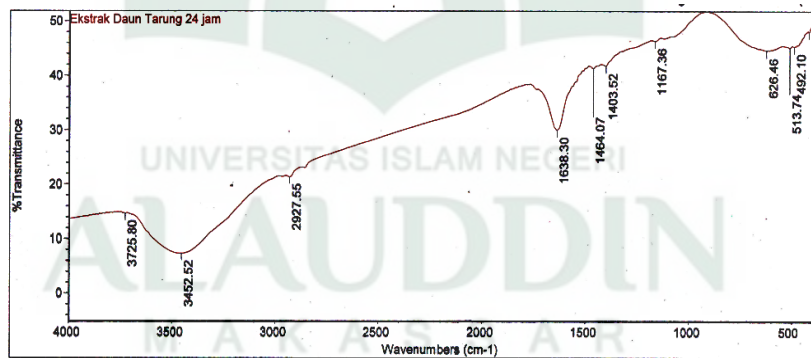

Gambar 4.8 Hasil Pengukuran FTIR Ekstrak Daun Tarum Basah

5. Preparasi rangkaian DSSC

Pembuatan rangkaian DSSC ini terdiri dari beberapa tahap yang diawali dari proses pembuatan lapisan semikonduktor dengan menggunakan TiO_2 yang dilarutkan dalam etanol. TiO_2 digunakan karena selain harga yang relatif murah, tidak bersifat toksik, TiO_2 juga tahan terhadap suhu panas dan memiliki aktifitas fotokatalitik yang cukup tinggi. Sedangkan pelarut etanol digunakan karena mampu larut dengan sempurna dengan TiO_2 menghasilkan TiO_2 dalam fase anatase (Widiyandari dan Agus, 2015) sehingga TiO_2 dapat menempel dengan baik pada elektroda kerja yaitu kaca ITO. Kaca ITO yang digunakan pada penelitian ini berukuran 2,5 cm x 2,5 cm. Kaca ITO berfungsi untuk meneruskan sinar matahari berupa foton hingga dapat diserap oleh *dye*. Kaca ITO ini memiliki resistensi sebesar 12 Ω . Pelapisan TiO_2 pada kaca ITO digunakan metode *doctor blade*. Metode ini digunakan karena biaya dan peralatan yang digunakan cukup murah dan sederhana serta memiliki efisiensi yang cukup baik (Aprilia dan Abdul, 2016). Proses *sintering* dilakukan pada suhu 300°C selama 1 jam agar TiO_2 dapat menempel dengan sempurna dan tidak ada lagi sisa pelarut pada TiO_2 . Selanjutnya, perendaman lapisan semikonduktor pada *dye* selama 1x24 jam agar *dye* dan TiO_2 dapat terikat secara sempurna.

Proses selanjutnya adalah pembuatan elektroda pembanding yang dilakukan dengan melapiskan karbon pada sisi resisten kaca ITO. Lapisan karbon diperoleh dari proses pemanasan kaca ITO di bawah lilin. Karbon berfungsi sebagai katalis yang berperan pada siklus rangkaian DSSC. Pada tahap akhir, setiap bagian disatukan dan dilakukan pengukuran arus dan tegangan di bawah sinar matahari menggunakan multimeter. Arus dan tegangan yang diperoleh akan dikonversi ke dalam nilai efisiensi.

6. Nilai efisiensi

Berdasarkan hasil pengukuran di peroleh V_{maks} yaitu sebesar 0,327 Volt, I_{maks} yaitu sebesar 0,038 miliamper dan daya yang diterima (P_{in}) yaitu sebesar 12,21 mWatt/cm². Dari data tersebut maka diperoleh nilai efisiensi pada ekstrak daun tarum kering yaitu sebesar 0.10%. Hasil yang diperoleh lebih besar dibandingkan penelitian yang dilakukan Rajan dan Cindrella (2019) yang menggunakan zat warna dari *Indigofera tinctoria* dengan metode ekstraksi soklet menghasilkan nilai efisiensi hanya 0.022%. Nilai efisiensi *dye* ini sangat dipengaruhi oleh metode ekstraksi dan pelarut yang digunakan (Rajan and Cidrella, 2019).

Nilai efisiensi yang diperoleh juga dipengaruhi oleh beberapa faktor lain diantaranya jenis molekul yang terdapat pada *dye*. Berdasarkan hasil uji fitokimia pada daun Tarum terdapat beberapa golongan senyawa terkandung didalamnya yaitu alkaloid, flavonoid dan steroid. Hasil ini didukung dengan hasil pengukuran dengan menggunakan UV-Vis yang mana diperoleh beberapa panjang gelombang dengan serapan yang berbeda-beda. Nilai serapan tertinggi berada pada daerah 365.50 nm yang merupakan daerah serapan senyawa indigo. Serapan yang banyak menunjukkan bahwa molekul yang terdapat dalam *dye* juga banyak karena banyaknya cahaya yang diserap. Hasil yang diperoleh lebih besar bila dibandingkan dengan penelitian Baharuddin, dkk (2015) yang menggunakan daun jati yang diindikasikan mengandung senyawa antosianin dari fraksi metanol:n-heksan hasil yang diperoleh yaitu 0,05127% dan juga penelitian Maming, et al (2017) yang menggunakan ekstrak buah cabe merah dari fraksi metanol: n-heksan efisiensi yang dihasilkan yaitu 0,034%. Sehingga diindikasikan bahwa kemampuan suatu senyawa untuk menyerap cahaya pada panjang gelombang tertentu dan jenis senyawa yang terdapat pada *dye*

mempengaruhi nilai efisiensi yang dihasilkan. Selain itu kemampuan TiO_2 mengikat zat warna juga memberikan dampak terhadap nilai efisiensi yang dihasilkan. Pada penelitian ini digunakan TiO_2 pada fase anatase. Hasil yang diperoleh lebih rendah bila dibandingkan dengan penelitian yang dilakukan oleh Sathyajothi, et al (2017) yang menggunakan TiO_2 fase anatase dengan *dye* dari henna dan akar bit, efisiensinya masing-masing sebesar 1.08 dan 1.3%. Hal ini diduga pada penelitian zat warna tidak terikat dengan baik pada permukaan TiO_2 , dan adanya perbedaan jenis komponen senyawa pada *dye* yang digunakan sehingga nilai yang diperoleh lebih rendah.

Pada ekstrak daun tarum basah V_{maks} yaitu 0,230 Volt, I_{maks} yaitu 0,409 miliampere dan daya yang diterima (P_{in}) sebesar 12,708 mWatt/m² sehingga dihasilkan nilai efisiensi sebesar 0.74%. Jika dibandingkan dengan ekstrak daun tarum kering nilai arus yang diperoleh lebih tinggi sehingga efisiensi dari ekstrak daun basah yang dihasilkan juga lebih besar. Sehingga dapat diindikasikan bahwa nilai arus memiliki pengaruh yang lebih besar dibandingkan nilai tegangan terhadap nilai efisiensi. Bila dibandingkan dengan penelitian Rajan dan Cindrella (2019) yang menggunakan zat warna dari *Indigofera tinctoria* dengan menggunakan metanol dingin, efisiensi yang dihasilkan 0,114%. Efisiensi tertinggi diperoleh pada *dye* yang diekstrak dengan menggunakan sampel basah. Hal ini disebabkan karena pada sampel yang diekstrak secara langsung memiliki komponen senyawa yang lebih banyak dan belum mengalami denaturasi sebagaimana sampel yang dikeringkan dibawah sinar matahari yang memiliki nilai efisiensi yang lebih rendah. Pada hasil pengukuran UV-Vis serapan tertinggi diperoleh pada panjang gelombang 406.5 nm yang juga

merupakan daerah serapan senyawa indigo. Bila dibandingkan dengan ekstrak daun tarum kering hasilnya lebih besar.

Pada ekstrak basa diperoleh nilai V_{maks} sebesar 0,297 volt, I_{maks} 0,253 miliampere, daya yang diterima sebesar $12,386 \text{ mWatt/m}^2$ dan menghasilkan nilai efisiensi sebesar 0.61%. Hasil ini lebih rendah dibandingkan dengan pada ekstrak daun tarum basah selain karena perbedaan struktur senyawa dari keduanya, nilai arus yang diperoleh dari ekstrak basa ini juga lebih kecil. Berdasarkan hasil uji UV-Vis hanya terdapat satu panjang gelombang yang diperoleh yaitu pada daerah 664.5 nm dengan absorbansi sebesar 2.141 yang berdasarkan hasil uji FTIR menunjukkan bahwa senyawa ini merupakan leuco indigo yang berwarna biru. Hasil yang diperoleh lebih besar bila dibandingkan dengan penelitian Magaraphan and Jaruwat (2013) yang menggunakan ZnO sebagai lapisan semikonduktor dan *dye* dari kayu secang, daun mengkudu, *safflower* dan beras hitam. Nilai efisiensi yang dihasilkan masing-masing hanya sebesar 0.00165%, 0.05865%, 0,00007% dan 0.00015%.

Berdasarkan hasil yang diperoleh maka diperoleh dapat disimpulkan bahwa pada ekstrak sampel basah dan kering menunjukkan, semakin besar pH dan nilai panjang gelombang maksimum yang dihasilkan maka, nilai efisiensi yang dihasilkan akan semakin besar meskipun komponen penyusun senyawa yang ada di dalamnya sama. Selanjutnya pada ekstrak sampel basah dan kering senyawa yang diduga yang diduga memiliki kandungan senyawa indirubin serta ekstrak basa yang mengandung senyawa leuco indigo memiliki pengaruh terhadap nilai efisiensi yang dihasilkan. Selain perbedaan gugus fungsi, perbedaan jenis pelarut, ternyata perbedaan kondisi pH sangat berpengaruh pada hasil efisiensi DSSC. Seperti pada ekstrak sampel kering

dan ekstrak basah, dimana ekstrak sampel basah menghasilkan nilai panjang gelombang maksimum dan nilai efisiensi yang lebih tinggi.

7. Analisis SEM

Analisis morfologi lapisan semikonduktor DSSC dilakukan dengan menggunakan SEM. Hasil analisis pada ekstrak daun tarum dapat dilihat pada Gambar 4.9

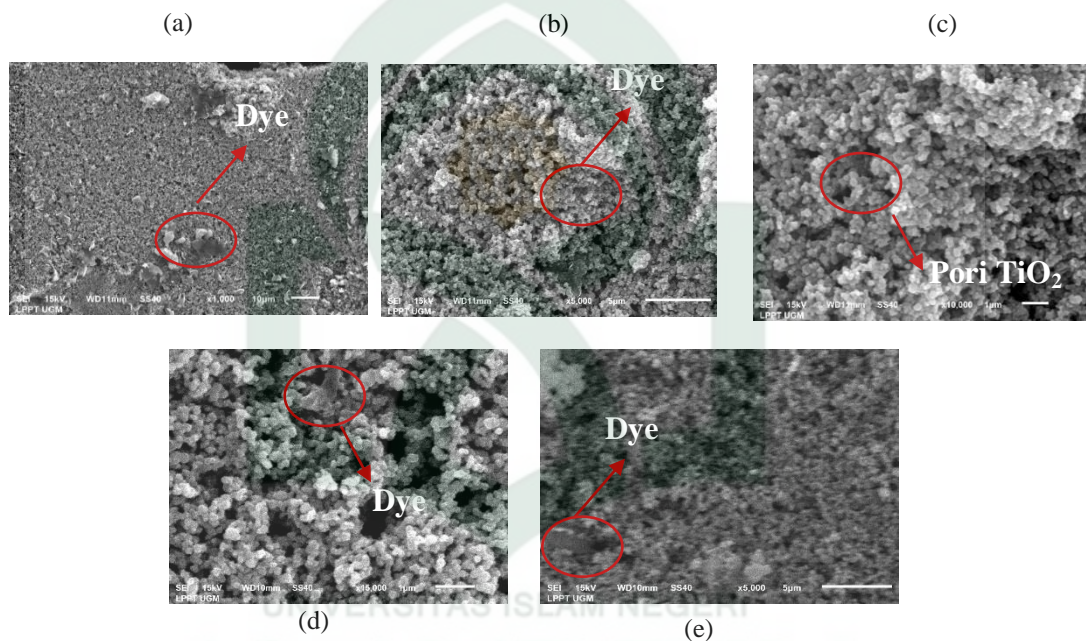

Gambar 4.9 Hasil Analisis SEM (a,b,c) ekstrak daun tarum kering, (d) ekstrak basah dan (e) ekstrak daun tarum tradisional

Analisis morfologi dengan perbesaran 10 μm dapat dilihat pada Gambar 4.9a. Terlihat gumpalan yang menunjukkan *dye* yang terikat pada permukaan TiO₂. Begitupun pada Gambar 4.9b dengan perbesaran 5 μm menunjukkan *dye* yang berada pada permukaan lapisan semikonduktor, Gambar 4.9c menunjukkan morfologi dari TiO₂ yang berbentuk amorf pada perbesaran 1 μm. Gambar 4.9d menunjukkan morfologi *dye* dan TiO₂ dari ekstrak daun tarum basah pada perbesaran 1 μm dan

Gambar 4.9e menunjukkan morfologi *dye* dan TiO_2 dari ekstrak daun tarum basa pada perbesaran 5 μm .

Hasil tersebut menunjukkan bahwa dari ketiga ekstrak yang digunakan penyerapan *dye* tidak merata pada lapisan TiO_2 . Hasil ini juga terjadi pada penelitian yang dilakukan oleh Maming, dkk (2017) yang menunjukkan bahwa TiO_2 yang terikat dengan *dye* dapat terlihat dalam bentuk gumpalan. *Dye* yang tidak terabsorpsi secara merata oleh TiO_2 dipengaruhi oleh gugus fungsi yang terdapat pada suatu zat warna. Berdasarkan hasil uji fitokimia, FTIR dan UV-Vis, kandungan senyawa daun tarum yang diduga indigo pada dasarnya sudah mampu berikatan dengan baik pada TiO_2 untuk menghasilkan homogenitas permukaan sel yang baik. Namun faktor lain seperti ukuran partikel TiO_2 dan proses pemanasan dapat menurunkan efektivitas absorpsi *dye* oleh TiO_2 . Ukuran partikel yang terlalu besar mengakibatkan penyerapan terhadap zat warna menjadi lebih sedikit sehingga akan menurunkan nilai efisiensi sel (Baharuddin, dkk: 2015). Di sisi lain, pemanasan juga berperan penting. Proses pemanasan yang baik adalah apabila dilakukan secara perlahan dalam waktu sekitar 60 menit.

BAB V

PENUTUP

A. Kesimpulan

Kesimpulan yang diperoleh pada penelitian ini yaitu:

1. Golongan senyawa yang terdapat dalam daun tarum yang berperan sebagai *sensitizer* yaitu indigo.
2. Nilai efisiensi dari ekstrak basa, ekstraksi sampel basah dan ekstraksi sampel kering masing-masing sebesar 0.61%, 0.74% dan 0.10 %.

B. Saran

Pada penelitian selanjutnya sebaiknya digunakan metode *spin coating* pada pelapisan TiO₂ karena dapat menghasilkan lapisan TiO₂ yang homogen sehingga *dye* dapat menempel secara merata pada permukaan TiO₂.

DAFTAR PUSTAKA

Al-Qur'an Al-Karim

Abdullah, M. *Tafsir Ibnu Katsir Jilid 5*. Jakarta: Pustaka Imam Asy-Syafi'i. 2008.

Aisyah., Putri.K.A., Suriani., Iswadi dan A. Ilyas. "Pengaruh Kandungan Senyawa pada Ekstrak Daun Ketapang n-Heksan, Etil Asetat, Metanol dan Campuran Terhadap Nilai Efisiensi Dye Sensitized Solar Cell (DSSC)". *Al-kimia* 5, no. 2 (2017): h. 170-180.

Al-Alwani, M. A. M. "Performance of Strelitzia reginae Flowers Dye as Sensitizer for New Dye-Sensitized Solar Cell Fabrication." *Ihsciconf* (2017):h. 12–25.

Al-Alwani, M. A. M., Abu Bakar Mohamad., Norasikin A.Ludin., Abd. Amir H. Kadhum and Kamaruzzaman Sopian. "Dye-sensitized solar cells: Development, Structure, Operation Principles, Electron Kinetics, Characterisation, Synthesis Materials and Natural Photosensitisers," *Renewable and Sustainable Energy Reviews* 65 (2016):h. 183–213.

Aprilla, Winda Risky dan Abdul Haris. "Sintesis Semikonduktor TiO₂ serta Aplikasinya pada Dye-Sensitized Solar Cell (DSSC) Menggunakan Dye Indigo Carmine". *Kimia Sains dan Aplikasi* 19, no.3 (2016): h. 111 – 117.

Atun, S. "Metode Isolasi Dan Identifikasi Struktur Senyawa Organik Bahan Alam". *Konservasi Cagar Budaya Borobudur* 8, no.2 (2014) 53-61.

Awalia, N.R., Nurhayati HS Arifin dan Kaswanto. "Kajian Karakter Pembentuk Lanskap Budaya Masyarakat Adat Kajang di Sulawesi Selatan" *Lanskap Indonesia* 9, no.2 (2017): h. 91-100.

Badan Pengkajian dan Penerapan Teknologi, "Outlook Energi Indonesia 2017 Inisiatif Pengembangan Teknologi Energi Bersih. 2017.

Bagher, A. M., Mirzaei Mahmoud Abadi Vahid dan Mirhabibi Mohsen. "Types of Solar Cells and Application Types of Solar Cells and Application," *American Journal of Optics Photonics* 3, no.6 (2015):h.94-113.

Baharuddin, A., Saokani, J. dan Risnah, I. A. "Karakterisasi Zat Warna Daun Jati (*Tectona grandis*) Fraksi Metanol : N -Heksana Sebagai Photosensitizer Pada Dye Sensitized Solar Cell," *Chimica Et Natura Acta* 3, no.1 (2015): h. 37–41.

Basuki., Suyitni dan Budi Kristiawa. "Absorbance and Electrochemical Properties of Natural Indigo Dye". *AIP Conference Proceedings* (2018):h.1-5.

Bhogaita, M., Sachin Yadav., Akash Umesh Bhanushali., Ali Asgar Parsola and R. Pratibha Nalini. "Recent Advances in Hybrid Solar Cells Based on Natural Dye Extracts from Indian Plant Pigment as Sensitizers," *Solar Energy* 137, (2016):h. 212–224.

Chanayath, N., Sorasak Lhieochaiphant and Suree Phutrakul. "Pigment Extraction Techniques from the Leaves of *Indigofera tinctoria* Linn. and *Baphicacanthus*

- cusia* Brem. and Chemical Structure Analysis of Their Major Components". *CMU Journal*, 1, no.2 (2002) h.149 -160.
- Chang, H. and Yu-Jen Lo. "Pomegranate leaves and mulberry fruit as natural sensitizers for dye-sensitized solar cells," *Solar Energy* 84 no.10 (2010): h. 1833–1837.
- Chang, H., Mu-Jung Kao., Tien-Li Chen., Chih-Hao Chen., Kun-Ching Cho and Xuan-Rong Lai. "Characterization of Natural Dye Extracted from Wormwood and Purple Cabbage for Dye-Sensitized Solar Cells," *International Journal of Photoenergy* (2013):h.1-8.
- Ghann, W., Hyeonggon Kang, Tajbik Sheikh, Sunil Yadav, Tulio Chavez-Gil, Fred Nesbitt and Jamal Uddin. "Fabrication , Optimization and Characterization of Natural Dye Sensitized Solar Cell," *Nature Publishing Group*. (2017):h. 1–12.
- Gu, P., Dingyu Yang., Xinghua Zhu., Hui Sun., Peihua Wangyang., Jitao Li and Haibo Tian. "Influence of Electrolyte Proportion on the Performance of Dye-Sensitized Solar Cells," *AIP Advances* 7,no.10 (2017):h.1-8.
- Gultom, Jelita., Midun Siagian, Ucok Jhon Royagus Tamba, Jecky Bukit dan Murniaty Simorangkir. "Ekstrak daun salaon (*Indigofera tinctoria* L) sebagai pewarna alami ulos dalam upaya pelestarian kearifan lokal budaya batak". *Pendidikan Kimia*, 9, no. 2 (2017) h. 293-298.
- Hao, S. Jihuai Wu., Yunfang Huan and Jianming Lin. "Natural dyes as photosensitizers for dye-sensitized solar cell,". *Solar Energy* 80, (2006):h. 209–214.
- Hao, X., Haizhong An., Hai Qi and Xiangyun Gao. "Evolution of the Exergy Flow Network Embodied in the Global Fossil Energy Trade: Based on Complex Network," *Applied Energy* 162, (2016): h. 1515–1522.
- Hug, H., Michael Bader, Peter Mair and Thilo Glatzel. "Biophotovoltaics : Natural Pigments in Dye-Sensitized Solar Cells." *Applied Energy* 115, (2014):h. 216–225.
- Harbone, J.B. Phytochemical Methode. Terj. Kosasih Padmawinata dan Iwang Soediro. *Metode Fitokimia: Penuntun Cara Modrn Menganalisis Tumbuhan*. Bandung: ITB, 1987.
- Hossain, Md. K., M. Firoz Pervez, M. N. H. Mia, A. A. Mortuza, M. S. Rahaman, M. R. Karim, Jahid M. M. Islam, Farid Ahmed and Mubarak A. Khan. "Effect of Dye Extracting Solvents and Sensitization Time on Photovoltaic Performance of Natural Dye Sensitized Solar Cells". *Results in Physics* 7 (2017): h.1516–1523.
- Jasim, Khalil Ebrahim., Shawqi Al-Dallaland and Awatif M. Hassan. "Henna (*Lawsonia inermis* L.) Dye-Sensitized Nanocrystalline Titania Solar Cell". *Journal of Nanotechnology* (2012): h. 1-6.
- Kadiman, K. *Indonesia 2005 - 2025 Buku Putih*. (2006): h. 1–100.
- Koyama, Y., Yoshinori Kakitani and Hiroyoshi Nagae. "Mechanisms of Suppression and Enhancement of Photocurrent/Conversion Efficiency in Dye-Sensitized

- Solar-Cells Using Carotenoid and Chlorophyll Derivatives as Sensitizers,” *Molecules* (2012):h. 2188–2218.
- Kumar, A.S.R., Gandhimathi, L.S., Mohana, N., and Rahul, K.C.K. "Evaluation of the antinociceptive properties from *Indigofera tinctoria* L extracts". *Journal of Pharmaceutical Sciences and Research*, 1, no.2 (2009) h. 31-37.
- Lagref, J. J., M. K.Nazeeruddin and M.Grätzel “Artificial photosynthesis based on dye-sensitized nanocrystalline TiO₂solar cells”. *Inorganica Chimica Acta*, 361, no.3 (2008):h. 735–745.
- Laitonjam, W.S. and Wangkheirakpam, S.D. "Comparative study of the major components of the indigo dye obtained from *Strobilanthes flaccidifolius* Nees. and *Indigofera tinctoria* Linn". *International Journal of Plant Physiology and Biochemistry*, 3 no.7 (2011) h.108-116.
- Leite, S.P., Jeymesson Raphael Cardoso Vieira, Paloma Lys de Medeiros, Roberta Maria Pereira Leite, Vera Lucia de Menezes Lima, Haroudo Satiro Xavier and Edeltrudes de Oliveira Lima. "Antimicrobial Activity of *Indigofera suffruticosa*" *eCAM* 3, no. 2 (2006): h.261-265.
- Ludin, N. A., A.M. Al-Alwani Mahmoud, Abu Bakar Mohamad, Abd. Amir H.Kadhum, Kamaruzzaman Sopian and Nor Shazlinah Abdul Karim. “Review on the Development of Natural Dye Photosensitizer for Dye-Sensitized Solar Cells,” *Renewable and Sustainable Energy Reviews* (2014): h. 386–396.
- Magaraphan, R. and Jaruwan Joothamongkhon. “Performance of Dye-Sensitized Solar Cells Using ZnO-Natural Dyes from Sappan Wood, Noni Leaves, Safflower and Black Rice,” *Advanced Materials Research* (2013):h. 25–29.
- Maming, M. S, Aisyah, Suriani, Iswadi “Photosensitizer dari Fraksi Metanol: N-Heksana Buah Cabe Merah (*Capsicum Annum* L.)”. *Al-Kimia* 5, no. 1 (2017):h. 31–38.
- Mphande, B. C. and Alexander Pogrebnoi. “Impact of Extraction Methods upon Light Absorbance of Natural Organic Dyes for Dye Sensitized Solar Cells Application,” *Journal of Energy and Natural Resources*, 3, no.3 (2014)h. 38-45.
- Narayan, M. dan A. Raturi. “Investigation of Some Common Fijian Flower Dyes as Photosensitizers for dye Sensitized Solar Cells,” *Applied Solar Energy* 47, no.2 (2011):h. 112–117.
- Nasruddin., M.Idrus Alhamid, Yunus Daud, Arief Surachman, Agus Sugiyono, H.B. Aditya and T.M.I.Mahlia. “Potential of Geothermal Energy for Electricity Generation in Indonesia: A Review,” *Renewable and Sustainable Energy Reviews* 53, (2016): h. 733–740.
- O’Regan, B. and M. Gratzel. “A Low-Cost, High-Efficiency Solar-Cell Based on Dye-Sensitized Colloidal TiO₂ Films,” *Nature*, 353, no.6346 (1991) h. 737–740.
- Patrocínio, A.O.T., S.K. Mizoguchi, L.G. Paterno, C.G. Garcia and N.Y.M. Iha. “Efficient and Low Cost Devices for Solar Energy Conversion: Efficiency and Stability of Some Natural-Dye-Sensitized Solar Cells,” *Synthetic Metals*

- (2009): h. 2342–2344.
- Putra, A.A.B., N.W. Bogoriani, N.P. Diantariani and N.L.U. Sumadewi. "Ekstraksi Zat Warna Alam Dari Bonggol Tanaman Pisang (*Musa Paradiasciaca* L.) Dengan Metode Maserasi, Refluks dan Sokletasi" *Al-Kimia* 8, no.1 (2014):h. 113-119.
- Rahman, T.U., Muhammad Aurang Zeb, Wajiha Liaqat, Muhammad Sajid, Sajjad Hussain and M. Iqbal Choudhary. "Phytochemistry and pharmacology of Genus Indigofera: A review," *Records of Natural Products*, 12, no.1 (2018): h. 1–13.
- Rajan, Aneesiya K., and L. Cindrella. "Studies On New Natural Dye Sensitizers From Indigofera Tinctoria In Dyesensitized Solar Cells". *Optical Materials*, 88 (2019) h. 39–47.
- Richhariya, G., Anil Kumar, Perapong Tekasakul and Bhupendra Gupta.. "Natural Dyes for Dye Sensitized Solar Cell: A Review," *Renewable and Sustainable Energy Reviews* (2017): h. 705–718.
- Risnah, Indah Ayu., Aisyah, Jawiana Saokani dan Iswadi. "The Photosensitizer from the Basic Dye Extract of the Skin Fruit of Eggplant (*Solanum melongena* L.)". *Al-kimia* 6, no. 1 (2018): h1-9.
- Sastrohamidjojo, Hardjono. *Dasar-Dasar Spektroskopi.*: Yogyakarta: Universitas Gajah Mada, 2013.
- Sathyajothi, S., R. Jayavel and A. Clara Dhanemozhi. "The Fabrication of Natural Dye Sensitized Solar Cell (Dssc) based on TiO₂ Using Henna and Beetroot Dye Extracts," *Materials Today: Proceedings* 4, no.2 (2017): h. 668–676.
- Shalini, S., R. Bala Sundara Prabhu, S. Prasanna, Tapas K.Mallick and S.Senthilarasu. "Review on Natural Dye Sensitized Solar Cells: Operation, Materials and Methods," *Renewable and Sustainable Energy Reviews* 51, (2015):h. 1306–1325.
- Shihab, M Quraish. *Tafsir Al-Misbah Pesan, Kesan dan Keserasian Al-qur'an Volume 11*. Jakarta: Lentera Hati, 2002.
- Shihab, M Quraish. *Tafsir Al-Misbah Pesan, Kesan dan Keserasian Al-qur'an Volume 15*. Jakarta: Lentera Hati, 2002.
- Singh, Ram Prakash., KK Agarwal and RB Singh. "Extraction and Characterization Of *Butea monosperma* (Lam.) Kuntze Flower Petals Dye For Its Uses in the Colouration Of Food, Pharmaceutical and Textile Industries". *International Journal of Pharmaceutical Science and Research* 2, no. 5 (2017): h 1-3.
- Skoog, D.A. and D.M. West. *Prin-ciples of instrumental analysis*. Holt, Rinehart and Winston, Inc., New York. 1971.
- Suheryanto, D. *Optimasi waktu fermentasi pembuatan zat warna alam indigo (Indigofera tinctoria)*. Teknik Kimia UPN: Surabaya.(2012) h. 1-7.
- Supratman, Unang. *Elusidasi Struktur Organik*. Bandung: Unpad, 2010.
- Wahab, Nur Hasbi., Aisyah dan Suriani. "Karakterisasi Zat Warna Tomat (*Solanum*

Lycopersicum) Fraksi Metanol:n-Heksan Sebagai *Photosensitizer* Pada *Dye Sensitized Solar Cell* (DSSC). *Al-kimia* 4, no. 2 (2017): h.43-54.

Widiyandari, Hendri dan Agus Purwanto. "Sintesa Nanofiber Titanium Dioksida (TiO_2) Anatase Menggunakan Metode *Electrospinning*", *Reaktor*, 15, no.4 (2015) h. 248-252.

Zhou, H., Liqiong Wu, Yurong Gao and Tingli Ma. "Dye-Sensitized Solar Cells Using 20 Natural Dyes as Sensitizers," *Journal of Photochemistry and Photobiology A: Chemistry* 219, no.2-3 (2011): h. 188-194.

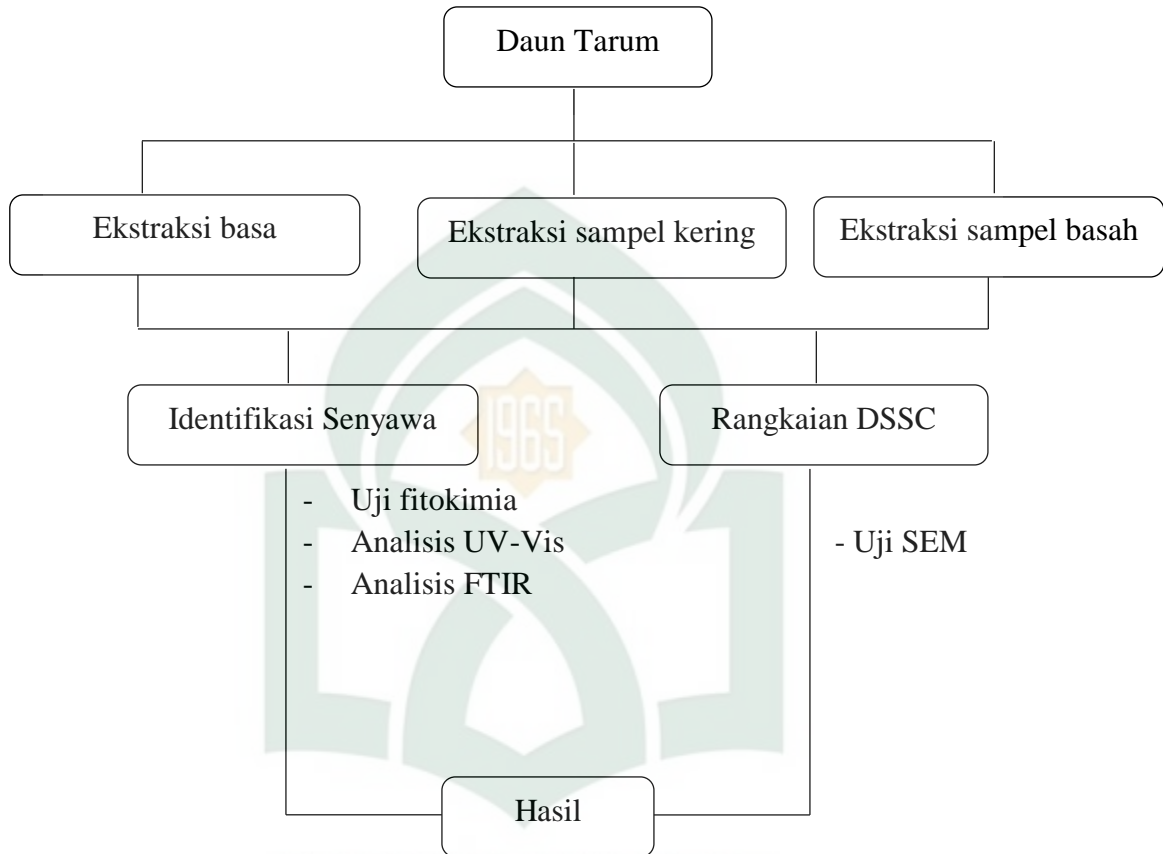

LAMPIRAN**Lampran 1 : Bagan Kerja Penelitian**

Lampiran 2: Data Hasil pengukuran Nilai Arus dan tegangan

Tabel pengukuran arus dan tegangan ekstrak daun tarum kering

V (mV)	V (V)	I (μ A)	I (mA)	P mWatt/cm ²)	Lux	Lux*100	Pin = 0,000146412884333821 * (Lux*100)
545	0.545	0	0	0	720	72000	10.54172767
545	0.545	6	0.006	0.00327	720	72000	10.54172767
543	0.543	6	0.006	0.003258	800	80000	11.71303075
541	0.541	6	0.006	0.003246	836	83600	12.24011713
540	0.54	6	0.006	0.00324	840	84000	12.29868228
538	0.538	6	0.006	0.003228	839	83900	12.284041
536	0.536	6	0.006	0.003216	839	83900	12.284041
535	0.535	7	0.007	0.003745	836	83600	12.24011713
534	0.534	7	0.007	0.003738	838	83800	12.26939971
532	0.532	7	0.007	0.003724	837	83700	12.25475842
531	0.531	7	0.007	0.003717	837	83700	12.25475842
529	0.529	7	0.007	0.003703	838	83800	12.26939971
526	0.526	7	0.007	0.003682	838	83800	12.26939971
525	0.525	8	0.008	0.0042	838	83800	12.26939971
522	0.522	8	0.008	0.004176	838	83800	12.26939971
517	0.517	9	0.009	0.004653	838	83800	12.26939971
512	0.512	10	0.01	0.00512	838	83800	12.26939971
509	0.509	10	0.01	0.00509	838	83800	12.26939971
507	0.507	11	0.011	0.005577	840	84000	12.29868228
495	0.495	11	0.011	0.005445	837	83700	12.25475842
493	0.493	12	0.012	0.005916	840	84000	12.29868228
492	0.492	12	0.012	0.005904	838	83800	12.26939971
489	0.489	12	0.012	0.005868	837	83700	12.25475842
486	0.486	13	0.013	0.006318	838	83800	12.26939971
485	0.485	13	0.013	0.006305	838	83800	12.26939971
481	0.481	13	0.013	0.006253	838	83800	12.26939971
471	0.471	15	0.015	0.007065	838	83800	12.26939971
462	0.462	16	0.016	0.007392	836	83600	12.24011713
461	0.461	16	0.016	0.007376	836	83600	12.24011713
445	0.445	19	0.019	0.008455	836	83600	12.24011713
412	0.412	24	0.024	0.009888	837	83700	12.25475842
383	0.383	27	0.027	0.010341	834	83400	12.21083455
365	0.365	27	0.027	0.009855	834	83400	12.21083455

360	0.36	30	0.03	0.0108	838	83800	12.26939971
327	0.327	38	0.038	0.012426	834	83400	12.21083455
257	0.257	38	0.038	0.009766	834	83400	12.21083455
211	0.211	49	0.049	0.010339	833	83300	12.19619327
211	0.211	50	0.05	0.01055	832	83200	12.18155198
129	0.129	58	0.058	0.007482	832	83200	12.18155198
14	0.014	81	0.081	0.001134	832	83200	12.18155198
8	0.008	82	0.082	0.000656	832	83200	12.18155198
0	0	82	0.082	0	832	83200	12.18155198
Daya rata-rata				0.012426			

Tabel pengukuran arus dan tegangan ekstrak daun tarum basah

V (mV)	V (V)	I (μA)	I (mA)	P (mWatt/cm ²)	Lux	Lux*100	Pin = 0,000146412884333821 * (Lux*100)
508	0.508	0	0	0	879	87900	12.86969253
508	0.508	5	0.005	0.00254	879	87900	12.86969253
506	0.506	5	0.005	0.00253	879	87900	12.86969253
505	0.505	5	0.005	0.002525	877	87700	12.84040996
504	0.504	5	0.005	0.00252	878	87800	12.85505124
503	0.503	5	0.005	0.002515	877	87700	12.84040996
502	0.502	5	0.005	0.00251	876	87600	12.82576867
501	0.501	5	0.005	0.002505	877	87700	12.84040996
500	0.5	5	0.005	0.0025	874	87400	12.79648609
499	0.499	6	0.006	0.002994	873	87300	12.7818448
498	0.498	6	0.006	0.002988	874	87400	12.79648609
497	0.497	7	0.007	0.003479	875	87500	12.81112738
496	0.496	7	0.007	0.003472	875	87500	12.81112738
495	0.495	7	0.007	0.003465	874	87400	12.79648609
494	0.494	7	0.007	0.003458	876	87600	12.82576867
493	0.493	7	0.007	0.003451	872	87200	12.76720351
492	0.492	7	0.007	0.003444	875	87500	12.81112738
491	0.491	7	0.007	0.003437	874	87400	12.79648609
490	0.49	7	0.007	0.00343	873	87300	12.7818448
489	0.489	7	0.007	0.003423	874	87400	12.79648609
489	0.489	8	0.008	0.003912	874	87400	12.79648609
488	0.488	8	0.008	0.003904	874	87400	12.79648609
487	0.487	8	0.008	0.003896	876	87600	12.82576867
486	0.486	8	0.008	0.003888	872	87200	12.76720351
484	0.484	9	0.009	0.004356	874	87400	12.79648609

483	0.483	9	0.009	0.004347	874	87400	12.79648609
482	0.482	10	0.01	0.00482	845	84500	12.37188873
481	0.481	10	0.01	0.00481	873	87300	12.7818448
480	0.48	10	0.01	0.0048	874	87400	12.79648609
479	0.479	10	0.01	0.00479	874	87400	12.79648609
477	0.477	10	0.01	0.00477	874	87400	12.79648609
477	0.477	11	0.011	0.005247	874	87400	12.79648609
476	0.476	11	0.011	0.005236	875	87500	12.81112738
476	0.476	12	0.012	0.005712	875	87500	12.81112738
475	0.475	12	0.012	0.0057	875	87500	12.81112738
474	0.474	13	0.013	0.006162	875	87500	12.81112738
473	0.473	13	0.013	0.006149	870	87000	12.73792094
472	0.472	13	0.013	0.006136	875	87500	12.81112738
471	0.471	13	0.013	0.006123	873	87300	12.7818448
470	0.47	14	0.014	0.00658	876	87600	12.82576867
469	0.469	14	0.014	0.006566	873	87300	12.7818448
468	0.468	15	0.015	0.00702	876	87600	12.82576867
467	0.467	15	0.015	0.007005	872	87200	12.76720351
466	0.466	16	0.016	0.007456	873	87300	12.7818448
464	0.464	16	0.016	0.007424	874	87400	12.79648609
463	0.463	16	0.016	0.007408	874	87400	12.79648609
463	0.463	17	0.017	0.007871	873	87300	12.7818448
462	0.462	19	0.019	0.008778	873	87300	12.7818448
460	0.46	19	0.019	0.00874	873	87300	12.7818448
458	0.458	21	0.021	0.009618	872	87200	12.76720351
458	0.458	23	0.023	0.010534	972	97200	14.23133236
456	0.456	23	0.023	0.010488	872	87200	12.76720351
455	0.455	25	0.025	0.011375	872	87200	12.76720351
455	0.455	28	0.028	0.01274	872	87200	12.76720351
453	0.453	28	0.028	0.012684	873	87300	12.7818448
451	0.451	30	0.03	0.01353	873	87300	12.7818448
450	0.45	31	0.031	0.01395	872	87200	12.76720351
448	0.448	33	0.033	0.014784	872	87200	12.76720351
447	0.447	34	0.034	0.015198	872	87200	12.76720351
445	0.445	34	0.034	0.01513	873	87300	12.7818448
443	0.443	38	0.038	0.016834	870	87000	12.73792094
440	0.44	39	0.039	0.01716	873	87300	12.7818448
438	0.438	39	0.039	0.017082	872	87200	12.76720351
438	0.438	40	0.04	0.01752	872	87200	12.76720351

435	0.435	40	0.04	0.0174	872	87200	12.76720351
435	0.435	44	0.044	0.01914	872	87200	12.76720351
432	0.432	44	0.044	0.019008	874	87400	12.79648609
430	0.43	46	0.046	0.01978	872	87200	12.76720351
428	0.428	48	0.048	0.020544	872	87200	12.76720351
428	0.428	51	0.051	0.021828	872	87200	12.76720351
425	0.425	51	0.051	0.021675	871	87100	12.75256223
422	0.422	54	0.054	0.022788	871	87100	12.75256223
418	0.418	59	0.059	0.024662	870	87000	12.73792094
412	0.412	66	0.066	0.027192	870	87000	12.73792094
411	0.411	66	0.066	0.027126	870	87000	12.73792094
410	0.41	66	0.066	0.02706	872	87200	12.76720351
408	0.408	66	0.066	0.026928	871	87100	12.75256223
408	0.408	69	0.069	0.028152	871	87100	12.75256223
407	0.407	69	0.069	0.028083	871	87100	12.75256223
406	0.406	69	0.069	0.028014	871	87100	12.75256223
404	0.404	69	0.069	0.027876	872	87200	12.76720351
403	0.403	75	0.075	0.030225	872	87200	12.76720351
395	0.395	75	0.075	0.029625	872	87200	12.76720351
390	0.39	86	0.086	0.03354	870	87000	12.73792094
381	0.381	95	0.095	0.036195	873	87300	12.7818448
377	0.377	101	0.101	0.038077	872	87200	12.76720351
376	0.376	101	0.101	0.037976	869	86900	12.72327965
370	0.37	108	0.108	0.03996	867	86700	12.69399707
359	0.359	124	0.124	0.044516	870	87000	12.73792094
338	0.338	157	0.157	0.053066	870	87000	12.73792094
330	0.33	175	0.175	0.05775	870	87000	12.73792094
300	0.3	175	0.175	0.0525	870	87000	12.73792094
300	0.3	217	0.217	0.0651	870	87000	12.73792094
285	0.285	221	0.221	0.062985	870	87000	12.73792094
281	0.281	221	0.221	0.062101	871	87100	12.75256223
281	0.281	220	0.22	0.06182	869	86900	12.72327965
268	0.268	273	0.273	0.073164	869	86900	12.72327965
230	0.23	273	0.273	0.06279	869	86900	12.72327965
230	0.23	409	0.409	0.09407	868	86800	12.70863836
135	0.135	409	0.409	0.055215	868	86800	12.70863836
95	0.095	509	0.509	0.048355	870	87000	12.73792094
0	0	509	0.509	0	870	87000	12.73792094
Daya rata-rata				0.09407			

Tabel pengukuran arus dan tegangan ekstrak basa

V (mV)	V (V)	I (μ A)	I (mA)	P mWatt/cm ²)	Lux	Lux*100	Pin = 0,000146412884333821 * (Lux*100)
692	0.692	0	0	0	848	84800	12.41581259
692	0.692	7	0.007	0.004844	848	84800	12.41581259
691	0.691	7	0.007	0.004837	849	84900	12.43045388
690	0.69	7	0.007	0.00483	848	84800	12.41581259
689	0.689	8	0.008	0.005512	847	84700	12.4011713
688	0.688	8	0.008	0.005504	847	84700	12.4011713
687	0.687	9	0.009	0.006183	847	84700	12.4011713
686	0.686	9	0.009	0.006174	847	84700	12.4011713
684	0.684	10	0.01	0.00684	845	84500	12.37188873
684	0.684	10	0.01	0.00684	847	84700	12.4011713
683	0.683	10	0.01	0.00683	847	84700	12.4011713
681	0.681	11	0.011	0.007491	848	84800	12.41581259
680	0.68	12	0.012	0.00816	847	84700	12.4011713
679	0.679	12	0.012	0.008148	848	84800	12.41581259
678	0.678	12	0.012	0.008136	848	84800	12.41581259
677	0.677	13	0.013	0.008801	848	84800	12.41581259
676	0.676	13	0.013	0.008788	847	84700	12.4011713
675	0.675	13	0.013	0.008775	847	84700	12.4011713
673	0.673	14	0.014	0.009422	848	84800	12.41581259
673	0.673	15	0.015	0.010095	847	84700	12.4011713
671	0.671	15	0.015	0.010065	848	84800	12.41581259
670	0.67	15	0.015	0.01005	847	84700	12.4011713
669	0.669	15	0.015	0.010035	847	84700	12.4011713
668	0.668	17	0.017	0.011356	848	84800	12.41581259
666	0.666	17	0.017	0.011322	848	84800	12.41581259
665	0.665	17	0.017	0.011305	847	84700	12.4011713
664	0.664	18	0.018	0.011952	846	84600	12.38653001
662	0.662	19	0.019	0.012578	848	84800	12.41581259
661	0.661	19	0.019	0.012559	849	84900	12.43045388
659	0.659	20	0.02	0.01318	847	84700	12.4011713
655	0.655	23	0.023	0.015065	847	84700	12.4011713
652	0.652	23	0.023	0.014996	847	84700	12.4011713
650	0.65	24	0.024	0.0156	847	84700	12.4011713
649	0.649	24	0.024	0.015576	848	84800	12.41581259
645	0.645	26	0.026	0.01677	845	84500	12.37188873

644	0.644	27	0.027	0.017388	845	84500	12.37188873
642	0.642	28	0.028	0.017976	846	84600	12.38653001
639	0.639	28	0.028	0.017892	846	84600	12.38653001
634	0.634	31	0.031	0.019654	846	84600	12.38653001
634	0.634	32	0.032	0.020288	846	84600	12.38653001
632	0.632	32	0.032	0.020224	845	84500	12.37188873
619	0.619	40	0.04	0.02476	844	84400	12.35724744
590	0.59	58	0.058	0.03422	844	84400	12.35724744
577	0.577	64	0.064	0.036928	845	84500	12.37188873
553	0.553	81	0.081	0.044793	846	84600	12.38653001
533	0.533	83	0.083	0.044239	844	84400	12.35724744
502	0.502	93	0.093	0.046686	845	84500	12.37188873
482	0.482	117	0.117	0.056394	846	84600	12.38653001
482	0.482	121	0.121	0.058322	845	84500	12.37188873
479	0.479	122	0.122	0.058438	845	84500	12.37188873
478	0.478	122	0.122	0.058316	834	83400	12.21083455
473	0.473	122	0.122	0.057706	843	84300	12.34260615
469	0.469	125	0.125	0.058625	845	84500	12.37188873
466	0.466	127	0.127	0.059182	843	84300	12.34260615
464	0.464	128	0.128	0.059392	843	84300	12.34260615
463	0.463	127	0.127	0.058801	848	84800	12.41581259
462	0.462	127	0.127	0.058674	846	84600	12.38653001
442	0.442	143	0.143	0.063206	845	84500	12.37188873
350	0.35	214	0.214	0.0749	846	84600	12.38653001
297	0.297	253	0.253	0.075141	846	84600	12.38653001
263	0.263	253	0.253	0.066539	846	84600	12.38653001
257	0.257	274	0.274	0.070418	842	84200	12.32796486
245	0.245	273	0.273	0.066885	847	84700	12.4011713
237	0.237	285	0.285	0.067545	844	84400	12.35724744
198	0.198	291	0.291	0.057618	843	84300	12.34260615
96	0.096	397	0.397	0.038112	843	84300	12.34260615
0	0	397	0.397	0	843	84300	12.34260615
Daya rata-rata				0.075141			

Lampiran 3: Analisis data

Perhitungan nilai efisiensi

Diketahui:

$$\begin{aligned} \text{Tegangan maksimal (V}_{maks}) &= 0,327 \text{ volt} \\ \text{Arus maksimal (I}_{maks}) &= 0,038 \text{ miliampere} \\ V_{oc} &= 0,545 \text{ Volt} \\ I_{sc} &= 0,082 \text{ miliamper} \\ \text{Lux} &= 834 \times 100 = 83.400 \\ A &= 1 \text{ cm}^2 \end{aligned}$$

Ditanyakan:

$$\eta = \dots\dots?$$

Penyelesaian:

$$\eta = \left(\frac{P_{out}}{P_{in}} \right) \times 100\%$$

$$\begin{aligned} J_{sc} &= \frac{I_{sc}}{A} \\ &= \frac{0,082 \text{ mA}}{1 \text{ cm}^2} \end{aligned}$$

$$= 0,082 \text{ mA/cm}^2$$

$$\begin{aligned} J_{maks} &= \frac{I_{maks}}{A} \\ &= \frac{0,038 \text{ mA}}{1 \text{ cm}^2} \end{aligned}$$

$$= 0,038 \text{ mA/cm}^2$$

$$P_{out} = V_{oc} \times J_{sc} \times FF$$

$$FF = \frac{V_{maks} \times J_{maks}}{V_{oc} \times I_{ic}}$$

$$\begin{aligned} &= \frac{0,327 \text{ volt} \times 0,038 \text{ mA/cm}^2}{0,545 \text{ Volt} \times 0,082 \text{ mA/cm}^2} \end{aligned}$$

$$= 0,27804878$$

$$P_{\text{out}} = 0,545 \text{ Volt} \times 0,082 \text{ mA/cm}^2 \times 0,27804878$$
$$= 0,012426 \text{ mWatt/cm}^2$$

$$P_{\text{in}} = 0,000146412884333821 \times \text{lux}$$
$$= 12,21083 \text{ mW/cm}^2$$

$$\eta = \frac{0,012426 \text{ mWatt/cm}^2}{12,21083 \text{ mWatt/cm}^2} \times 100\%$$

$$= 0,101762089 \%$$

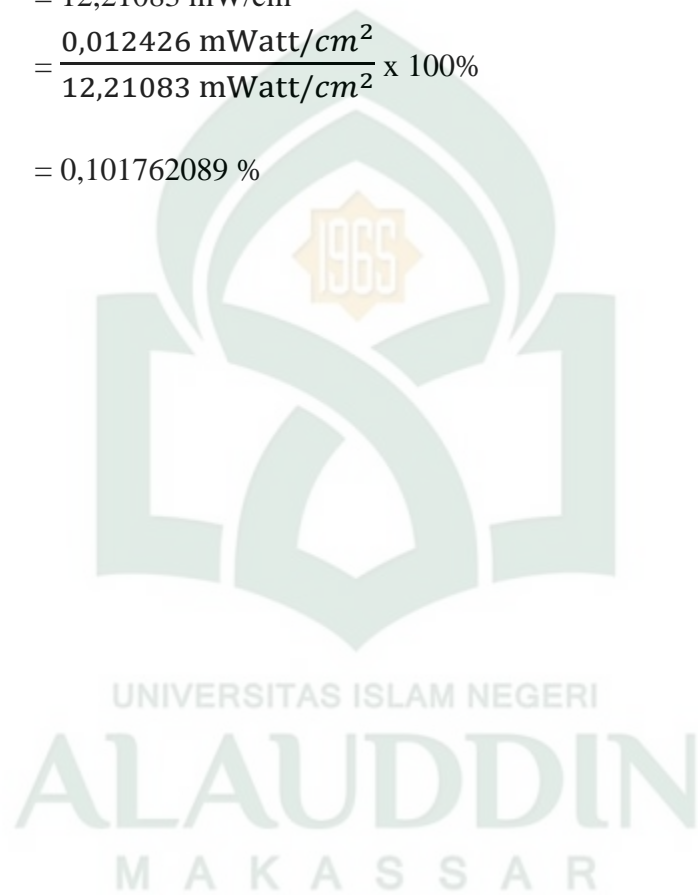

Lampiran 4: Data Hasil pengukuran Nilai Efisiensi Ekstrak Daun Tarum

Tabel Pengukuran Nilai Efisiensi Ekstrak Daun Tarum Kering

Voc (V)	Isc (A)	Vmax (V)	Imax (A)	P rata2	in FF $(V_{max} \cdot I_{max}) / (V_{oc} \cdot I_{sc})$	=	P out $V_{oc} \cdot I_{sc} \cdot FF$	=	n $(P_{out} / P_{in}) \cdot 100\%$	=
0.545	0.082	0.327	0.038	12.21083			0.27804878		0.012426	0.101762086

Tabel Pengukuran Nilai Efisiensi Ekstrak Daun Tarum Basah

Voc (V)	Isc (A)	Vmax (V)	Imax (A)	P rata2	in FF $(V_{max} \cdot I_{max}) / (V_{oc} \cdot I_{sc})$	=	P out $V_{oc} \cdot I_{sc} \cdot FF$	=	n $(P_{out} / P_{in}) \cdot 100\%$	=
0.508	0.509	0.23	0.409	12.70864			0.363805826		0.09407	0.740205184

Tabel Pengukuran Nilai Efisiensi Ekstrak basa

Voc (V)	Isc (A)	Vmax (V)	Imax (A)	P rata2	in FF $(V_{max} \cdot I_{max}) / (V_{oc} \cdot I_{sc})$	=	P out $V_{oc} \cdot I_{sc} \cdot FF$	=	n $(P_{out} / P_{in}) \cdot 100\%$	=
0.692	0.397	0.297	0.253	12.38653			0.273514509		0.075141	0.606634787

Lampiran 5: Grafik Nilai Efisiensi Ekstrak Daun Tarum

Grafik Nilai Efisiensi Ekstrak Daun Tarum Kering

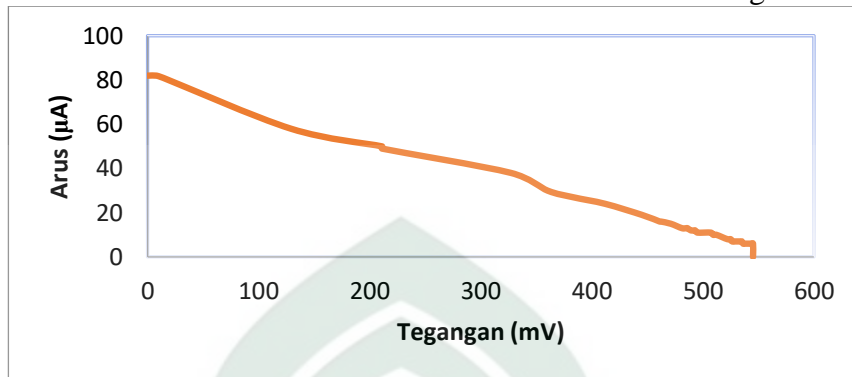

Grafik Nilai Efisiensi Ekstrk Daun Tarum Basah

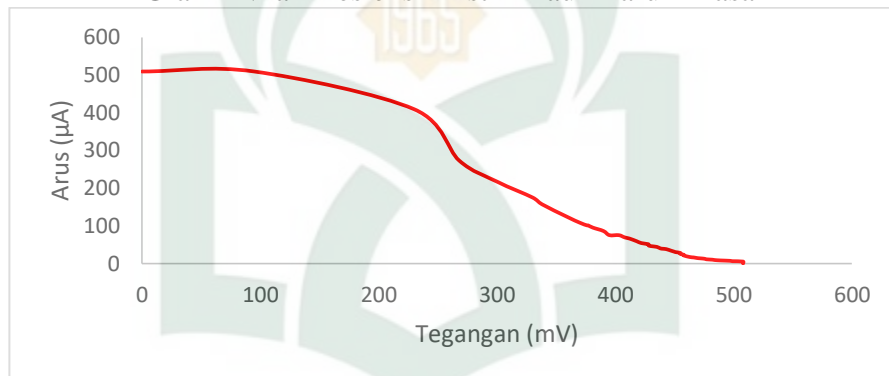

Grafik Nilai Efisiensi Ekstrak basa

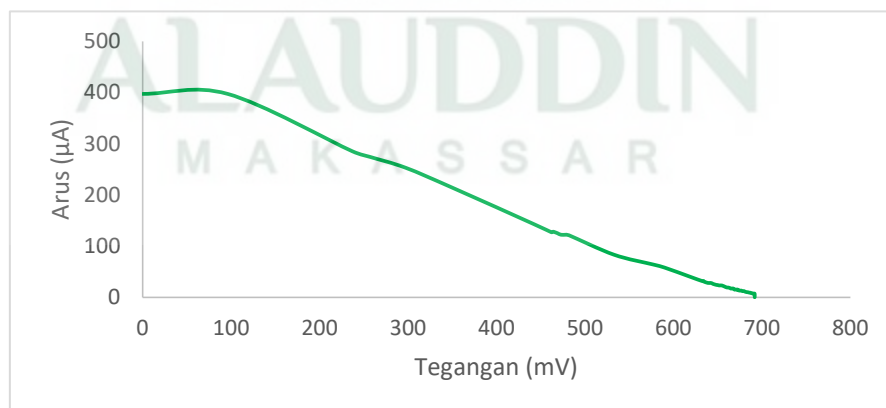

Lampiran 6: Gambar



Daun Tarum



Proses pengeringan



Menghaluskan

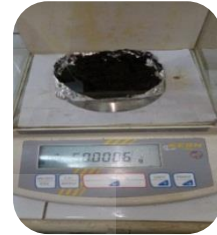

Menimbang



Proses maserasi



Menyaring



Mengevaporasi



Ekstrak Kental



Mengencerkan Ekstrak Kental



Melakukan Uji UV-Vis



Menghaluskan TiO₂



Mengukur Resistensi ITO



Mengarsir ukuran 1x1 cm



Melapisi ITO dengan Metode Doktor Blade



Proses sintering



homogenisasi

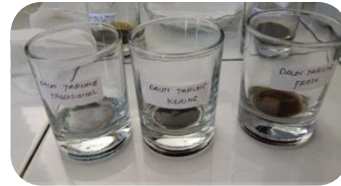

Proses Perendaman semikonduktor pada *dye*



Pembuatan elektroda pembeding

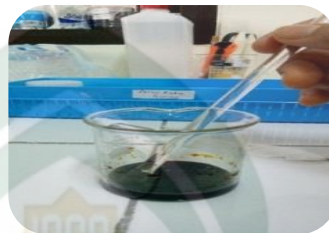

Pembuatan elektrolit

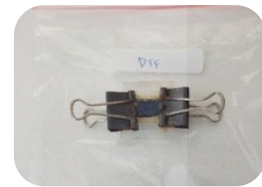

Sel DSSC



Pengukuran Arus dan Tegangan

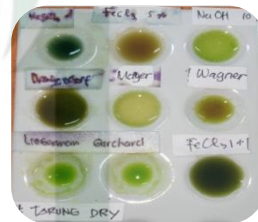

Hasil Uji Fitokimia

Hasil analisis SEM Ekstrak daun tarum kering

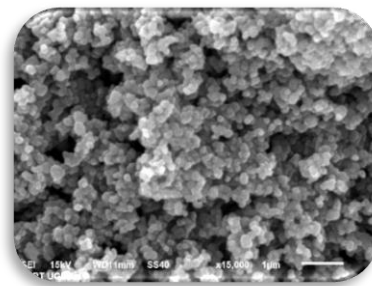
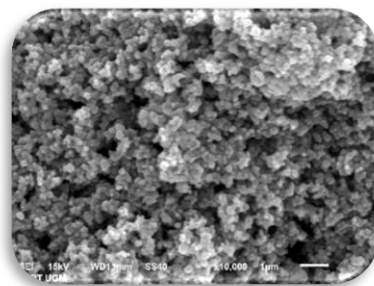
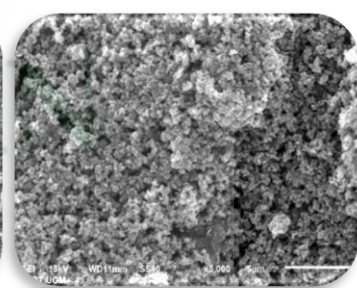
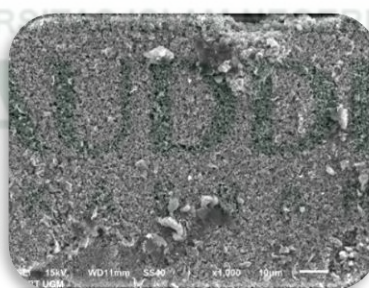
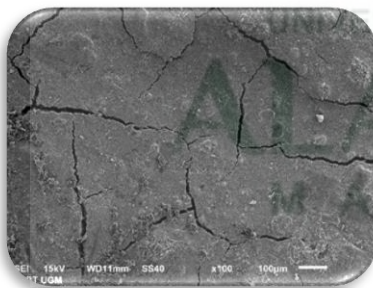

Hasil analisis SEM Ekstrak daun tarum basah

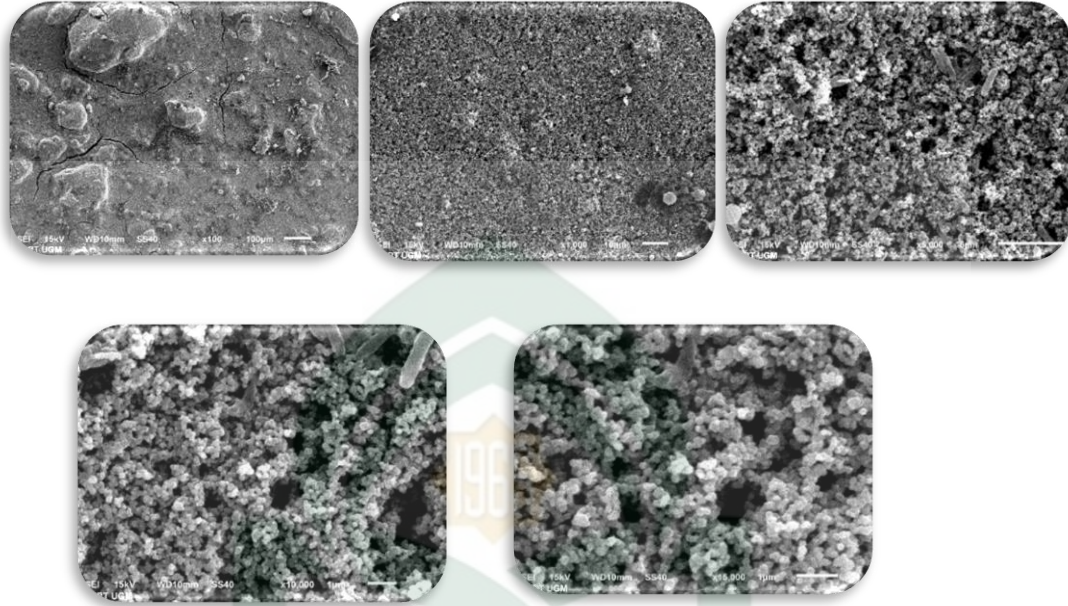

Hasil analisis SEM Ekstrak Basa

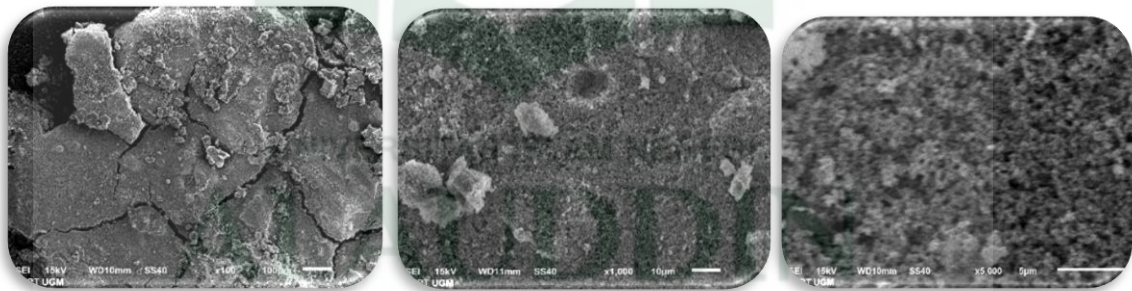

MAKASSAR

BIOGRAFI



Ilmi Wahyuni lahir di Camba, pada 22 Februari 1998, anak ke 2 dari 3 bersaudara dari pasangan Amiruddin dan Murniati.A. penulis mengawali pendidikan di MIS At-Thahitiah Parungtellig tahun 2003-2009, selanjunya di SMPN 1 Ngapa hingga tahun 2014, kemudian ditingkat akhir di SMK N 1 Watunohu mengambil jurusan Keperawatan hingga tahun 2015. Kemudian melanjutkan pendidikan di jenjang S1 di Universitas Islam Negeri Alauddin Makassar dengan mengambil jurusan Kimia dan lulus ditahun 2019 dengan masa belajar selama 3 tahun 10 bulan.