

**ANALISIS KERAGAMAN SALAK (*Salacca zalacca*) VARIETAS  
MERAH BERDASARKAN MORFOLOGI DAN ANATOMI DI  
KABUPATEN ENREKANG**



**SKRIPSI**

Diajukan untuk Memenuhi Salah Satu Syarat Meraih Gelar Sarjana Sains  
Jurusan Biologi pada Fakultas Sains dan Teknologi  
UIN Alauddin Makassar

UNIVERSITAS ISLAM NEGERI  
**ALAUDDIN**  
M A K A S S A R

Oleh:

**DARMAWATI**  
NIM. 60300115018

FAKULTAS SAINS DAN TEKNOLOGI  
**UNIVERSITAS ISLAM NEGERI ALAUDDIN MAKASSAR**  
**2019**

## PERNYATAAN KEASLIAN SKRIPSI

Mahasiswa yang bertandatangan di bawah ini:

Nama : Darmawati  
NIM : 60300115018  
Tempat/Tgl.Lahir : Sanghua/24 Juli 1996  
Jurusan/Prodi : Biologi/S1  
Fakultas : Sains dan Teknologi  
Instansi : Universitas Islam Negeri Alauddin Makassar  
Judul : Analisis Keragaman Salak (*Salacca Zaluca*) Varietas Merah  
Berdasarkan Morfologi dan Anatomi di Kabupaten Enrekang

Menyatakan dengan sesungguhnya dan penuh kesadaran bahwa skripsi ini benar, adalah hasil karya sendiri. Jika di kemudian hari terbukti bahwa, ia merupakan duplikat, tiruan, plagiat, atau dibuat oleh orang lain, sebagian atau seluruhnya, maka skripsi dan gelar yang diperoleh karenanya batal demi hukum.

UNIVERSITAS ISLAM NEGERI  
**ALAUDDIN**  
MAKASSAR

Gowa, 19 Agustus 2019  
Penyusun,



Darmawati  
NIM: 60300115018

## PERSETUJUAN PEMBIMBING

Pembimbing penulisan skripsi Saudari **Darmawati**, NIM: 60300115018, mahasiswa Jurusan Biologi pada Fakultas Sains dan Teknologi UIN Alauddin Makassar, setelah meneliti dan mengoreksi dengan seksama skripsi berjudul, "Analisis Keragaman Salak (*Salacca Zalacca*) Varietas Merah Berdasarkan Morfologi dan Anatomi di Kabupaten Enrekang", memandang bahwa skripsi tersebut telah memenuhi syarat-syarat ilmiah dan dapat disetujui untuk diajukan ke sidang Munaqasyah.

Demikian persetujuan ini diberikan untuk diproses lebih lanjut.

Gowa, 19 Agustus 2019



Dr. Cut Muthiadin S.Si., M.Si  
Pembimbing I



Isna Rasdianah Aziz, S.Si., M.Sc  
Pembimbing II

UNIVERSITAS ISLAM NEGERI  
**ALAUDDIN**  
M A K A S S A R

**PENGESAHAN SKRIPSI**

Skrripsi yang berjudul, "Analisis Keragaman Sifat (*Sabicea Zuloaga*) Varietas Merah Berdasarkan Morfologi dan Anatomi di Kabupaten Enrekang", yang disusun oleh Darmawati, NIM: 60300115018, mahasiswa jurusan Biologi pada Fakultas Sains dan Teknologi Universitas Islam Negeri Alauddin Makassar, telah diuji dan dipertahankan dalam sidang *manaqasyah* yang diselenggarakan pada hari Senin, tanggal 19 Agustus 2019 M dinyatakan telah dapat diterima sebagai salah satu syarat untuk memperoleh gelar Sarjana dalam Ilmu Sains dan Teknologi, Jurusan Biologi (dengan beberapa perbaikan).

Gowa, 19 Agustus 2019 M.

**DEWAN PENGUJI:**

Ketua	: Dr. Ir. A. Suarda, M.Si.	(.....)
Sekretaris	: Zulkarnain, S.Si., M.Kes.	(.....)
Munaqisy I	: Dr. Masriany, S.Si., M.Si.	(.....)
Munaqisy II	: Dr. M. Thahir Maloku, M.Hl.	(.....)
Pembimbing I	: Dr. Cuc Mustaidin S.Si., M.Si.	(.....)
Pembimbing II	: Isna Rasdiana Aziz, S.Si., M.Sc.	(.....)

Diketahui Oleh:  
Dekan, Fakultas Sains dan Teknologi  
UIN Alauddin Makassar,  
Prof. Dr. Muhammad Khalifah, M.Pd.  
NIM 197104122000031001

## KATA PENGANTAR

### بِسْمِ اللَّهِ الرَّحْمَنِ الرَّحِيمِ

Alhamdulillah tiada kata yang paling indah selain puji dan syukur atas segala kenikmatan yang diberikan Allah swt. kepada seluruh makhluk-Nya terutama manusia yang berpijak di muka bumi ini. Nikmat tersebut berupa kesehatan, kesempatan serta nikmat lainnya yang patut untuk disyukuri. Begitu juga penulis mengucapkan rasa syukur karena masih diberikan kesehatan jasmani maupun rohani sehingga penulis mampu menyelesaikan skripsi ini, dengan judul *“Analisis Keragaman Salak (Salacca zalacca) Varietas Merah Berdasarkan Morfologi dan Anatomi di Kabupaten Enrekang”* Shalawat dan salam semoga tetap tercurahkan kepada baginda Nabi besar Muhammad saw. Nabi yang telah diberikan wahyu dan Mukjizat oleh Allah berupa al-Qur’an yang akan tetap terjaga hingga akhir zaman. Dialah teladan bagi seluruh umatnya serta dialah pembawa risalah kebenaran dalam menuntun umatnya kejalan keselamatan.

Penulis menyadari bahwa penulisan ini masih sangat banyak kekurangan didalamnya, hal ini disebabkan karena terbatasnya kemampuan yang ada pada diri penulis. Penulis juga menyadari bahwa penulisan ini tidak akan mungkin dapat terselesaikan tanpa adanya Doa dan dukungan dari orang-orang terhebat dalam hidup penulis yaitu orangtua tercinta. Ungkapan terimakasih yang sebesar-besarnya kepada Ayahanda Sanang dan Ibunda Hasia, serta Kakak dan Adik atas segala Doa, semangat, dukungan serta pengorbanan. Semoga kasih sayang Allah Swt. selalu tercurah untuk kita semua.

Dengan segala kerendahan hati penulis sampaikan ucapan terima kasih kepada berbagai pihak atas bantuan, petunjuk, arahan dan masukan yang berharga. Penulis mengucapkan ucapan terima kasih kepada :

1. Bapak Prof. Dr. H. Hamdan Juhannis, MA, PhD selaku Rektor Universitas Islam Negeri Alauddin Makassar.
2. Bapak Prof. Dr. Muhammad Khalifah, M.Pd. selaku Dekan Fakultas Sains dan Teknologi UIN Alauddin Makassar beserta seluruh civitas akademik yang sangat membantu serta staf administrasi yang telah memberikan berbagai fasilitas kepada kami selama masa pendidikan.
3. Bapak Dr. Mashuri Masri, S.Si., M.Kes. selaku ketua jurusan Biologi dan Bapak Hasyimuddin S.Si., M.Si, selaku Sekertaris Jurusan Biologi Fakultas Sains dan Teknologi beserta Dosen Jurusan Biologi yang telah ikhlas membagikan ilmu dan waktunya selama masa perkuliahan.
4. Ibu Dr. Cut Muthiadin S.Si., M.Si selaku Pembimbing Akademik dan Pembimbing I dalam penyusunan skripsi, terimakasih yang sebesar besarnya atas segala arahan, bimbingan, waktu serta kesabarannya selama ini menghadapi penulis. Semoga Allah Swt. membalas segala kebaikan dan kesabaran ibu dengan kebaikan yang lebih besar. Aamiin.
5. Ibu Isna Rasdianah Aziz, S.Si., M.Sc selaku pembimbing II dalam penyusunan skripsi, terima kasih yang sebesar-besarnya atas kesediaan, arahan, pengertiannya

serta kesabarannya selama ini menghadapi penulis mulai dari awal sampai akhir penyusunan skripsi. Semoga Ibu selalu dalam lindungan Allah Swt. Aamiin.

6. Ibu Dr. Masriany S.Si., M.Si dan Bapak Dr. M.Thahir Maloko, M.Hi selaku penguji. Terima kasih yang sebesar-besarnya atas saran dan kritikan bagi penulis sehingga skripsi ini bisa selesai dengan baik.
7. Kak Ati selaku Staf Jurusan Biologi Fakultas Sains dan Teknologi. Terima kasih yang sebesar-besarnya atas pengertiannya dalam menyelesaikan administrasi selama perkuliahan.
8. Seluruh Pegawai dan Staf Laboratorium. Terima kasih yang sebesar-besarnya karena telah memberi waktunya untuk membantu selama perkuliahan sampai saat penelitian.
9. Seluruh Staf akademik. Terima kasih yang sebesar- besarnya karena telah membantu dalam penyelesaian administrasi Fakultas Sains dan Teknologi serta kesabaran dalam memberikan pengertian tentang kebenaran informasi dalam lingkup Fakultas Sains dan Teknologi.
10. Kakak saya Samsul dan Sepupu saya Yanti atas bantuan selama ini. Semoga kita disukseskan dimasa depan, Aamiin.
11. Teman seperjuangan dari Kampung ( Baiti, Juli, Isna, Rahma) terimakasih atas semangatnya selama awal perkuliahan hingga saat ini, semoga kita bisa sukses bersama dan merasakan hasil dari keringat selama ini.
12. Caca, Fira, Kak Fredy, Ummi risna dan Yanti yang paling berjasa dalam penelitian saya. Terimakasih yang sebesar-besarnya. Semoga kalian diberikan balasan yang lebih dari Sang pemberi balasan terbaik.

13. Ayu, Fitri, Itma, Lijah dan Eno, terimakasih sebesar-besarnya atas bantuan kalian selama ini, berproses dan belajar bersama adalah hal yang menyenangkan.
14. Angkatan biologi IMPULS, yang telah memberikan dukungan dan kenangan yang tak terlupakan selama ini, yang telah berjuang bersama-sama dalam menyelesaikan skripsi.
15. Teman-teman Posko I Kaucapia KKN UIN Angkatan 59, Sukri, Mukhtar Rahman, Faizal, Risma, Ridha, Nisa dan Nadia serta Ibu Posko tercinta Puang Acee terimakasih atas bantuan dan semangatnya, semoga persaudaraan dan tali silaturahmi tetap terjalin sampai kapanpun, sampai berjumpa dimasa sukses.
16. Serta seluruh pihak yang tidak dapat penulis sebutkan satu persatu, yang telah memberikan dorongan, dan semangat, saran dan pemikiran sehingga penulisan skripsi ini dapat terselesaikan dengan baik.

Dengan kerendihan hati penulis berharap semoga jasa baik yang telah mereka berikan dibalas dengan balasan lebih dari Allah Swt. Akhir kata, penulis berharap semoga skripsi ini bermanfaat dan menjadi titik acuan untuk peneliti lain serta menambah ilmu pengetahuan.

**ALAUDDIN**  
MAKASSAR

Gowa, 19 Agustus 2019  
Penyusun

  
Daruwati  
60300115018



## DAFTAR ISI

JUDUL .....	
PERNYATAAN KEASLIAN SKRIPSI.....	
PERSETUJUAN PEMBIMBING.....	
PENGESAHAN SKRIPSI .....	
KATA PENGANTAR .....	
DAFTAR ISI.....	
DAFTAR TABEL .....	
DAFTAR ILUSTRASI .....	
ABSTRAK .....	
ABSTRACT .....	
<b>BAB I PENDAHULUAN.....</b>	
A. Latar Belakang .....	
B. Rumusan Masalah .....	
C. Ruang Lingkup Penelitian.....	
D. Kajian Pustaka.....	
E. Tujuan Penelitian.....	
F. Manfaat Penelitian.....	
<b>BABII TINJAUAN TORITIS</b>	
A. Ayat yang Relevan .....	
B. Tinjauan Umum tentang Keragaman .....	
C. Tinjauan Umum tentang Tanaman Salak ( <i>Salacca zalacca</i> ) .....	
D. Tinjauan Umum tentang Pengamatan Morfologi.....	
E. Tinjauan Umum tentang Pengamatan Anatomi Stomata...	
F. Tinjauan Khusus tentang Kabupaten Enrekang.....	
G. Kerangka Pikir .....	
<b>BAB III METODOLOGI PENELITIAN</b>	
A. Jenis dan Pendekatan .....	
B. Waktu dan Lokasi Penelitian .....	
C. Variabel Penelitian .....	
D. Definisi Operasional Variabel.....	
E. Meetode Pengumpulan Data .....	
F. Instrumen Penelitian (Alat dan Bahan) .....	
G. Prosedur Kerja.....	
H. Teknik Pengolahan dan Analisis Data .....	

BAB IV HASIL DAN PEMBAHASAN .....  
A. Hasil Penelitian .....  
B. Pembahasan.....  
BAB V PENUTUP.....  
A. Kesimpulan .....  
B. Saran.....  
KEPUSTAKAAN .....  
LAMPIRAN.....  
DAFTAR RIWAYAT HIDUP.....



## DAFTAR TABEL

- Tabel 3.1. Pengamatan Habitus Salak (*Salacca zalacca*) .....
- Tabel 4.1. Morfologi Tanaman Salak (*Salacca zalacca*) var. Merah di 6 Kecamatan di Kabupaten Enrekang.....
- Tabel 4.2. Anatomi Tanaman Salak (*Salacca zalacca*) var. Merah di 6 Kecamatan di Kabupaten Enrekang.....



## DAFTAR ILUSTRASI

- Gambar 2.1. Tanaman Salak (*Salacca zalacca*).....
- Gambar 2.2. Buah Salak (*Salacca zalacca*).....
- Gambar 2.3. Stomata dan Bagian Stomata.....
- Gambar 2.4. Tipe-tipe Stomata.....
- Gambar 4.1. Lokasi pengambilan Sampel Salak (*Salacca zalacca*) di Kabupaten Enrekang .....
- Gambar 4.2. Dendogram 12 Pohon Salak (*Salacca zalacca*) var. merah di Kabupaten Enrekang .....
- Gambar 4.3. Hasil Pengamatan Sayatan Paradermal Anatomi Stomata Salak (*Salacca zalacca*) var. merah .....
- Gambar 4.4. Dendogram 12 Pohon Salak (*Salacca zalacca*) var. merah di Kabupaten Enrekang Berdasarkan Anatomi Sayatan Paradermal.....
- Gambar 4.5. Hasil Pengamatan Sayatan Transversal Salak (*Salacca zalacca*) var. merah di Kabupaten Enrekang .....
- Gambar 4.6. Dendogram 12 Pohon Salak (*Salacca zalacca*) var. merah di Kabupaten Enrekang Berdasarkan Gabungan Pengamatan Morfologi dan Anatomi Stomata.....

## DAFTAR LAMPIRAN

Lampiran 1. Faktor yang Mempengaruhi Pertumbuhan Salak Asal Kabupaten Enrekang .....	
Lampiran 2. Alat dan Bahan yang digunakan dalam penelitian .....	
Lampiran 3. Prosedur Kerja .....	
Lampiran 4. Pengamatan Morfologi di Kecamatan Baraka.....	
Lampiran 5. Pengamatan Morfologi di Kecamatan Buntu batu .....	
Lampiran 6. Pengamatan Morfologi di Kecamatan Curio.....	
Lampiran 7. Pengamatan Morfologi di Kecamatan Malua.....	
Lampiran 8. Pengamatan Morfologi di Kecamatan Anggeraja .....	
Lampiran 9. Pengamatan Morfologi di Kecamatan Alla.....	
Lampiran 10. Karakter Morfologis dan Anatomi Tanaman Salak ( <i>Salacca zalacca</i> ) var. merah.....	

## ABSTRAK

**Nama : Darmawati**

**Nim : 60300115018**

**Judul Skripsi : Analisis Keragaman Salak (*Salacca Zalacca*) Varietas Merah Berdasarkan Morfologi dan Anatomi Di Kabupaten Enrekang**

---

---

Keanekaragaman Salak (*Salacca zalacca*) di Indonesia sangat melimpah. Salak adalah tanaman asli Indonesia. Salak merupakan salah satu buah tropis yang saat ini lebih disukai orang. Kabupaten Enrekang di Sulawesi Selatan, dikenal sebagai salah satu penghasil buah salak dengan rasa yang manis yang dikomersialkan, tetapi belum pernah dieksplorasi. Tujuan penelitian ini adalah untuk menganalisis keragaman salak (*Salacca zalacca*) varietas merah di Kabupaten Enrekang dengan metode pengamatan morfologi yang dilakukan secara langsung sedangkan pengamatan anatomi yang dilakukan di laboratorium. Kedua karakter tersebut dianalisis menggunakan program NTSYS versi 2.2 dan kemudian mendeskripsikannya kedalam dendogram. Keanekaragaman salak (*Salacca zalacca*) varietas merah di Kabupaten Enrekang berdasarkan morfologi dan anatomi yang dihasilkan dendogram dengan titik koefisien adalah 0,71-0,84, hal ini menunjukkan semua sampel salak memiliki jarak genetik dekat.

Kata Kunci : Salak (*Salacca zalacca*) varietas merah, keragaman, NTSYS, Kabupaten Enrekang

## ABSTRACT

**Name** : Darmawati  
**Nim** : 60300115018  
**Thesis Title** : Analyzed of Diversity of Salak (*Salacca Zalacca*) varieties red Based on Morphology and Anatomy in Enrekang Regency

---

---

Diversity of Salak (*Salacca zalacca*) in Indonesia is very abundant. Salak is a native plant of Indonesia. Salak is a tropical fruit that is currently was preferred by people. Enrekang Regency in South Sulawesi, it is known as one of producer of Salak with a sweet taste that were commercialized, but has never been explored. The purpose of this study was to analyze the diversity of Salak (*Salacca zalacca*) varieties red in Enrekang Regency by morphology observation method which is carried out directly, whereas anatomy observations was done in laboratory. Both characters were analyzed using the NTSYS version 2.2 program and then resulted onto dendogram. Diversity of Salak (*Salacca zalacca*) varieties red in Enrekang Regency based on morphology and anatomy type resulted dendogram with coefficient value were 0,71 – 0,84, it showed all sample of Salak have a near genetic distance.

**Keywords** : Salak (*Salacca zalacca*) varieties red, Diversity, NTSYS, Enrekang Regency

# BAB I

## PENDAHULUAN

### ***A. Latar Belakang***

Indonesia adalah negara agraris yang memiliki ragam jenis buah. Keanekaragaman ini dapat dibedakan berdasarkan rasanya yang manis, asam, sepat, maupun pahit, bentuknya yang bulat maupun lonjong, ukurannya yang kecil maupun besar, tekstur kulit luarnya yang mulus, berlekuk, maupun berduri, bahkan warnanya yang hijau, kuning, maupun merah (Hijjang, 2014).

Indonesia memiliki jenis buah-buahan yang sangat banyak. Salah satu diantaranya adalah buah salak. Daerah asal tanaman salak tidak jelas diketahui secara pasti, tetapi diperkirakan berasal dari Indonesia, Thailand, dan Malaysia. Ada juga yang mengatakan bahwa tanaman salak (*Salacca zalacca*) tanaman asli Indonesia yang berasal dari Pulau Jawa. Di Indonesia, bercocok tanam salak sudah dikenal sejak zaman kolonial Belanda. Tanaman salak banyak memiliki varietas yang diantaranya memiliki sifat unggul baik dari segi rasa maupun penampilan buahnya. Sampai saat ini banyak sentra produksi buah salak yang cukup terkenal (Mandiri, 2010).

Salah satu pendeteksi keragaman adalah pencirian varietas. Pada umumnya pencirian kultivar berdasarkan atas asal daerah, warna kulit buah, warna daging buah, aroma dan rasa. Penggunaan karakter morfologi merupakan metode yang



mudah dan cepat, namun kendala yang timbul adalah adanya faktor lingkungan yang dapat mempengaruhi hasil karakterisasi secara visual.

Allah swt. telah menciptakan tumbuhan di dunia ini dengan jumlah yang cukup banyak. Karena jumlahnya yang cukup banyak, sedangkan daya ingat manusia terbatas maka perlu diciptakan suatu cara untuk mempelajari dan mengenali tumbuhan tersebut dengan melihat ciri-cirinya, kemudian perbedaan ukuran, warna, jenis kelamin, dan lain lain. Ciri-ciri dan perbedaan-perbedaan tersebut yang menyebabkan adanya keanekaragaman. Allah berfirman dalam QS ar-Rad/13: 4, berbunyi:

وَفِي الْأَرْضِ قِطْعٌ مُتَجَبِّرَاتٌ وَجَنَّاتٌ مِّنْ أَعْنَابٍ وَزُرْعٌ وَنَخِيلٌ صِنَوَانٌ وَغَيْرُ صِنَوَانٍ  
يُسْقَى بِمَاءٍ وَاحِدٍ وَنُفِضَ لُبَعْضِهَا عَلَىٰ بَعْضٍ فِي الْأَكْلِ إِنَّ فِي ذَٰلِكَ لَآيَاتٍ لِّقَوْمٍ  
يَعْقِلُونَ ﴿٤﴾

Terjemahnya:

Dan di bumi ini terdapat bagian-bagian yang berdampingan, dan kebun-kebun anggur, tanaman-tanaman dan pohon korma yang bercabang dan yang tidak bercabang, disirami dengan air yang sama. Kami melebihkan sebahagian tanam-tanaman itu atas sebahagian yang lain tentang rasanya. Sesungguhnya pada yang demikian itu terdapat tanda-tanda (kebesaran Allah) bagi kaum yang berfikir (Kementrian Agama, 2012).

Quraish shihab menafsirkan ayat tersebut yaitu manusia dituntut mencari jawaban mengapa Allah melebihkan sebagian tanaman-tanaman itu atas sebagian yang lainnya. Untuk membuktikan kebenaran firman Allah itu, manusia yang mempunyai kemampuan berfikir berdasarkan akal dan ilmu pengetahuan yang dimilikinya, baru dapat menemukan bukti-bukti adanya keanekaragaman gen dan

pengaruh keadaan lingkungan terhadap sifat dan ciri yang dimiliki oleh setiap individu makhluk hidup (Shihab, 2011).

Dari ayat tersebut dijelaskan bahwa Allah swt. telah menumbuhkan berbagai macam jenis tumbuhan di muka bumi ini untuk membuktikan kekuasaan-Nya. Selain itu manusia dituntut untuk mempelajari berbagai jenis tumbuhan dan memanfaatkannya serta merenungi kekuasaan Allah swt, salah satunya keragaman buah salak yang memiliki rasa yang manis, sepat maupun pahit.

Keanekaragaman tumbuhan adalah ciptaan Allah swt, petunjuk tentang segala hal termasuk keanekaragaman tumbuhan yang telah diciptakan-Nya telah tertulis dalam surat-surat cinta-Nya, yaitu al-Qur'an. Oleh karena jumlahnya serta keanekaragamannya yang begitu besar.

Hal tersebut merupakan nikmat yang diberikan Allah swt. terhadap manusia sebagaimana dalam QS. al-Baqarah/2: 152 yang berbunyi :

فَاذْكُرُونِي أَذْكُرْكُمْ وَاشْكُرُوا لِي وَلَا تَكْفُرُونِ ﴿١٥٢﴾

Terjemahnya :

“Karena itu, ingatlah kamu kepada-Ku niscaya Aku ingat (pula) kepadamu, dan bersyukurlah kepada-Ku, dan janganlah kamu mengingkari (nikmat)-Ku” (Kementrian Agama, 2012).

Menurut shihab (2010) menafsirkan ayat tersebut bahwa orang-orang yang beriman, ingatlah Allah Swt. dengan melakukan ketaatan, niscaya Allah Swt. akan mengingat kamu dengan pemberian pahala. Syukurilah segala nikmat yang telah Allah Swt. curahkan dan jangan mengingkarinya dengan menyalahi perintahNya.

Dari ayat tersebut dapat dijelaskan bahwa nikmat yang telah dianugerahkan Allah kepada kaum muslimin itu, hendaklah selalu ingat kepada-Nya, baik di dalam hati maupun dengan lisan serta menyadari dan meresapkan tanda-tanda keagungan, kekuasaan dan keesaan-Nya. Maka apabila manusia selalu mengingat-Nya, Dia pun akan selalu mengingat pula. Dan hendaklah manusia bersyukur kepada-Nya atas segala nikmat yang telah dianugerahkan-Nya dengan jalan melaksanakan ketentuan-ketentuan yang telah ditetapkan-Nya. Dan janganlah mereka mengkhufuri nikmat-Nya dengan menyia-nyiakannya yang telah ditentukan-Nya yaitu dengan menciptakan berbagai keragaman buah di muka bumi ini untuk dimanfaatkan sebagai kebutuhan sehari-hari salah satunya buah salak yang memiliki kandungan gizi yang cukup baik untuk tubuh.

Salak (*Salacca zalacca*) merupakan tanaman asli Indonesia. Salak mempunyai nilai ekonomis dan peluang pasar yang cukup luas baik di dalam negeri maupun ekspor. Varietas salak dibedakan berdasarkan tekstur daging buah, warna kulit buah, besar buah, aroma dan rasa daging buah, serta habitus. Perbedaan ini tidak hanya terjadi pada tanaman salak dari sentra produksi yang berbeda, tetapi juga antar tanaman dalam satu daerah (Harahap, 2013).

Morfologi buah salak bervariasi tergantung dari varietasnya, memiliki rasa dan tekstur yang manis dan masir, mulai dari yang masih muda sampai tua, jumlah anak buah dan biji pada satu buah salak bervariasi tergantung besar kecilnya ukuran buah. Warna biji beragam, dari yang berumur muda berwarna putih menuju ketua berwarna merah sampai kecoklatan.

Secara geografis, Kabupaten Enrekang terletak sekitar 240 km di sebelah Utara Kota Makassar atau terletak antara  $3^{\circ}14'36'' - 3^{\circ}50'0''$  Lintang selatan dengan  $119^{\circ}40'53'' - 120^{\circ}6'330''$  Bujur Timur dengan ketinggian bervariasi antara 47 Meter sampai 3.329 Meter di atas permukaan laut dengan batasan wilayah tersebut. Sebelah Selatan berbatasan dengan Kabupaten Sidenreng Rappang, sebelah barat berbatasan dengan Kabupaten Pinrang, sebelah Utara berbatasan dengan Kabupaten Tana Toraja, sebelah Timur berbatasan dengan Kabupaten Luwu.

Secara umum bentuk topografi wilayah Kabupaten Enrekang terbagi atas wilayah perbukitan karst (kapur) yang terbentang di bagian utara dan tengah, lembah-lembah yang curam, sungai serta tidak mempunyai wilayah pantai. Dengan memanfaatkan sumber daya alam yang ada. Kabupaten Enrekang termasuk dalam daerah yang memiliki banyak terobosan terutama di sektor pertanian dikarenakan sangat penting peranannya dalam mengangkat perekonomian masyarakat. Ketersediaan lahan yang subur memungkinkan pengembangan berbagai komoditas, baik komoditas tanaman pangan dan hortikultura maupun berbagai komoditas pertanian lainnya (Alamendah, 2011).

Jenis salak di kabupaten Enrekang terdiri atas tiga jenis yaitu salak varietas hitam (bolong), varietas kuning (golla-golla) dan varietas merah (balibi). Morfologi buah salak ini bervariasi, tergantung dari varietasnya. Salak hitam (bolong) memiliki jumlah buah biasanya terdiri dari 30-40 setiap tandan, warna kulit buah agak kehitaman dengan ujung buah berbentuk bulat, memiliki daging buah yang tebal dan rasa yang manis. Salak merah (balibi) memiliki jumlah buah terdiri dari 10-50 buah

pertandan, warna merah lebih kecoklatan, daging buah yang tebal, ukuran buah lebih besar dibanding salak golla-golla dan salak hitam, buah berbentuk lonjong atau oval dengan ujung meruncing. Salak kuning (golla-golla) memiliki jumlah buah pertandan 20-30 buah, warna kekuningan, ujung buah runcing dan ukuran lebih kecil dibanding salak balibi dan salak hitam namun rasanya lebih manis dan gurih serta daging buah yang tipis

Salak memiliki daun tersusun menyirip, termasuk daun sempurna yaitu mempunyai helai daun, tangkai daun dan pelepah. Tangkai daun tersusun roset, sehingga batang sangat pendek dan seolah-olah tidak ada. Pada permukaan tepi daun, pangkal dan ventral tangkai daun terdapat duri yang warnanya relatif sama. Bentuk dasar daun semua sama yaitu lanset. Daging buah tidak berserat, warna seperti kuning langsung dan rasa buah yang manis.

Variasi lingkungan dapat menyebabkan adanya keanekaragaman tumbuhan salah satunya dipengaruhi oleh ketinggian, perbedaan ketinggian suatu tempat akan menyebabkan perbedaan antara lain suhu, kelembaban, curah hujan dan lain-lain. Sehingga mengakibatkan sebaran berbagai jenis tumbuhan berbeda-beda serta dipengaruhi oleh letak geografis yang sangat tajam seperti perbedaan musim, tanah dan intensitas cahaya matahari. Oleh sebab itu perlu dilakukan penelitian tentang salak karena belum pernah dieksplor sebelumnya.

Sebelum menggali masalah studi molekuler tentang salak, perlu adanya penelitian mendasar yang menganalisis karakter salak itu sendiri. Untuk itu,

penelitian mengenai analisis keragaman salak (*Salacca zalacca*) varietas merah berdasarkan morfologi dan anatomi di Kabupaten Enrekang perlu dilakukan.

### ***B. Rumusan Masalah***

Berdasarkan latar belakang diatas maka dapat dirumuskan masalah yaitu bagaimana analisis keragaman salak (*Salacca zalacca*) varietas merah berdasarkan morfologi dan anatomi di Kabupaten Enrekang.

### ***C. Ruang Lingkup Penelitian***

Tanaman digunakan pada penelitian ini adalah tanaman salak merah yang dilakukan di 6 kecamatan di Kabupaten Enrekang Provinsi Sulawesi Selatan yaitu Kecamatan Anggeraja, Kecamatan Curio, Kecamatan Alla, Kecamatan Baraka, Kecamatan Malua dan Kecamatan Buntu Batu.

### ***D. Kajian Pustaka***

Adapun kajian pustaka yang membahas tentang penelitian ini adalah sebagai berikut:

1. Herwin Suskendriyati (2000), Dari hasil penelitiannya menyatakan bahwa terdapat delapan varietas salak di dataran tinggi Sleman, yaitu varietas pondoh hijau, pondoh hitam, pondoh kuning, pondoh manggala, pondoh merah-kuning, pondoh gading, pondoh merah, pondoh merah-hitam. Adapun hubungan kekerabatan terdekat pada delapan varietas tersebut terdapat pada varietas pondoh

merah-hitam dengan pondoh hitam, sedangkan hubungan kekerabatan terjauh dimiliki oleh salak pondoh manggala terhadap varietas lainnya.

2. Rita Handayani (2012) "*Keragaman Mangga Cengkir di Kabupaten Indramayu*" pengamatan morfologi yang dilakukan secara langsung di lapangan dan pengamatan mikroskopis anatomi dilakukan di laboratorium. Hasil penelitian menunjukkan dendogram penelitian menunjukkan pohon mangga cengkir di indramayu memiliki keragaman yang cukup besar dengan nilai kemiripan berkisar antara 48% dan 68%.
3. Andrew R. Pulakiang (2017), Terdapat persamaan dan perbedaan karakter morfologis tanaman salak di Kampung Bawoleu, Kabupaten Kepulauan Siau Tagulandang Biaro. Persamaan karakter morfologis terdapat pada karakter tinggi tanaman, panjang pelepah, panjang ibu tangkai daun, panjang helai anak daun, jumlah anak daun, lingkaran batang dan jumlah tandan.
4. Sutriana. S (2018) "*Analisis Keragaman Morfologi Dan Anatomi Pisang Tanduk (Musa Paradisiaca) Di Kabupaten Enrekang*" keragaman pisang Tanduk Musa paradisiaca) di Kabupaten Enrekang berdasarkan penanda morfologi dan anatomi tidak besar (0,82 atau 82%). Keragaman yang ditunjukkan karakter anatomi, lebih tinggi (0,50 atau 50% dan 0,69 atau 69%) dibandingkan karakter morfologi yang mendekati angka kemiripan (0,89 atau 89% dan 0,95 atau 95%).

### **E. Tujuan Penelitian**

Adapun tujuan dari penelitian ini yaitu untuk mengetahui analisis keragaman salak (*Salacca zalacca*) varietas merah berdasarkan pengamatan morfologi dan anatomi di Kabupaten Enrekang.

### **F. Manfaat Penelitian**

Adapun manfaat dari penelitian ini sebagai berikut:

1. Memberikan informasi tentang keragaman tanaman salak varietas merah di Kabupaten Enrekang.
2. Meningkatkan pemahaman tentang pengamatan morfologi dan anatomi.
3. Memperoleh keterampilan dalam metode eksplorasi dan pengamatan di laboratorium.
4. Memperoleh penelitian awal tanaman salak sebagai titik acuan penelitian selanjutnya yang lebih spesifik.



## BAB II

### TINJAUAN TEORITIS

#### *A. Tinjauan Ayat yang Relevan*

Keanekaragaman hayati diciptakan Allah swt. untuk dapat dimanfaatkan oleh manusia. Hal tersebut merupakan rahmat yang diberikan Allah swt. terhadap manusia sebagaimana dalam QS. al-An'am/6:95 yang berbunyi :

﴿ إِنَّ اللَّهَ فَالِقُ الْحَبِّ وَالنَّوْمِ ۖ يُخْرِجُ الْحَيَّ مِنَ الْمَيِّتِ وَيُخْرِجُ الْمَيِّتَ مِنَ الْحَيِّ ذَٰلِكُمْ اللَّهُ فَآئِنَّا تُؤَفِّكُونَ ﴾

Terjemahnya :

“Sesungguhnya Allah menumbuhkan butir tumbuh-tumbuhan dan biji buah-buahan. Dia mengeluarkan yang hidup dari yang mati dan mengeluarkan yang mati dari yang hidup. (Yang memiliki sifat-sifat) demikian ialah Allah, maka mengapa kamu masih berpaling” (Kementerian Agama, 2012).

Menurut Shihab (2011) bahwa Allah swt menumbuhkan biji dan benih tumbuh-tumbuhan. Proses pembelahan di dalam tanah (yang lembab), kemudian dari biji-bijian tersebut tumbuhlah berbagai jenis tumbuh-tumbuhan, sedangkan dari benih-benih itu (tumbuhlah) buah-buahan dengan berbagai macam warna, bentuk dan rasa yang berbeda. Oleh karena itu firman Allah: faaliqul habbi wan nawaa (“Allah menumbuhkan butir tumbuh-tumbuhan dan biji buah-buahan.”) Ditafsirkan dengan firman-Nya: yukhrijul hayya minal mayyiti wa mukhrijul mayyiti minal hayyi (“Dia mengeluarkan yang hidup dari yang mati dan mengeluarkan yang mati

dari yang hidup.”) Maksudnya, Allah menumbuhkan tumbuh-tumbuhan yang hidup dari biji dan benih, yang merupakan benda mati.

Ayat tersebut menjelaskan bahwa Allah swt. yang membelah biji-bijian dan semua bibit tanaman, yakni Dia membelahnya di dalam tanah, lalu menumbuhkan dari biji bijian berbagai macam tanaman, sedangkan dari bibit tanaman Dia keluarkan berbagai macam pohon yang menghasilkan buah buahan yang berbeda-beda warna, bentuk dan rasanya. Dia mengeluarkan tumbuh tumbuhan yang hidup dari biji dan bibit tanaman yang merupakan benda mati.

Manusia sebagai pengelola lingkungan hidup memegang peranan penting dalam menjaga kelestarian lingkungan. Untuk itu perlu ditanamkan semangat cinta lingkungan semenjak dini. Karena anak-anak merupakan generasi penerus yang akan mengelola lingkungan untuk selanjutnya. Sudah sepantasnya jika mereka dibekali dengan cara-cara mengelola lingkungan dengan baik (Styowati, 2013).

Pemahaman terhadap alam semesta adalah realitas yang dihadapi manusia yang sampai sekarang ini, baru sebagian kecil yang dapat diketahui dan diungkap oleh manusia. Bagian terbesar masih merupakan suatu misteri betapapun kemajuan yang telah mereka capai dalam ilmu pengetahuan dan teknologi. Tetapi manusia tidak akan berhenti untuk mencari, meneliti dan mempelajari rahasia-rahasia yang terkandung di alam semesta ini.

Dalam penjelasan al-Qur'an di bidang ilmu hayat hubungannya dengan penelitian ini, Allah berfirman dalam QS. al A'raaf/7: 56

وَلَا تُفْسِدُوا فِي الْأَرْضِ بَعْدَ إِصْلَاحِهَا وَادْعُوهُ خَوْفًا وَطَمَعًا إِنَّ رَحْمَتَ اللَّهِ قَرِيبٌ  
الْمُحْسِنِينَ ﴿٥٦﴾

Terjemahnya :

“Dan janganlah kamu membuat kerusakan di muka bumi, sesudah (Allah) memperbaikinya dan berdoalah kepada-Nya dengan rasa takut (Tidak akan diterima) dan harapan (akan dikabulkan). Sesungguhnya rahmat Allah amat dekat kepada orang-orang yang berbuat baik” (Kementerian Agama, 2012).

Menurut Shihab (2010) menafsirkan bahwa janganlah manusia membuat kerusakan di muka bumi yang telah dibuat baik oleh Allah Swt. dengan menebar kemaksiatan, kezaliman dan permusuhan. Berdoalah kepada-Nya dengan rasa takut akan siksa-Nya dan berharap pahala-Nya. Kasih sayang Allah sangat dekat kepada setiap orang yang berbuat baik dan pasti terlaksana.

Dari ayat tersebut menjelaskan bahwa Allah swt. memerintahkan manusia untuk tidak membuat kerusakan di muka bumi setelah Allah menciptakan alam ini dengan sempurna, penuh harmoni dan sangat seimbang untuk mencukupi kebutuhan makhluk-Nya. Kita sebagai manusia dituntut untuk menjaga lingkungan ini agar tumbuhan dapat tumbuh dengan baik.

Al-Qur'an menyuruh manusia menjaga alam semesta ini adalah agar manusia mengetahui tanda-tanda kekuasaan Allah dan rahasia-rahasia yang terkandung di dalamnya demi kepentingan manusia sendiri.

Lingkungan alam adalah segala sesuatu yang sifatnya alamiah, seperti sumber daya alam (air, hutan, tanah, batu-batuan), tumbuh-tumbuhan dan hewan, sungai, iklim suhu dan sebagainya. Sebagai makhluk hidup, anak selain berinteraksi dengan orang atau manusialain juga berinteraksi dengan sejumlah makhluk hidup lainnya dan benda-benda mati. Makhluk hidup tersebut antara lain adalah berbagai tumbuhan dan hewan sedangkan benda-benda mati antara lain udara, air dan tanah (Pantiwati, 2015).

### ***B. Tinjauan Umum tentang Keragaman***

Keragaman sebagai akibat dari faktor lingkungan dan keragaman umumnya berinteraksi satu dengan lainnya dalam mempengaruhi penampilan fenotip tanaman. Dalam menilai keragaman dalam spesies selalu dihadapkan pada pertentangan bentuk dari suatu sifat atas karakter tanaman, seperti tinggi dan rendah, pewarnaan, umur tanaman, tinggi dan rendahnya hasil, dan sebagainya (Mangoendidjojo, 2007).

Keragaman merupakan salah satu faktor penting dalam mempertahankan keberadaan suatu jenis. Suatu populasi dengan keragaman tinggi, mempunyai kemampuan untuk mempertahankan diri dari serangan penyakit dan perubahan iklim ekstrim, sehingga mampu hidup dalam kondisi lestari pada beberapa generasi.

Keragaman yang timbul ada yang dapat langsung dilihat, misalnya adanya perbedaan warna bunga dan bentuk biji. Ini disebut sifat kualitatif, namun ada pula variasi yang memerlukan pengamatan dan pengukuran, misal tinggi tanaman dan lain-lain (Mangoendidjojo, 2007)

Keragaman dapat muncul karena faktor lingkungan dan variasi genetik, misalnya akibat penyerbukan silang. Perbedaan dan persamaan kemunculan morfologi luar spesies suatu tanaman dapat digunakan untuk mengetahui jauh dekatnya hubungan kekerabatan (Suskendriyati et al, 2000).

Deskripsi karakter dari varietas harus diuraikan berdasarkan urutan berdasarkan urutan bagian tanaman seperti batang, daun, tandan bunga, bunga dan bagiannya, buah dan bagiannya, biji, sifat lainnya (seperti ketahanan terhadap hama dan penyakit, toleransi terhadap cekaman, kualitas, dsb). (Indriyani, 2018).

### ***C. Tinjauan Umum tentang Tanaman Salak***

Salak (*Salacca zalacca*) merupakan salah satu tanaman buah yang disukai dan mempunyai prospek yang baik untuk diusahakan. Salak merupakan salah satu buah tropis yang saat ini banyak diminati oleh orang. Keunggulan buah salak yakni memiliki kandungan gizi yang cukup tinggi (Mandiri, 2010).

Plasma nutfah salak yang pernah ditemukan di dunia lebih dari 20 varietas. Sebagian besar plasma nutfah salak ditemukan tumbuh alami di wilayah nusantara sehingga banyak kalangan pakar botani dan pertanian menyebutkan bahwa tanaman salak adalah tumbuhan asli Indonesia (Hadiati, 2018).

Pohon salak relatif pendek, batangnya pendek dan tidak lama berdiri tegak. Kalau batang salak sudah mencapai ketinggian 50-75 cm, akan roboh secara alami dan sejajar di permukaan tanah. Sekali pun demikian tanaman ini tidak mati, karena

pada bagian bawah daun tumbuh akar-akar baru kemudian ujung tanaman tumbuh tegak kembali secara perlahan (Rai, 2015).



Gambar 2.1. Tanaman Salak (*Nollacca zalacca*) (Dokumentasi pribadi, 2018)

Buah salak tersusun dalam tandan terletak di atas punggung pelepah daun atau di ketiak pelepah daun. Bentuk buah bervariasi tergantung pada jenis salak. Biji salak berkeping satu, dalam buah salak umumnya terdapat 1-3 biji, ketika masih muda biji salak berwarna putih, kemudian menjadi coklat muda dan akhirnya berwarna coklat tua dan keras.



Gambar 2.2. Buah Salak (*Salacca zalacca*) (Dokumentasi pribadi, 2018)

Adapun klasifikasi tanaman salak sebagai berikut (Tjitrosoepomo,1988):

Regnum : Plantae  
Divisio : Spermatophyta  
Sub divisio : Angiospermae  
Classis : Monocotyledoneae  
Ordo : Principes  
Familia : Palmae  
Genus : *Salacca*  
Spesies : *Salacca zalacca*

Tanaman salak berakar serabut dan menyerupai pohon palem yang seolah-olah tidak berbatang, rendah dan tegak dengan tinggi tanaman salak antara 1,5 – 7 meter, tergantung dari jenisnya (Sisca, 2008).

Pohon salak relatif pendek, batangnya pendek dan tidak lama berdiri tegak. Kalau batang salak sudah mencapai ketinggian 50-75 cm, akan roboh secara alami dan sejajar di permukaan tanah. Sekali pun demikian tanaman ini tidak mati karena pada bagian bawah daun tumbuh akar-akar baru kemudian ujung tanaman tumbuh tegak kembali secara perlahan (Rai, 2015).

Perbedaan morfologi antara jenis-jenis salak terkadang terlihat mencolok, misalnya mengenai bentuk dan ukuran daunnya. Ada daun salak yang susunan anak daunnya menyirip dan ada daun salak yang bentuknya seperti kipas. Suatu jenis yang dikenal dengan salak berdaun kipas ialah *Salacca flabellate* (Ariestin, 2015).

Daun tersusun menyirip, termasuk daun sempurna yaitu mempunyai helai daun, tangkai daun dan pelepah. Tangkai daun tersusun roset sehingga batang sangat pendek dan seolah-olah tidak ada. Pada permukaan tepi daun, pangkal dan ventral tangkai daun terdapat duri tempel yang warnanya relatif sama. Bentuk dasar daun semua sama yaitu lanset, hanya berbeda komposisinya. Pelepah daun salak ini tersusun rapat menutup batang (Kaputra dan Harahap, 2008). Daun salak dewasa merupakan daun majemuk yang bentuknya menyirip pada bagian bawah dan tengah sedangkan pada ujungnya bercabang dua (bifid). Panjang daun salak pada 0,5 – 1 m, sedangkan salak jenis lainnya 4 – 6 m (Darmadi, 2001).

Tandan buah salak tumbuh diantara pelepah daun dan batang pohonnya. Tandan dapat memiliki 1-2 cabang. Buah-buah dalam tandan tersusun sedemikian sehingga menghasilkan bentuk tandan bulat memanjang. Menurut Sumarto (1976)



tiap tanaman salak dapat menghasilkan 1-5 tandan dan tiap tandan terdiri dari 10-25 buah. Untuk setiap satu kilogram buah salak terdiri dari 10-14 buah.

Kulit buah salak tersusun seperti genteng, dengan warna bervariasi. Pada varietas hijau berwarna coklat kehitaman, pada varietas merah hijau berwana merah kehitaman, pada varietas kuning berwarna coklat, pada varietas hitam berwarna hitam, pada varietas merah-kuning berwarna merah dan pada varietas merah-hitam berwarna hitam. Sedang pada varietas manggala berwarna hitam dengan lorek, sehingga disebut salak lorek. Pada varietas gading warnanya sangat mencolok, yaitu kuning cerah. Berbagai variasi warna kulit buah ini sering digunakan untuk mempermudah identifikasi (Suskendriyati, dkk, 2000).

Dari segi rasa, buah salak memiliki rasa khas sepat. Namun ada beberapa salak varietas unggul memiliki rasa manis dan tidak sepat sama sekali. Sebagai buah segar, salak mengandung nilai gizi yang cukup tinggi dari beberapa jenis salak (Rismawati, 2016).

Menurut Nadariyah (2004) menyatakan bahwa warna daging buah bervariasi, mulai dari putih sampai dengan putih kekuning-kuningan. Warna turut berpengaruh dalam menentukan kualitas buah, karena warna yang menarik akan mempengaruhi keinginan konsumen.

Biji salak yang masih muda berwarna pucat dan lunak, sedangkan setelah matang berwarna kuning hingga kehitaman dan keras, dan dalam setiap buah terdapat satu sampai tiga biji (Santoso, 2010).

Tanaman salak berbuah sepanjang tahun, apabila dalam satu tahun dapat memberikan hasil panen baik, dan serentak di beberapa daerah sedangkan permintaan akan buah salak menurun, maka banyak buah salak yang tidak laku terjual, dan harganya pun menurun. Untuk menghadapi masalah seperti ini, maka harus dilakukan proses pengolahan agar dapat tetap memberikan atau bahkan menambah nilai ekonomis. Misalnya dengan mengolahnya menjadi keripik salak (Rahardi, 2007).

Jenis salak di kabupaten Enrekang terdiri atas tiga jenis yaitu salak varietas hitam (bolong), varietas kuning (golla-golla) dan varietas merah (balibi). Morfologi buah salak ini bervariasi, tergantung dari varietasnya.

Salak varietas merah (balibi) merupakan salah satu jenis salak yang ada di Kabupaten Enrekang. Bentuk buah salak varietas merah berbentuk lonjong atau oval, dengan ujung meruncing. Jumlah buah dalam setiap tandan bervariasi. Kulit buah salak tersusun seperti genteng. Dalam satu buah terdapat 1-3 biji. Biji keras, berbentuk dua sisi, sisi dalam datar dan sisi luar cembung. Daun tersusun menyirip, termasuk daun sempurna yaitu mempunyai helai daun, tangkai daun dan pelepah. Tangkai daun tersusun roset, sehingga batang sangat pendek dan seolah-olah tidak ada. Pada permukaan tepi daun, pangkal dan ventral tangkai daun terdapat duri yang warnanya relatif sama. Bentuk dasar daun semua sama yaitu lanset. Daging buah tidak berserat, warna seperti kuning langsung dan rasa buah yang manis (Alamandeh, 2011).

Salak merupakan salah satu buah tropis yang saat ini banyak diminati oleh masyarakat. Keunggulan buah salak yakni memiliki kandungan gizi yang cukup tinggi, dari setiap 100 g buah mengandung 77 kalori, 0,5 g protein, 20,9 g karbohidrat, 28 mg kalsium, 18 mg fosfor, 4,2 mg besi, 0,04 mg, vitamin B1 dan vitamin C 2 mg (Hakim, 2014).

#### ***D. Tinjauan Umum Tentang Pengamatan Morfologi***

Karakter morfologi mempunyai peran penting di dalam sistematika, karena walaupun banyak pendekatan yang dipakai dalam menyusun sistem klasifikasi, namun semuanya berpangkal pada karakter morfologi (Hidayat & Pancoro, 2016; Dransfield *et al.*, 2005).

Pendekatan morfologi merupakan suatu jalan tercepat memperagakan keanekaragaman dunia tumbuhan, dan dapat dipakai sebagai sistem pengacuan umum yang dapat menampung pernyataan data-data dari bidang lainnya (Kusmana, 2015).

Karakter morfologi mudah dilihat karna pembatasan takson yang baik dilakukan dengan menggunakan karakter-karakter yang mudah dilihat, dan bukan oleh karakter-karakter yang tersembunyi (Triyono, 2013).

Penelitian karakter morfologis bertujuan untuk mendapatkan data sifat dasar sehingga dapat dibedakan fenotip dari setiap aksesori dengan cepat dan mudah, dengan menduga seberapa besar keragaman genetik yang dimiliki (Bermawie, 2005).

Karakteristik morfologis tanaman salak dapat dilihat berdasarkan ciri vegetatif maupun ciri generatifnya yang berguna untuk mendapatkan deskripsi dan klasifikasi tanaman salak sehingga dapat mempermudah dalam menentukan varietas tanaman salak. Pada masa mendatang masih ada kemungkinan ditemukan varietas baru, mengingat terjadinya penyerbukan silang (Fatimah, 2013).

Walaupun karakter bunga merupakan karakter yang paling berguna di dalam klasifikasi angiospermae, karakter vegetative tertentu seperti Panjang daun lebar daun, jumlah urat daun, warna aurikula, warna braktea, posisi perbungaan, jumlah karpel per falang, buah matang dan biji matang. Perbedaan bentuk daun dan ukuran daun antara tumbuhan muda dan tumbuhan dewasa juga penting, sebab morfologi tumbuhan yang masih muda kadang-kadang sangat berbeda dengan morfologi tumbuhan yang dewasa, walaupun jenisnya sama (Sunarjono, 2006).

Pengamatan morfologis berguna untuk mengetahui pengembangan budidaya tanaman salak melalui pemuliaan. Untuk itu perlu dilakukan identifikasi morfologis tanaman salak.

#### ***E. Tinjauan Umum Tentang Pengamatan Anatomi (Stomata)***

Stomata merupakan celah dalam epidermis yang dibatasi oleh dua sel epidermis khusus yaitu sel penutup. Dengan mengubah bentuknya, sel penutup mengatur pelebaran dan penyempitan celah. Sel yang mengelilingi stomata dapat berbentuk sama atau berbeda dengan sel epidermis lainnya. Sel ini dinamakan sel tetangga yang berperan dalam perubahan osmotik yang menyebabkan gerakan sel

penutup dalam mengatur lebar celah (Mulyani, 2006). Stomata bersama-sama sel tetangga disebut perlengkapan stomata atau kompleks stomata (Haryanto, 2010).

Kesinambungan epidermis terputus-putus oleh suatu lubang yang berukuran sangat kecil. Bagian tersebut adalah ruang antar sel yang dibatasi oleh dua sel yang bentuknya khas berbeda dengan sel disekelilingnya yang biasa disebut sel penjaga/penutup. Sel-sel epidermis yang berdekatan dengan sel penjaga sering menunjukkan perbedaan bentuk maupun susunan dengan sel-sel epidermis lainnya disebut sel tetangga (Nurlia, 2016).

Epidermis merupakan sistem sel-sel yang bervariasi struktur dan fungsinya, yang menutupi tubuh tumbuhan. Struktur yang demikian tersebut dapat dihubungkan dengan peranan jaringan tersebut sebagai lapisan yang berhubungan dengan lingkungan luar. Diantara sel-sel epidermis terdapat derivatnya antara lain yang disebut stomata, trikoma, sel kipas, sel silika dan sel gabus (Haryanti, 2010).



Gambar 2.3. Stomata dan bagian stomata (Biomagz, 2018)

Stomata adalah celah yang diapit oleh 2 sel epidermis khusus yang disebut sel penutup terdapat sel-sel yang mengelilinginya disebut sel tetangga. Sel penutup dapat membuka dan menutup sesuai dengan kebutuhan tanaman akan transpirasinya, sedangkan sel-sel tetangga turut serta dalam perubahan osmotik yang berhubungan dengan pergerakan sel-sel penutup. Stomata terdapat pada semua bagian tumbuhan yang terdedah ke udara, tetapi lebih banyak terdapat pada daun (Sarjani, 2011).

Jumlah stomata per satuan luas daun bervariasi diantara jenis-jenis tumbuhan. Keadaan lingkungan juga mempengaruhi frekuensi stomata. Daun yang tumbuh pada lingkungan kering dan dibawah cahaya dengan intensitas tinggi cenderung mempunyai stomata banyak dan kecil-kecil dibandingkan dengan yang hidup pada lingkungan basah dan terlindung. Frekuensi stomata tidak saja bervariasi antar jenis tetapi juga antar daun dari tumbuhan yang sama. Variasi juga terjadi dalam penyebaran stomata. Ada yang hanya dipermukaan epidermis atas saja atau dipermukaan bawah saja dan ada juga yang ada pada kedua permukaan, permukaan bawah umumnya berjumlah lebih banyak dari pada di permukaan atas (Haryanto, 2010).

Tipe stomata pada daun sangat bervariasi. Berdasarkan hubungan stomata dengan sel epidermis sel tetangga ada banyak tipe stomata, klasifikasi ini terpisah dari klasifikasi berdasarkan perkembangan. Walaupun tipe yang berbeda dapat terjadi pada satu familia yang sama atau dapat juga pada daun dari spesies yang sama atau dapat juga pada daun dari spesies yang sama. Struktur apparatus stomata dapat digunakan dalam studi taksonomi (Haryanti, 2010).

Menurut (Lestari, 2005), Tipe stomata yang berbeda dipengaruhi oleh kondisi lingkungan, habitat tanaman tersebut dan anatomi tanaman itu sendiri. Tanaman dengan kondisi kekurangan air memiliki stomata dengan kerapatan rendah serta memiliki sel buliform berukuran besar dengan kerapatan relatif besar. Sedangkan pada kondisi kelebihan air memiliki stomata dengan kerapatan tinggi.

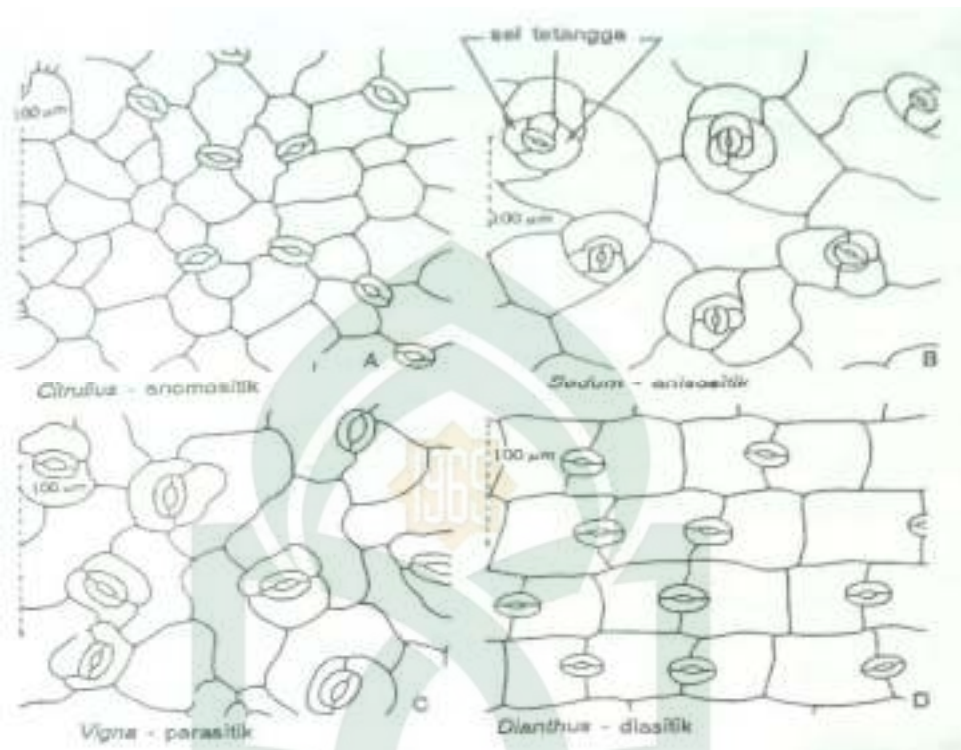

Gambar 2.4. Tipe-tipe stomata (Biomagz, 2018).

Tipe-tipe stomata dapat dibedakan 4 jenis stomata berdasarkan susunan sel epidermis yang ada disamping sel penutup, adalah sebagai berikut:

1. Jenis *anomositik* atau jenis *Ranunculaceae*. Sel penutup dikelilingi oleh sejumlah sel yang tidak berbeda ukuran dan bentuknya dari sel epidermis lainnya. Jenis ini

umum terdapat pada *Ranunculaceae*, *Capparadiaceae*, *Cucurubitateae*, *Malvaceae*.

2. Jenis *anisositik* atau jenis *Cruciferae*. Sel penutup dikelilingi tiga buah sel tetangga yang tidak sama besar. Jenis ini umum terdapat pada *Cruciferae*, *Nicotiana*, *Solanum*.
3. Jenis *parasitik* atau jenis *Rubiaceae*. Setiap sel penutup diiringi sebuah sel tetangga atau lebih dengan sumbu panjang sel tetangga itu sejajar sumbu sel penutup serta celah. Jenis ini umum terdapat pada *Rubiaceae*, *Magnoliaceae*, kebanyakan spesies *Convolvulaceae*, *Mimosaceae*.
4. Jenis *diasitik* atau jenis *Caryophyllaceae*. Setiap stomata dikelilingi dua sel tetangga. Dinding Bersama dari kedua sel tetangga itu tegak lurus terhadap sumbu melalui panjang sel tetangga itu tegak lurus terhadap sumbu melalui Panjang sel penutup serta celah. Jenis ini umum terdapat pada *Caryophyllaceae*, *Acanthaceae* (Haryanti, 2010).

Salah satu karakterisasi anatomi yang dapat digunakan untuk identifikasi adalah anatomi stomata menggunakan indeks stomata. Jumlah sel stomata dan epidermis digunakan untuk mendapatkan indeks stomata (Hafiz, 2013).

Penentuan indeks dan kerapatan stomata ditentukan dengan rumus sebagai berikut:

$$\text{Kerapatan stomata} = \frac{\sum \text{Stomata}}{\text{Luas bidang pandang (mm}^2\text{)}}$$

$$\text{Indeks stomata} = \frac{\sum \text{Stomata}}{\sum \text{Stomata} + \sum \text{Epidermis}} \times 100$$



Luas bidang pandang =  $\pi r^2$

Keterangan:

r = jari-jari mikrometer objektif

$\pi$  = konstanta (3,14)

#### ***F. Tinjauan Khusus Tentang Kabupaten Enrekang***

Secara administrasi, Kabupaten Enrekang terdiri dari 12 Kecamatan yang tersebar dalam 112 Desa dan 17 Kelurahan dan memiliki luas wilayah sekitar 1.786,01 Km<sup>2</sup> atau 178.601 Ha. Luas wilayah Kabupaten Enrekang adalah 2.83% dari wilayah Provinsi Sulawesi Selatan (Alamendah,2011).

Secara geografis, Kabupaten Enrekang terletak sekitar 240 km di sebelah Utara Kota Makassar atau terletak antara 3°14'36" – 3°50'0" Lintang selatan dengan 119°40'53" – 120°6'330" Bujur Timur dengan ketinggian bervariasi antara 47 meter sampai 3.329 Meter di atas permukaan laut dengan batasan wilayah tersebut:

- Sebelah Selatan berbatasan dengan Kabupaten Sidenreng Rappang
- Sebelah barat berbatasan dengan Kabupaten Pinrang
- Sebelah Utara berbatasan dengan Kabupaten Tana Toraja
- Sebelah Timur berbatasan dengan Kabupaten Luwu

Dengan memanfaatkan sumber daya alam yang ada. Kabupaten enrekang termasuk dalam daerah yang memiliki banyak terobosan terutama di sektor pertaniandikarenakan sangat penting peranannya dalam mengangkat perekonomian masyarakat. Ketersediaan lahan yang subur memungkinkan pengembangan berbagai

komoditas, baik komoditas tanaman pangan dan hortikultura maupun berbagai komoditas pertanian lainnya (Alamendah, 2011).

Besarnya peranan kontribusi sumber daya alam dalam pembangunan sektor pertanian, tercermin dari luas panen/ luas lahan yang dimanfaatkan untuk pengembangan berbagai komoditas pertanian dan perkebunan unggul seperti padi, jagung, kedelai, bawang merah, kentang, cabe, kopi, kakao, lada, cengkeh dan salak.

Menurut Dinas Pertanian Kabupaten Enrekang (2018), Kabupaten Enrekang dikenal sebagai salah satu daerah penghasil buah salak dengan rasa yang manis di Sulawesi Selatan. Namun dalam beberapa tahun terakhir produksi salak Enrekang terus mengalami penurunan. Saat ini, produksi buah salak Enrekang hanya berkisar 40-60 ton per tahun. Padahal, sebelumnya produksi salak mencapai 100 ton per tahun.

Kabupaten Enrekang sangat terkenal dengan salaknya. Salak Enrekang dapat diolah menjadi berbagai variasi makanan seperti keripik salak. Untuk pengolahan salak, petani salak mengaku telah melakukan inovasi agar buah salak yang hasilnya melimpah tersebut diolah menjadi keripik yang cukup lezat dan nilai jualnya meningkat. Untuk memproduksi keripik buah salak hanya membutuhkan 5 buah salak yang kemudian diolah menggunakan mesin yang dapat dijual dengan harga Rp. 5000.

**D. Kerangka Pikir**

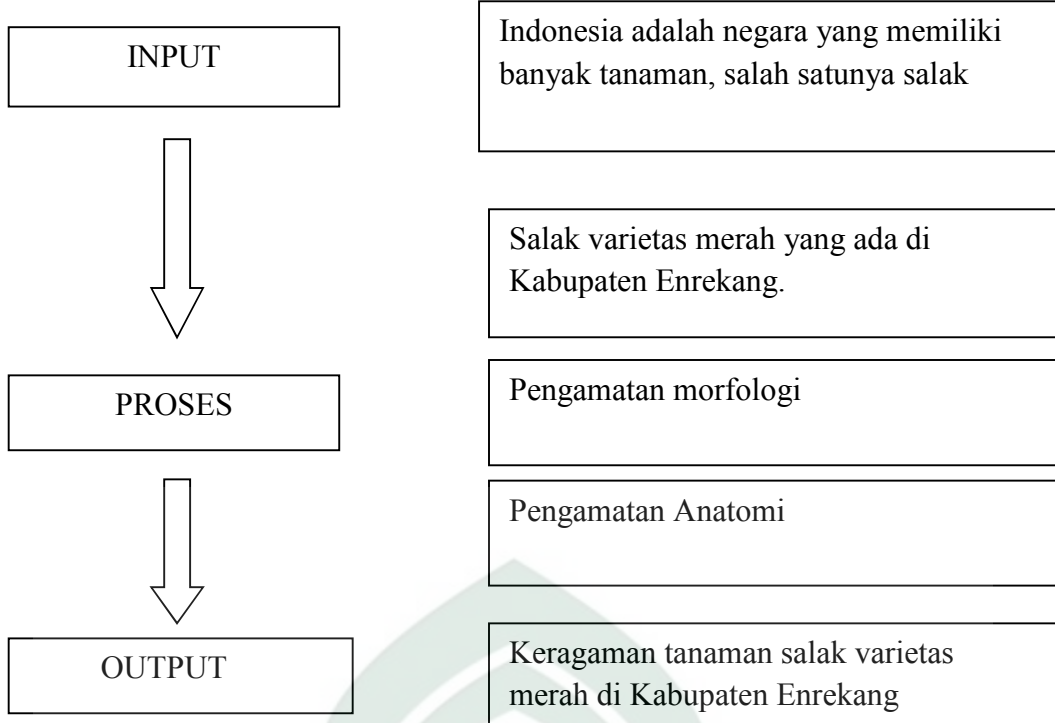

## **BAB III**

### **METODE PENELITIAN**

#### ***A. Jenis dan Pendekatan Penelitian***

Penelitian ini termasuk dalam penelitian kualitatif deskriptif yang ditujukan untuk mendeskripsikan dan menganalisis data data dalam bentuk dendogram.

#### ***B. Waktu dan Lokasi Penelitian***

Adapun waktu penelitian ini yaitu pada bulan April-Juni 2019 dan penelitian ini dilakukan di Laboratorium Biologi Fakultas Sains dan Teknologi Universitas Islam Negeri Alauddin Makassar dan di Laboratorium Biosains dan Bioteknologi Reproduksi Tanaman Fakultas Pertanian Universitas Hasanuddin Makassar, Sulawesi Selatan. Kegiatan penelitian lapangan dilakukan di 6 Kecamatan di Kabupaten Enrekang yaitu Kec. Anggeraja, Kec. Curio, Kec. Alla, Kec. Baraka, Kec. Malua dan Kec. Buntu batu.

#### ***C. Populasi dan Sampel***

##### **1. Populasi**

Semua jenis salak (*Salacca zalacca*) yang ada di Kabupaten Enrekang.

## 2. Sampel

Sampel penelitian adalah salak varietas merah yang terdapat di 6 Kecamatan yaitu Kec. Anggeraja, Kec. Alla, Kec. Curio, Kec. Baraka, Kec. Malua dan Kec. Buntu batu yang berjumlah 2 sampel dimasing-masing kecamatan

### ***D. Variabel Penelitian***

Kegiatan Penelitian ini memiliki 1 variabel tunggal yaitu keragaman salak merah berdasarkan morfologi dan anatomi di Kabupaten Enrekang.

### ***E. Defenisi Operasional Variabel***

Keragaman merupakan salah satu faktor penting dalam mempertahankan keberadaan suatu jenis. Keragaman berdasarkan pengamatan morfologi dan anatomi. Pada pengamatan morfologi, bagian yang diamati adalah batang, daun, akar, bunga dan buah. Pada pengamatan anatomi stomata, sampel daun yang digunakan diambil dari daun tanaman salak.

### ***F. Metode Pengumpulan Data***

Penelitian ini termasuk dalam metode pengumpulan data dengan cara observasi atau pengumpulan data melalui pengamatan langsung secara cermat di lokasi penelitian kemudian dilakukan pengamatan anatomi salak di laboratorium dengan sayatan paradermal dan sayatan transversal.

## **G. Instrumen Penelitian**

### **1. Alat**

Adapun alat yang digunakan dalam pengamatan morfologi adalah meteran, kamera, alat tulis, plastik klip, ice box, dan *cutter*. Alat yang digunakan pada pengamatan anatomi adalah mikroskop binokuler, selotip, kutek bening, kaca preparat, mikrotom putar, oven, holder, gelas objek, gelas penutup dan deckglass.

### **2. Bahan**

Adapun bahan yang digunakan dalam pengamatan morfologi adalah salak varietas merah yang dipilih dari 6 kebun salak dan setiap kebun hanya ada 2 pohon salak yang diamati dari tiap kebun terpilih. Untuk pengamatan anatomi digunakan sampel daun tanaman salak yang sedang berkecambah.

## **H. Prosedur Kerja**

### **1. Studi Morfologi**

#### **a. Pra perlakuan**

Pengamatan dan pertelaan morfologi dilakukan dengan memilih 2 pohon salak setiap kebun di 6 Kecamatan untuk dijadikan sampel, data atau informasi yang dicatat meliputi suhu, ketinggian, dan koordinat lokasi.

b. Pengamatan habitus

Tabel 3.1. Pengamatan Habitus

No	Bagian Tanaman	Bagian yang diamati
1	Daun	Warna permukaan daun atas
		Jumlah anak daun
		Panjang ibu tangkai (m)
		Panjang anak daun (cm)
		Lebar anak daun
		Panjang ujung anak daun
		Lebar ujung anak daun
		Jumlah anak daun
		Panjang pelepah daun
		2
Bentuk buah		
Ukuran buah		
Diameter buah		
Jumlah buah/tandan		
Jumlah biji/buah		
3	Batang	Tinggi batang
		Lingkar batang

## **B. Studi Anatomi**

### **1. Sediaan Sayatan Paradermal**

Pengamatan anatomi stomata pada daun dilakukan dengan mengambil sampel daun tanaman salak untuk mengamati jumlah stomata, kerapatan stomata, indeks stomata dan ukuran stomata dengan cara membuat sayatan paradermal

Dipotong sampel dengan ukuran persegi kemudian dioleskan kutek bening pada sampel selanjutnya direkatkan selotip kepermukaan sampel yang telah dioleskan kutek lalu ditarik pelan selotip kemudian ditempelkan selotip pada kaca preparat selanjutnya diamati sampel menggunakan mikroskop

### **2. Sediaan Sayatan Transversal**

Pengamatan tebal daun, tebal jaringan palisade, tebal jaringan bunga karang dilakukan dengan membuat sayatan transversal menggunakan metode parafin. Sampel tanaman yang digunakan adalah bagian daun tanaman (Johansen, 1940).

Sampel difiksasi dalam larutan FAA (Formaldehid, asam asetat glasial, dan alcohol 70%) dengan perbandingan 5:5:90 selama 48 jam kemudian sampel dicuci menggunakan etanol 50% sebanyak 4x dengan waktu penggantian selama 1 jam lalu sampel didehidrasi dan dijernihkan dalam larutan seri Johansen I-VII kemudian diinfiltrasi paraffin secara bertahap di dalam oven pada suhu 60°C lalu ditanam dalam blok paraffin. Selanjutnya blok yang berisi daun dalam larutan Gifford direndam selama 3 minggu. Kemudian blok dirapikan dan ditempel ke holder untuk menyayat setebal 10 $\mu$ m menggunakan mikrotom putar sehingga memperoleh pita paraffin.



Selanjutnya pita paraffin direkatkan pada kaca objek yang sudah diolesi albumin-gliserin kemudian sampel ditetesi dengan air. Lalu hasil sayatan dipanaskan diatas hotplate pada suhu 40°C selama 12 jam, kemudian sampel diwarnai dengan safranin 2% (*aquosa*) dan fast green 0,5% dalam etanol 95% (*spirituosa*) selanjutnya sampel direkatkan dengan entellan kemudian ditutup dengan gelas penutup. Kemudian preparat sayatan daun diamati menggunakan mikroskop dengan perbesaran 10x10 meliputi tebal daun pada perbesaran 10x10; tebal jaringan palisade, tebal jaringan bunga karang pada perbesaran 10x40; dan tebal kutikula pada perbesaran 10x100.

### **I. Teknik Pengolahan dan Analisis Data**

Karakter morfologi yang diamati berupa batang, daun dan buah. Pengamatan yang dilakukan terhadap tanaman salak yang berbuah.

Data kualitatif dan kuantitatif diolah menggunakan metode UPGMA (*Unweighted Pair-Group Method with Airthimetic Mean*) dengan program NTSYS (*Numerical Taxonomy and Multivariate System*) dengan analisis gerombol (*cluster*) yang menghasilkan dendogram kemiripan untuk menilai kemiripan antar salak dari setiap sampel masing-masing salak di enam kecamatan di kabupaten Enrekang.

Tahap-tahap pengolahan data hasil penelitian dilakukan sebagai berikut:

1. Tahap awal analisis adalah melakukan edit terhadap data yang telah dikumpulkan yang bertujuan agar data yang akan dianalisis lebih akurat dan lengkap.
2. Setelah itu melakukan pengkodean terhadap tiap-tiap karakter dalam bentuk angka

3. Melakukan analisis cluster dengan metode UPGMA (*Unweighted Pair-Group Method with Airthimetic Mean*)

4. Mengintrepertasikan cluster yang terbentuk dendogram

Adapun bagian yang diamati seperti tinggi tanaman, panjang pelepah daun, panjang ibu tangkai daun, panjang helai anak daun, jumlah anak daun, lingkaran batang, jumlah buah/ tandan, jumlah tandan/ pohon.



## BAB IV

### HASIL DAN PEMBAHASAN

#### A. Hasil Penelitian

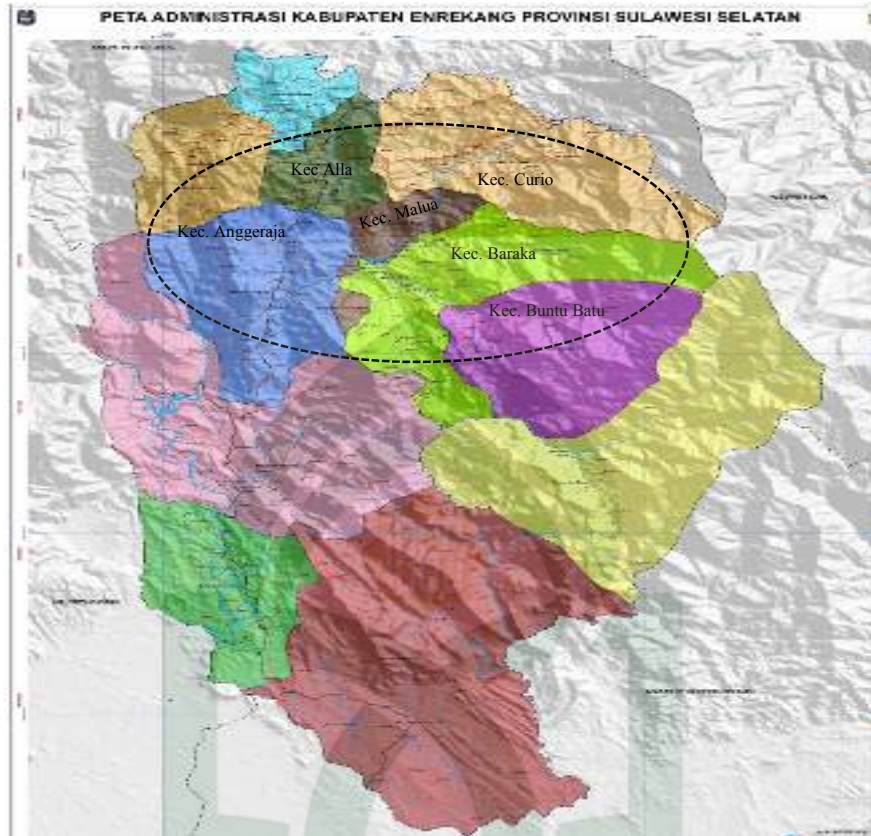

Gambar 4.1. Lokasi Pengambilan Sampel Salak (*Salacca zalacca*) di Kab. Enrekang (Ket: Garis putus-putus adalah lokasi sampling Kec. Alla, Kec. Anggeraja, Kec. Malua, Kec. Curio, Kec. Baraka, Kec. Buntu batu)

Berdasarkan hasil penelitian yang telah dilakukan dalam pengamatan morfologi dan anatomi salak (*Salacca zalacca*) varietas merah di Kabupaten Enrekang dengan eksplorasi serta pengambilan sampel secara purposive sampling di 6 Kecamatan yaitu Kecamatan Baraka, Kecamatan Buntu Batu, Kecamatan Malua, Kecamatan Alla, Kecamatan Anggeraja dan Kecamatan Curio. Morfologi salak (*Salacca zalacca*) varietas merah di Kabupaten Enrekang memperlihatkan keragaman dengan beberapa faktor pendukung (Lampiran 1).

Menurut hasil eksplorasi salak (*Salacca zalacca*) varietas merah di Kabupaten Enrekang, terdapat beberapa faktor yang mempengaruhi pertumbuhan salak tersebut antara lain suhu (°C), pH dan ketinggian lokasi sampel. Kecamatan Curio memiliki ketinggian lokasi tertinggi yaitu 826 mdpl, Kecamatan Baraka memiliki ketinggian lokasi yaitu 762 mdpl, Kecamatan Buntu Batu memiliki ketinggian lokasi yaitu 709 mdpl, Kecamatan Alla memiliki ketinggian lokasi yaitu 669 mdpl, Kecamatan Malua memiliki ketinggian lokasi yaitu 616 mdpl sedangkan Kecamatan Anggeraja memiliki ketinggian lokasi terendah diantara lokasi sampel yang lain yaitu 536 mdpl. (Lampiran 1).

### **1. Pengamatan Morfologi**

Adapun pengamatan morfologi salak (*Salacca zalacca*) varietas merah di Kabupaten Enrekang meliputi warna daun, jumlah anak daun, panjang ibu tangkai daun, panjang anak daun, lebar anak daun, panjang pelepah daun, warna kulit buah,

bentuk buah, ukuran buah, diameter buah, jumlah buah/ tandan, jumlah tandan/ pohon, jumlah biji/buah, tinggi batang dan lingkaran batang.

Tabel 4.1. Morfologi Tanaman Salak (*Salacca zalacca*) varietas merah di 6 Kecamatan di Kabupaten Enrekang

No	Karakter morfologis	Anggeraja		Alla		Curio		Malua		Baraka		Buntu batu	
		Ag1	Ag2	All	All2	C1	C2	M1	M2	Br1	Br2	Bb1	Bb2
Daun													
1	Warna daun	Hijau Tua											
2	Jumlah anak daun	50	45	57	55	75	48	70	78	40	40	55	78
3	Panjang ibu tangkai daun (cm)	450	470	400	400	360	480	350	370	450	400	400	370
4	Panjang anak daun (cm)	65	59	60	60	57	68	50	57	60	60	60	57
5	Lebar anak daun (cm)	4	5	4	4	5	4	5	5	5	5	4	5
6	Panjang pelepah daun (cm)	95	105	105	100	99	95	97	100	100	105	100	99
Buah													
1	Warna kulit buah	Merah Kecoklatan		Merah Kehitaman		Merah Kecoklatan		Merah Kecoklatan		Merah Kecoklatan		Merah Kehitaman	
2	Bentuk buah	Oval	Lonjong	Oval		Oval		Oval		Lonjong	Oval	Oval	
3	Ukuran buah	Meruncing											
4	Diameter buah	6	5	5	5	5	6	5	6	5	5	5	6
5	Jumlah buah/tandan	17	14	24	24	20	18	15	21	15	34	12	20
		20	12	15	15	36	16	21	27	12	12	19	27
		15	35	19	19		20			35	16	23	
6	Jumlah biji/buah	3											
7	Jumlah tandan/pohon	3	2	3	2	2	3	2	2	3	3	3	2
Batang													
1	Tinggi batang (cm)	26	30	19	16	30	25	28	33	35	35	18	33
2	Lingkar batang (cm)	75	73	86	87	74	75	75	70	73	72	89	70

Keragaman morfologi salak (*Salacca zalacca*) varietas merah dapat dianalisis dengan melihat hubungan kemiripan salak (*Salacca zalacca*) menggunakan (NTSYS) versi 2.2 yang menghasilkan dendogram kemiripan 12 sampel salak (*Salacca zalacca*) varietas merah berdasarkan karakteristik morfologi yang terbentuk.

Selanjutnya untuk analisis keragaman berdasarkan karakteristik morfologi diperoleh dendogram keragaman sebagaimana terlihat pada gambar 4.1.

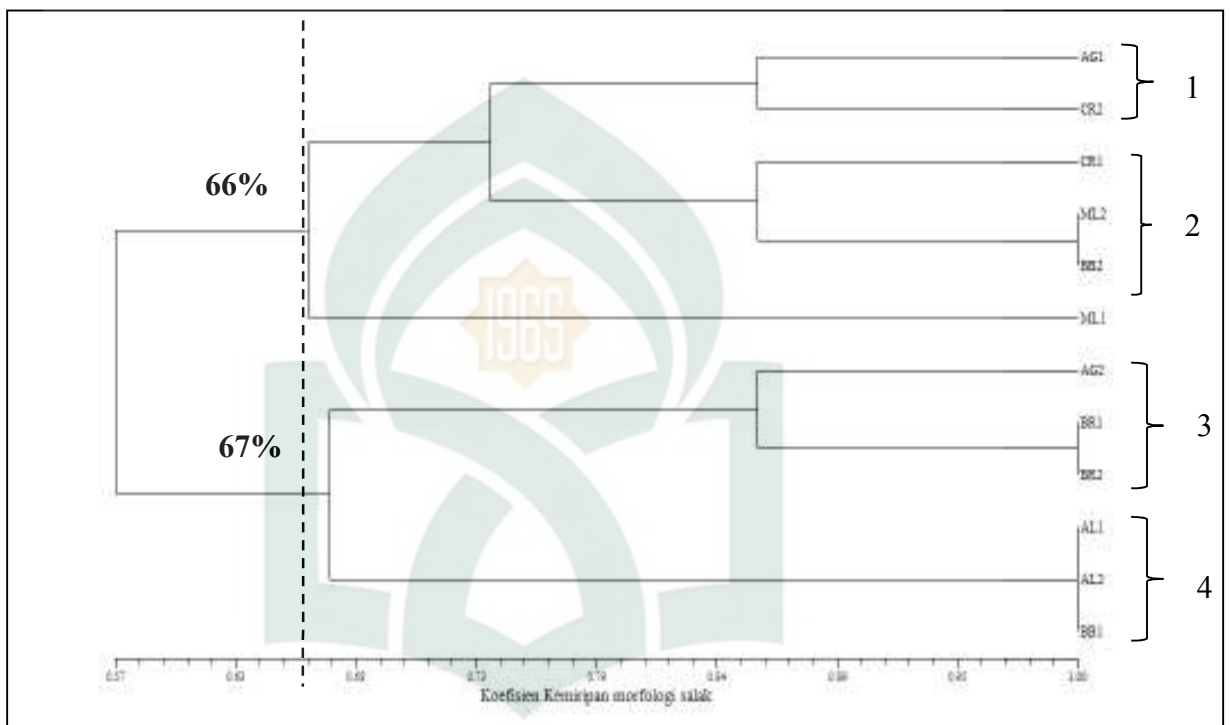

Gambar 4.2. Dendogram 12 pohon Salak (*Salacca zalacca*) varietas merah di 6 Kecamatan di Kabupaten Enrekang berdasarkan morfologi

Keterangan :

AG = Kecamatan Anggeraja

CR = Kecamatan Curio

ML= Kecamatan Malua

BB = Kecamatan Buntubatu

BR = Kecamatan Baraka

AL = Kecamatan Alla

Berdasarkan karakter morfologis, salak (*Salacca zalacca*) varietas merah di Kabupaten Enrekang memiliki kekerabatan dengan kemiripan sebesar 66% dan 67% salak (*Salacca zalacca*) varietas merah dengan nilai koefisien 57% - 86%.

## **2. Pengamatan Anatomi**

Adapun pengamatan anatomi salak (*Salacca zalacca*) varietas merah di Kabupaten Enrekang yang terdapat di 6 Kecamatan . Pengamatan anatomi stomata meliputi kerapatan stomata, indeks stomata, panjang stomata, dan lebar stomata.

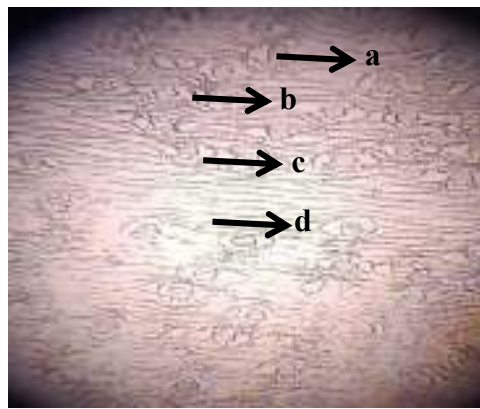

AL1

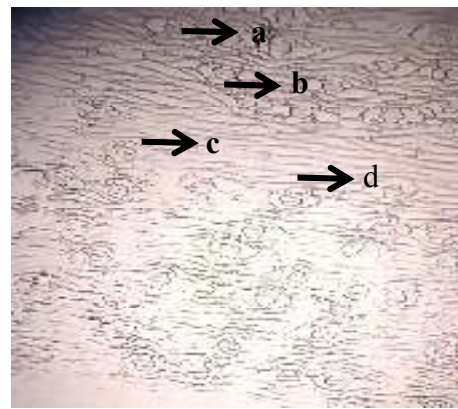

AL2

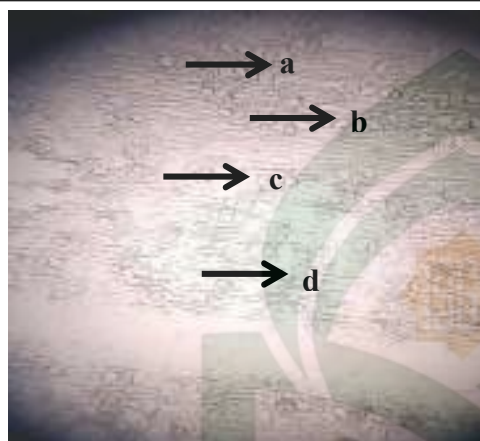

Br1

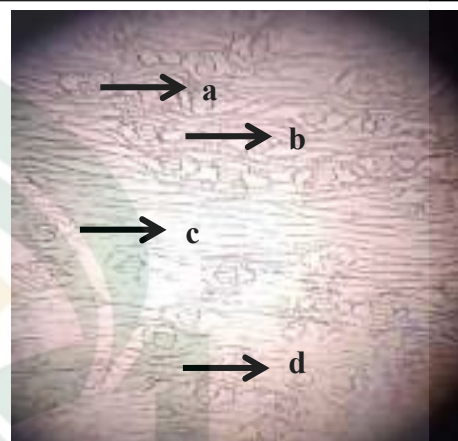

Br2

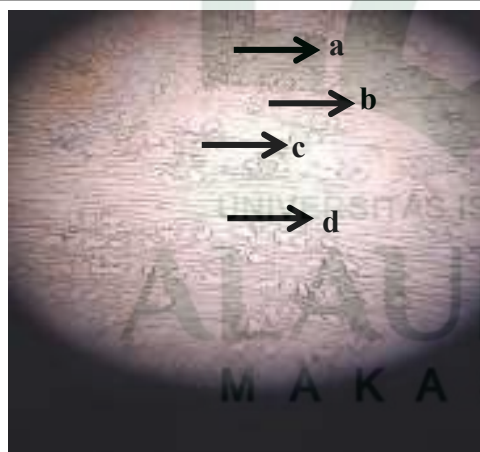

Ag1

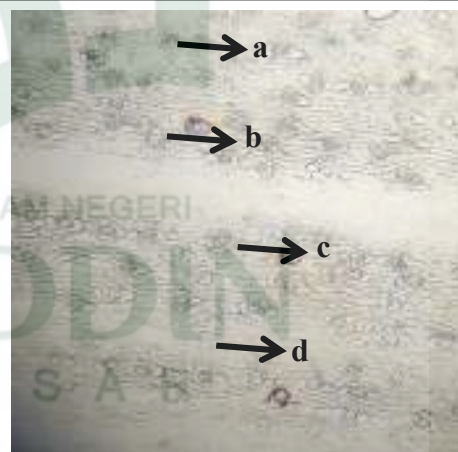

Ag2



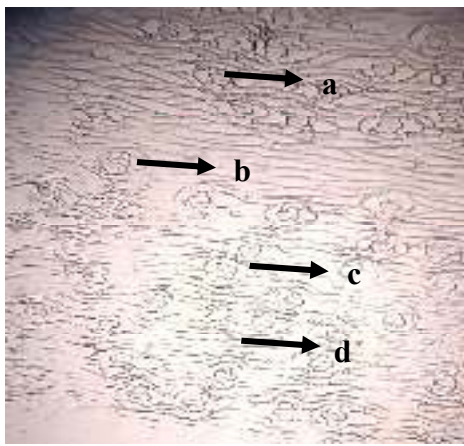

Bb1

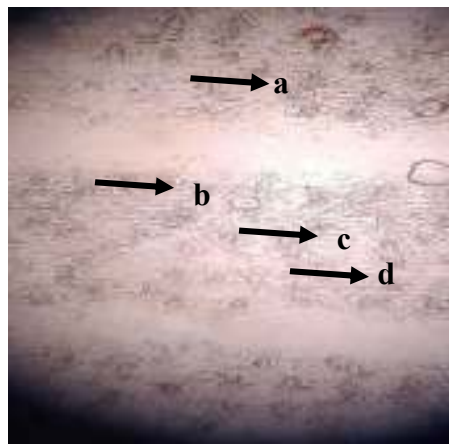

Bb2

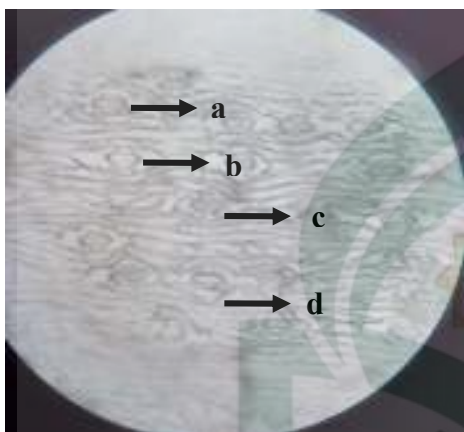

Cr1

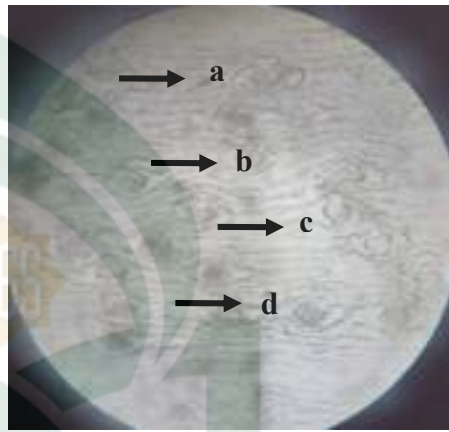

Cr2

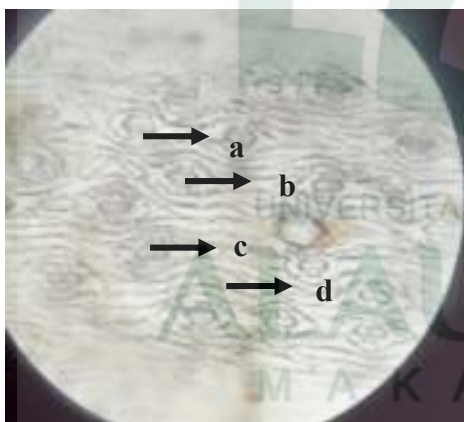

ML1

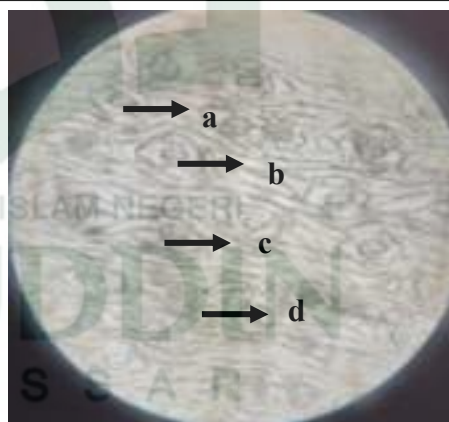

ML2

Gambar 4.3. Hasil pengamatan sayatan paradermal anatomi stomata pohon salak (*Salacca zalacca*) varietas merah ( Perbesaran: 40x10 )

Keterangan :

- a. Stomata
- b. Sel penjaga
- c. Sel tetangga
- d. Sel epidermis

Tabel 4.2. Anatomi sayatan paradermal salak (*Salacca zalacca*) varietas merah di 6 Kecamatan di Kabupaten Enrekang.

<b>Kode Lokasi</b>	<b>Kerapatan Stomata</b>	<b>Indeks Stomata (mm<sup>2</sup>)</b>	<b>Panjang Stomata (µm)</b>	<b>Lebar Stomata (µm)</b>
AL1	993,63 mm <sup>2</sup>	17,421	11,45	6,87
AL2	971,27 mm <sup>2</sup>	16,301	11,17	6,32
Br1	968,15 mm <sup>2</sup>	16,021	10,83	5,16
Br2	897,27 mm <sup>2</sup>	15,875	10,21	5,04
Ag1	712,40 mm <sup>2</sup>	10,762	10,33	5,87
Ag2	719,72 mm <sup>2</sup>	10,910	10,17	5,09
Bb1	866,2 mm <sup>2</sup>	15,618	9,83	5,12
Bb2	817,09 mm <sup>2</sup>	15,017	9,87	5,01
Cr1	726,11 mm <sup>2</sup>	11,544	10,11	5,54
Cr2	659,84 mm <sup>2</sup>	11,701	10,21	5,09
ML1	777,07 mm <sup>2</sup>	13,522	9,75	5,10
ML2	782,54 mm <sup>2</sup>	11,401	12,03	5,76

Adapun keragaman anatomi salak (*Salacca zalacca*) varietas merah dianalisis dengan melihat hubungan kemiripan salak menggunakan (NTSYS) versi 2.2 yang menghasilkan dendogram kemiripan. Diperoleh dendogram keragaman sebagaimana terlihat pada gambar 4.3. pada memiliki kemiripan 36% dan 52% salak menunjukkan bahwa tingkat keragamannya lebih tinggi dibanding dendogram morfologi.

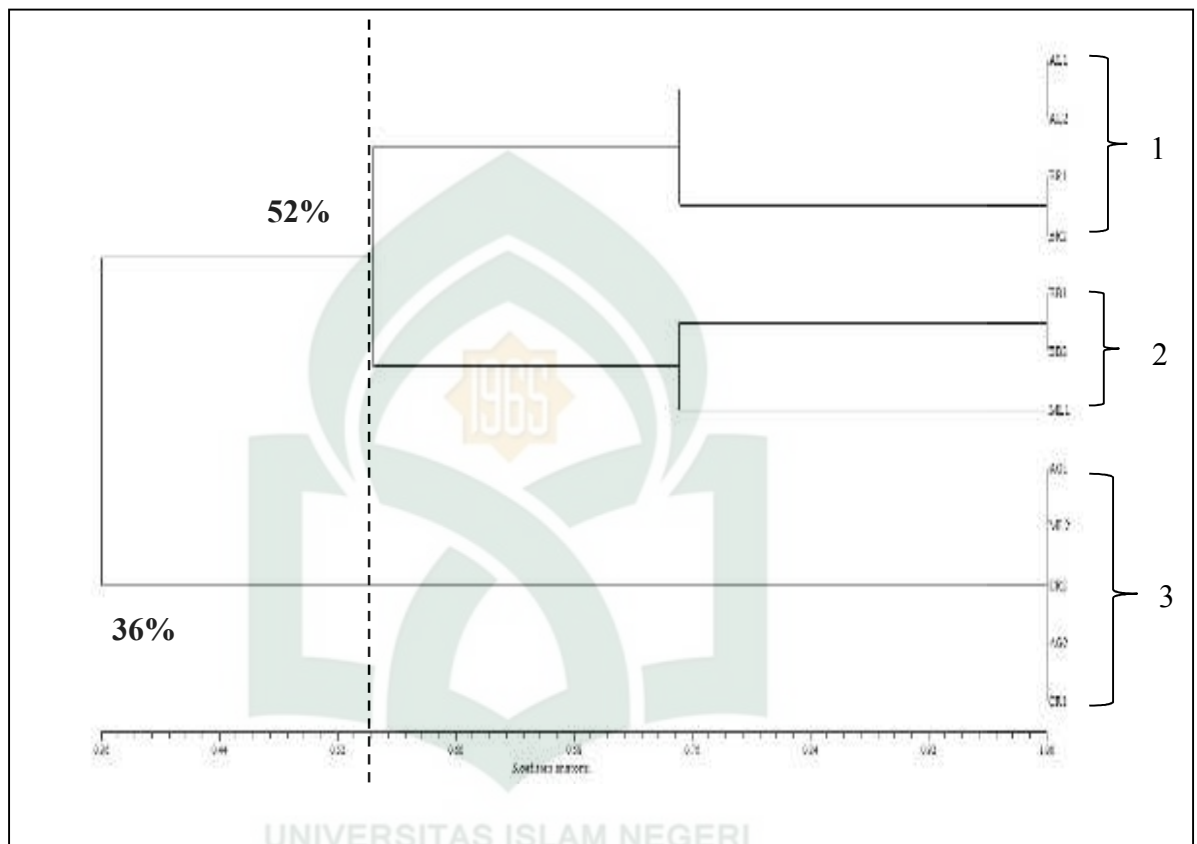

Gambar 4.4. Dendogram 12 pohon Salak (*Salacca zalacca*) varietas merah di 6 Kecamatan di Kabupaten Enrekang berdasarkan anatomi sayatan paradermal

Keterangan :

AG = Kecamatan Anggeraja

CR = Kecamatan Curio

ML= Kecamatan Malua

BB = Kecamatan Buntubatu

BR = Kecamatan Baraka

AL = Kecamatan Alla

Berdasarkan karakter anatomi, salak (*Salacca zalacca*) varietas merah di Kabupaten Enrekang memiliki kekerabatan dengan kemiripan sebesar 36% dan 52% salak (*Salacca zalacca*) varietas merah dengan nilai koefisien 36% - 75%.



Gambar 4.5. Hasil pengamatan sayatan transversal daun salak (*Salacca zalacca*) varietas merah di Kabupaten Enrekang

Adapun hasil pengamatan sediaan mikroskopis sayatan transversal daun salak (*Salacca zalacca*) varietas merah di Kabupaten Enrekang tidak didapatkan hasil yang maksimum disebabkan karena sel sampel daun salak mengalami kerusakan dan perendaman yang terlalu lama.

Untuk membentuk pengelompokan sampel berdasarkan kemiripan karakter masing-masing sampel, maka perlu menggabungkan data pengamatan morfologi dan anatomi. Data pengamatan morfologi dan anatomi digabungkan berdasarkan kemiripan karakter. Dendogram ini menunjukkan bahwa nilai kemiripannya yaitu sebesar 71% dan 84% salak (*Salacca zalacca*) varietas merah dengan nilai koefisien 68% - 85%

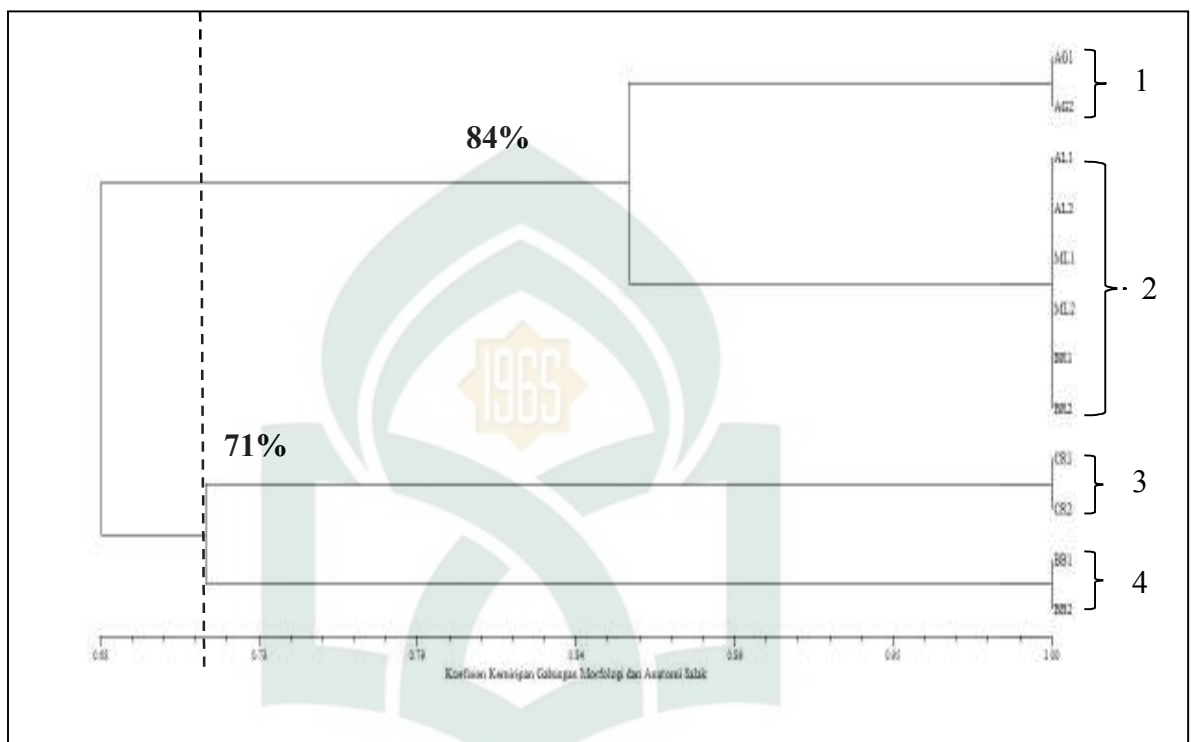

Gambar 4.6. Dendogram 12 pohon Salak (*Salacca zalacca*) varietas merah di 6 Kecamatan di Kabupaten Enrekang berdasarkan gabungan pengamatan morfologi dan anatomi

Keterangan:

AG = Kecamatan Anggeraja

CR = Kecamatan Curio

ML = Kecamatan Malua

BB = Kecamatan Buntubatu

BR = Kecamatan Baraka

AL = Kecamatan Alla

## **B. Pembahasan**

Kabupaten Enrekang, Sulawesi Selatan merupakan sentra produksi salak salah satunya yaitu salak varietas merah. Tanaman salak (*Salacca zalacca*) var. merah dapat tumbuh dan dijumpai sampai ketinggian 826 m di atas permukaan laut (dpl) dan kecepatan tumbuh tanaman salak dibatasi oleh suhu maksimum. Suhu optimal atau suhu rata-rata harian yang baik untuk tanaman salak berkisar antara 20-30°C. Apabila suhu lebih dari 35°C maka pertumbuhan tanaman akan terhambat. Suhu lebih dari 40°C merupakan suhu yang kritis untuk tanaman salak. Apabila tanaman salak berada cukup lama pada suhu kritis maka tanaman dapat mati. Salak merupakan tumbuhan khas daerah tropis, karena itu juga salak kurang toleran dengan kisaran suhu harian yang rendah (Dwi, 2006). Dari hasil penelitian, suhu di 6 Kecamatan di Kabupaten Enrekang memiliki suhu optimal untuk tumbuh dengan baik. Suhu tertinggi di Kecamatan Anggeraja yaitu 26°C dan suhu terendah di Kecamatan Baraka dan Kecamatan Curio yaitu 21°C.

### **1. Pengamatan Morfologi**

Pada pengamatan morfologi, batang tertinggi dimiliki oleh sampel salak Br1 dan Br2 (35 cm) sedangkan batang terpendek dimiliki oleh sampel salak Al2 (16 cm). Adapun lingkaran batang terbesar dimiliki sampel Bb1 (89 cm) sedangkan lingkaran

batang terkecil dimiliki sampel M12 dan Bb2 (70 cm). Hal ini sejalan dengan pernyataan (Suskendriyati, 2000) bahwa panjang dan lingkaran batang salak termasuk tanaman yang relatif pendek, batangnya pendek dan seolah-olah tidak ada dan tidak lama berdiri tegak.

Daun tersusun menyirip, termasuk daun sempurna yaitu mempunyai helai daun, tangkai daun dan pelepah. Tangkai daun tersusun roset. Pada permukaan tepi daun, pangkal dan ventral tangkai daun terdapat duri tempel yang warnanya sama. Bentuk dasar daun semua sama yaitu lanset. Warna permukaan atas daun salak sama yaitu hijau tua. Jumlah anak daun terbanyak terdapat pada sampel salak M11 dan Bb2 yaitu 78 helai. Sedangkan jumlah anak daun paling sedikit terdapat pada sampel salak Br1 dan Br2 yaitu 40 helai. Berdasarkan ukurannya, anak daun terpanjang terdapat pada sampel salak Cr2 yaitu 68 cm dan ukuran terpendek terdapat pada sampel salak M11 yaitu 50 cm. Ibu tangkai daun terpanjang terdapat pada sampel salak Cr2 yaitu 480 cm dan terpendek terdapat pada sampel salak M11 yaitu 350 cm. Lebar anak daun hampir seragam. Adapun Pelepah daun terpanjang terdapat pada sampel salak Ag2, A11, dan Br2 yaitu 105 cm dan terpendek terdapat pada sampel salak Ag1 yaitu 95 cm.

Daun yang berwarna hijau tua memiliki klorofil yang lebih banyak dibandingkan daun yang berwarna hijau muda. Daun yang diamati memiliki warna hijau tua dikarenakan letak lokasi sampel berada di ketinggian 500-900 mdpl disebabkan kondisi daerah yang memiliki ketinggian juga memiliki konsentrasi CO<sub>2</sub> yang relatif kecil bila dibandingkan pada daerah yang lebih rendah. Menurut Lakitan

(2013) CO<sub>2</sub> merupakan bahan baku dalam proses fotosintesis untuk menghasilkan karbohidrat sehingga tumbuhan yang tumbuh pada dataran tinggi cenderung memiliki jumlah klorofil lebih banyak agar dapat menangkap CO<sub>2</sub> lebih banyak pula. Berdasarkan bentuk buah salak var. merah di kabupaten Enrekang memiliki bentuk yaitu oval dan lonjong. Bentuk buah merupakan salah satu syarat dalam seleksi kualitas buah bagi konsumen (Suryadi *et al.*, 2004). Salak var. merah memiliki daging buah yang tidak berserat, warna seperti kuning langsung dan rasa buah yang manis. Hal ini sejalan dengan penelitian (Sutoyo dan Suprpto, 2010) dari segi rasa, buah salak memiliki rasa khas sepat. Akan tetapi terdapat beberapa salak varietas unggul seperti salak pondoh, salak madu, salak gading dan salak sidempuan memiliki rasa manis dan tidak sepat sama sekali. Sebagai buah segar, salak mengandung nilai gizi yang cukup tinggi dari beberapa jenis salak.

Hasil pengamatan morfologi juga menunjukkan bahwa jumlah tandan setiap pohon bervariasi dan jumlah buah setiap tandannya bervariasi pula, sampel salak Br2 mempunyai buah terbanyak yaitu 35 buah/tandan. Sedangkan sampel salak yang mempunyai buah paling sedikit yaitu Ag2 yaitu 15 buah/tandan. Tandan buah salak tumbuh diantara pelepah daun dan batang pohonnya. Tandan dapat memiliki 1-3 cabang. Buah-buah dalam tandan tersusun sedemikian sehingga menghasilkan bentuk tandan bulat memanjang. Hal ini sejalan dengan penelitian (Chayuningdari, 2000) mendapatkan jumlah buah pertandan berkisar 4-35 buah pertandan.

Berdasarkan karakter morfologis, dendrogram yang dihasilkan dari 12 sampel salak (*Salacca zalacca*) varietas merah di Kabupaten Enrekang menunjukkan, pada



derajat ketelitian 66% dapat dikelompokkan kedalam 4 kelompok besar. Secara umum hasil dendogram morfologis salak tidak mengelompokkan ke 12 sampel berdasarkan lokasi kebun tetapi berdasarkan persamaan karakter morfologisnya yang dapat dilihat pada Tabel 4.1. Kelompok 1 dan 2 menunjukkan kekerabatan yang sama dengan nilai kemiripan sebesar 66% sedangkan pada kelompok 3 dan 4 menunjukkan kekerabatan yang sama dengan nilai kemiripan 67% yang tidak berbeda jauh dengan kelompok 1 dan 2. Hal ini menunjukkan bahwa sampel salak tersebut memiliki hubungan kekerabatan yang dekat.

Kelompok 1 memiliki kemiripan sebesar 66% yang terdiri dari sampel salak Ag1 dan sampel salak Cr2 yang berasal dari kecamatan yang berbeda tetapi termasuk kedalam cluster yang sama karena memiliki ciri-ciri morfologis yang mirip yaitu memiliki lebar anak daun yang sama ( 4 cm), warna kulit buah yaitu merah kecoklatan, bentuk buah yang oval, diameter buah (6 cm) serta lingkar batang yang sama (75 cm) dan karakter morfologis lainnya yang tidak berbeda jauh. Kelompok 2 yang terdiri dari Cr1, M12 dan Bb2 yang memiliki kemiripan morfologis dari segi bentuk buah yaitu oval, jumlah anak daun, panjang anak daun, warna kulit buah, dan lingkar batang.

Pada kelompok 3 memiliki kemiripan sebesar 67% yang terdiri dari sampel salak Ag1, Br1 dan Br2 termasuk kedalam cluster yang sama karena memiliki karakter morfologis yang mirip yaitu warna kulit buah, lebar anak daun, panjang anak daun, diameter buah dan lingkar batang. Pada kelompok 4 terdiri dari A11, A12 dan Bb1 memiliki ciri-ciri morfologis yang mirip yaitu panjang ibu tangkai daun,

panjang anak daun, lebar anak daun, warna kulit buah, bentuk buah dan diameter buah.

Menurut Cahyarini (2004) dalam Trimanto (2010) Indeks kemiripan dikatakan jauh jika kurang dari 0,60. Indeks kemiripan mendekati angka 1 atau 1,00 merupakan yang mirip sepenuhnya, sedangkan jarak kemiripan mendekati angka 0 memiliki kekerabatan yang jauh.

Dalam hal perbedaan karakter morfologis berdasarkan pengamatan dendogram berbeda dengan hasil pengamatan lapangan yang telah dilakukan yang dapat dilihat pada tabel 4.1 dikarenakan angka biner yang digunakan hanya 2 yaitu 0 dan 1 seperti jumlah anak daun dikatakan 0 apabila jumlahnya kurang dari 50 dan dikatakan 1 apabila jumlah anak daunnya lebih dari 50, warna kulit buah dikatakan 0 apabila berwarna hijau muda dan dikatakan 1 apabila daunnya berwarna hijau tua dan dapat dilihat pada lampiran 10.

## **2. Pengamatan Anatomi**

Adapun pengamatan anatomi stomata meliputi kerapatan stomata, indeks stomata, panjang stomata, dan lebar stomata. Berdasarkan hasil pengamatan stomata, tipe stomata yang didapatkan adalah tipe parasitik, menurut Hidayat (1995) jenis parasitik yaitu setiap sel penjaga bergabung dengan satu atau lebih sel tetangga, sumbu membujurnya sejajar dengan sumbu sel tetangga. Hal ini sejalan dengan penelitian (Gari, 2011) yang menunjukkan bahwa tipe stomata daun salak yaitu

parasitik yang setiap sel penutup didampingi oleh satu atau lebih sel tetangga yang letaknya sejajar dengan stomata.

Tipe stomata yang berbeda dipengaruhi oleh kondisi lingkungan, habitat tanaman dan anatomi tanaman. Tanaman dengan kondisi kekurangan air memiliki stomata dengan kerapatan rendah sedangkan pada kondisi kelebihan air memiliki stomata dengan kerapatan tinggi.

Berdasarkan hasil pengamatan stomata Salak varietas merah memiliki kerapatan yang berbeda-beda antara 659,84 - 993,63 stomata per mm<sup>2</sup>. Hasil penelitian sayatan paradermal (Tabel 4.2) menunjukkan sampel Cr2 memiliki nilai kerapatan stomata terendah yaitu 659,84 per mm<sup>2</sup>. Hal ini disebabkan karena kebun salak yang ada di Kecamatan Curio berada di komunitas pohon lindung yang menutup average dari salak, meskipun ditanam pada daerah dengan ketinggian tertinggi (826 mdpl). Kerapatan stomata di Kecamatan Curio tetap terendah dan sampel A11 memiliki nilai kerapatan stomata tertinggi yaitu 993,63 per mm<sup>2</sup>. Hal ini disebabkan karena salak di Kecamatan Alla ditanam di kebun yang relatif teratur pola penanamannya, sehingga tidak ada proses kompetisi bioekologi untuk terpapar cahaya matahari, sehingga kerapatan stomata daun di lokasi ini lebih tinggi dibandingkan lokasi yang lain. Hal ini sejalan dengan pernyataan (Batos, 2010) bahwa stomata akan merespon beberapa kondisi lingkungan seperti intensitas cahaya. Daun yang terpapar cahaya matahari pada intensitas cahaya tinggi memiliki kerapatan stomata lebih tinggi daripada daun yang tidak terpapar cahaya matahari.

Tingkat kerapatan stomata paling banyak terdapat pada bagian bawah daun (abaxial) dan terbuka pada waktu pagi hari. Semua proses fisiologis stomata akan dipengaruhi oleh suhu dan beberapa proses akan tergantung dari cahaya. Perubahan suhu mengakibatkan perbedaan jenis tumbuhan pada wilayah-wilayah tertentu sesuai dengan ketinggian tempatnya. Cahaya merupakan faktor esensial untuk perkembangan dan pertumbuhan tumbuhan, cahaya juga diperlukan untuk fotosintesis, digunakan untuk mengubah zat anorganik menjadi zat organik. Pada dasarnya rangkaian reaksi fotosintesis terbagi menjadi dua bagian utama yaitu reaksi terang (memerlukan cahaya) dan reaksi gelap (tidak memerlukan cahaya tetapi memerlukan karbondioksida)

Keragaman jumlah stomata dan epidermis dapat dilihat melalui indeks stomata. Indeks stomata merupakan perbandingan antara jumlah stomata dengan jumlah total epidermis ditambah stomata. Indeks stomata menunjukkan tingkat kerapatan stomata, indeks ini berkaitan dengan perubahan yang terjadi pada luas stomata dan sel epidermis. Tiap satu stoma dihitung sebagai satu sel. Nilai indeks stomata salak varietas merah berkisar antara 10,76-17,42. sampel Ag1 memiliki nilai indeks stomata terendah yaitu sebesar 10,76 sedangkan nilai indeks stomata tertinggi dijumpai pada sampel A11 sebesar 17,42.

Stomata salak varietas merah memiliki panjang stomata yang berkisar antara 9,75  $\mu\text{m}$  -11,45  $\mu\text{m}$ . Sampel A11 memiliki panjang stomata tertinggi yaitu 11,45  $\mu\text{m}$  sedangkan panjang stomata terendah dimiliki oleh sampel M11 yaitu 9,75  $\mu\text{m}$ .

Adapun lebar stomata varietas merah berkisar antara 5,01  $\mu\text{m}$ -6,87  $\mu\text{m}$ . Lebar stomata terkecil dijumpai pada sampel Bb2 yaitu 5,01  $\mu\text{m}$ . Hal ini disebabkan karena salak di Kecamatan Buntu batu memiliki pH lingkungan yang asam (5) yang menghambat pertumbuhan salak sehingga tanaman salak tidak terlalu subur dan sampel salak yang diamati dan diambil dekat dari jalan raya yang memiliki polusi yang tinggi, sehingga ukuran stomata di lokasi itu menurun untuk membatasi masuknya polusi akibat emisi ke dalam stomata, sedangkan lebar stomata terbesar dijumpai pada sampel A11 yaitu 9,75  $\mu\text{m}$  hal ini disebabkan karena salak di Kecamatan Alla memiliki suhu (24°C), pH (7) dan ketinggian (669 mdpl) yang optimum sebagai syarat tumbuh salak dengan baik serta jarak antara lokasi pengamatan dan pengambilan sampel salak jauh dari keramaian kendaraan sehingga polusi gas buang yang masuk ke dalam stomata terbatas. Hal ini sejalan dengan pernyataan (Nindya ayu, 2016) bahwa semakin dekat jarak tanaman dari keramaian kendaraan ukuran stomata mengecil dan sebaliknya semakin jauh jarak tanaman dengan keramaian kendaraan ukuran stomata semakin membesar, hal ini dilakukan sebagai adaptasi tanaman untuk membatasi masuknya polusi ke dalam stomata.

Stomata pada umumnya diapit oleh sepasang sel penjaga. Sel penjaga tersebut mengontrol diameter stomata dengan cara mengubah bentuk dan akan menyempitkan atau melebarkan celah diantara kedua sel tersebut (Campbell, 2003).

Adapun hasil pengamatan sediaan mikroskopis sayatan transversal salak (*Salacca zalacca*) varietas merah tidak didapatkan hasil yang maksimum. Hal ini disebabkan karena sel sampel daun salak mengalami kerusakan karena jarak

transportasi dengan proses di dalam laboratorium yang jauh dan perendaman sampel dalam larutan gifford yang tidak optimum.

Berdasarkan karakter anatomi, dendogram yang dihasilkan dari 12 sampel salak (*Salacca zalacca*) varietas merah di Kabupaten Enrekang menunjukkan, pada derajat ketelitian 52% dapat dikelompokkan kedalam 3 kelompok besar. Secara umum hasil dendogram anatomi salak tidak mengelompokkan ke 12 sampel berdasarkan lokasi kebun tetapi berdasarkan persamaan karakter anatomi yang dapat dilihat pada Tabel 4.2. Kelompok 1 dan 2 menunjukkan kekerabatan yang sama dengan nilai kemiripan sebesar 52% sedangkan pada kelompok 3 menunjukkan kekerabatan dengan nilai kemiripan sebesar 36%. Hal ini menunjukkan bahwa sampel salak tersebut memiliki hubungan kekerabatan yang jauh dibandingkan karakter morfologis.

Kelompok 1 memiliki kemiripan sebesar 52% yang terdiri dari sampel salak A11, A12, Br1, Br2 termasuk kedalam cluster yang sama karena memiliki ciri-ciri anatomi yang hampir mirip dari segi kerapatan stomata, indeks stomata dan ukuran stomata. Kelompok 2 yang terdiri dari Bb1, Bb2 dan M11 yang memiliki ciri anatomi yang juga hampir sama. Pada kelompok 3 memiliki kemiripan sebesar 36% yang terdiri dari sampel salak Ag1, Ag2, M11, Cr1 dan Cr2 termasuk kedalam cluster yang sama karena memiliki karakter anatomi yang hampir sama dari segi kerapatan stomata, indeks stomata dan ukuran stomata.

Hasil pengelompokan dendogram anatomi daun berbeda dengan hasil dendogram morfologi. Akan tetapi, beberapa sampel yang bergabung menjadi satu

kelompok pada kedua hasil analisis dendogram. Kemungkinan karakter morfologi menunjang kemiripan anatominya sehingga sampel tersebut tetap dalam satu kelompok. Oleh sebab itu, untuk membentuk pengelompokan sampel berdasarkan kemiripan karakter masing-masing sampel perlu menggabungkan data-data pengamatan morfologi dan pengamatan anatomi.

Dendogram kemiripan berdasarkan gabungan data pengamatan morfologi dan anatomi, dendogram yang dihasilkan dari 12 sampel salak (*Salacca zalacca*) varietas merah di Kabupaten Enrekang menunjukkan, pada derajat ketelitian 71% dapat dikelompokkan kedalam 4 kelompok besar. Secara umum terlihat bahwa sampel-sampel mengelompok berdasarkan persamaan karakter morfologis dan karakter anatomi. Kelompok 1 dan 2 menunjukkan kekerabatan yang sama dengan nilai kemiripan sebesar 84% sedangkan pada kelompok 3 dan 4 menunjukkan kekerabatan yang sama dengan kemiripan 71%. Pada kelompok 1 dan 2 memiliki kemiripan sebesar 84% terdiri dari sampel Al, Ag, Ml dan Br sedangkan kelompok 3 dan 4 memiliki kemiripan sebesar 71% terdiri dari sampel Cr dan Bb.

Dari hasil pengelompokan karakter morfologi dan anatomi, parameter lingkungan juga berpengaruh salah satunya yaitu Ph. Kecamatan Alla (Al), Kecamatan Anggeraja (Ag), Kecamatan Malua (Ml) dan Kecamatan Baraka (Br) masuk dalam kelompok sama memiliki kemiripan 84%, yang memiliki pH untuk salak tumbuh lebih baik yaitu pH 7-8. Sedangkan pada Kecamatan Curio (Cr) dan Kecamatan Buntu Batu (Bb) termasuk kedalam kelompok yang sama yang memiliki kemiripan 71%, pH tanah yang terdapat di Kecamatan Curio memiliki pH 12 yang

bersifat basa tetapi masih toleran untuk tumbuh dan pH tanah di Kecamatan Buntu batu memiliki pH 5 yang bersifat asam dan juga masih toleran untuk tumbuh .





## **BAB V**

### **PENUTUP**

#### **A. Kesimpulan**

Adapun kesimpulan dalam penelitian ini adalah keragaman salak (*Salacca zalacca*) varietas merah di Kabupaten Enrekang berdasarkan penanda morfologi dan anatomi dengan metode UPGMA menggunakan program NTSYS versi 2.2 dihasilkan dendogram dengan titik koefisien adalah 0,71-0,84, hal ini menunjukkan semua sampel salak memiliki jarak genetik dekat.

#### **B. Saran**

Adapun saran dalam penelitian ini yaitu pada penelitian selanjutnya sebaiknya pengambilan sampel yang akan diamati tidak lebih dari 24 jam sebelum diamati dibawah mikroskop agar sel sampel tidak rusak dan sebaiknya sampel salak yang diamati lebih dari 5 sampel untuk mewakili setiap Kecamatan agar bisa diketahui dengan pasti keragaman dari tanaman salak tersebut.

## KEPUSTAKAAN

- Andrew R.Pulakiang, “*Beberapa Karakter Morfologis Tanaman Salak (Salacca Zalacca (Gaert) Voss) Di Kampung Bawoleu, Kecamatan Tagulandang Utara, Kabupaten Kepulauan Siau Tagulandang Biaro*”. *Budidaya Pertanian Fakultas Pertanian Unsrat Manado*. 95: 115 (2018)
- Ariestin, Y., Kuswanto, K., & Ashari, S. “*Keragaman jenis salak Bangkalan {Salacca zalacca (Gaertner) Voss} menggunakan penanda morfologi dan analisis ISOZIM*”. *Jurnal Produksi Tanaman*, 3(1), 2015.
- Batos, B., D. Vilotic, S. Orlovic and D. Miljkovic. “*Inter and intra-population variation of leaf stomatal traits of Quercus robur L*”. *Innorthern serbia. Archives of Biological Science* 62: 1125-1136. 2010.
- Bermawie, N. “*Karaterisasi Plasma Nutfah Tanaman*”. *Pedoman pengelolaan Plasma Nutfah Perkebunan*. Pusat Penelitian dan Pengembangan Perkebunan, Bogor; 38-52 (2005).
- Chayuningdari, “*Studi Morfologi dan Hubungan Kekerbatan Varietas Salak Pondoh*”, FMIPA. Universitas Surakarta. *Biodiversitas* Vol. 1, Nomor 2, JuliHal 59-64. 2000.
- Campbell, N.A., J.B. Reece, L.G. Mitchell. *Biologi*. Jilid 2 Edisi 8. Terj. Erlangga, Jakarta. 2010.
- Darmadi, A.A.K, Hartana A.” *Catatan penelitian perbungaan salak Bali*”. *Hayati* 9 (2): 59–61. 2001
- Dwi. “*Analisis Kesesuaian Agroklimat Tanaman Salak Bali*”. Skripsi: Jurusan Geofisika dan Meteorologi IPB, 2006.
- Dransfield, J., Uhl, N., Asmussen, C., Baker, W., Harley, M., & Lewis, C. A New Phylogenetic Classification of the Palm Family, Arecaceae. *Kew Bulletin*. vol 60(4): 559-569. 2005.
- Fatimah, S. “*Analisis morfologi dan hubungan kekerabatan sebelas jenis tanaman salak (Salacca zalacca (Gertner) Voss Bangkalan*”. *Agrovigor: Jurnal Agroekoteknologi*, 6(1), 1-15. 2013.

- Gari, N. M. "Multivariate Analysis Of Bali Salak Cultivars (*Salacca zalacca* var. *Amboinensis* (Becc.) Mogeia) Based On Leaf Micromorphological Characters". *Jurnal Biologi Udayana*, 15(1), 2011.
- Handayani, R. *Keragaman Mangga Cengkir di Kabupaten Indramayu*. Bogor: IPB, 2012.
- Hakim, L., & Setiawan, B. H. "Pemanfaatan Salak Afkir sebagai Media Produksi Nata DE *Salacca* di Kabupaten Banjarnegara". *Media Agrosain*, 1(1), 1-4, 2014.
- Haryanti, S. "Jumlah dan distribusi stomata pada daun beberapa spesies tanaman dikotil dan monokotil". *Anatomi Fisiologi*, 18(2), 21-28. 2010.
- Haryanto, F. F. "Analisis Kromosom dan Stomata Tanaman Salak Bali (*Salacca zalacca* var. *amboinensis* (Becc.) Mogeia), Salak Padang Sidempuan (*S. sumatrana* (Becc.) dan Salak Jawa (*S. zalacca* var. *zalacca* (Becc) Mogeia)". (Doctoral dissertation, Universitas Sebelas Maret). 2010.
- Harahap, H. M. Y., Bayu, E. S., & Siregar, L. A. M. "Identifikasi karakter morfologis salak Sumatera Utara (*Salacca sumatrana* Becc.) di beberapa daerah kabupaten Tapanuli Selatan". *Agroekoteknologi*, 1(3).2013.
- Hafiz, P., Dorly, D., & Rahayu, S. "Karakteristik anatomi daun dari sepuluh spesies *Hoya* sukulen serta analisis hubungan kekerabatannya". *Buletin Kebun Raya*, 16 (1), 58-73. 2013.
- Hidayat, T, dan Pancoro, A. Ulasan kajian Filogenetika Molekuler dan Peranannya dalam Menyediakan Informasi Dasar untuk Meningkatkan Kualitas Sumber Genetik Anggrek." *Jurnal AgroBiogen*. Vol 4: 135-40. 2016.
- Hadiati, Sri, et al. "Hasil persilangan dan pertumbuhan beberapa genotipe salak". Balai Penelitian Tanaman Buah Tropika, 2018.
- Hijang, P., Lampe, M., & Basir, M. "Aneka Ragam Pengetahuan Lokal dan Kreatifitas Petani yang Mendukung Agroecopreneuer Ramah Lingkungan di Sulawesi Selatan". *Sosiohumaniora*, 16(2), 143-148.2014.
- Indriyani, S., Batoro, J., Ekowati, G., Azrianingsih, R., & Rahardi, B. "Petunjuk Praktikum Struktur dan Perkembangan Tumbuhan". 2018.

Kementrian Agama Republik Indonesia. *Tafsir dan Terjemahan Al-  
الكهف للشيخ الفؤاد* Departemen Agama. Jakarta: Departemen Agama  
RI, 2012.

Kusmana, C., & Hikmat, A. “*Keanekaragaman hayati flora di Indonesia*”. *Jurnal  
Pengelolaan Sumberdaya Alam dan Lingkungan (Journal of Natural  
Resources and Environmental Management)*, 5(2), 187. 2015.

Lakitan, B. *Dasar-Dasar Fisiologi Tumbuhan*. Jakarta: Rajawali Press, 2013.

Mandiri, T. K. “*Pedoman Budidaya Buah Salak*”. *CV Nuansa Aulia. Bandung*. 2010.

Mangoendidjojo, W. “*Dasar-dasar pemuliaan tanaman*”. Kanisius. 2007.

Mulyani, Sri E.S. “*Anatomi Tumbuhan*. Yogyakarta: Kanisius, 2006

Nandariyah, Soemartono, Artam dan Taryono. “*Keragaman Kultivar Salak  
(Salacca Zalacca (Gaertner))*”. *Agrosains* 6(2): 75-79, 2004.

Nurlia, T., & Nurlia, T. “*Perbandingan Karakter Anatomi Stomata Pada Beberapa  
Spesies Family Poaceae*”. (Doctoral dissertation, Universitas Islam Negeri  
Alauddin Makassar). 2016.

Nindya Ayu., Susetyarini, R. E., & Latifa, R. “*Stomata Characteristics of  
Pterocarpus indicus Will Leaves Based of Different Places*”. *Research Report*,  
(2). 2016.

Pantiwati, Y. “*Pemanfaatan Lingkungan Sekolah sebagai Sumber Belajar dalam  
Lesson Study untuk Meningkatkan Metakognitif*”. *Jurnal Bioedukatika*, 3(1),  
27-32. 2015.

Quraish Shihab. *Tafsir Al-Misbah*. Jakarta: Lentera Hati, 2011.

Rai, I. N., Wiraatmaja, I. W., Semarajaya, C. G. A., Astawa, I. N. G., Sukewijaya, I.  
M., Mayadewi, N. A., & Wijana, G. “*Pelatihan Penerapan Teknologi Irigasi  
Tetes Sederhana untuk Memproduksi Buah Salak Gula Pasir di Luar  
Musim*”. *Buletin Udayana Mengabdi*, 14(1). 2015.

Rahardi, F. “*Agar Tanaman Cepat Berbuah*”. *AgroMedia*. 2007.

- Rismawati, F., & Leni Herliani Afrianti, L. H. A. “*Pengaruh Perbandingan Air dengan Buah Salak dan Konsentrasi Penstabil Terhadap Karakteristik Minuman Sari Buah Salak Bongkok (Salacca edulis, Reinw)*”. Doctoral dissertation, Fakultas Teknik Unpas. 2016.
- Santoso H.B.”*Salak Pondoh*”. Kanisius. Yogyakarta, 2003.
- Sisca Fadjnani. *Identifikasi Salak Jantan dan Betina menggunakan isoenzim dan morfologi*. Tesis. Universitas Brawijaya. Malang, 2008.
- Santosa, B., & Suliana, G. “*Penentuan Umur Petik dan Pelapisan Lilin Sebagai Upaya Menghambat Kerusakan Buah Salak Pondoh Selama Penyimpanan Pada Suhu Ruang*”. *BUANA SAINS*, 10(1), 93-100. 2010.
- Sarjani, T. M., Mawardi, M., Pandia, E. S., & Wulandari, D. “*Identifikasi Morfologi dan Anatomi Tipe Stomata Famili Piperaceae di Kota Langsa*. *Jurnal IPA & Pembelajaran IPA*, 1(2), 182-191. 2017.
- Styowati, Titik. “*Jurnal, Peran Keluarga Dalam Membentuk Karakter Go Green Untuk Mencegah Global Warming Pada Usia Dini*”. Surabaya.105, 2013.
- Suskendriyati, “*Studi Morfologi dan Hubungan Kekerabatan Varietas Salak Pondoh di Dataran Tinggi Sleman*”, FMIPA. Universitas Surakarta. Biodiversitas Vol. 1, Nomor 2, JuliHal 59-64. 2000.
- Sudaryono, T., S, Purnomo dan M. Soleh. *Distribusi Varietas dan Prakiraan Wilayah Pengembangan Salak*. *Penel. Hort.* 5(2) : 1-14 (1993)
- Sutriana. “*Analisis Keragaman Morfologi dan Anatomi Pisang Tanduk (Musa paradisiaca) di Kabupaten Enrekang*”. Skripsi: Jurusan Biologi UIN, 2018.
- Sunarjono, H.”*Berkebun 21 jenis tanaman buah*”. Niaga Swadaya.2006.
- Sutoyo dan Suprpto. “*Budidaya Tanaman Salak*”. Leaflet Balai Pengkajian Teknologi Pertanian Jawa Tengah. Ungaran, 2010.
- Triyono, K. “*Keanekaragaman hayati dalam menunjang ketahanan pangan*”. *Jurnal Inovasi Pertanian*, 11(1), 12-22. 2013

Tjitrosoepomo, G. *“Taksonomi Tumbuhan Spermatophyta”*. Yogyakarta: Gadjah Mada University Press, 1988.



UNIVERSITAS ISLAM NEGERI  
**ALAUDDIN**  
M A K A S S A R

# LAMPIRAN



UNIVERSITAS ISLAM NEGERI  
**ALAUDDIN**  
M A K A S S A R

Lampiran 1. (Faktor yang mempengaruhi pertumbuhan Salak (*Salacca zalacca*) asal Kab. Enrekang)

No	Lokasi (Kecamatan)	Faktor yang mempengaruhi			
		Suhu (°C)	Ketinggian (mdpl)	pH tanah	Titik koordinat
1	Anggeraja	26°C	536 mdpl	8	La 3°23'1"S Lo 119°47'54"E
2	Alla	24°C	669 mdpl	7	La 3°21'5"S Lo 119°49'18"E
3	Curio	21°C	826 mdpl	12	La 3°19'3"S Lo 119°50'0"E
4	Malua	23°C	616 mdpl	8	La 3°22'19"S Lo 119°50'46"E
5	Baraka	21°C	762 mdpl	7	La 3°24'31"S Lo 119°53'25"E
6	Buntu batu	23°C	709 mdpl	5	La 3°25'24"S Lo 119°53'4"E



Lampiran 2.



a



b



c



d



e



f



g

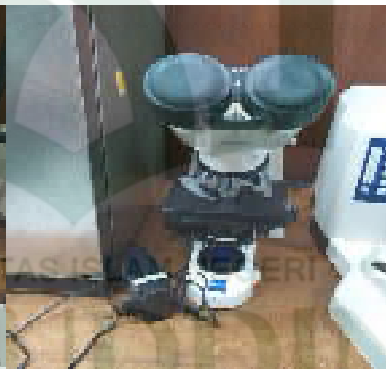

h



i

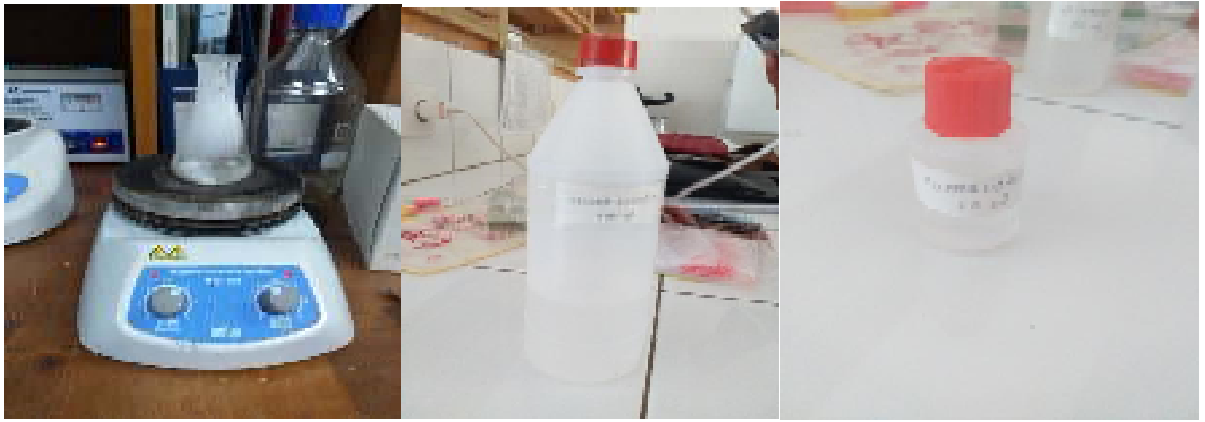

j

k

l

Gambar 2. Alat dan Bahan yang digunakan dalam penelitian: a) ice box; b) plastic clip; c) label; d) kaca preparat dan deck glass; e) cutter; f) kutek bening; g) mikrotom; h) mikroskop; i) selotip; j) hotplate; k) minyak paraffin; l) formaldehid



Lampiran 3

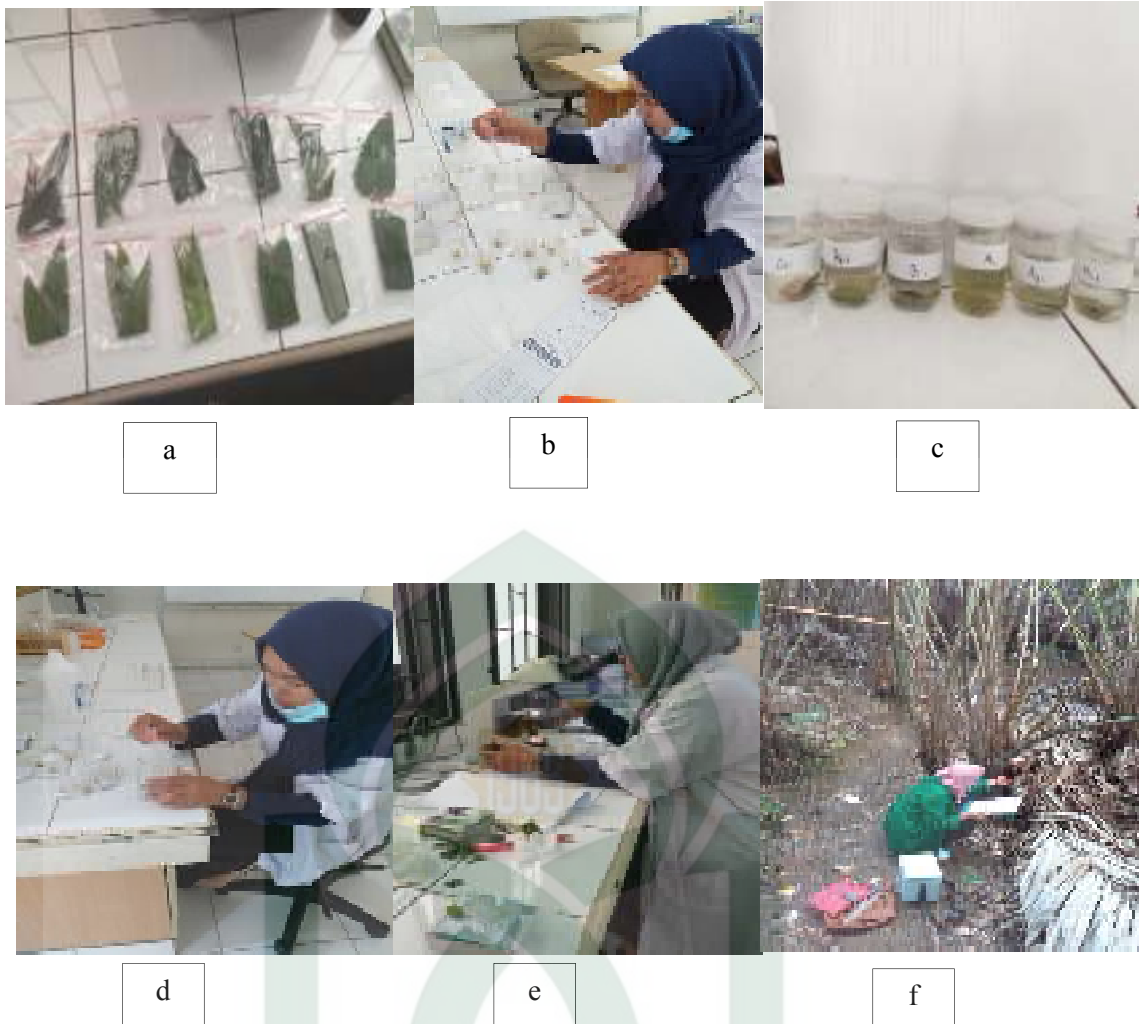

Gambar 3. a) sampel daun salak; b) fiksasi sampel dengan FAA; c) perendaman sampel dengan larutan seri johansen; d) penggantian larutan seri johansen I-VII; e) pengamatan anatomi; f) pengamatan morfologi

Lampiran 4.



Gambar 4. Pengamatan morfologi di Kecamatan Baraka a) pohon salak 1; b) pohon salak 2;  
c) buah salak 1; d) buah salak 2.

Lampiran 5.

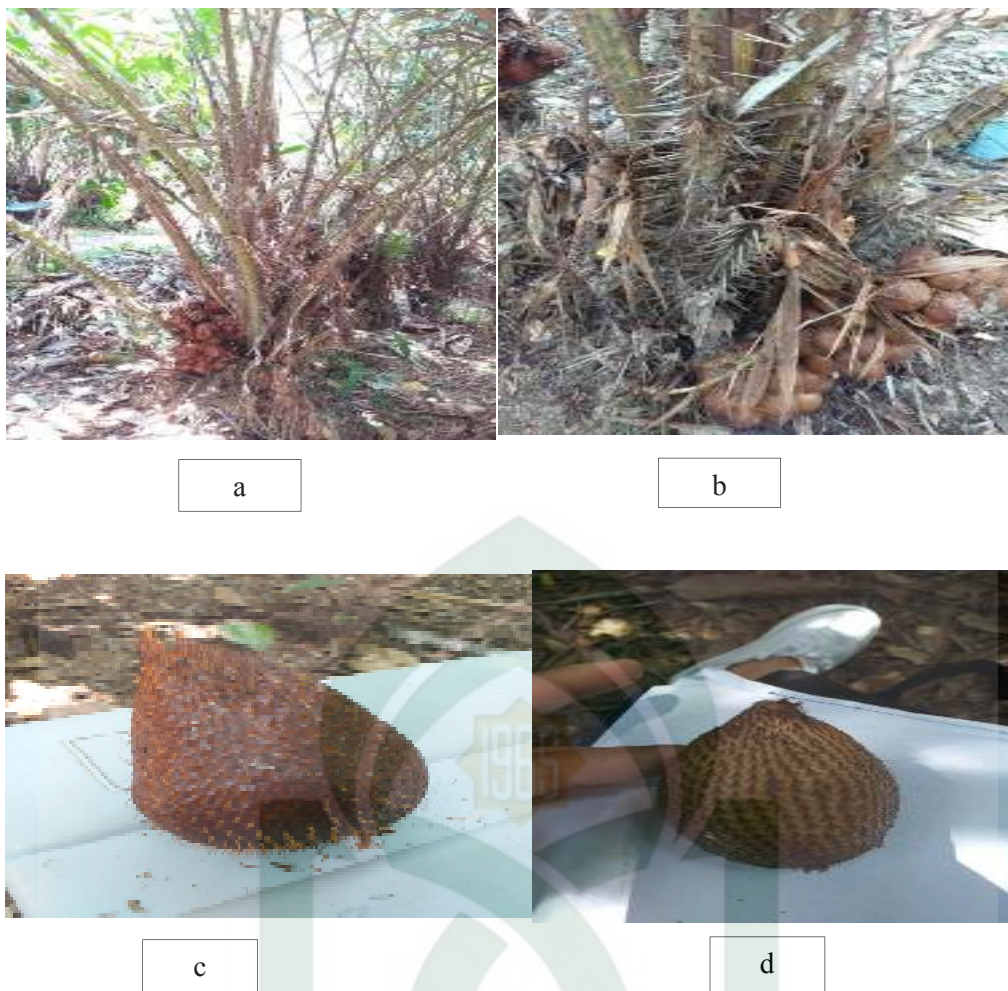

Gambar 5. Pengamatan morfologi di Kecamatan Buntu batu a) pohon salak 1; b) pohon salak 2; c) buah salak 1; d) buah salak 2.

Lampiran 6.



a

b



c

d

Gambar 6. Pengamatan morfologi di Kecamatan Curio a) pohon salak 1; b) pohon salak 2; c) buah salak 1; d) buah salak 2.

UNIVERSITAS ISLAM NEGERI

ALAUDDIN

MAKASSAR

Lampiran 7.



a

b



c



d

Gambar 7. Pengamatan morfologi di Kecamatan Malua a) pohon salak 1; b) pohon salak 2; c) buah salak 1; d) buah salak 2

Lampiran 8.



a

b



c

d

Gambar 8. Pengamatan morfologi di Kecamatan Anggeraja a) pohon salak 1; b) pohon salak 2; c) buah salak 1; d) buah salak 2



Lampiran 9.



a

b



c

d

Gambar 9. Pengamatan morfologi di Kecamatan Alla a) pohon salak 1; b) pohon salak 2; c) buah salak 1; d) buah salak 2

## RIWAYAT HIDUP



**Darmawati**, akrab disapa Darma. Lahir di Enrekang pada tanggal 24 Juli 1997, merupakan anak kelima dari tujuh bersaudara, buah cinta dari pasangan Sanang dan Hasia yang beralamat di Jalan Poros Banti-Bungin, Desa Banti Kecamatan Baraka Kabupaten Enrekang. Penulis mengawali pendidikan di sekolah dasar pada tahun 2003-2009 yakni di SDN 8 Tampuan kemudian melanjutkan kejenjang menengah pertama pada tahun 2009-2012 di MTs Negeri Enrekang kemudian pada tahun yang sama melanjutkan kejenjang yang lebih tinggi di MA Negeri Enrekang. Pada tahun 2015 karena tekad dan kemauan yang kuat serta adanya dorongan dari orangtua, penulis mendaftar jalur SPAN-PTKIN di Universitas Islam Negeri Alauddin Makassar, Fakultas Sains dan Teknologi, jurusan Biologi dan dinyatakan lulus secara resmi.

UNIVERSITAS ISLAM NEGERI  
**ALAUDDIN**  
M A K A S S A R