

**PENGARUH PENERAPAN *e-FILLING SYSTEM* DAN *TAXPAYER AWARENESS*  
TERHADAP KEPATUHAN WAJIB PAJAK DENGAN SOSIALISASI  
PERPAJAKAN SEBAGAI PEMODERASI  
(Studi pada KPP Pratama Makassar Selatan)**



**SKRIPSI**

Diajukan Untuk Memenuhi Salah Satu Syarat Meraih Gelar Sarjana Ekonomi Jurusan  
Akuntansi pada Fakultas Ekonomi dan Bisnis Islam

UIN Alauddin Makassar

UNIVERSITAS ISLAM NEGERI

Oleh:

**ALAUDDIN**  
M A K A S S A R

**ANDILIA PRAMUDYA**

**NIM : 90400114053**

**JURUSAN AKUNTANSI**

**FAKULTAS EKONOMI DAN BISNIS ISLAM**

**UNIVERSITAS ISLAM NEGERI ALAUDDIN MAKASSAR**

**2019**

## PERNYATAAN KEASLIAN SKRIPSI

Saya yang bertanda tangan dibawah ini:

Nama : Andi Lia Pramudya

NIM : 90400114053

Jurusan : Akuntansi

Fakultas : Ekonomi dan Bisnis Islam

Judul Skripsi : Pengaruh Penerapan *e-Filling System* dan *Taxpayer Awareness* terhadap Kepatuhan Wajib Pajak dengan Sosialisasi Perpajakan sebagai Pemoderasi (Studi pada Wajib Pajak yang terdaftar di KPP Pratama Makassar Selatan)

Dengan penuh kesadaran menyatakan bahwa skripsi benar adalah hasil karya penulis sendiri. Jika dikemudian hari terbukti bahwa ia merupakan duplikasi, tiruan, plagiasi, atau dibuatkan oleh orang lain, sebagian dan seluruhnya, maka skripsi dan gelar yang diperoleh karenanya, batal demi hukum.

Makassar, 4 Agustus 2019

Penulis

**ANDI LIA PRAMUDYA**

**NIM. 90400114053**



**KEMENTERIAN AGAMA  
UNIVERSITAS ISLAM NEGERI ALAUDDIN MAKASSAR  
FAKULTAS EKONOMI DAN BISNIS ISLAM**

Kampus I : Jl. Sultan Alauddin No. 63 Makassar ■ (0411) 864924, Fax. 864923  
Kampus II : Jl. H.M. Yasin Limpo Romang polong – Gowa ■ 424835,  
Fax424836

**PENGESAHAN SKRIPSI**

Skripsi yang berjudul **“Pengaruh Penerapan e-Filing System dan Taxpayer Awareness terhadap Kepatuhan Wajib Pajak dengan Sosialisasi Perpajakan sebagai Pemoderasi (Studi pada KPP Pratama Makassar Selatan)”**, yang disusun oleh **Andi Lia Pramudya**, NIM: 90400114053, Mahasiswa Jurusan Akuntansi pada Fakultas Ekonomi dan Bisnis Islam UIN Alauddin Makassar, telah diuji dan dipertahankan dalam sidang Munaqasyah yang diselenggarakan pada hari Kamis, tanggal 28 Februari 2019, bertepatan dengan 23 Jumadil Akhir 1440 H, dan dinyatakan telah diterima sebagai salah satu syarat memperoleh gelar Sarjana Akuntansi pada Fakultas Ekonomi dan Bisnis Islam, Jurusan Akuntansi.

Samata-Gowa, 1 Maret 2019

24 Jumadil Akhir 1440 H

**DEWAN PENGUJI**

Ketua	: Prof. Dr. H. Ambo Asse, M.Ag.	(.....)
Sekretaris	: Prof. Dr. H. Muslimin Kara, M.Ag.	(.....)
Munaqisy I	: Andi Wawo, SE., Ak.	(.....)
Munaqisy II	: Dr. Murtiadi Awaluddin, M.Si.	(.....)
Pembimbing I	: Dr. Lince Bulutoding, SE.	(.....)
Pembimbing II	: Andi Faisal Anwar, SE., M.Si.	(.....)

**Diketahui Oleh :**

**Dekan Fakultas Ekonomi dan Bisnis Islam  
UIN Alauddin Makassar**

**Prof. Dr. H. Ambo Asse, M.Ag**  
**NIP. 19581022 198703 1 002**

## KATA PENGANTAR



Puji syukur penulis panjatkan kehadiran Allah Swt. karena berkat Rahmat dan Karunia-Nya penulis dapat menyelesaikan penyusunan skripsi ini. Shalawat dan Salam kepada Rasulullah Muhammad SAW. Yang merupakan Rahmatan Lil Aalamiin yang mengeluarkan manusia dari lumpur jahiliyah, menuju kepada peradaban yang Islami. Semoga jalan yang dirintis beliau tetap menjadi obor bagi perjalanan hidup manusia, sehingga ia selamat dunia akhirat.

Penulisan skripsi ini di ajukan untuk memenuhi salah satu prasyarat untuk menyelesaikan studi S1 dan memperoleh gelar Sarjana Akuntansi di Universitas Islam Negeri Alauddin Makassar. Judul yang penulis ajukan adalah ***“Pengaruh Penerapan e-Filling System dan Taxpayer Awareness terhadap Kepatuhan Wajib Pajak dengan Sosialisasi Perpajakan sebagai Pemoderasi (Studi pada Wajib Pajak yang Terdaftar di KPP Pratama Makassar Selatan)”***.

Kebesaran jiwa dan kasih sayang yang tak bertepi, doa yang tiada terputus dari kedua orang tuaku yang tercinta, yang senantiasa memberikan penulis curahan kasih sayang, nasehat, perhatian yang tak terhenti, bimbingan serta doa restu yang selalu diberikan sampai saat ini. Penulis juga mengucapkan banyak terima kasih kepada saudara-saudariku yang tercinta beserta keluarga besar penulis, terima kasih atas perhatian dan kasih sayangnya selama ini serta berbagai pihak yang tulus dan ikhlas memberikan andil sejak awal hingga usainya penulis menempuh pendidikan di Fakultas Ekonomi dan Bisnis Islam UIN alauddin Makassar.

Penyusunan skripsi ini tidak sedikit kekurangan dan kesulitan yang dialami oleh penulis, baik dalam kepustakaan, penelitian lapangan, maupun hal-hal lainnya. Tetapi berkat ketekunan, bimbingan, petunjuk serta bantuan dari pihak lain

akhirnya dapatlah disusun dan diselesaikan skripsi ini menurut kemampuan penulis. Kendatipun mungkin masih banyak kekurangan dan kelemahan, baik mengenai materinya, bahasanya serta sistematika.

Selain itu penulis juga mengucapkan terima kasih kepada berbagai pihak, diantaranya :

1. Bapak Prof. Dr. H. Musafir Pababbari, M.Si, selaku Rektor beserta Wakil Rektor I, II, III dan IV UIN Alauddin Makassar.
2. Bapak Prof. Dr. H. Ambo Asse., M.Ag selaku Dekan beserta Wakil Dekan I, II, dan III Fakultas Ekonomi dan Bisnis Islam UIN Alauddin Makassar.
3. Bapak Jamaluddin M, SE., M.Si selaku Ketua Jurusan yang selalu memberikan nasihat dan motivasi-motivasi yang sangat luar biasa.
4. Bapak Memen Suwandi SE., M.Si selaku Sekretaris Jurusan Akuntansi UIN Alauddin Makassar sekaligus penasehat akademik penulis yang selalu memberikan motivasi-motivasi yang luar biasa dan nasehat-nasehat yang positif.
5. Ibu Dr. Lince Bulutoding, SE, M.Si, Ak. selaku pembimbing I yang selalu memberikan arahan, serta memberikan bimbingan dan petunjuk dalam proses penulisan dan penyelesaian skripsi ini.
6. Bapak Andi Faisal Anwar, SE, M.Si selaku pembimbing II yang dengan ikhlas telah memberikan bimbingan dan petunjuk kepada penulis sampai selesainya skripsi ini.
7. Bapak Andi Wawo, SE., Ak. selaku penguji I yang telah meluangkan sedikit waktunya untuk menguji kelayakan tugas akhir ini.
8. Bapak Dr. Murtiadi Awaluddin, M.Si. selaku penguji II yang telah meluangkan sedikit waktunya untuk menguji kelayakan tugas akhir ini.

9. Seluruh dosen Fakultas Ekonomi dan Bisnis Islam UIN Alauddin Makassar yang telah memberikan bekal ilmu dan pengetahuan yang bermanfaat.
10. Seluruh staf akademik, tata usaha, serta staf jurusan Akuntansi UIN Alauddin Makassar.
11. Seluruh Pegawai KPP Pratama Makassar Selatan yang telah memberi izin dan memberikan informasi kepada penulis terkait data yang dibutuhkan untuk melakukan penelitian, serta wajib pajak yang telah bersedia membantu dalam proses penelitian ini.
12. Rekan-rekan seperjuangan Contabilita angkatan 2014 terkhusus untuk Akuntansi B, terima kasih atas segala motivasi dan bantuannya selama penyelesaian skripsi ini serta telah menjadi teman yang hebat bagi penulis.
13. Seluruh mahasiswa jurusan akuntansi UIN Alauddin Makassar, kakak-kakak maupun adik-adik tercinta, terima kasih atas persaudaraannya serta berbagai dukungan dan motivasi yang diberikan.
14. Teman-teman KKN Angkatan 58 khususnya untuk teman posko di Kelurahan Tamaona, Kabupaten Gowa yang senantiasa memberikan semangat dalam penyelesaian skripsi ini.
15. Sahabat Onggol (Anisa Maghfira, Fitriyani Malinda, Usnul Khatimah, Dewi Fortuna Sam, Reski Wijayanti dan Mirnawati) terimakasih telah memberi dukungan dan semangat dalam penyelesaian skripsi ini.
16. Kedua orangtua dan adik penulis yang luar biasa, yang telah memberikan dukungan dalam proses penyelesaian skripsi ini.
17. My partner in crime, Andi Ahmad Wicky, terimakasih telah mendukung dan menemani dalam proses pembuatan dan penyelesaian skripsi ini.

18. Semua keluarga, teman-teman, dan berbagai pihak yang tidak dapat disebutkan satu per satu yang telah membantu penulis dengan ikhlas dalam banyak hal yang berhubungan dengan penyelesaian studi penulis.

Akhirnya dengan segala keterbukaan dan ketulusan, skripsi ini penulis persembahkan sebagai upaya maksimal dan memenuhi salah satu persyaratan untuk memperoleh gelar sarjana Akuntansi pada UIN Alauddin Makassar dan semoga skripsi yang penulis persembahkan ini bermanfaat adanya. Aamiin. Kesempurnaan hanyalah milik Allah SWT dan kekurangan tentu datangnya dari penulis. Kiranya dengan semakin bertambahnya wawasan dan pengetahuan, kita semakin menyadari bahwa Allah SWT adalah sumber segala sumber ilmu pengetahuan sehingga dapat menjadi manusia yang bertakwa kepada Allah Subhanahu Wa Ta'ala.

Penulis,

**ANDI LIA PRAMUDYA**  
**90400114053**

UNIVERSITAS ISLAM NEGERI  
**ALAUDDIN**  
M A K A S S A R

## DAFTAR ISI

<b>JUDUL</b> .....	<b>i</b>
<b>PERNYATAAN KEASLIAN SKRIPSI</b> .....	<b>ii</b>
<b>PENGESAHAN SKRIPSI</b> .....	<b>iii</b>
<b>KATA PENGANTAR</b> .....	<b>iv</b>
<b>DAFTAR ISI</b> .....	<b>viii</b>
<b>DAFTAR TABEL</b> .....	<b>x</b>
<b>DAFTAR GAMBAR</b> .....	<b>xi</b>
<b>ABSTRAK</b> .....	<b>xii</b>
<b>BAB I : PENDAHULUAN</b> .....	<b>1</b>
A. Latar Belakang Masalah .....	1
B. Rumusan Masalah.....	7
C. Tujuan Penelitian.....	8
D. Definisi Operasional dan Ruang Lingkup Penelitian .....	8
E. Penelitian Terdahulu.....	12
F. Pengembangan Hipotesis.....	17
G. Manfaat Penelitian.....	20
<b>BAB II : TINJAUAN TEORETIS</b> .....	<b>22</b>
A. Teori Kognitif Sosial.....	22
B. Teori Kepatuhan.....	23
C. Kepatuhan Wajib Pajak.....	24
D. Pajak dalam Perspektif Islam.....	26
E. Penerapan <i>e-Filling System</i> .....	29
F. <i>Taxpayer Awareness</i> .....	34
G. Sosialisasi Perpajakan .....	35
H. Rerangka Pikir.....	36
<b>BAB III : METODE PENELITIAN</b> .....	<b>37</b>
A. Jenis Penelitian.....	37



	B. Lokasi dan Waktu Penelitian .....	37
	C. Populasi dan Sampel .....	38
	D. Jenis dan Sumber Data .....	38
	E. Metode Pengumpulan Data .....	40
	F. Teknik Analisis Data .....	40
<b>BAB IV</b>	<b>: HASIL PENELITIAN DAN PEMBAHASAN .....</b>	<b>50</b>
	A. Gambaran Umum Objek Penelitian .....	50
	B. Hasil Penelitian .....	59
	C. Hasil Uji Kualitas Instrumen .....	67
	D. Hasil Uji Asumsi Klasik .....	70
	E. Hasil Uji Hipotesis .....	77
	F. Pembahasan .....	85
<b>BAB V</b>	<b>: PENUTUP .....</b>	<b>90</b>
	A. Kesimpulan .....	90
	B. Keterbatasan Penelitian .....	91
	C. Implikasi Penelitian .....	91
<b>DAFTAR PUSTAKA</b>	<b>.....</b>	<b>92</b>
<b>LAMPIRAN</b>		
<b>DAFTAR RIWAYAT HIDUP</b>		

## DAFTAR TABEL

Tabel 1.1 : Cara Pelaporan SPT WPOP .....	5
Tabel 1.2 : Indikator Variabel .....	10
Tabel 1.3 : Penelitian Terdahulu .....	12
Tabel 3.1 : Kriteria Penentuan Tabel Moderasi .....	47
Tabel 4.1 : Data Statistik Kepatuhan Wajib Pajak .....	58
Tabel 4.2 : Data Distribusi Kuesioner .....	59
Tabel 4.3 : Karakteristik Responden Berdasarkan Jenis Kelamin .....	60
Tabel 4.4 : Karakteristik Responden Berdasarkan Usia .....	60
Tabel 4.5 : Karakteristik Responden Berdasarkan Pendidikan .....	61
Tabel 4.6 : Karakteristik Responden Berdasarkan Pendapatan per Tahun ..	61
Tabel 4.7 : Statistik Deskriptif Variabel .....	62
Tabel 4.8 : Deskripsi Item Pernyataan Variabel Penerapan <i>e-Filling System</i> 63	
Tabel 4.9 : Deskripsi Item Pernyataan Variabel <i>Taxpayer Awareness</i> .....	64
Tabel 4.10 : Deskripsi Item Pernyataan Variabel Kepatuhan Wajib Pajak .	65
Tabel 4.11 : Deskripsi Item Pernyataan Variabel Sosialisasi Perpajakan....	67
Tabel 4.12 : Hasil Uji Validitas .....	68
Tabel 4.13 : Hasil Uji Reabilitas .....	70
Tabel 4.14 : Hasil Uji Normalitas - One Sample Kolmogorov-Smirnov .....	71
Tabel 4.15 : Hasil Uji Multikoleniaritas .....	73
Tabel 4.16 : Hasil Uji Heteroskedastisitas – Uji Park .....	75
Tabel 4.17 : Hasil Uji Koefisien Determinasi .....	76
Tabel 4.18 : Hasil Uji F – Uji Simultan .....	76
Tabel 4.19 : Tabel 4.20 : Hasil Uji T – Uji Parsial .....	77
Tabel 4.20 : Hasil Uji Koefisien Determinasi .....	79
Tabel 4.21 : Hasil Uji F – Simultan .....	80
Tabel 4.22 : Kriteria Penentuan Tabel Moderasi .....	80
Tabel 4.23 : Hasil Uji T – Uji Parsial .....	81

## DAFTAR GAMBAR

Gambar 2.1 : Rerangka Pikir.....	36
Gambar 4.1 : Hasil Uji Normalitas – <i>Normal Probability Plot</i> .....	72
Gambar 4.2 : Hasil Heteroskedastisitas – Grafik Scatterplot.....	74



## ABSTRAK

**Abstrak:** Penelitian ini bertujuan untuk menguji pengaruh penerapan e-filling system dan taxpayer awareness terhadap kepatuhan wajib pajak dengan sosialisasi perpajakan sebagai variabel moderasi. Penelitian ini merupakan penelitian kuantitatif dengan pendekatan explanatory research. Populasi dalam penelitian ini adalah seluruh wajib pajak yang terdaftar di KPP Pratama Makassar Selatan. Teknik pengambilan sampel menggunakan metode purposive sampling. Sampel di dalam penelitian ini adalah wajib pajak yang terdaftar sebagai wajib pajak pribadi pada KPP Pratama Makassar Selatan dan yang telah menggunakan sistem e-filling, adapun sampel dalam penelitian ini berjumlah 40 wajib pajak.

Metode pengumpulan data yaitu menggunakan kuesioner yang dibagikan secara langsung. Data yang digunakan dalam penelitian merupakan data primer yang dikumpulkan melalui survei kuesioner. Analisis data menggunakan analisis regresi linear berganda dan analisis regresi moderasi dengan pendekatan nilai selisih mutlak. Hasil penelitian menunjukkan bahwa secara parsial penerapan e-filling system dan taxpayer awareness berpengaruh terhadap kepatuhan wajib pajak, sosialisasi perpajakan dapat memoderasi (memperlemah) interaksi antara penerapan e-filling system dengan kepatuhan wajib pajak, akan tetapi sosialisasi perpajakan tidak mampu memoderasi interaksi antara taxpayer awareness dengan kepatuhan wajib pajak. Implikasi dari penelitian ini diharapkan agar setiap wajib pajak yang terdaftar di KPP Pratama Makassar Selatan dapat meningkatkan

*kepatuhannya dengan adanya sistem e-filing dan meningkatkan kesadaran untuk membayar pajak.*

**Kata Kunci:** *e-filing system, taxpayer awareness, tax compliance, tax socialization*

**Abstract:** *This study aims to examine the effect of implementing e-filing system and taxpayer awareness on tax compliance with taxation socialization as a moderating variable. This research is quantitative research with a descriptive approach. The population in this study are all taxpayers registered in the KPP Pratama South Makassar. Sampling technique using purposive sampling method. The sample in this study are taxpayers who are registered as personal taxpayers in KPP Pratama South Makassar and who have used the system e-filing, while the sample in this study amounted to 40 taxpayers.*

*Data collection method is using a questionnaire that is distributed directly. The data used in the study are primary data collected through questionnaire surveys. Data analysis using multiple linear regression analysis and moderation regression analysis with the absolute difference value approach. The results showed that partially the application of e-filing systems and taxpayer awareness had an effect on taxpayer compliance, tax socialization could moderate (weaken) the interaction between the application of e-filing systems with tax compliance, but taxation socialization was not able to moderate interactions between taxpayer awareness with tax compliance. The implication of this study is that every taxpayer registered*

*at KPP Pratama South Makassar can improve its compliance with the e-filing system and increase awareness to pay taxes.*

**Keywords:** *e-filing system, taxpayer awareness, tax compliance, tax socialization*



# BAB I

## PENDAHULUAN

### *A. Latar Belakang Masalah*

Indonesia merupakan negara berkembang yang terus-menerus melaksanakan pembangunan nasional untuk mewujudkan kesejahteraan masyarakat. Sumber pendanaan pembangunan nasional berasal dari sumber pendanaan yang berasal dari pajak dan non pajak (Ngadiman dan Puspitasari, 2014). Menurut Suminarsasi (2012); dalam Ulfa (2015) mengemukakan bahwa pajak merupakan iuran wajib bagi seluruh rakyat yang harus dibayarkan kepada kas negara menurut ketentuan undang-undang yang berlaku, sehingga dapat dipaksakan dan tanpa adanya imbal jasa (kontraprestasi) secara langsung untuk membiayai pengeluaran umum negara. Pemerintah menggunakan pajak untuk melaksanakan pembangunan nasional dalam rangka mencapai kesejahteraan umum di berbagai sektor kehidupan (Darmawan dan Sukartha, 2014). Dengan demikian sangat diharapkan wajib pajak dalam menjalankan kewajiban perpajakannya secara sukarela sesuai dengan peraturan perpajakan yang berlaku (Dewi dan Jati, 2014). Manurung (2013), pemerintah melalui Institusi Kementerian Keuangan menetapkan Rp1.529 triliun untuk membiayai kegiatan penyelenggaraan negara mulai dari membayar gaji pegawai, pemberian subsidi, membayar utang luar negeri dan pembangunan infrastruktur.

Terdapat dua jenis sistem pemungutan pajak yaitu *Official Assessment System* dan *Self Assessment System*. Di Indonesia sistem perpajakannya menganut

*self assessment system* yaitu suatu sistem dimana Wajib Pajak diberi kepercayaan untuk menghitung sendiri besarnya pajak yang terutang, memperhitungkan besarnya pajak yang sudah dipotong oleh pihak lain, membayar pajak yang harus dibayar dan melaporkan ke Kantor Pajak sesuai dengan ketentuan yang telah ditetapkan dalam peraturan yang berlaku. Tiraada (2013) mengungkapkan bahwa *Self Assessment System* menuntut adanya perubahan sikap (kesadaran) warga masyarakat wajib pajak untuk membayar pajak secara sukarela (*voluntary compliance*). *Taxpayer awareness* atas fungsi perpajakan sebagai pembiayaan Negara sangat diperlukan untuk meningkatkan *tax compliance* (Jatmiko, 2006; dalam Latifah, 2013). Muliari dan Setiawan (2010), masyarakat harus sadar akan keberadaannya sebagai warga negara dan harus selalu menjunjung tinggi Undang-Undang Dasar 1945 sebagai dasar hukum penyelenggaraan negara. Arah kebijakan fiskal 2016 adalah penguatan pengelolaan fiskal dalam rangka memperkokoh fundamental pembangunan ekonomi berkualitas oleh karena itu sangat pentingnya ada kesadaran dan kepatuhan setiap wajib pajak di Indonesia, khususnya di Sulsel (Ronalyw, 2016). Kepatuhan memenuhi kewajiban pajak secara sukarela merupakan tulang punggung dari *Self Assessment System*. Salah satu kendala yang dapat menghambat keefektifan pengumpulan pajak adalah *tax compliance* (kepatuhan wajib pajak). *Tax compliance* yaitu bagaimana sikap dari seorang wajib pajak yang mau dan melaksanakan kewajiban perpajakan yang ada. Pemberian NPWP (Nomor Pokok Wajib Pajak) oleh Dirjen Pajak diharapkan wajib pajak dapat mematuhi hak dan kewajibannya.



Menurut Sembiring (2018), pemerintah mencatat realisasi penerimaan perpajakan 2017 mencapai Rp1.339,8 triliun atau 91% dari target di Anggaran Pendapatan dan Belanja Negara Perubahan (APBNP) 2017. Walaupun angka capaian pajak ini sudah lebih tinggi dari tahun-tahun sebelumnya, akan tetapi masih ada selisih antara realisasi dengan target. Oleh karena itu, untuk meningkatkan kepatuhan Wajib Pajak, Direktorat Jenderal Pajak selalu berupaya mengoptimalkan pelayanan sehingga diharapkan dapat meningkatkan kesadaran dan keinginan masyarakat untuk tertib sebagai Wajib Pajak, salah satunya dengan melakukan reformasi perpajakan. Rahman (2010: 210) menyatakan bahwa reformasi perpajakan meliputi dua area, yaitu reformasi kebijakan pajak berupa regulasi atau peraturan perpajakan seperti undang-undang perpajakan dan reformasi administrasi perpajakan. Reformasi administrasi perpajakan memiliki beberapa tujuan. Pertama, memberikan pelayanan kepada masyarakat dalam memenuhi kewajiban perpajakannya. Kedua, mengadministrasikan penerimaan pajak sehingga transparansi dan akuntabilitas penerimaan sekaligus pengeluaran pembayaran dana dari pajak setiap saat dapat diketahui. Ketiga, memberikan suatu pengawasan terhadap pelaksanaan pemungutan pajak, terutama adalah kepada aparat pengumpul pajak, kepada Wajib Pajak, ataupun kepada masyarakat pembayar pajak. Agar tujuan tersebut tercapai, program reformasi administrasi perpajakan perlu dirancang dan dilaksanakan secara menyeluruh dan komprehensif melalui perubahan-perubahan dalam bidang struktur organisasi, proses bisnis dan teknologi informasi dan komunikasi, manajemen sumber daya manusia, dan pelaksanaan *good governance* (Sari, 2013: 7).

Salah satu perubahan yang dilakukan adalah dengan melakukan perbaikan dengan memanfaatkan teknologi informasi dan komunikasi. Menurut Madayanto *et al* (2015) perubahan mendasar yang berkaitan dengan modernisasi pajak terjadi di tahun 2004 dimana DJP berusaha untuk memenuhi aspirasi WP dengan mempermudah tata cara pelaporan SPT. Hal itu ditandai dengan dikeluarkannya Keputusan Direktur Jenderal Pajak Nomor KEP-88/PJ/2004 tanggal 14 Mei 2004 tentang penyampaian SPT secara Elektronik. Setelah sukses dengan program e-SPT pada tanggal 24 Januari 2005 bertempat di Kantor Kepresidenan, Presiden Republik Indonesia bersama-sama dengan DJP meluncurkan produk *e-Filing* atau *Electronic Filing System* yaitu sistem pelaporan/penyampaian pajak dengan SPT secara elektronik (*e-Filing*) yang dilakukan melalui sistem *online* yang *real time* (Wowor *et al*, 2014).

*E-filing* merupakan layanan pengisian dan penyampaian Surat Pemberitahuan Wajib Pajak yang dilakukan secara elektronik melalui sistem *online* yang *real time* kepada Direktorat Jenderal Pajak melalui internet pada website Direktorat Jenderal Pajak atau melalui Penyedia Jasa Aplikasi yang telah ditunjuk oleh Direktorat Jenderal Pajak. Dengan diterapkannya sistem *e-filing*, diharapkan dapat memberikan kenyamanan dan kemudahan bagi Wajib Pajak dalam mempersiapkan dan menyampaikan SPT karena dapat dikirimkan kapan saja dan dimana saja sehingga dapat meminimalkan biaya dan waktu yang digunakan Wajib Pajak untuk penghitungan, pengisian dan penyampaian SPT. *E-filing* dapat meminimalkan biaya dan waktu karena hanya dengan menggunakan komputer yang terhubung internet, penyampaian SPT dapat dilakukan kapan saja yaitu selama 24

jam sehari dan 7 hari dalam seminggu (termasuk hari libur) dan dimana saja tanpa perlu datang ke kantor pajak untuk memberikannya kepada Petugas Pajak. Secara sederhana *e-Filling* merupakan implementasi penerapan *e-Government* dalam *tax administration* khususnya dalam pelaporan SPT, *e-Filling* telah digunakan di beberapa negara untuk menunjang sistem perpajakan yang ada (Wowor *et al*, 2014).

Penerapan sistem *e-filling* diharapkan dapat memudahkan Wajib Pajak dalam menyampaikan SPT. Namun dalam kenyataannya, masih banyak Wajib Pajak yang belum menggunakan fasilitas tersebut. Pengguna *e-filling* di Sulawesi Selatan juga masih dibawah harapan atau sekira 40% dari wajib pajak yang ada di Sulawesi Selatan (Megawati,2016). Pada tahun 2011 KPP Pratama Makassar Selatan mampu mengumpulkan penerimaan dari pajak sebesar Rp742 triliun, dimana angka tersebut belum mencapai target penerimaan yang telah ditetapkan sebesar Rp763 triliun. Untuk mewujudkan target tersebut dibutuhkan dukungan dan kesadaran para wajib pajak, serta guna untuk memperbaiki kekurangan ini KPP Pratama Makassar Selatan sudah melakukan modernisasi administrasi perpajakan (RakyatSulsel, 2012). Berikut data dari KPP Pratama Makassar Selatan yang diperoleh dari PDI yang berisikan WPOP dengan jenis SPT 1770 yang pelaporan SPTnya memakai cara manual dan *e-filling* pada tahun 2016:

**Tabel 1.1 Cara Pelaporan SPT WPOP**

Bulan	Cara Pelaporan SPT	
	Manual	<i>e-Filling</i>
Januari	119	1
Februari	298	1

Maret	1525	84
April	97	68
Mei	49	17
Juni	60	6
Juli	12	4
Agustus	39	10
September	121	9
Oktober	31	2
November	33	3
Desember	70	14
<b>Total</b>	<b>2.454</b>	<b>219</b>

Sumber: Pelayanan Data dan Informasi KPP Pratama Makassar Selatan

Terdapat beberapa penelitian yang dilakukan oleh peneliti-peneliti terdahulu mengenai kepatuhan Wajib Pajak, salah satunya penelitian yang dilakukan oleh Sarunan (2015) mengenai pengaruh modernisasi sistem administrasi perpajakan terhadap kepatuhan Wajib Pajak pada Kantor Pelayanan Pajak Pratama Makassar Utara. Hasil penelitian tersebut menunjukkan bahwa modernisasi sistem administrasi perpajakan yang terdiri dari restrukturisasi organisasi, penyempurnaan proses bisnis dan teknologi informasi, penyempurnaan sumber daya manusia, dan pelaksanaan *Good Governance* berpengaruh positif dan signifikan terhadap kepatuhan Wajib Pajak. Penelitian sejenis lainnya memiliki hasil berbeda, yaitu penelitian yang dilakukan oleh Rahayu dan Lingga (2009) mengenai pengaruh

modernisasi sistem administrasi perpajakan terhadap kepatuhan Wajib Pajak. Hasil penelitian tersebut menunjukkan penerapan Sistem Administrasi Perpajakan Modern pada KPP Pratama Bandung "X" sebagian besar dalam kategori baik dan sistem administrasi perpajakan modern tidak memiliki pengaruh signifikan terhadap Kepatuhan Wajib Pajak.

Berdasarkan masalah yang telah dipaparkan diatas dan dari uraian mengenai beberapa penelitian yang telah dilakukan sebelumnya yang memiliki hasil berbeda, peneliti tertarik untuk melakukan penelitian yang mengkaji adakah pengaruh penerapan *e-filling system* dan *taxpayer awareness* terhadap kepatuhan wajib pajak dengan sosialisasi perpajakan sebagai variable moderasi berdasarkan kenyataan bahwa kepatuhan Wajib Pajak masyarakat Indonesia masih rendah.

### **B. Rumusan Masalah**

Berdasarkan latar belakang masalah yang telah dipaparkan di atas maka rumusan masalah dalam penelitian ini adalah sebagai berikut:

1. Apakah penerapan *e-filling system* berpengaruh terhadap kepatuhan wajib pajak?
2. Apakah *taxpayer awareness* berpengaruh terhadap kepatuhan wajib pajak?
3. Apakah sosialisasi perpajakan dapat memoderasi hubungan antara penerapan *e-filling system* dengan kepatuhan wajib pajak?
4. Apakah sosialisasi perpajakan dapat memoderasi hubungan antara *taxpayer awareness* dengan kepatuhan wajib pajak?

### ***C. Tujuan Penelitian***

Berdasarkan latar belakang dan rumusan masalah yang dikemukakan sebelumnya, maka penelitian ini bertujuan sebagai berikut :

1. Untuk mengetahui apakah penerapan *e-filling system* berpengaruh terhadap kepatuhan wajib pajak.
2. Untuk mengetahui apakah *taxpayer awareness* berpengaruh terhadap kepatuhan wajib pajak.
3. Untuk mengetahui apakah sosialisasi perpajakan dapat memoderasi hubungan antara penerapan *e-filling system* dengan kepatuhan wajib pajak.
4. Untuk mengetahui apakah sosialisasi perpajakan dapat memoderasi hubungan antara *taxpayer awareness* dengan kepatuhan wajib pajak.

### ***D. Definisi Operasional dan Ruang Lingkup Penelitian***

Penelitian ini menggunakan dua jenis variabel yaitu variabel dependen, variabel independen dan variable moderasi. Variabel Dependen (Y) dalam penelitian ini adalah Kepatuhan Wajib Pajak, Variabel Moderasi (M) dalam penelitian ini adalah Sosialisasi Perpajakan, dan Variabel Independen (X) dalam penelitian ini adalah Pengimplementasian *e-Filling System* ( $X_1$ ) dan *Taxpayer Awareness* ( $X_2$ ).

#### ***1. Definisi Operasional***

##### **a. Variabel Independen (X)**

Variabel independen adalah jenis variabel yang tidak dipengaruhi variabel lain akan tetapi mempengaruhi atau yang menjadi sebab perubahannya atau timbulnya variabel dependen.

### 1) Penerapan *e-Filling System* ( $X_1$ )

*e-Filling* merupakan bagian dari sistem administrasi perpajakan modern yang digunakan untuk menyampaikan surat pemberitahuan Wajib Pajak secara elektronik kepada Direktorat Jenderal Pajak yang dilakukan melalui sistem *on-line* yang *realtime* dengan memanfaatkan jaringan komunikasi internet.

### 2) *Taxpayer Awareness* ( $X_2$ )

*Taxpayer awareness* atau kesadaran wajib pajak adalah wajib pajak yang sadar sebagai warga negara yang baik dalam memenuhi kewajibannya dalam melaporkan SPT Tahunan. *Taxpayer awareness* atas fungsi perpajakan sebagai pembiayaan Negara sangat diperlukan untuk meningkatkan kepatuhan wajib pajak (Jatmiko, 2006; dalam Latifah, 2013).

#### b. Variabel Dependen (Y)

Variabel dependen adalah jenis variabel yang dijelaskan atau dipengaruhi oleh variabel independen. Variabel dependen dalam penelitian ini adalah Kepatuhan Wajib Pajak. Kepatuhan Wajib pajak adalah ketika Wajib Pajak memenuhi semua kewajiban perpajakan dan melaksanakan hak perpajakannya, kewajiban perpajakan meliputi mendaftarkan diri, menghitung dan membayar pajak terutang, membayar tunggakan dan menyetorkan kembali Surat Pemberitahuan.

#### c. Variabel Moderating (M)

Variabel moderasi adalah jenis variabel yang mempengaruhi (memperkuat atau memperlemah) hubungan langsung antara variabel independen dengan variable dependen. Dalam penelitian ini yang digunakan sebagai variabel moderasi

adalah Sosialisasi Perpajakan. Sosialisasi perpajakan adalah upaya yang dilakukan oleh Dirjen Pajak untuk memberikan sebuah pengetahuan kepada masyarakat dan khususnya wajib pajak agar mengetahui tentang segala hal mengenai perpajakan baik peraturan maupun tata cara perpajakan melalui metode-metode yang tepat (Handayani dan Tambun, 2016).

**Tabel 1.2 Indikator Variabel**

Variabel	Indikator	Skala
Penerapan <i>e-Filing System</i>	<ol style="list-style-type: none"> <li>1. Kecepatan pelaporan SPT,</li> <li>2. Lebih hemat,</li> <li>3. Penghitungan lebih cepat,</li> <li>4. Kemudahan pengisian SPT,</li> <li>5. Kelengkapan dan pengisian SPT,</li> <li>6. Lebih ramah lingkungan,</li> <li>7. Tidak merepotkan.</li> </ol>	<p>Menggunakan skala likert 1-4</p> <ol style="list-style-type: none"> <li>1) Sangat Setuju</li> <li>2) Setuju</li> <li>3) Tidak Setuju</li> <li>4) Sangat Tidak Setuju</li> </ol>
<b>www.pajak.go.id (2018)</b>		
<i>Taxpayer Awareness</i>	<ol style="list-style-type: none"> <li>1. Mengetahui adanya undang-undang dan ketentuan perpajakan</li> <li>2. Mengetahui fungsi pajak untuk pembiayaan negara</li> <li>3. Memahami bahwa kewajiban perpajakan harus dilaksanakan sesuai dengan ketentuan yang berlaku</li> </ol>	<p>Menggunakan skala likert 1-4</p> <ol style="list-style-type: none"> <li>1) Sangat Setuju</li> <li>2) Setuju</li> <li>3) Tidak Setuju</li> <li>4) Sangat Tidak Setuju</li> </ol>



	<p>4. Memahami fungsi pajak untuk pembiayaan negara</p> <p>5. Menghitung, membayar, melaporkan pajak dengan sukarela</p> <p>6. Menghitung, membayar, melaporkan pajak dengan suka benar.</p>	
<b>Aditya, et al (2016)</b>		
Sosialisasi Perpajakan	<p>1. Penyuluhan,</p> <p>2. Diskusi dengan wajib pajak dan tokoh masyarakat</p> <p>3. Informasi langsung dari petugas ke wajib pajak</p> <p>4. Pemasangan <i>billboard</i></p> <p>5. <i>Website</i> Dirjen Pajak</p>	<p>Menggunakan skala likert 1-4</p> <p>1) Sangat Setuju</p> <p>2) Setuju</p> <p>3) Tidak Setuju</p> <p>4) Sangat Tidak Setuju</p>
<b>Winerungan (2013)</b>		
Kepatuhan Wajib Pajak	<p>1. Kepatuhan untuk mendaftarkan diri,</p> <p>2. Kepatuhan dalam penghitungan dan pembayaran pajak terutang,</p> <p>3. Kepatuhan dalam pembayaran tunggakan pajak,</p>	<p>Menggunakan skala likert 1-4</p> <p>1) Sangat Setuju</p> <p>2) Setuju</p> <p>3) Tidak Setuju</p> <p>4) Sangat Tidak Setuju</p>

	4. Kepatuhan untuk menyetorkan kembali surat pemberitahuan.	
<b>Putri, et al (2017)</b>		

## 2. Ruang Lingkup Penelitian

Penelitian ini dirancang untuk melihat pengaruh antara variabel independen yaitu, penerapan sistem *e-filling* dan *taxpayer awareness* terhadap kepatuhan wajib dengan sosialisasi perpajakan sebagai variabel moderating. Penelitian ini dilakukan pada Wajib Pajak Orang Pribadi yang terdaftar sebagai Wajib Pajak yang menggunakan *e-Filling* pada KPP Pratama Makassar Selatan, alasan memilih lokasi penelitian tersebut karena KPP Pratama Makassar Selatan merupakan kantor pelayanan pajak yang mencakup wilayah kerja yang paling luas mencakup 23 Kabupaten/Kota dan terbagi menjadi KPP Pratama, 1 KPP Madya, dan 13 KP2KP. Sasaran dalam penelitian ini adalah seluruh Wajib Pajak Orang Pribadi di KPP Pratama Makassar Selatan yang telah menggunakan sistem *e-Filling*.

### E. Penelitian Terdahulu

Tabel 1.3 Penelitian Terdahulu

No	Nama Peneliti	Judul Penelitian	Hasil Penelitian	Research GAP
1	Sri Rahayu dan Ita Salsalina	Pengaruh Modernisasi Sistem Administrasi	Hasil penelitian tersebut menunjukkan penerapan sistem administrasi perpajakan modern	Berdasarkan hasil penelitian tersebut untuk penerapan sistem

	<p>Lingga (2009)</p> <p>Perpajakan terhadap Kepatuhan Wajib Pajak (Studi atas Wajib Pajak Badan pada KPP Pratama Bandung "X")</p>	<p>pada KPP Pratama Bandung "X" sebagian besar dalam kategori baik misalnya penerapan penggunaan fasilitas teknologi perpajakan dalam mempermudah pemenuhan kewajiban perpajakan sebagian besar dalam ketegori baik karena dapat mempermudah petugas pajak dalam memberikan pelayanan prima kepada Wajib Pajak akan tetapi untuk penerapan sistem administrasi perpajakan modern tidak memiliki pengaruh</p>	<p>administrasi perpajakan modern tidak memiliki pengaruh signifikan terhadap kepatuhan Wajib Pajak, berbeda dengan Setiana <i>et al</i> (2010) yang menyatakan bahwa system administrasi perpajak modern mempunyai pengaruh besar terhadap kepatuhan Wajib Pajak pada KPP di lingkungan Kanwil Direktorat Jenderal Pajak Wajib Pajak.</p>
--	---	--	--

			<p>signifikan terhadap kepatuhan Wajib Pajak, hal tersebut disebabkan oleh kurangnya sosialisasi mengenai penerapan sistem tersebut. Selain itu karena jumlah <i>account representative</i> yang ada di KPP Pratama tidak sebanding dengan jumlah Wajib Pajak yang menjadi tanggung jawab petugas <i>account representative</i>.</p>	
2.	Berliana Ridhani Putri, Fadjar Harimurti dan Suharno	Pengaruh Penerapan <i>E-Filling</i> dan Kesadaran Wajib Pajak terhadap Kepatuhan	1. Penerapan <i>e-filling</i> berpengaruh positif dan signifikan terhadap kepatuhan wajib pelaporan surat pemberitahuan tahunan wajib pajak	Penelitian ini mengemukakan bahwa penerapan <i>e-filling</i> berpengaruh terhadap kepatuhan wajib pajak, berbeda dengan hasil penelitian Suherman <i>et</i>

	(2017)	Pelaporan SPT Tahunan Wajib Pajak Orang Pribadi (Studi Kasus pada KPP Pratama Surakarta)	orang pribadi di KPP Pratama Surakarta. 2. Kesadaran wajib pajak berpengaruh positif dan signifikan terhadap kepatuhan pelaporan surat pemberitahuan tahunan Wajib Pajak orang pribadi di KPP Pratama Surakarta.	<i>al</i> (2015) yang menyatakan penerapan <i>e-filling</i> tidak berpengaruh terhadap Kepatuhan Wajib Pajak dalam penyampaian SPT Tahunan pada KPP Pratama Kota Tasikmalaya.
3.	Kartika Ratna Handayani dan Sihar Tambun (2016)	Pengaruh Penerapan Sistem <i>e-Filling</i> dan Pengetahuan Perpajakan terhadap Kepatuhan Wajib Pajak dengan	1. Penerapan sistem <i>e-filling</i> tidak berpengaruh signifikan terhadap kepatuhan wajib pajak, 2. Pengetahuan perpajakan berpengaruh signifikan terhadap	Berbeda dengan hasil penelitian Putri <i>et al</i> (2017) yang menyatakan bahwa penerapan <i>e-filling</i> berpengaruh positif dan signifikan terhadap kepatuhan wajib pelaporan SPT wajib

		<p>Sosialisasi sebagai Variabel Moderating.</p>	<p>kepatuhan wajib pajak,</p> <p>3. Keduanya secara simultan berpengaruh signifikan terhadap kepatuhan wajib pajak,</p> <p>4. Sosialisasi perpajakan bersifat <i>pure moderating</i> dalam interaksi antara penerapan <i>e-filing</i> dengan kepatuhan wajib pajak, dan</p> <p>5. Sosialisasi perpajakan bersifat bukan variabel moderating dalam interaksi antara pengetahuan perpajakan dengan</p>	<p>pajak orang pribadi di KPP Pratama Surakarta.</p>
--	--	---	--	--

			kepatuhan wajib pajak.	
--	--	--	---------------------------	--

## ***F. Pengembangan Hipotesis***

### **1. Penerapan *e-Filling System* berpengaruh terhadap Kepatuhan Wajib Pajak**

Pajak merupakan sumber utama penerimaan negara yang dikelola oleh Direktorat Jenderal Pajak. Untuk dapat memaksimalkan sumber penerimaan negara, dibutuhkan Wajib Pajak yang patuh melaksanakan kewajibannya yaitu membayar pajaknya kepada negara. Maka dari itu, Direktorat Jenderal Pajak selalu berupaya mengoptimalkan pelayanannya supaya Wajib Pajak tidak enggan melaksanakan kewajibannya. Salah satu cara mengoptimalkan pelayanan tersebut adalah dengan memperbarui atau menyempurnakan sistem administrasi perpajakan atau biasa dikenal dengan istilah sistem administrasi perpajakan modern yang dilakukan melalui reformasi administrasi perpajakan yang diharapkan dapat memberikan kemudahan dan kenyamanan dalam pelayanannya kepada Wajib Pajak untuk memenuhi kewajiban perpajakannya. *E-filling* merupakan bagian dari reformasi administrasi perpajakan yang bertujuan untuk memudahkan dalam pembuatan dan penyerahan laporan SPT kepada Direktorat Jenderal Pajak. Dengan diterapkan sistem *e-filling* diharapkan dapat memberikan nyaman dan kepuasan kepada Wajib Pajak sehingga dapat meningkatkan kepatuhan Wajib Pajak. Berdasarkan uraian diatas, maka dapat dirumuskan hipotesis sebagai berikut :

**H1: Penerapan *e-filling system* berpengaruh terhadap kepatuhan wajib pajak.**

## **2. *Taxpayer Awareness* berpengaruh terhadap Kepatuhan Wajib Pajak Orang Pribadi**

Kesadaran wajib pajak adalah suatu kondisi dimana wajib pajak mengetahui, memahami dan melaksanakan ketentuan perpajakan dengan benar dan sukarela. Semakin tinggi tingkat kesadaran wajib pajak maka pemahaman dan pelaksanaan kewajiban perpajakan semakin baik sehingga dapat meningkatkan kepatuhan (Muliari dan Setiawan, 2010). Kesadaran wajib pajak atas fungsi perpajakan sebagai pembiayaan Negara sangat diperlukan untuk meningkatkan kepatuhan wajib pajak.

Munari (2005) menyatakan bahwa *taxpayer awareness* berpengaruh terhadap kepatuhan wajib pajak. Soemarso (1998); dalam Jatmiko (2006) mengemukakan bahwa kesadaran perpajakan masyarakat yang rendah seringkali menjadi salah satu sebab banyaknya potensi pajak yang tidak dapat dijangkau. *Taxpayer awareness* sangat diperlukan dalam meningkatkan kepatuhan wajib pajak. Berdasarkan uraian diatas, maka dapat dirumuskan hipotesis sebagai berikut:

**H2: *Taxpayer awareness* berpengaruh terhadap kepatuhan wajib pajak.**

## **3. Sosialisasi perpajakan dapat memoderasi hubungan antara penerapan *e-filling system* dengan kepatuhan wajib pajak.**

Sosialisasi perpajakan adalah upaya yang dilakukan oleh Dirjen Pajak untuk memberikan sebuah pengetahuan kepada masyarakat dan khususnya wajib pajak agar mengetahui tentang segala hal mengenai perpajakan baik peraturan maupun tata cara perpajakan melalui metode-metode yang tepat. Kepatuhan wajib pajak



adalah kondisi dimana wajib pajak memenuhi semua kewajiban perpajakannya dan melaksanakan hak perpajakannya.

Menurut Hutami (2013); dalam Handayani dan Tambun (2016), menyimpulkan bahwa sosialisasi perpajakan berpengaruh positif terhadap tingkat kesadaran dan kepatuhan wajib pajak. Menurut Rohmawati *et al* (2013); dalam Handayani dan Tambun (2016), menunjukkan bahwa semakin tinggi intensitas sosialisasi perpajakan yang dilakukan maka akan semakin tinggi tingkat kepatuhan wajib pajak. Kesimpulan dari penelitian variabel moderasi sosialisasi perpajakan atas pengaruh penerapan sistem *e-filing* terhadap kepatuhan wajib pajak yaitu saat penggunaan *e-filing* harus dilakukannya pedoman untuk wajib pajak agar saat pengisiannya tidak terjadi kesalahan. Jika dengan adanya *e-filing* dapat meningkatkan kepatuhan wajib pajak maka petugas pajak harus menjalin hubungan yang baik dengan wajib pajak. Berdasarkan uraian diatas, maka dapat dirumuskan hipotesis sebagai berikut:

**H3: Sosialisasi perpajakan dapat memoderasi hubungan antara penerapan *e-filling system* terhadap kepatuhan wajib pajak.**

**4. Sosialisasi perpajakan dapat memoderasi hubungan antara *taxpayer awareness* dengan kepatuhan wajib pajak.**

Sosialisasi perpajakan adalah pemberian wawasan, dan pembinaan kepada wajib pajak agar mengetahui tentang segala hal mengenai perpajakan (Rohmawati dkk, 2013; dalam Handayani dan Tambun, 2016). Menurut Setianto (2010) menunjukkan bahwa sosialisasi perpajakan berpengaruh signifikan terhadap tingkat kesadaran dan kepatuhan wajib pajak. Menurut Handayani dan Tambun (2016),

bahwa sosialisasi perpajakan merupakan bukan variabel moderasi dan memperlemah hubungan. Kesimpulan dari penelitian variabel moderasi sosialisasi perpajakan atas pengaruh *taxpayer awareness* terhadap kepatuhan wajib pajak yaitu hasilnya berbeda-beda sehingga peneliti tertarik untuk meneliti kembali dalam penelitian ini. Berdasarkan uraian diatas, maka dapat dirumuskan hipotesis sebagai berikut:

**H4: Sosialisasi perpajakan dapat memoderasi hubungan antara *taxpayer awareness* terhadap kepatuhan wajib pajak.**

### **G. Manfaat Penelitian**

#### **1. Manfaat Teoretis**

Penelitian ini diharapkan mampu menyempurnakan teori kognitif sosial yang dipioniri oleh Bandura dimana teori kognitif sosial ini relevan untuk menjelaskan perilaku wajib pajak dalam memenuhi kewajibannya membayar pajak. Serta teori kepatuhan yang merupakan teori yang menjelaskan suatu kondisi dimana seseorang taat terhadap perintah atau aturan yang diberikan. Kepatuhan wajib pajak merupakan perilaku yang didasarkan pada kesadaran seorang Wajib Pajak terhadap kewajiban perpajakannya dengan tetap berlandaskan pada peraturan perundang-undangan yang telah ditetapkan.

#### **2. Manfaat Praktis**

Bagi Direktorat Jendral Pajak dan KPP Pratama Makassar Selatan, diharapkan hasil penelitian ini dapat memberikan masukan bagi aparat pajak dalam memberikan gambaran mengenai modernisasi perpajakan khususnya dalam penerapan system *e-filling* terhadap kepatuhan Wajib Pajak sehingga dapat

berinovasi dalam mengembangkan teknologi untuk mengoptimalkan pelayanan terhadap Wajib Pajak.



## BAB II

### TINJAUAN TEORETIS

#### *A. Teori Kognitif Sosial*

Teori kognitif sosial mengatakan bahwa seseorang dapat belajar lewat pengamatan dan pengalaman langsung (Bandura, 1977; dalam Robbins, 1996). Teori ini merupakan perluasan teori pengkondisian operan dari Skinner (1971) yaitu teori yang mengandaikan perilaku sebagai suatu fungsi dari konsekuensi-konsekuensinya. Menurut Bandura (1977) dalam Robbins (1996), proses dalam pembelajaran sosial meliputi :

1. proses perhatian (*attentional*)
2. proses penahanan (*retention*)
3. proses reproduksi motorik
4. proses penguatan (*reinforcement*)

Proses perhatian yaitu orang hanya akan belajar dari seseorang atau model, jika mereka telah mengenal dan menaruh perhatian pada orang atau model tersebut. Proses penahanan adalah proses mengingat tindakan suatu model setelah model tidak lagi mudah tersedia. Proses reproduksi motorik adalah proses mengubah pengamatan menjadi perbuatan. Sedangkan proses penguatan adalah proses yang mana individu-individu disediakan rangsangan positif atau ganjaran supaya berperilaku sesuai dengan model. Teori kognitif sosial ini relevan untuk menjelaskan perilaku wajib pajak dalam memenuhi kewajibannya membayar pajak.

Hal ini tidak sejalan dengan teori atribusi yang pertama kali diperkenalkan oleh Fritz Heider tahun 1958 yang menyebutkan bahwa teori atribusi membahas mengenai faktor-faktor yang mengakibatkan suatu hal terjadi, apakah hal tersebut terjadi karena faktor internal atau eksternal (Hidayati, 2002). Teori ini menjelaskan tentang sebab-sebab perilaku manusia, dalam mengamati perilaku seseorang, dilihat dari apakah hal tersebut karena faktor internal (misal kemampuan, pengetahuan atau kebutuhan) atau eksternal (misal keberuntungan, kesempatan dan lingkungan). Perilaku yang disebabkan secara internal adalah perilaku yang diyakini berada dalam kendali pribadi dari diri individu yang bersangkutan. Perilaku secara eksternal dilihat sebagai hasil dari sebab-sebab luar yaitu terpaksa berperilaku karena situasi yang dihadapi oleh individu tersebut atau dengan kata lain karena adanya tekanan.

### ***B. Teori Kepatuhan***

Teori kepatuhan merupakan teori yang menjelaskan suatu kondisi dimana seseorang taat terhadap perintah atau aturan yang diberikan. Kepatuhan wajib pajak merupakan perilaku yang didasarkan pada kesadaran seorang Wajib Pajak terhadap kewajiban perpajakannya dengan tetap berlandaskan pada peraturan perundang-undangan yang telah ditetapkan.

Kesadaran itu sendiri merupakan bagian dari motivasi intrinsik yaitu motivasi yang datangnya dalam diri individu itu sendiri dan motivasi ekstrinsik yaitu motivasi yang datangnya dari luar individu, seperti dorongan dari aparat pajak untuk meningkatkan kepatuhan perpajakan. Salah satu cara yang dilakukan pemerintah DJP dengan melakukan reformasi modernisasi system administrasi

perpajakan berupa perbaikan pelayan bagi Wajib Pajak melalui pelayanan yang berbasis *e-system*. Hal tersebut dilakukan agar Wajib Pajak dapat melakukan pendaftaran diri, melaksanakan penyetoran SPT, menghitung dan membayar perpajakan dengan mudah dan cepat secara *online*. Hal ini sesuai dengan teori kepatuhan.

Hal ini tidak sejalan dengan *Theory of Planned Behavior* (TPB) atau perilaku yang direncanakan menjelaskan bahwa perilaku seseorang yang menyimpang dipengaruhi oleh faktor sikap, norma subjektif, serta kontrol keperilakuan yang dipersepsikan. Istilah pendekatan *behavior* pertama kali digunakan oleh Lindzey 1954 dan kemudian lebih dikenalkan oleh Lazarus pada tahun 1958. Tiraada (2013) perilaku menyimpang yang dilakukan wajib pajak terjadi karena adanya niat untuk melakukan hal tersebut atau niat untuk berperilaku. Adapun faktor yang mempengaruhi munculnya niat berperilaku yaitu: 1) *behavioral beliefs* merupakan keyakinan individu akan hasil dari suatu perilaku dan evaluasi atas hasil tersebut. 2) *normative beliefs* yaitu dorongan atau motivasi yang berasal dari luar diri seseorang yang akan mempengaruhi perilaku seseorang tersebut. 3) *control beliefs* yaitu keyakinan tentang keberadaan hal yang mendukung dan menghambat perilaku yang akan dilakukan dan persepsinya tentang seberapa kuat hal-hal yang mendukung dan menghambat perilakunya tersebut.

### **C. Kepatuhan Wajib Pajak**

Menurut Deviano dan Rahayu (2006:110) mengatakan bahwa kepatuhan perpajakan dapat didefinisikan sebagai suatu keadaan dimana wajib pajak

memenuhi semua kewajiban perpajakan dan melaksanakan hak perpajakan ada terdapat dua macam kepatuhan yaitu kepatuhan formal dan kepatuhan material:

1. Kepatuhan formal adalah suatu keadaan dimana wajib pajak memenuhi kewajiban secara formal sesuai dengan ketentuan dalam undang-undang perpajakan.
2. Kepatuhan material adalah suatu keadaan dimana wajib pajak secara substantif atau hakikatnya memenuhi semua ketentuan material perpajakan.

Kepatuhan material dapat juga meliputi kepatuhan formal.

Permasalahan kepatuhan pajak merupakan hal yang klasik dalam perpajakan. Berbagai teori kepatuhan pajak yang dikemukakan beberapa ahli menjelaskan tentang definisi serta faktor-faktor yang mempengaruhi kepatuhan pajak. Pendekatan sederhana dari kepatuhan pajak berpendapat bahwa ketika orang-orang memutuskan apakah membayar pajak mereka, mereka akan memperhitungkan besarnya pajak tersebut dan sanksi legal yang diterima dari ketidakpatuhan. Jackson dan Miliron (1986); dalam Palil dan Mustapha (2011) mendefinisikan kepatuhan pajak sebagai melaporkan seluruh pendapatan dan membayar seluruh pajak berdasarkan hukum, peraturan dan keputusan pengadilan.

James dan Alley (1999); dalam Jotopurnomo dan Mangoting (2013) mengemukakan kepatuhan wajib pajak menyangkut sejauh mana wajib pajak memenuhi kewajiban perpajakannya sesuai dengan aturan perpajakan yang berlaku. Dengan demikian tingkat kepatuhan wajib pajak dapat diukur dengan *Tax Gap* yaitu perbedaan antara apa yang tersurat dalam peraturan perpajakan dengan apa yang dilaksanakan oleh wajib pajak. *Tax gap* dapat pula diartikan sebagai

perbedaan antara seberapa besar pajak yang dapat dikumpulkan dengan besar pajak yang seharusnya terkumpul. Sarker (2003) mendefinisikan kepatuhan wajib pajak sebagai suatu tingkatan dimana seorang wajib pajak memenuhi atau tidak peraturan perpajakan di negaranya. Internal Revenue Service (Brown dan Mazur, 2003) mengelompokkan kepatuhan wajib pajak terdiri dari 3 tipe kepatuhan : (1) kepatuhan penyerahan SPT (*filing compliance*), (2) kepatuhan pembayaran (*payment compliance*), dan (3) kepatuhan pelaporan (*reporting compliance*). Ketiga tipe kepatuhan tersebut bila di ukur secara bersama-sama akan memberikan gambaran yang komprehensif tentang kepatuhan wajib pajak.

#### **D. Pajak dalam Perspektif Islam**

Para ulama berbeda pendapat terkait apakah ada kewajiban kaum muslim atas harta selain zakat. Mayoritas fuqaha berpendapat bahwa zakat adalah satu-satunya kewajiban kaum muslim atas harta. Barang siapa telah menunaikan zakat, maka bersihlah hartanya dan bebaslah kewajibannya. Para ulama benar-benar sangat hati-hati dalam mewajibkan pajak kepada rakyat, karena khawatir akan membebani rakyat dengan beban yang di luar kemampuannya dan keserakahan pengelola pajak dan penguasa dalam mencari kekayaan dengan cara melakukan korupsi hasil pajak (Widodo, 2010:24).

Adapun pengertian pajak dalam islam, pajak adalah harta yang diwajibkan Allah SWT kepada kaum muslim untuk membiayai berbagai kebutuhan dan pos-pos pengeluaran yang memang diwajibkan atas mereka, pada kondisi baitul mal tidak ada uang atau harta (Qadim, 2002). Definisi yang dikemukakan Abdul Qadim lebih dekat dan tepat dengan nilai-nilai syariah, karena di dalam definisi yang



dikemukakannya terangkum lima unsur penting pajak menurut syariah, yaitu:

- a. Diwajibkan oleh Allah Swt.
- b. Obyeknya harta
- c. Subyeknya kaum muslim yang kaya.
- d. Tujuannya untuk membiayai kebutuhan mereka.
- e. Diberlakukan karena adanya kondisi darurat (khusus), yang harus segera diatasi oleh *Ulil Amri*.

Diperbolehkannya memungut pajak menurut para ulama, alasan utamanya adalah untuk kemaslahatan umat, karena dana pemerintah tidak mencukupi untuk membiayai berbagai “pengeluaran”, jika pengeluaran itu tidak dibiayai, maka akan timbul kemudharatan. Sedangkan mencegah kemudharatan adalah juga suatu kewajiban. Adapun beberapa ayat untuk diperbolehkannya pajak ialah Qs. Al-Hujurat ayat 15 dan Qs. At-Taubah ayat 41:

**Surat Al Hujurat: 15**

وَجَاهِرْتَابُوا لَمْ تُمَّ وَرَسُولِهِ بِاللَّهِ آمَنُوا الَّذِينَ الْمُؤْمِنُونَ إِنَّمَا

الصَّادِقُونَ هُمُ أَوْلِيَا لِلَّهِ سَبِيلٍ فِي وَأَنْفُسِهِمْ بِأَمْوَالِهِمْ دُوا ٢

Terjemahannya:

“Sesungguhnya orang-orang yang beriman itu hanyalah orang-orang yang percaya (beriman) kepada Allah dan Rasul-Nya, kemudian mereka tidak raguragu dan mereka berjuang (berjihad) dengan harta dan jiwa mereka pada jalan Allah. mereka Itulah orang-orang yang benar.”

Menurut Quraish Shihab terkait surah Al Hujurat:15 “Sesungguhnya orang-

orang mukmin yang sebenarnya adalah orang-orang yang beriman kepada Allah dan Rasul-Nya, kemudian tidak ada keraguan sedikit pun di dalam hati mereka terhadap apa yang diimaninya, dan berjuang di jalan Allah dengan harta dan jiwa. Hanya mereka itulah orang-orang yang benar-benar beriman. Hal itu karena jihad membuktikan benar dan kuatnya iman mereka. Sebaliknya, orang yang tidak kuat berjihad, maka yang demikian menunjukkan imannya lemah. Dalam ayat tersebut Allah Subhaanahu Wa Ta'ala mensyaratkan iman mereka dengan tidak ragu-ragu, karena iman yang bermanfaat adalah keyakinan yang pasti kepada apa saja yang diperintahkan Allah untuk diimani. Dimana hal itu tidak dicampuri oleh keraguan sedikit pun, yang membenarkan iman mereka dengan amal mereka yang baik. Oleh karena itu, barang siapa yang mengaku beriman, mengerjakan kewajiban dan lawazim (yang menjadi bagiannya), maka dialah yang benar imannya atau mukmin hakiki.

**Surat At Taubah: 41**

فِي أَنْفُسِكُمْ وَ بِأَمْوَالِكُمْ وَ جَاهِدُوا وَ تَقَالًا خِفَافًا انْفِرُوا

UNIVERSITAS ISLAM NEGERI

تَعْلَمُونَ كُنْتُمْ إِنْ لَكُمْ خَيْرٌ ذَلِكَمُ اللَّهُ سَبِيلٌ

ALAUDDIN  
M A K A S S A R

Terjemahannya:

“Berangkatlah kamu baik dalam keadaan merasa ringan ataupun merasa berat, dan berjihadlah dengan harta dan dirimu di jalan Allah. Yang demikian itu adalah lebih baik bagimu jika kamu mengetahui.”

Pandangan Quraish Shihab mengenai surah At Taubah:41, “Hai orang-orang mukmin, apabila datang seruan untuk berjihad, sambutlah seruan itu, baik

secara pribadi maupun kelompok sesuai dengan keadaan masing-masing, dengan semangat tempur dan kekuatan senjata. Hal tersebut menjelaskan bahwa berjihadlah dengan harta dan jiwa untuk meninggikan agama Allah, karena dalam berjihad terdapat kekuatan dan kebaikan bagi kalian, apabila kalian mengetahuinya dengan baik dan benar. Berjihad dengan jiwa dan harta lebih baik dari berdiam di tempat, karena di sana terdapat keridhaan Allah, memperoleh derajat yang tinggi di sisi-Nya, membela agama Allah, dan masuk ke dalam barisan tentara-Nya.

Dari kedua ayat tersebut dapat disimpulkan bahwa mengambil harta sebagai pajak diperbolehkan. Pajak yang diwajibkan oleh penguasa muslim karena keadaan darurat untuk memenuhi kebutuhan negara atau untuk mencegah kerugian yang akan terjadi, sementara perbendaharaan negara tidak cukup dan tidak dapat menutupi biaya kebutuhan tersebut, maka dalam kondisi demikian diperbolehkan untuk memungut pajak.

#### ***E. Penerapan Sistem e-Filling***

Menurut Noviadini (2012) *e-filling* adalah suatu cara penyampaian SPT yang dilakukan melalui system *on-line* dan *real-time* baik untuk Orang Pribadi maupun Badan melalui *internet* pada *website* Direktorat Jenderal Pajak atau penyedia jasa aplikasi kepada Kantor Pajak dengan memanfaatkan internet, sehingga Wajib Pajak tidak perlu mencetak semua formulir laporan dan menunggu tanda terima secara manual.

Berdasarkan Keputusan Direktur Jenderal Pajak Nomor Kep-88/PJ/2004 tentang Penyampaian Surat Pemberitahuan secara Elektronik dalam pasal 1, Direktur Jenderal Pajak memutuskan bahwa “Wajib Pajak dapat menyampaikan

Surat Pemberitahuan secara elektronik melalui perusahaan penyedia jasa aplikasi (*Application Service Provider*) yang ditunjuk oleh Direktur Jenderal Pajak”. Dalam pasal 2 dijelaskan persyaratan sebagai perusahaan penyedia jasa aplikasi (ASP) yaitu:

1. Berbentuk badan.

Perusahaan penyedia jasa harus berbentuk badan, yaitu sekumpulan orang ataupun modal yang melakukan usaha ataupun tidak melakukan usaha yang berorientasi pada laba atau non laba.

2. Memiliki izin usaha penyedia jasa aplikasi (ASP).

Penyedia jasa aplikasi merupakan perusahaan yang sudah memiliki izin dari Direktorat Jenderal Pajak sebagai perusahaan yang dapat menyalurkan penyampaian SPT secara *on line* yang *real time*.

3. Mempunyai Nomor Pokok Wajib Pajak yang telah dikukuhkan sebagai Pengusaha Kena Pajak

Perusahaan penyedia jasa aplikasi harus mengukuhkan Nomor Pokok Wajib Pajaknya sebagai Pengusaha Kena Pajak.

4. Menandatangani perjanjian dengan Direktorat Jenderal Pajak.

Perusahaan yang ingin menjadi perusahaan penyedia jasa aplikasi harus menandatangani perjanjian dengan Direktorat Jenderal Pajak

Beberapa perusahaan penyedia jasa aplikasi yang telah ditunjuk oleh DJP adalah sebagai berikut:

- a. <http://www.pajakku.com>,
- b. <http://www.laporpajak.com>,

- c. <http://www.taxreport.web.id>,
- d. <http://www.layananpajak.com>,
- e. <http://www.onlinepajak.com>,
- f. <http://www.setorpajak.com>,
- g. <http://www.pajakmandiri.com>, dan
- h. <http://www.spt.co.id>.

Menurut Gita (2010) *e-filling* ini sengaja dibuat agar tidak ada persinggungan Wajib Pajak dengan aparat pajak dan kontrol Wajib Pajak bisa tinggi karena merekam sendiri SPTnya. *E-filling* bertujuan untuk mencapai transparansi dan bias menghilangkan praktek-praktek Korupsi, Kolusi dan Nepotisme (KKN). Dengan diterapkannya sistem *e-filling* diharapkan dapat memudahkan dan mempercepat Wajib Pajak dalam penyampaian SPT karena Wajib Pajak tidak perlu datang ke Kantor Pelayanan Pajak untuk pengiriman data SPT, dengan kemudahan dan lebih sederhananya proses dalam administrasi perpajakan diharapkan terjadi peningkatan dalam kepatuhan Wajib Pajak. *E-filling* juga dirasakan manfaatnya oleh Kantor Pajak yaitu lebih cepatnya penerimaan laporan SPT dan lebih mudahnya kegiatan administrasi, pendataan, distribusi, dan pengarsipan laporan SPT.

Berikut ini proses untuk melakukan *e-filling* dan tatacara penyampaian SPT Tahunan secara *e-filling*:

1. Mengajukan permohonan *Eletronik Filling Identification Number (e-FIN)* secara tertulis. E-FIN merupakan nomor identitas Wajib Pajak bagi pengguna

*e-filling*. Pengajuan permohonan *e-FIN* dapat dilakukan melalui situs DJP atau KPP terdekat.

2. Mendaftarkan diri sebagai Wajib Pajak *e-filling* paling lambat 30 hari setelah diterbitkannya *e-FIN*. Setelah mendaftar diri, Wajib Pajak akan memperoleh *username* dan *password*, tautan aktivitas akun *e-filling* melalui *e-mail* yang telah didaftarkan oleh Wajib Pajak, dan *digital certificate* yang berfungsi sebagai pengaman data Wajib Pajak dalam setiap proses *e-filling*.
3. Menyampaikan SPT Tahunan PPh Wajib Pajak Orang Pribadi melalui situs DJP dengan cara:
  - a. Mengisi *e-SPT* pada aplikasi *e-filling* di situs DJP. *E-SPT* adalah Surat Pemberitahuan Tahunan (SPT) dalam bentuk formulir elektronik (*Compact Disk*) yang merupakan pengganti lembar manual SPT.
  - b. Meminta kode verifikasi untuk pengiriman *e-SPT*, yang akan dikirimkan melalui *email* atau SMS. Mengirim SPT secara online dengan mengisi kode verifikasi.
  - c. *Notifikasi* status *e-SPT* akan diberikan kepada Wajib Pajak melalui *email*. Bukti Penerimaan *e-SPT* terdiri dari NPWP (Nomor Pokok Wajib Pajak), tanggal transaksi, jam transaksi, Nomor Transaksi Penyampaian SPT (NTPS), Nomor Transaksi Pengiriman ASP (NTPA), nama Penyedia Jasa Aplikasi (ASP).

Sistem *e-filling* melalui *website* Direktorat Jenderal Pajak dapat digunakan untuk:

1. Melayani penyampaian SPT Tahunan PPh WP Orang Pribadi formulir 1770S. SPT ini digunakan bagi Wajib Pajak Orang Pribadi yang sumber penghasilannya diperoleh dari satu atau lebih pemberi kerja dan memiliki penghasilan lainnya yang bukan dari kegiatan usaha dan/atau pekerjaan bebas.
2. Melayani penyampaian SPT Tahunan PPh WP Orang Pribadi Formulir 1770SS. SPT ini digunakan bagi orang pribadi yang sumber penghasilannya dari satu pemberi kerja (sebagai Karyawan) dan jumlah penghasilan brutonya tidak melebihi Rp.60.000.000 (enam puluh juta rupiah) setahun serta tidak terdapat penghasilan lainnya kecuali penghasilan dari bunga bank dan bunga koperasi.

Penerapan sistem *e-filling* memiliki beberapa keuntungan bagi Wajib Pajak melalui situs DJP yaitu:

1. Penyampaian SPT lebih cepat karena dapat dilakukan dimana saja dan kapan saja yaitu 24 jam sehari, 7 hari dalam seminggu karena memanfaatkan jaringan internet.
2. Biaya pelaporan SPT lebih murah karena untuk mengakses situs DJP tidak dipungut biaya.
3. Penghitungan dilakukan secara cepat karena menggunakan sistem computer.
4. Lebih mudah karena pengisian SPT dalam bentuk *wizard*.
5. Data yang disampaikan Wajib Pajak selalu lengkap karena terdapat validasi pengisian SPT.

6. Lebih ramah lingkungan karena meminimalisir penggunaan kertas.
7. Dokumen pelengkap (fotokopi Formulir 1721 A1/A2 atau bukti potong PPh, SSP Lembar ke-3 PPh Pasal 29, Surat Kuasa Khusus, perhitungan PPh terutang bagi Wajib Pajak Kawin Pisah Harta dan/atau mempunyai NPWP sendiri, fotokopi Bukti Pembayaran Zakat) tidak perlu dikirim lagi kecuali diminta oleh KPP melalui *Account representative*.

#### **F. *Taxpayer Awareness***

Menurut Kamus Umum Bahasa Indonesia, kesadaran adalah keadaan tahu dan merasa. Kesadaran untuk mematuhi ketentuan (hukum pajak) yang berlaku tentu menyangkut faktor-faktor apakah ketentuan tersebut telah diketahui, diakui, dihargai dan ditaati. Bila seseorang hanya mengetahui berarti kesadaran wajib pajak tersebut masih rendah. *Taxpayer awareness* adalah suatu kondisi dimana wajib pajak mengetahui, memahami dan melaksanakan ketentuan perpajakan dengan benar dan sukarela. Menurut Asri (2009); dalam Aditya *et al* (2017) wajib pajak dikatakan memiliki kesadaran apabila sesuai dengan enam hal berikut:

1. Mengetahui adanya undang-undang dan ketentuan perpajakan,
2. Mengetahui fungsi pajak untuk pembiayaan Negara,
3. Memahami bahwa kewajiban perpajakan harus dilaksanakan sesuai dengan ketentuan yang berlaku,
4. Memahami fungsi pajak untuk pembiayaan Negara,
5. Menghitung, membayar dan melaporkan pajak dengan sukarela, dan
6. Menghitung, membayar dan melaporkan pajak dengan sukabener.



Pengetahuan dan pemahaman tentang perpajakan sangat penting karena dapat membantu wajib pajak dalam memenuhi aturan perpajakan. Wajib pajak harus melaksanakan aturan itu dengan benar dan sukarela. Jadi, kesadaran wajib pajak adalah suatu kondisi dimana wajib pajak mengetahui, mengakui, menghargai dan menaati ketentuan perpajakan yang berlaku serta memiliki kesungguhan dan keinginan untuk memenuhi kewajibannya.

### ***G. Sosialisasi Perpajakan***

Dalam surat edaran Dirjen Pajak No. SE-98/PJ/2011 tentang Pedoman Penyusunan Rencana Kerja dan Laporan Kegiatan Penyuluhan Perpajakan Unit Vertikal di Lingkungan Direktorat Jenderal Pajak, disebutkan bahwa upaya untuk meningkatkan pemahaman dan kesadaran masyarakat tentang hak kewajiban perpajakannya harus terus dilakukan karena beberapa alasan, antara lain:

1. Program ekstensifikasi yang terus menerus dilakukan Direktorat Jenderal Pajak diperkirakan akan menambah jumlah Wajib Pajak Baru yang membutuhkan sosialisasi/penyuluhan.
2. Tingkat kepatuhan Wajib Pajak terdaftar masih memiliki ruang yang besar untuk ditingkatkan.
3. Upaya untuk meningkatkan jumlah penerimaan pajak dan meningkatkan besarnya *tax ratio*.
4. Peraturan dan kebijakan di bidang perpajakan bersifat dinamis.

Dalam rangka pencapaian tujuannya, maka kegiatan sosialisasi atau penyuluhan perpajakan dibagi ke dalam tiga fokus, yaitu kegiatan sosialisasi bagi calon Wajib Pajak, kegiatan sosialisasi bagi Wajib Pajak baru dan kegiatan

sosialisasi bagi Wajib Pajak terdaftar. Kegiatan sosialisasi bagi calon Wajib Pajak bertujuan untuk membangun *awareness* tentang pentingnya pajak serta menjangkau Wajib Pajak baru. Kegiatan sosialisasi bagi Wajib Pajak baru bertujuan untuk meningkatkan pemahaman dan kepatuhan untuk memenuhi kewajiban perpajakannya, khususnya bagi mereka yang belum menyampaikan SPT dan belum melakukan penyetoran pajak untuk pertama kali. Sedangkan kegiatan sosialisasi bagi Wajib Pajak terdaftar bertujuan untuk menjaga komitmen Wajib Pajak untuk terus patuh.

Kegiatan sosialisasi atau penyuluhan perpajakan dapat dilakukan dengan dua cara sebagai berikut:

1. Sosialisasi langsung, adalah kegiatan sosialisasi perpajakan dengan berinteraksi langsung dengan Wajib Pajak atau calon Wajib Pajak. Bentuk sosialisasi langsung yang pernah diadakan antara lain *Early Tax Education*, *Tax to School/Tax Goes to Campus*, dan sebagainya.
2. Sosialisasi tidak langsung, adalah kegiatan sosialisasi perpajakan kepada masyarakat dengan tidak atau sedikit melakukan interaksi dengan peserta.

#### H. Rerangka Pikir

Gambar 2.1 Rerangka Pikir

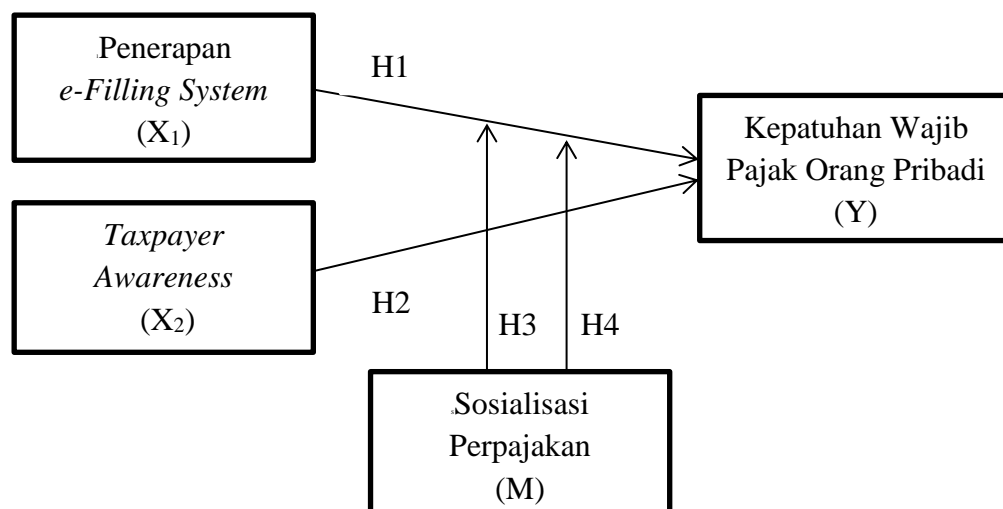

## **BAB III**

### **METODE PENELITIAN**

#### ***A. Jenis Penelitian***

Dalam penelitian ini, digunakan jenis penelitian explanatory research dengan pendekatannya yaitu kuantitatif. Menurut Sugiyono (2014), metode explanatory research merupakan metode penelitian yang bermaksud menjelaskan kedudukan variabel-variabel yang diteliti serta pengaruh antara satu variabel dengan variabel yang lain.

#### ***B. Lokasi dan Waktu Penelitian***

Penelitian ini dilakukan pada Kantor Pelayanan Pajak Pratama Makassar Selatan yang terletak di jalan Urip Sumoharjo KM. 4, Gedung Keuangan Negara I Panakukkang, Makassar. KPP Pratama Makassar Selatan adalah salah satu kantor pelayanan pajak di kota Makassar. Alasan yang memperkuat dipilihnya KPP Pratama Makassar Selatan sebagai tempat penelitian karena berdasarkan data DJP luas wilayah kerja Kanwil DJP Sultanbatara terdiri dari wilayah Sulawesi Selatan yang mencakup 23 Kabupaten/Kota dan terbagi menjadi 9 KPP Pratama, 1 KPP Madya, dan 13 KP2KP. Untuk wilayah Sulawesi Barat mencakup 7 Kabupaten/Kota yang terbagi menjadi 2 KPP Pratama dan 3 KP2KP. Sedangkan, wilayah Sulawesi Tenggara yang mencakup 17 Kabupaten/Kota terbagi menjadi 3 KPP Pratama dan 5 KP2KP. Sehingga diasumsikan bahwa kemungkinan ketidakpatuhan wajib pajak yang tinggi terjadi di KPP yang wilayah cakupannya

luas. Dengan demikian, diperlukan peningkatan penerapan *e-filling system* dan *taxpayer awareness* yang diperkuat dengan sosialisasi perpajakan.

### **C. Populasi dan Sampel**

Populasi adalah kelompok elemen yang lengkap, yang biasanya berupa orang, objek, transaksi atau kejadian di mana kita tertarik untuk mempelajarinya atau menjadi objek penelitian (Kuncoro, 2014). Populasi dalam penelitian ini adalah Wajib Pajak Orang Pribadi yang terdaftar di KPP Pratama Makassar Selatan. Sampel adalah suatu himpunan bagian dari unit populasi. Pengambilan sampel dalam penelitian ini diperoleh dengan metode *purposive sampling*, artinya sampel yang digunakan dalam penelitian ini adalah sampel yang memenuhi kriteria (Indarti dkk, 2016). Sampel yang digunakan sebanyak 40 orang. Adapun wajib pajak yang dijadikan sampel adalah wajib pajak orang pribadi yang telah terdaftar dan menerapkan sistem *e-filling*.

### **D. Jenis dan Sumber Data**

Jenis data yang digunakan dalam penelitian ini adalah jenis data subyek. Data subyek adalah jenis data penelitian yang berupa opini, sikap, pengalaman, dan karakteristik dari seseorang atau sekelompok orang yang menjadi subyek penelitian (responden). Menurut Sekaran (2006) data primer adalah data yang dikumpulkan untuk penelitian dari tempat aktual terjadinya peristiwa (sumbernya). Data primer dalam penelitian ini adalah tanggapan yang akan dijawab langsung oleh subjek penelitian melalui pertanyaan-pertanyaan penelitian (kuesioner).

## 1. Data Primer

### a) Penerapan *e-Filling System*

Data tersebut di peroleh langsung dari lapangan melalui wawancara dengan pihak terkait, mengenai penerapan *e-filling system* pada Wajib Pajak di KPP Pratama Makassar Selatan khususnya Wajib Pajak Orang Pribadi.

### b) *Taxpayer awareness*

Jenis data di peroleh langsung dari lapangan melalui wawancara dengan pihak terkait, mengenai *taxpayer awareness* terkait kesadaran para wajib pajak orang pribadi di KPP Pratama Makassar Selatan.

### c) Kepatuhan Wajib Pajak

Jenis data di peroleh langsung dari lapangan melalui wawancara dengan pihak terkait, serta kuesioner terkait mengenai kepatuhan wajib pajak yang dilakukan oleh Wajib Pajak Orang Pribadi yang terdaftar di KPP Pratama Makassar Selatan.

### d) Sosialisasi Perpajakan

Jenis data ini di peroleh langsung dari lapangan dari pihak terkait dan penyebaran kuesioner, mengenai sosialisasi perpajakan yang telah dilakukan oleh pegawai pajak baik melalui penyuluhan, diskusi dengan wajib pajak dan tokoh masyarakat, informasi langsung dari petugas ke wajib pajak, pemasangan *billboard*, dan sosialisasi melalui *website* Dirjen Pajak.

## 2. Data Sekunder

- a) Gambaran umum KPP Pratama Makassar Selatan.
- b) Jumlah wajib pajak 5 tahun terakhir yang terdaftar di KPP Pratama Makassar Selatan.

### *E. Metode Pengumpulan Data*

Metode pengumpulan data pada penelitian ini yaitu menggunakan kuesioner dengan menggunakan skala likert. Kuesioner adalah sejumlah pertanyaan tertulis yang digunakan untuk memperoleh informasi dari responden dalam arti laporan tentang pribadinya, atau hal-hal yang ia ketahui (Sekaran, 2006). Skala likert memiliki interval 1-4 dengan rincian 1. Sangat Setuju, 2. Setuju, 3. Tidak Setuju, dan 4. Sangat Tidak Setuju. Untuk memperoleh data yang lebih akurat kuesioner dibagikan secara langsung kepada responden dan diberikan pengarahan tentang tata cara pengisian kuesioner.

### *F. Teknik Analisis Data*

Analisis data digunakan untuk menyederhanakan data agar lebih mudah diinterpretasikan yang diolah dengan menggunakan rumus atau aturan-aturan yang ada sesuai pendekatan penelitian. Tujuan analisis data adalah mendapatkan informasi yang relevan yang terkandung di dalam data tersebut dan menggunakan hasilnya untuk memecahkan suatu masalah. Analisis data adalah suatu kegiatan yang dilakukan untuk memproses dan menganalisis data yang telah terkumpul. Dalam penelitian ini, peneliti menggunakan analisis kuantitatif. Analisis kuantitatif merupakan suatu bentuk analisis yang diperuntukkan bagi data yang besar yang dikelompokkan ke dalam kategori-

kategori yang berwujud angka-angka. Metode analisis data menggunakan statistik deskriptif, uji kualitas data, uji asumsi klasik dan uji hipotesis dengan bantuan komputer melalui program SPSS *Statistics 21.0 for windows*.

## 1. Analisis Data Deskriptif

Analisis statistik deskriptif digunakan untuk memberikan gambaran mengenai variabel yang diteliti. Uji statistik deskriptif mencakup nilai rata-rata (mean), nilai minimum, nilai maksimum, dan nilai standar deviasi dari data penelitian. Statistik deskriptif ini digunakan untuk memberikan gambaran mengenai demografi responden penelitian. Data demografi tersebut antara lain: jabatan responden, latar belakang pendidikan, jenjang pendidikan, dan jenis data demografi lainnya.

## 2. Uji Kualitas Data

### a. Uji Reabilitas

Uji reabilitas dimaksudkan untuk mengukur seberapa besar suatu pengukuran mengukur dengan stabil atau konsisten (Ghozali, 2007; dalam Rahmi, 2010). Instrument dipercaya jika jawaban dari responden atas pertanyaan adalah konsisten atau stabil dari waktu ke waktu. Uji ini dilakukan dengan menggunakan koefisien *crobach alpha* dengan bantuan SPSS. Cara untuk mengukur reabilitas dengan *Cronbach's Alpha* dengan kriteria sebagai berikut: a) kurang dari 0,6 tidak reliable, b) 0,6-0,7 akseptable, c) 0,7-0,8 baik, dan d)  $>0,8$  reliable.

## b. Uji Validitas

Uji validitas dapat dikatakan sebagai alat untuk mengukur dan mengetahui tingkat ketepatan indikator yang diteliti oleh peneliti (Turnip, 2014). Menurut Cooper (2003) dalam Jumaili (2005), uji validitas menguji seberapa baik satu atau seperangkat instrument pengukuran mengukur dengan tepat suatu konsep studi yang dimaksudkan untuk diukur. Validitas dapat diartikan sebagai suatu karakteristik dari ukuran terkait dengan tingkat pengukuran sebuah alat test (kuesioner) dalam mengukur secara benar apa yang diinginkan peneliti untuk diukur. Dengan uji validitas peneliti dapat mengetahui apakah alat ukur yang telah dirancang dalam bentuk kuesioner itu benar-benar dapat menjalankan fungsinya. Validitas suatu data tercapai jika pernyataan tersebut mampu mengungkapkan masing-masing pernyataan dengan jumlah skor untuk masing-masing variabel. Dalam penelitian ini pendekatan yang digunakan untuk menguji validitas konstruk setiap tabel yaitu dengan melakukan analisa faktor dengan melakukan analisa faktor dengan program SPSS for windows versi 17.0. Kriteria yang digunakan valid atau tidak valid adalah jika korelasi antara skor masing-masing butir pertanyaan dengan total skor mempunyai tingkat signifikansi dibawah  $<0,05$  maka butir pertanyaan tersebut dapat dikatakan valid, dan jika korelasi skor masing-masing butir pertanyaan dengan total skor mempunyai tingkat signifikansi diatas  $>0,05$  maka butir pertanyaan tersebut tidak valid.



### 3. Uji Asumsi Klasik

Setelah mendapatkan model regresi, maka interpretasi terhadap hasil yang diperoleh tidak bisa langsung dilakukan. Hal ini disebabkan karena model regresi harus diuji terlebih dahulu apakah sudah memenuhi asumsi klasik. Uji asumsi klasik mencakup hal sebagai berikut:

#### a. Uji Multikolinearitas

Menurut Husein Umar (2011) dalam Octavia dan Kustiawan (2013) mendefinisikan uji multikolinieritas adalah untuk mengetahui apakah pada model regresi ditemukan adanya korelasi antar variabel independen. Jika terjadi korelasi, terdapat masalah multikolinieritas yang harus diatasi. Multikolinieritas berarti adanya hubungan yang kuat di antara beberapa atau semua variabel bebas pada model regresi. Jika terdapat multikolinieritas maka koefisien regresi menjadi tidak tentu, tingkat kesalahannya menjadi sangat besar dan biasanya ditandai dengan nilai koefisien determinasi yang sangat besar, tetapi pada pengujian *pearson* koefisien regresi, tidak ada ataupun kalau ada sangat sedikit sekali koefisien regresi yang signifikan. Pada penelitian ini digunakan nilai *variance inflation factors* (VIF) sebagai indikator ada tidaknya multikolinieritas diantara variabel bebas

$$VIF = \frac{1}{1-R_1^2}$$

Dimana  $R_1^2$  adalah koefisien determinasi yang diperoleh dengan meregresikan salah satu variabel bebas  $X_1$  terhadap variabel

bebas lainnya. Jika nilai VIF  $< 10$  maka dalam data tidak terdapat multikolinieritas (Gujarati, 2003; dalam Octavia dan Kustiawan, 2013).

#### b. Uji Heteroskedastisitas

Menurut Husein Umar (2011) dalam Octavia dan Kustiawan (2013) mendefinisikan uji heteroskedastisitas adalah uji yang dilakukan untuk mengetahui apakah dalam sebuah model regresi terjadi ketidaksamaan varians dari residual suatu pengamatan ke pengamatan lain. Heteroskedastisitas merupakan indikasi varian antar residual tidak homogen yang mengakibatkan nilai taksiran yang diperoleh tidak lagi efisien. Untuk menguji apakah varian dari residual homogen digunakan uji *rank Spearman*, yaitu dengan mengkorelasikan variabel bebas terhadap nilai absolut dari residual (*error*). Apabila ada koefisien korelasi yang signifikan pada tingkat kekeliruan 5%, mengindikasikan adanya heteroskedastisitas. Cara pengujian untuk mendeteksi ada atau tidaknya heteroskedastisitas juga dapat dilakukan dengan melihat grafik *plot* antara nilai produksi variabel terikat (*ZPRED*) dengan residualnya (*SRESID*). Deteksi ada tidaknya heteroskedastisitas dapat dilakukan dengan melihat ada tidaknya pola tertentu pada grafik *scatterplot*.

#### 4. Uji Hipotesis

##### a. Analisis Regresi Linear Berganda

Pengujian hipotesis terhadap pengaruh variabel independen terhadap variabel dependen dilakukan dengan menggunakan analisis regresi linier berganda. Analisis regresi linier berganda merupakan

analisis untuk mengetahui pengaruh variabel independen yang jumlahnya lebih dari satu terhadap suatu variabel dependen (Ariwibowo dan Nugroho, 2013). Bentuk persamaan regresi berganda adalah sebagai berikut:

$$Y = \alpha + \beta_1 X_1 + \beta_2 X_2 + e$$

Keterangan :

Y	=	Kepatuhan Wajib Pajak
$\alpha$	=	Konstanta
$X_1$	=	Penerapan <i>e-Filling System</i>
$X_2$	=	<i>Taxpayer Awareness</i>
$\beta_1, \beta_2$	=	Koefisien regresi berganda
e	=	<i>error term</i>

b. Analisis Regresi Moderasi dengan Pendekatan Nilai Selisih Mutlak (*Absolute Difference Value*)

Ghozali (2013) mengajukan model regresi yang agak berbeda untuk menguji pengaruh moderasi yaitu dengan model nilai selisih mutlak dari variabel independen. Menurut Ghozali (2013) interaksi ini lebih disukai oleh karena ekspektasinya sebelumnya berhubungan dengan kombinasi antara  $X_1$  dan  $X_2$  dan berpengaruh terhadap Y. Misalkan jika skor tinggi untuk variable penerapan *e-filling system* dan *taxpayer awareness* berasosiasi dengan skor rendah sosialisasi perpajakan (skor tinggi), maka akan terjadi perbedaan nilai absolut yang besar. Hal ini juga akan berlaku skor rendah dari variabel penerapan *e-*

*filling system* dan *taxpayer awareness* berasosiasi dengan skor tinggi dari sosialisasi perpajakan (skor rendah). Kedua kombinasi ini diharapkan akan berpengaruh terhadap sosialisasi perpajakan. Langkah uji nilai selisih mutlak dalam penelitian ini dapat digambarkan dengan persamaan regresi sebagai berikut:

$$Y = \alpha + \beta_1 ZX_1 + \beta_2 ZX_2 + \beta_3 ZM + \beta_4 |ZX_1 - ZM| + \beta_5 |ZX_2 - ZM| + e$$

Keterangan:

Y = Kepatuhan Wajib Pajak

ZX1 = Standardize Penerapan *e-Filling System*

ZX2 = Standardize *Taxpayer Awareness*

ZM = Preferensi Risiko

$|ZX_1 - ZM|$  = Merupakan interaksi yang diukur dengan nilai absolute perbedaan antara ZX1 dan ZM

$|ZX_2 - ZM|$  = Merupakan interaksi yang diukur dengan nilai absolute perbedaan antara ZX2 dan ZM

A = Kostanta

B = Koefisien Regresi

e = Error Term

Untuk menentukan apakah variabel moderasi yang kita gunakan memang memoderasi variabel X terhadap Y maka perlu diketahui criteria sebagai berikut (Ghozali, 2013:214):

**Tabel 3.1**  
**Kriteria Penentuan Variabel Moderasi**

No	Tipe Moderasi	Koefisien
1	<i>Pure</i> Moderasi	b <sub>2</sub> Tidak Signifikan b <sub>3</sub> Signifikan
2	<i>Quasi</i> Moderasi	b <sub>2</sub> Signifikan b <sub>3</sub> Signifikan
3	<i>Homologiser</i> Moderasi (Bukan Moderasi)	b <sub>2</sub> Tidak Signifikan b <sub>3</sub> Tidak Signifikan
4	Prediktor	b <sub>2</sub> Signifikan b <sub>3</sub> Tidak Signifikan

Keterangan:

b<sub>2</sub>: variabel sosialisasi perpajakan

b<sub>3</sub>: variabel interaksi antara masing-masing variabel bebas (Penerapan *e-Filling System* dan *Taxpayer Awareness*) dengan variabel sosialisasi perpajakan.

Uji hipotesis ini dilakukan melalui uji koefisien determinasi dan uji regresi secara parsial (t-test):

1) Analisis Koefisien Determinasi

Koefisien determinasi ( $R^2$ ) pada intinya bertujuan untuk mengukur seberapa jauh kemampuan model dalam menerangkan variasi

variabel dependen. Nilai koefisien determinasi adalah antara nol dan satu. Nilai  $R^2$  mempunyai interval antara 0 sampai 1 ( $0 \leq R^2 \leq 1$ ). Jika nilai  $R^2$  bernilai besar (mendekati 1) berarti variabel bebas dapat memberikan hampir semua informasi yang dibutuhkan untuk memprediksi variabel dependen. Sedangkan jika  $R^2$  bernilai kecil berarti kemampuan variabel bebas dalam menjelaskan variabel dependen sangat terbatas. Kriteria untuk analisis koefisien determinasi adalah: a) Jika  $K_d$  mendekati nol (0) berarti pengaruh variabel independen terhadap variabel dependen tidak kuat, b) Jika  $K_d$  mendekati satu (1) berarti pengaruh variabel independen terhadap variabel dependen kuat.

## 2) Uji Simultan ( Uji F )

Uji F dilakukan untuk mengetahui pengaruh dari variabel-variabel bebas secara bersama-sama terhadap variabel terikat.

Menentukan kriteria uji hipotesis dapat diukur dengan syarat:

### a. Membandingkan F hitung dan F tabel

Jika  $F_{\text{penelitian}} > F_{\text{tabel}}$  maka hipotesis diterima.

Artinya variabel independen secara bersama-sama mempengaruhi variabel dependen secara signifikan. Sedangkan

jika  $F_{\text{penelitian}} < F_{\text{tabel}}$  maka hipotesis ditolak. Artinya variabel independen secara bersama-sama tidak mempengaruhi variabel dependen secara signifikan.

b. Melihat probabilities values

Probabilities value  $>$  derajat keyakinan (0,05) maka hipotesis ditolak. Artinya variabel independen secara bersama-sama tidak mempengaruhi variabel dependen secara signifikan. Sedangkan probabilities value  $<$  derajat keyakinan (0,05) maka hipotesis diterima. Artinya variabel independen secara bersama-sama mempengaruhi variabel dependen secara signifikan.

3) Uji Regresi Secara Parsial

Uji t (t-test) digunakan untuk menguji hipotesis secara parsial guna menunjukkan pengaruh tiap variabel independen secara individu terhadap variabel dependen. Uji t adalah pengujian koefisien regresi masing-masing variabel independen terhadap variabel dependen untuk mengetahui seberapa besar pengaruh variabel dependen terhadap variabel dependen secara individu terhadap variabel dependen, dilakukan dengan membandingkan *p-value* pada kolom Sig masing-masing variabel independen dengan tingkat signifikan yang digunakan 0,05. Berdasarkan nilai probabilitas dengan  $\alpha = 0,05$ : a) Jika probabilitas  $> 0,05$ , maka hipotesis ditolak, b) Jika probabilitas  $< 0,05$ , maka hipotesis diterima.

## BAB IV

### HASIL PENELITIAN DAN PEMBAHASAN

#### A. *Gambaran Umum Objek Penelitian*

Kantor Pelayanan Pajak Pratama Makassar Selatan merupakan unit kerja vertikal yang berada dibawah Kantor Wilayah DJP Sulawesi Selatan, Barat Dan Tenggara yang berlokasi di Kompleks Gedung Keuangan Negara I di Jalan Urip Sumohardjo KM. 4 Makassar. Sebagai salah satu implementasi dan penerapan Sistem Administrasi Perpajakan Modern yang mengubah secara struktural dan fungsional organisasi dan tata kerja instansi vertikal di lingkungan Direktorat Jenderal Pajak sesuai dengan Peraturan Menteri Keuangan Nomor 67/PMK.01/2008 tanggal 6 Mei 2008. KKP Pratama Makassar Selatan merupakan hasil penggabungan dari KPP Makassar Selatan, KKP Makassar Utara, Kantor Pelayanan PBB Makassar, dan Kantor Pemeriksaan dan Penyidikan Pajak Makassar.

Terhitung mulai Tanggal 27 Mei 2008 sesuai dengan keputusan Direktur Jenderal Pajak No KEP-95/PJ/UP.53/2008 tanggal 19 Mei 2008, KKP Pratama Makassar Selatan secara efektif beroperasi dan resmi diluncurkan oleh Menteri Keuangan pada tanggal 9 Juni 2008. Salah satu perubahan yang nyata adalah penambahan “Pratama”, sehingga berubah dari KKP Makassar Selatan menjadi KKP Pratama Makassar Selatan.

Dengan perubahan nama tersebut, seluruh fungsi dan seksi di KPP mengalami perubahan nama dan fungsi sesuai dengan Peraturan Menteri Keuangan Republik Indonesia Nomor 132/PMK.01/2006 sebagaimana telah diubah dengan



PMK 62/PMK.01/2009 tentang Organisasi Dan Tata Kerja Instansi Vertikal Direktorat Jenderal Pajak. Oleh karena itu, struktur organisasi mengalami perubahan menjadi 1 Sub Bagian, 9 Seksi, dan Kelompok Pejabat Fungsional Pemeriksa Pajak.

Berbagai prestasi membanggakan pun telah ditorehkan KPP Pratama Makassar Selatan, diantaranya:

1. Juara 2 Lomba Pelayanan Tingkat Kanwil DJP Sulawesi Selatan, Barat dan Tenggara tahun 2011
2. Peringkat III Pelayanan Mobil Tax Unit ( MTU ) tingkat Kanwil DJP Sulawesi Selatan, Barat, dan Tenggara.
3. KPP dengan kinerja pemeriksaan terbaik II.
4. Juara 1 Teknis Lapangan, Juara II Futsal, dan Juara II Bulutangkis Pekan Olahraga Kanwil DJP Sulawesi Selatan, Barat, dan tenggara dalam rangka hari Keuangan ke-65
5. Juara Umum Kick Off Nilai-nilai Kementerian Keuangan RI.
6. Piagam Penghargaan dan Kanwil DJP Sulawesi Selatan, Barat, dan Tenggara atas penerimaan pajak tahun 2011 lebih dari 100 %.
7. Piagam penghargaan dan Dirjen Pajak atas prestasi dalam mempertahankan / meningkatkan kinerja dalam rangka pengamanan penerimaan pajak tahun 2011.

## **1. Visi dan Misi KPP Pratama Makassar Selatan**

### **Visi Direktorat Jenderal Pajak**

“Menjadi institusi pemerintah penghimpun pajak negara yang terbaik di Asia Tenggara.”

### **Misi Direktorat Jenderal Pajak**

“Menyelenggarakan fungsi administrasi perpajakan dengan menerapkan Undang-Undang Perpajakan secara adil dalam rangka membiayai penyelenggaraan negara demi kemakmuran rakyat.”

### **Visi KPP Pratama Makassar Selatan**

“Menjadi kantor pelayanan pajak terbaik dalam pelayanan, terdepan dalam penerimaan, profesional dan dipercaya oleh masyarakat.”

### **Misi KPP Pratama Makassar Selatan**

“Meningkatkan kepatuhan wajib pajak melalui pelayanan prima untuk menghimpun penerimaan negara secara optimal berdasarkan undang-undang perpajakan.”

**NILAI- NILAI KEMENTERIAN KEUANGAN**  
**MAKNA PERILAKU**

<b>INTEGRITAS</b> ( <b>INTEGRITY</b> )	Berfikir,berkata, berperilaku dan bertindak dengan baik dan benar serta memegang teguh kode etik dan prinsip-prinsip moral	1. Bersikap jujur, tulus, dan dapat dipercaya 2. Menjaga martabat dan tidak melakukan hal-hal tercela
<b>PROFESIONALISME</b> ( <b>PROFESSIONALISM</b> )	Bekerja tuntas dan akurat atas dasar kompetensi terbaik dengan penuh tanggung jawab dan komitmen yang tinggi	3. Mempunyai keahlian dan pengetahuan yang luas. 4. Bekerja dengan hati
<b>SINERGI</b> ( <b>SINERGY</b> )	Membangun dan memastikan hubungan kerjasama internal yang produktif serta kemitraan harmonis dengan para pemangku kepentingan untuk menghasilkan karya yang bermanfaat dan berkualitas	5. Memiliki sangka baik, saling percaya dan menghormati 6. Menemukan dan melaksanakan solusi terbaik
<b>PELAYANAN</b> ( <b>SERVICE</b> )	Memberikan layanan yang memenuhi kepuasan pemangku kepentingan yang dilakukan dengan sepenuh hati, transparan, cepat, akurat, dan aman	7. Melayani dengan berorientasi pada kepuasan pemangku 8. Bersikap proaktif dan cepat
<b>KESEMPURNAAN</b> ( <b>EXCELLENCE</b> )	Senantiasa melakukan upaya perbaikan di segala bidang untuk menjadi dan memberikan yang terbaik	9. Melakukan perbaikan terus menerus 10. Mengembangkan inovasi dan kreatifitas.

## 2. Struktur Organisasi KPP Pratama Makassar Selatan

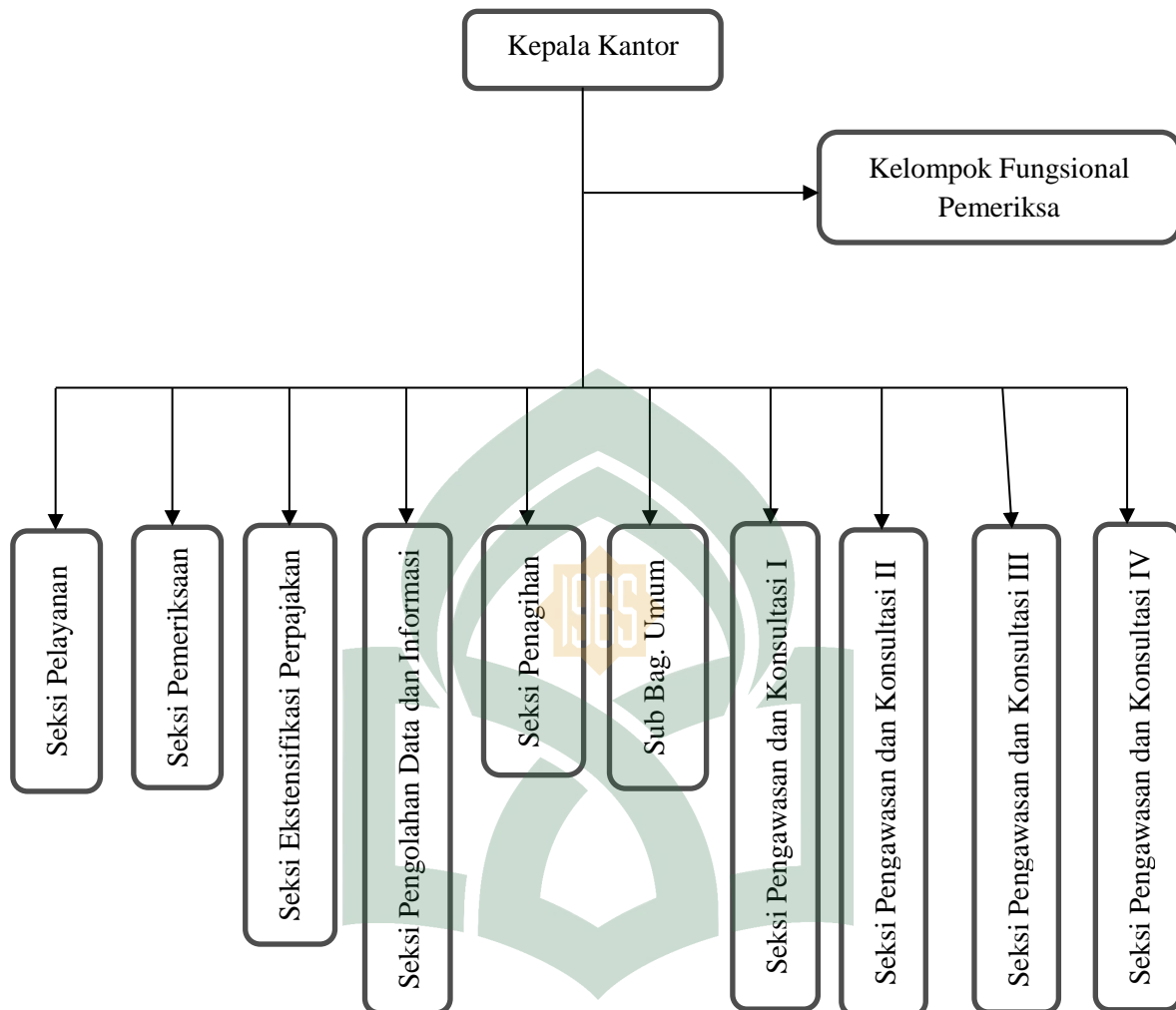

## 3. Tugas Pokok dan Fungsi KPP Pratama Makassar Selatan

Pembagian Seksi dan Jabatan Fungsional pada Kantor Pelayanan Pajak Pratama adalah sebagai berikut: Subbagian Umum, Seksi Pelayanan, Seksi Pengolahan Data dan Informasi, Seksi Ekstensifikasi, Seksi Pengawasan dan Konsultasi (Ada 4 Seksi Pengawasan dan Konsultasi), Seksi Penagihan, Seksi Pemeriksaan, Kelompok Jabatan Fungsional Pemeriksa Pajak, dan Kelompok Jabatan Fungsional Penilai.

Adapun seksi-seksi pada KPP Pratama Makassar Utara sebagai berikut :

#### 1. Seksi Pelayanan

Mempunyai tugas melakukan penetapan dan penerbitan produk hukum perpajakan, pengadministrasian dokumen dan berkas perpajakan, penerimaan surat lainnya, penyuluhan perpajakan, pelaksanaan registrasi Wajib Pajak, serta melakukan kerjasama terdepan untuk memberikan pelayanan dan berhubungan langsung dengan Wajib Pajak melalui “ Tempat Pelayanan Terpadu” atau biasa disingkat TPT.

Tugas Pokok dari Seksi Pelayanan adalah :

Memberikan Pelayanan Kepada Wajib Pajak berupa :

- Pelayanan Nomor Pokok Wajib Pajak (NPWP)
- Pelayanan Pengukuhan Pengusaha Kena Pajak
- Pelayanan Penyampaian SPT Tahunan
- Pelayanan Penyampaian SPT Masa PPN dan PPnBM, dan PPh

#### 2. Sub Bagian Umum

Sesuai dengan tugas pokoknya, Sub Bagian Umum mempunyai tugas pokok melakukan urusan kepegawaian, keuangan, tata usaha, rumah tangga, dan pengelolaan kinerja pegawai, pemantauan pengendalian intern, pemantauan pengelolaan risiko, pemantauan kepatuhan terhadap kode etik dan disiplin, dan tindak lanjut hasil pengawasan, serta penyusunan rekomendasi perbaikan proses bisnis.

### 3. Seksi Pengolahan Data dan Informasi (PDI)

Mempunyai melakukan pengumpulan, pencarian, dan pengolahan data, pengamatan potensi perpajakan, penyajian informasi perpajakan, perekaman dokumen perpajakan, urusan tata usaha penerimaan perpajakan, pengalokasian Pajak Bumi dan Bangunan, pelayanan dukungan teknis komputer, pemantauan aplikasi e-SPT dan e-Filing, pelaksanaan i-SISMIOP dan SIG, serta pengelolaan kinerja organisasi.

### 4. Seksi Pemeriksaan dan Fungsional Pemeriksa Pajak

Seksi pemeriksaan mempunyai tugas melakukan penyusunan rencana pemeriksaan, pengawasan pelaksanaan aturan pemeriksaan, penerbitan, penyaluran Surat Perintah Pemeriksaan Pajak, dan administrasi pemeriksaan perpajakan lainnya, serta pelaksanaan pemeriksaan oleh petugas pemeriksa pajak yang ditunjuk kepala kantor.

### 5. Seksi Penagihan

Seksi Penagihan mempunyai tugas melakukan urusan penatausahaan piutang pajak, penundaan dan angsuran tunggakan pajak, penagihan aktif, usulan penghapusan piutang pajak, serta penyimpanan dokumen-dokumen penagihan.

### 6. Seksi Pengawasan dan Konsultasi I

Seksi Pengawasan dan Konsultasi I mempunyai tugas melakukan proses penyelesaian permohonan Wajib Pajak, usulan pembetulan ketetapan pajak, bimbingan dan konsultasi teknis perpajakan kepada Wajib Pajak.

#### 7. Seksi Pengawasan dan Konsultasi II s/d IV

Seksi Pengawasan dan Konsultasi II, Seksi Pengawasan dan Konsultasi III, serta Seksi Pengawasan dan Konsultasi IV, masing-masing mempunyai tugas melakukan pengawasan kepatuhan kewajiban perpajakan Wajib Pajak, penyusunan profil Wajib Pajak, analisis kinerja Wajib Pajak, rekonsiliasi data Wajib Pajak dalam rangka melakukan intensifikasi dan himbauan kepada Wajib Pajak.

#### 8. Seksi Ekstensifikasi

Seksi Ekstensifikasi dan Penyuluhan mempunyai tugas melakukan pengamatan potensi perpajakan, pendataan objek dan subjek pajak, pembentukan dan pemutakhiran basis data nilai objek pajak dalam menunjang ekstensifikasi, bimbingan dan pengawasan Wajib Pajak baru, serta penyuluhan perpajakan.

#### 4. Wilayah Kerja KPP Pratama Makassar Selatan

KPP Pratama Makassar Selatan adalah salah satu KPP dari 3 (tiga) KKP di Kota Makassar, yang mencakup 4 wilayah administrasi Kecamatan yaitu :

1. Rappocini
2. Makassar
3. Panakkukang
4. Manggala

Total luas wilayahnya mencapai 52.94 Km<sup>2</sup>, dengan jumlah penduduk sebanyak 466.272 jiwa atau 95.980 kepala rumah tangga. Dibandingkan dengan Kota Makassar, luas wilayah KPP Pratama Makassar Selatan mencakup 30.12 persen luas wilayah Kota Makassar. Dari luas wilayah tersebut, KKP Pratama Makassar Selatan melingkupi sebanyak 28.67 persen jumlah kelurahan dengan total

penduduk sebanyak 37.19 persen atau sebesar 32.38 persen kepala keluarga di Kota Makassar.

Dari luas wilayahnya, KPP Pratama Makassar Selatan didominasi wilayah Kecamatan Manggala yang mencapai 46 persen, disusul oleh Kec Panakkukang sebesar 32 persen, Kec Rappocini 17 persen, dan terakhir Kec Makassar yang hanya 5 persen. Namun demikian, luas wilayah tidak mencerminkan potensi pajak yang salah satunya dilihat dari jumlah penduduknya.

## 5. Jumlah Wajib Pajak 5 Tahun Terakhir

**Tabel 4.1**

**Data Statistik Kepatuhan Wajib Pajak**

	2013	2014	2015	2016	2017
1. WP Terdaftar	108.250	117.090	130.688	142.441	154.091
• Badan	12.469	13.471	14.255	15.291	16.461
• OP Non Karyawan	16.323	14.807	15.723	17.303	19.077
• OP Karyawan	79.458	88.812	100.710	109.847	118.553
	<b>2013</b>	<b>2014</b>	<b>2015</b>	<b>2016</b>	<b>2017</b>
2. WP Terdaftar Wajib SPT	91.862	89.820	88.540	82.932	83.262
• Badan	7.715	7.268	6.964	6.932	6.420
• OP Non Karyawan	10.671	8.953	6.049	6.394	7.121
• OP Karyawan	73.476	73.599	75.527	69.606	69.721
	<b>2013</b>	<b>2014</b>	<b>2015</b>	<b>2016</b>	<b>2017</b>
3. Realisasi SPT	42.889	42.307	40.841	44.400	45.745
• Badan	3.375	3.357	3.724	4.094	3.949
• OP Non Karyawan	2.316	2.069	2.589	2.559	3.231
• OP Karyawan	37.198	36.881	34.528	37.747	38.565
	<b>2013</b>	<b>2014</b>	<b>2015</b>	<b>2016</b>	<b>2017</b>
4. Rasio Kepatuhan ( 3 : 2 )	0,47	0,47	0,46	0,54	0,55
• Badan	0,44	0,46	0,53	0,59	0,62
• OP Non Karyawan	0,22	0,23	0,43	0,4	0,45
• OP Karyawan	0,51	0,5	0,46	0,54	0,55

Sumber: KPP Pratama Makassar Selatan



Berdasarkan tabel 4.1 diatas, menunjukkan bahwa jumlah wajib pajak yang terdaftar selama lima tahun terakhir mengalami peningkatan, baik wajib pajak terdaftar SPT maupun realisasi SPT yang diterima oleh kantor pajak setiap tahunnya. Selain itu, rasio kepatuhannya juga menunjukkan peningkatan setiap tahunnya bahkan pada tahun terkahir mencapai 55% dari jumlah wajib pajak yang terdaftar. Hal tersebut menunjukkan bahwa tingkat kepatuhan dari para wajib pajak yang terdaftar di KPP Pratama Makassar Selatan sudah sebagian besar menunjukkan kepatuhannya dalam mematuhi kewajibannya yaitu membayar pajak sesuai ketentuan perpajakan yang berlaku.

## **B. Hasil Penelitian**

### **1. Karakteristik Responden**

Adapun jumlah kuesioner yang dibagikan sebanyak 40 kuesioner dengan pembagian sebagai berikut:

**Tabel 4.2**  
**Data Distribusi Kuesioner**

<b>No</b>	<b>Keterangan</b>	<b>Jumlah Kuesioner</b>	<b>Persentase</b>
1	Kuesioner yang disebar	40	100 %
2	Kuesioner yang tidak kembali	0	0 %
3	Kuesioner yang kembali	40	100 %
4	Kuesioner yang cacat	0	0 %
5	Kuesioner yang dapat diolah	40	100 %
<b>n sampel = 40</b>			
<b>Responden Rate = <math>(40/40) \times 100\% = 100\%</math></b>			

Sumber: Data primer yang diolah (2018)

Tabel 4.2 menunjukkan bahwa kuesioner yang disebar berjumlah 40 butir dan semua kuesioner tersebut kembali dan dapat diolah atau tingkat pengembalian yang diperoleh adalah 100% dari total yang disebar.

Terdapat 4 karakteristik responden yang dimasukkan dalam penelitian ini, yaitu jenis kelamin, usia, tingkat pendidikan, dan pendapatan per tahun. Karakteristik responden tersebut akan dijelaskan lebih lanjut pada tabel mengenai data responden sebagai berikut:

a. Jenis Kelamin

**Tabel 4.3**  
**Karakteristik Responden Berdasarkan Jenis Kelamin**

No	Jenis Kelamin	Jumlah	Persentase
1	Laki-laki	22	55,00%
2	Perempuan	18	45,00%
<b>Jumlah</b>		40	100%

Sumber: Data primer diolah (2018)

Tabel 4.3 menunjukkan bahwa jumlah responden yang paling banyak adalah responden berjenis kelamin laki-laki sebanyak 22 orang atau sebesar 55,00% sedangkan sisanya yakni 18 orang atau sebesar 45,00% merupakan responden perempuan.

b. Usia

**Tabel 4.4**  
**Karakteristik Responden Berdasarkan Usia**

No	Usia	Jumlah	Persentase
1	<25 Tahun	9	22,50%
2	26-30 Tahun	8	20,00%
3	31-35 Tahun	10	25,00%
4	36-40 tahun	6	15,00%
5	>40 tahun	7	17,50%
<b>Jumlah</b>		40	100 %

Sumber: Data primer diolah (2018)

Tabel 4.4 menunjukkan usia responden dalam penelitian ini sebagian besar berumur antara 31-35 tahun yaitu sebanyak 10 responden atau sebesar 25,00%, usia kurang dari 25 tahun sebanyak 9 responden atau sebesar 22,50%, dilanjutkan

dengan umur antara 26-30 tahun sebanyak 8 responden atau sebesar 20,00%, responden yang berumur antara 36-40 tahun sebanyak 6 responden atau sebesar 15,00% dan yang berumur lebih dari 40 tahun sebanyak 7 responden atau sebesar 17,50%.

c. Tingkat Pendidikan

**Tabel 4.5**  
**Karakteristik Responden Berdasarkan Tingkat Pendidikan**

No	Tingkat Pendidikan	Jumlah	Persentase
1	SMA/SMK	5	12,50%
2	D3	6	15,00%
3	S1	24	60,00%
4	S2	3	7,50%
5	S3	2	5,00%
<b>Jumlah</b>		40	100 %

Sumber: Data primer diolah (2018)

Tabel 4.5 menunjukkan bahwa tingkat pendidikan responden didominasi oleh pendidikan strata 1 (S1) sebanyak 24 responden atau sebesar 60,00%, sedangkan responden dengan tingkat pendidikan strata 3 (S3) sebanyak 2 responden atau 5,00%, tingkat pendidikan strata 2 (S2) sebanyak 3 responden atau sebesar 7,50%, responden dengan tingkat pendidikan D3 sebanyak 6 responden atau sebesar 15,00%, dan untuk responden dengan tingkat pendidikan SMA/SMK sebanyak 5 responden atau sebesar 12,50%.

d. Pendapatan per Tahun

**Tabel 4.6**  
**Karakteristik Responden Berdasarkan Pendapatan per Tahun**

No.	Masa Kerja	Jumlah	Persentase
1	<Rp30.000.000	10	25,00%
2	Rp31.000.000 – Rp60.000.000	27	67,50%
3	>Rp60.000.000	3	7,50%

<b>Jumlah</b>	40	100 %
---------------	----	-------

Sumber: Data primer diolah (2018)

Tabel 4.6 menunjukkan pendapatan per tahun responden yang paling banyak berada Rp31.000.000-Rp60.000.000 per tahun yaitu sebanyak 27 responden atau sebesar 67,50%. Yang kurang dari Rp30.000.000 per tahun sebanyak 10 responden atau sebesar 25,00% dan diatas Rp60.000.000 per tahun sebanyak 3 responden atau sebesar 7,50%.

a. Analisis Deskriptif Variabel

Deskripsi variabel dari 40 responden dalam penelitian dapat dilihat pada tabel berikut:

**Tabel 4.7**  
**Statistik Deskriptif Variabel**

	N	Minimum	Maximum	Mean	Std. Deviation
Penerapan <i>e-Filling System</i>	40	20	68	54,65	6,848
<i>Taxpayer Awareness</i>	40	7	28	21,95	3,609
Kepatuhan Wajib Pajak	40	11	22	14,40	2,329
Sosialisasi Perpajakan	40	14	36	27,90	3,372
Valid N (listwise)	40				

Sumber: Output SPSS 21 (2018)

Tabel 4.7 menunjukkan statistik deskriptif dari masing-masing variabel penelitian. Berdasarkan tabel 4.7, hasil analisis dengan menggunakan statistik deskriptif terhadap Penerapan *e-Filling System* menunjukkan nilai minimum sebesar 20, nilai maksimum sebesar 68, mean (rata-rata) sebesar 54,65 dengan standar deviasi sebesar 6,848. Selanjutnya hasil analisis dengan menggunakan statistik deskriptif terhadap variabel *Taxpayer Awareness* menunjukkan nilai minimum sebesar 7, nilai maksimum sebesar 28, mean (rata-rata) sebesar 21,95

dengan standar deviasi sebesar 3,609. Variabel Kepatuhan Wajib Pajak menunjukkan nilai minimum sebesar 11, nilai maksimum sebesar 22, mean (rata-rata) sebesar 14,40 dengan standar deviasi sebesar 2,329. Variabel Sosialisasi Perpajakan menunjukkan nilai minimum sebesar 14, nilai maksimum sebesar 36, mean (rata-rata) sebesar 27,90 dengan standar deviasi sebesar 3,372.

1) Analisis Deskriptif Variabel Penerapan *e-Filling System* (X1)

Analisa deskriptif terhadap variabel penerapan *e-filling system* terdiri dari 17 item pernyataan. Hasil jawaban responden mengenai penerapan *e-filling system* akan dijabarkan melalui tabel berikut:

**Tabel 4.8**  
**Deskripsi Item Pernyataan Variabel Penerapan *e-Filling System***

Item Pernyataan	Frekuensi dan Persentase				Skor	Mean
	STS	TS	S	SS		
X1.1	1	1	22	16	133	3,32
	2,5%	2,5%	55%	40%		
X1.2	1	2	22	15	131	3,27
	2,5%	5%	55%	37,5%		
X1.3	1	2	24	13	129	3,22
	2,5%	5%	60%	32,5%		
X1.4	1		28	11	129	3,22
	2,5%		70%	27,5%		
X1.5	1		34	5	123	3,07
	2,5%		85%	12,5%		
X1.6		1	27	12	131	3,27
		2,5%	67,5%	30%		
X1.7		1	33	6	123	3,12
		2,5%	82,5%	15%		
X1.8		1	31	8	127	3,17
		2,5%	77,5%	20%		
X1.9	1	1	26	12	129	3,22
	2,5%	2,5%	65%	30%		
X1.10	1	5	30	4	117	2,92
	2,5%	12,5%	75%	10%		
X1.11	1	3	24	12	127	3,17
	2,5%	7,5%	60%	30%		
X1.12	1		28	11	129	3,22

	2,5%		70%	27,5%		
X1.13	1		36	3	121	3,02
	2,5%		90%	7,5%		
X1.14	1		29	10	128	3,20
	2,5%		72,5%	25%		
X1.15	1		23	16	134	3,35
	2,5%		57,5%	40%		
X1.16	1		18	21	139	3,47
	2,5%		45%	52,5%		
X1.17	1		23	16	134	3,35
	2,5%		57,5%	40%		
<b>Rata-Rata Keseluruhan</b>						3,21

Sumber: Data primer diolah (2018)

Berdasarkan Tabel 4.8 dapat diketahui bahwa dari 40 responden yang diteliti, secara umum persepsi responden terhadap item-item pernyataan pada variabel penerapan *e-filling system* (X1) berada pada skor 3,21. Hal ini berarti bahwa rata-rata responden setuju terhadap item-item pernyataan variabel penerapan *e-filling system*. Pada variabel penerapan *e-filling system*, terlihat bahwa nilai indeks tertinggi sebesar 3,47 berada pada item pernyataan keenambelas. Sebagian besar WPOP di KPP Pratama Makassar Selatan menganggap bahwa dengan adanya penerapan *e-filling system*, maka lebih ramah lingkungan karena meminimalisir penggunaan kertas.

## 2) Analisis Deskriptif Variabel *Taxpayer Awareness* (X2)

Analisa deskriptif terhadap variabel *taxpayer awareness* terdiri dari 7 item pernyataan. Hasil jawaban responden mengenai *taxpayer awareness* akan dijabarkan melalui tabel berikut:

**Tabel 4.9**  
**Deskripsi Item Pernyataan Variabel *Taxpayer Awareness***

Item Pernyataan	Frekuensi dan Persentase				Skor	Mean
	STS	TS	S	SS		
X2.1	1		32	7	125	3,12
	2,5%		80%	17,5%		

X2.2	1		18	21	139	3,47
	2,5%		45%	52,5%		
X2.3	1		29	10	128	3,20
	2,5%		72,5%	25%		
X2.4	1	6	22	11	123	3,07
	2,5%	15%	55%	27,5%		
X2.5	1	5	26	8	121	3,02
	2,5%	12,5%	65%	20%		
X2.6	1	5	29	5	118	2,95
	2,5%	12,5%	72,5%	12,5%		
X2.7	1	1	31	7	124	3,10
	2,5%	2,5%	77,5%	17,5%		
<b>Rata-Rata Keseluruhan</b>						3,13

Sumber: Data primer diolah (2018)

Berdasarkan Tabel 4.9 dapat diketahui bahwa dari 40 responden yang diteliti, secara umum persepsi responden terhadap item-item pernyataan pada variabel *taxpayer awareness* (X2) berada pada skor 3,13. Hal ini berarti bahwa rata-rata responden setuju terhadap item-item pernyataan variabel *taxpayer awareness*. Pada variabel *taxpayer awareness*, terlihat bahwa nilai indeks tertinggi sebesar 3,47 berada pada item pernyataan kedua. Sebagian besar WPOP di KPP Pratama Makassar Selatan menganggap bahwa dalam *taxpayer awareness*, wajib pajak harus mengetahui bahwa pajak harus kita bayar karena pajak adalah kewajiban kita sebagai warga Negara.

### 3) Analisis Deskriptif Variabel Kepatuhan Wajib Pajak (Y)

Analisa deskriptif terhadap variabel kepatuhan wajib pajak terdiri dari 9 item pernyataan. Hasil jawaban responden mengenai peningkatan penerimaan pajak akan dijabarkan melalui tabel berikut:

**Tabel 4.10**  
**Deskripsi Item Pernyataan Variabel Peningkatan Penerimaan Pajak**

Item Pernyataan	Frekuensi dan Persentase				Skor	Mean
	STS	TS	S	SS		
Y.1		1	24	15	134	3,35

		2,5%	60%	37,5%		
Y.2		5	29	6	121	3,02
		12,5%	72,5%	15%		
Y.3		1	36	3	122	3,05
		2,5%	90%	7,5%		
Y.4		1	33	6	125	3,12
		2,5%	82,5%	15%		
Y.5		1	36	3	122	3,05
		2,5%	90%	7,5%		
Y.6	1	4	30	5	119	3,12
	2,5%	10%	75%	12,5%		
Y.7	1		32	7	125	3,12
	2,5%		80%	17,5%		
Y.8	1		31	8	126	3,15
	2,5%		77,5%	20%		
Y.9	1	5	27	7	120	3,50
	2,5%	12,5%	67,5%	17,5%		
Rata-rata Keseluruhan						3,16

Sumber: Data primer diolah (2018)

Berdasarkan Tabel 4.10 dapat diketahui bahwa dari 40 responden yang diteliti, secara umum persepsi responden terhadap item-item pernyataan pada variabel kepatuhan wajib pajak (Y) berada pada skor 3,16. Hal ini berarti bahwa rata-rata responden setuju terhadap item-item pernyataan variabel kepatuhan pajak. Pada variabel kepatuhan wajib pajak, terlihat bahwa nilai indeks tertinggi sebesar 3,50 berada pada item pernyataan kesembilan. Wajib pajak orang pribadi di KPP Pratama Makassar Selatan sudah patuh dalam menyetorkan kembali surat pemberitahuan ke Kantor Pajak tepat waktu sebelum batas berakhir.

#### 4) Analisis Deskriptif Variabel Sosialisasi Perpajakan (M)

Analisis deskriptif terhadap variabel sosialisasi perpajakan terdiri dari 5 item pernyataan. Hasil jawaban responden mengenai sosialisasi perpajakan akan dijabarkan melalui tabel berikut:



**Tabel 4.11**  
**Deskripsi Item Pernyataan Variabel Sosialisasi Perpajakan**

Item Pernyataan	Frekuensi dan Persentase				Skor	Mean
	STS	TS	S	SS		
M.1			30	10	130	3,25
			75%	25%		
M.2		1	31	8	127	3,17
		2,5%	77,5%	20%		
M.3		5	31	4	119	2,97
		12,5%	77,5%	10%		
M.4		19	18	3	104	2,60
		47,5%	45%	7,5%		
M.5		26	12	2	96	2,40
		65%	30%	30%		
Rata-rata Keseluruhan						2,88

*Sumber: Data primer diolah (2018)*

Berdasarkan Tabel 4.11 dapat diketahui bahwa dari 40 responden yang diteliti, secara umum persepsi responden terhadap item-item pernyataan pada variabel sosialisasi perpajakan (M) berada pada skor 2,88. Hal ini berarti bahwa rata-rata responden tidak setuju terhadap item-item pernyataan variabel sosialisasi perpajakan. Pada variabel sosialisasi perpajakan, terlihat bahwa nilai indeks tertinggi sebesar 3,25 berada pada item pernyataan pertama. Sebagian besar WPOP di KPP Pratama Makassar Selatan menganggap bahwa penyuluhan pajak merupakan sarana penyampaian informasi perpajakan kepada Wajib Pajak.

### **C. Uji Kualitas Instrumen**

Tujuan dari uji kualitas instrumen adalah untuk mengetahui konsistensi dan akurasi data yang dikumpulkan. Uji kualitas instrumen yang dihasilkan dari penggunaan instrumen penelitian dapat dianalisis dengan menggunakan uji validitas dan uji reliabilitas.

## 1. Uji Validitas

Uji Validitas adalah prosedur untuk memastikan valid atau tidaknya kuesioner yang akan digunakan untuk mengukur variabel penelitian. Untuk mengetahui *item* pernyataan itu valid dengan melihat nilai *Corrected Item Total Corelation*. Apabila *item* pernyataan mempunyai *r* hitung > dari *r* tabel maka dapat dikatakan valid. Pada penelitian ini terdapat jumlah sampel ( $n$ ) = 40 responden dan besarnya *df* dapat dihitung  $40-2 = 38$  dengan  $df = 38$  dan  $\alpha = 0,05$  didapat *r* tabel = 0,312. Jadi, *item* pernyataan yang valid mempunyai *r* hitung lebih besar dari 0,312. Adapun hasil uji validitas data dalam penelitian ini dapat dilihat pada tabel 4.12 berikut:

**Tabel 4.12**  
**Hasil Uji Validitas**

Variabel	Item	R Hitung	R Tabel	Keterangan
Penerapan <i>e-Filling System</i>	X1.1	0,643	0,312	Valid
	X1.2	0,639		Valid
	X1.3	0,653		Valid
	X1.4	0,715		Valid
	X1.5	0,656		Valid
	X1.6	0,643		Valid
	X1.7	0,479		Valid
	X1.8	0,591		Valid
	X1.9	0,786		Valid
	X1.10	0,713		Valid
	X1.11	0,735		Valid
	X1.12	0,786		Valid
	X1.13	0,703		Valid
	X1.14	0,716		Valid
	X1.15	0,806		Valid
	X1.16	0,782		Valid
	X1.17	0,818		Valid
<i>Taxpayer Awareness</i>	X2.1	0,816	0,312	Valid
	X2.2	0,754		Valid
	X2.3	0,874		Valid
	X2.4	0,829		Valid
	X2.5	0,841		Valid

	X2.6	0,820		Valid
	X2.7	0,823		Valid
Kepatuhan Wajib Pajak	Y.1	0,690	0,312	Valid
	Y.2	0,718		Valid
	Y.3	0,726		Valid
	Y.4	0,724		Valid
	Y.5	0,798		Valid
	Y.6	0,869		Valid
	Y.7	0,803		Valid
	Y.8	0,878		Valid
	Y.9	0,724		Valid
	Sosialisasi Perpajakan	M.1		0,845
M.2		0,779	Valid	
M.3		0,794	Valid	
M.4		0,886	Valid	
M.5		0,865	Valid	

Sumber : Data Primer diolah 2018

Tabel 4.12 tersebut memperlihatkan bahwa seluruh item pernyataan memiliki nilai koefisien korelasi positif dan lebih besar daripada r-tabel. Hal ini berarti bahwa item-item pernyataan kuesioner yang diperoleh telah valid dan dapat dilakukan pengujian data lebih lanjut.

## 2. Uji Reliabilitas

Uji reliabilitas digunakan untuk mengukur suatu kuesioner yang merupakan indikator dari variabel atau konstruk. Suatu kuesioner dikatakan reliabel atau handal jika jawaban seseorang terhadap pernyataan adalah konsisten atau stabil dari waktu ke waktu. Uji reliabilitas data dilakukan dengan menggunakan metode *Alpha Cronbach* yakni suatu instrumen dikatakan reliabel bila memiliki koefisien keandalan reabilitas sebesar 0,70 atau lebih. Hasil pengujian reliabilitas data dapat dilihat pada tabel berikut :

**Tabel 4.13**  
**Hasil Uji Realibilitas**

No	Variabel	Cronbach' Alpha	Keterangan
1.	Penerapan <i>e-Filling System</i>	0,934	Reliabel
2.	<i>Taxpayer Awareness</i>	0,932	Reliabel
3.	Kepatuhan Wajib Pajak	0,906	Reliabel
4.	Sosialisasi Perpajakan	0,890	Reliabel

Sumber : Data Primer diolah 2018

Tabel 4.13 di atas menunjukkan bahwa nilai *cronbach's alpha* dari semua variabel lebih besar dari 0,70, sehingga dapat disimpulkan bahwa instrumen kuesioner yang digunakan untuk menjelaskan variabel penerapan *e-filling system*, *taxpayer awareness*, kepatuhan wajib pajak dan sosialisasi perpajakan yaitu dinyatakan handal atau dapat dipercaya sebagai alat ukur variabel.

#### **D. Uji Asumsi Klasik**

Uji asumsi klasik harus terlebih dulu dilakukan sebelum uji regresi berganda, hal ini bertujuan untuk mengetahui apakah asumsi-asumsi yang diperlukan untuk uji hipotesis sudah terpenuhi. Adapun uji asumsi klasik dalam penelitian ini adalah, uji normalitas, uji multikolinearitas, dan uji heteroskedastisitas.

##### **1. Uji Normalitas**

Uji normalitas dilakukan untuk melihat apakah variabel-variabel yang digunakan untuk menguji hipotesis sudah terdistribusi normal atau tidak. Dalam penelitian ini uji normalitas dilakukan dengan dua cara yaitu *kolmogorov smirnov* dan *normal probability plot*. Uji *kolmogorov smirnov* lebih sering digunakan karena menghasilkan angka-angka yang lebih detail, dan hasil tersebut lebih dapat dipercaya. Suatu persamaan regresi dikatakan normal apabila nilai probabilitas

*Kolmogorov-Smirnov* lebih besar dari 0,05. Hasil uji *kolmogorov smirnov* dapat dilihat pada tabel dibawah:

**Tabel 4.14**  
**Hasil Uji Normalitas - One Sample Kolmogorov-Smirnov**

		Unstandardized Residual
N		40
Normal Parameters <sup>a,b</sup>	Mean	,0000000
	Std. Deviation	1,13847
Most Extreme Differences	Absolute	,120
	Positive	,058
	Negative	-,120
Kolmogorov-Smirnov Z		,761
Asymp. Sig. (2-tailed)		,609

a. Test distribution is Normal.

b. Calculated from data.

Sumber: Output SPSS 21 (2018)

Dari table 4.14 dapat dilihat signifikansi nilai *Kolmogorov-smirnov* yang ditunjukkan dengan *asym sig* (2 tailed) berada diatas 0,05 atau 5% yaitu sebesar 0,609. Hal tersebut menunjukkan bahwa data atau variabel-variabel dalam penelitian ini terdistribusi normal. Selain uji *Kolmogorov smirnov* cara lain untuk mnguji nomalitas yaitu dengan grafik normal *probability plot*.

**Gambar 4.1**  
**Hasil Uji Normalitas – Normal Probability Plot**

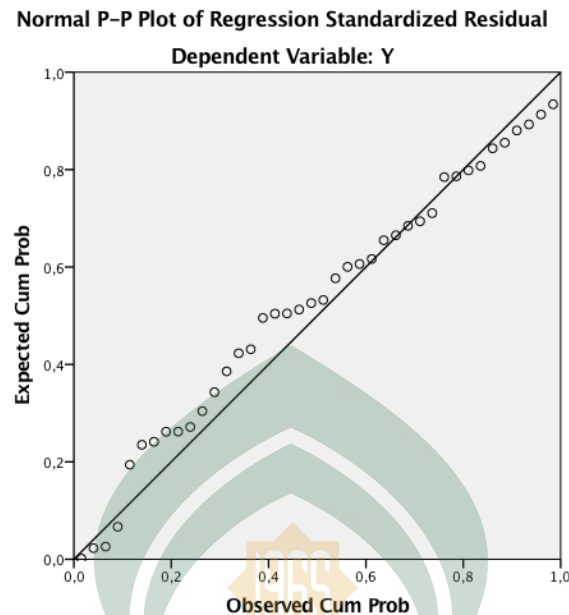

Sumber: Output SPSS 21 (2018)

Gambar 4.1 menunjukkan bahwa titik-titik (data) dalam grafik normal *probability plot* mengikuti arah garis diagonal. Hal ini berarti data dalam penelitian ini memenuhi asumsi normalitas.

## 2. Uji Multikoleniaritas

Uji Multikoleniaritas bertujuan untuk menguji apakah model regresi ditemukan korelasi atau hubungan antar variabel bebas (independen). Model regresi yang baik seharusnya tidak terjadi korelasi atau hubungan di antara variabel independen. Pengujian multikoleniaritas dapat dilihat dari *Tolerance Value* atau *Variance Inflation Factor (VIF)*, sebagai berikut:

- a. Jika nilai *tolerance*  $> 0,10$  dan *VIF*  $< 10$ , maka dapat disimpulkan bahwa tidak terjadi gejala multikolinieritas.
- b. Jika nilai *tolerance*  $< 0,10$  dan *VIF*  $> 10$ , maka dapat disimpulkan bahwa terjadi

gejala multikolinearitas.

**Tabel 4.15**  
**Hasil Uji Multikolinearitas**

Model	Collinearity Statistics	
	Tolerance	VIF
Penerapan <i>e-Filling System</i>	,599	1,670
<i>Taxpayer Awareness</i>	,435	2,300
Sosialisasi Perpajakan	,625	1,600

a. Dependent Variable: Kepatuhan Wajib Pajak  
Sumber: Output SPSS 21 (2018)

Berdasarkan hasil pengujian pada tabel 4.15 diatas, nilai *tolerance* yang menunjukkan nilai yang lebih besar dari 0,10. Di mana variabel penerapan *e-filling system* senilai 0,599, *taxpayer awareness* senilai 0,435, sosialisasi perpajakan senilai 0,625. Adapun nilai VIF untuk semua variabel memiliki nilai lebih kecil daripada 10. Untuk variabel penerapan *e-filling system* senilai 1,670, *taxpayer awareness* senilai 2,300 dan sosialisasi perpajakan senilai 1,600. Hal ini menunjukkan bahwa tidak terdapat gejala multikolinearitas antar variabel independen karena semua nilai *tolerance* variabel lebih besar dari 0,10 dan semua nilai VIF variabel lebih kecil dari 10.

### 3. Uji Heteroskedastisitas

Uji heteroskedastisitas bertujuan menguji apakah dalam model regresi terjadi ketidaksamaan variance dari residual satu pengamatan ke pengamatan yang lain. Untuk mendeteksi adanya heteroskedastisitas dapat dilakukan dengan menggunakan *Scatter Plot*. Apabila tidak terdapat pola yang teratur, maka model regresi tersebut bebas dari masalah heteroskedastisitas. Hasil pengujian heteroskedastisitas dengan metode *Scatter Plot* diperoleh sebagai berikut :

**Gambar 4.2**  
**Hasil Heteroskedastisitas – Grafik Scatterplot**

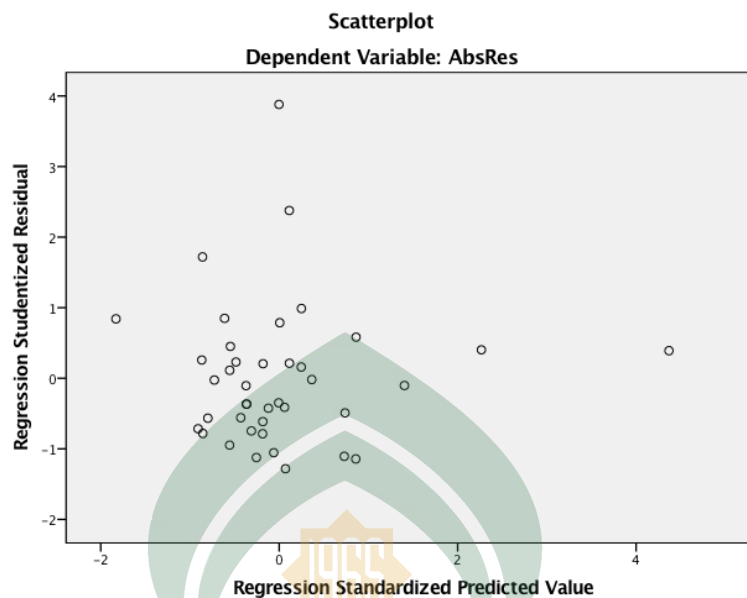

*Sumber: Output SPSS 21 (2018)*

Hasil uji heteroskedastisitas dari gambar 4.2 menunjukkan bahwa grafik *scatter plot* antara SRESID dan ZPRED menunjukkan pola penyebaran, di mana titik-titik menyebar secara acak serta tersebar baik diatas maupun dibawah angka 0 pada sumbu Y. Hal ini dapat disimpulkan bahwa tidak terjadi heteroskedastisitas pada model regresi, sehingga model regresi layak dipakai untuk memprediksi kepatuhan wajib pajak berdasarkan penerapan *e-filling system*, *taxpayer awareness*, dan sosialisasi perpajakan.

Untuk menguji heteroskedastisitas ini juga dapat dilakukan dengan uji Park. Hasil pengujiannya akan disajikan dalam Tabel 4.16. Jika nilai signifikansi lebih besar dari 0,05 maka tidak terjadi gejala heteroskedastisitas, apabila nilai signifikansi lebih kecil dari 0,05 maka terjadi gejala heteroskedastisitas.



**Tabel 4.16**  
**Hasil Uji Heteroskedastisitas – Uji Park**

Model	Unstandardized Coefficients		Standardized Coefficients	T	Sig.
	B	Std. Error	Beta		
(Constant)	1,631	1,032		1,580	,123
Penerapan <i>e-Filling System</i>	-,019	,022	-,171	-,868	,391
<i>Taxpayer Awareness</i>	-,074	,048	-,352	-1,521	,137
Sosialisasi Perpajakan	,129	,067	,374	1,935	,061

a. Dependent Variable: LnRes  
 Sumber: Output SPSS 21 (2018)

Hasil uji park pada table 4.16 diatas, dapat disimpulkan bahwa nilai probabilitas semua variabel independen berada diatas tingkat signifikan 0,05 jadi data dalam penelitian ini terbebas dari gejala heteroskedastisitas.

### ***E. Hasil Uji Hipotesis***

Teknik analisis yang digunakan untuk menguji hipotesis  $H_1$ ,  $H_2$ , menggunakan analisis regresi berganda dengan meregresikan variabel independen (penerapan *e-filling system* dan *taxpayer awareness*) terhadap variabel dependen (kepatuhan wajib pajak), sedangkan untuk hipotesis  $H_3$ ,  $H_4$  untuk menguji pengaruh moderasi sosialisasi perpajakan dengan menggunakan analisis moderasi dengan pendekatan nilai selisih mutlak. Uji hipotesis ini dibantu dengan menggunakan program SPSS versi 21.

#### **1. Hasil Uji Regresi Berganda Hipotesis Penelitian $H_1$ dan $H_2$**

Pengujian hipotesis  $H_1$  dan  $H_2$  dilakukan dengan analisis regresi berganda untuk menguji pengaruh penerapan *e-filling system* dan *taxpayer awareness*

terhadap peningkatan penerimaan pajak. Hasil pengujian tersebut ditampilkan sebagai berikut :

**Tabel 4.17**  
**Hasil Uji Koefisien Determinasi ( $R^2$ )**

Model	R	R Square	Adjusted R Square	Std. Error of the Estimate
1	,820 <sup>a</sup>	,673	,655	1,980

a. Predictors: (Constant), Penerapan *e-Filling System*, *Taxpayer Awareness*

Sumber: Output SPSS 21 (2018)

Hasil uji koefisien determinasi pada Tabel 4.17 menunjukkan nilai *adjusted r square* dari model regresi digunakan untuk mengetahui seberapa besar kemampuan variabel bebas (independen) dalam menjelaskan variabel terikat (dependen) atau seberapa besar pengaruh variabel independen terhadap variabel dependen. Dari tabel 4.17 di atas nilai *adjusted square* sebesar 0,655. Hal ini menunjukkan bahwa 65,5% kepatuhan wajib pajak dipengaruhi oleh variabel penerapan *e-filling system* dan *taxpayer awareness*. Sisanya sebesar 34,5% dipengaruhi oleh variabel lain yang belum diteliti dalam penelitian ini.

**Tabel 4.18**  
**Hasil Uji F – Uji Simultan**

Model		Sum of Squares	Df	Mean Square	F	Sig.
1	Regression	298,597	2	149,298	38,096	,000 <sup>b</sup>
	Residual	145,003	37	3,919		
	Total	443,600	39			

a. Dependent Variable: Kepatuhan Wajib Pajak

b. Predictors: (Constant), Penerapan *e-Filling System*, *Taxpayer Awareness*

Sumber: Output SPSS 21 (2018)

Berdasarkan tabel 4.18 di atas dapat dilihat bahwa dalam pengujian regresi berganda menunjukkan hasil F hitung sebesar 38,096 dengan tingkat signifikansi 0,000 yang lebih kecil dari 0,05, di mana nilai F hitung 38,096 lebih besar dari nilai

F tabelnya sebesar 1,096 (df1=3-1=2 dan df2 =40-3= 37). Berarti variabel penerapan *e-filling system* dan *taxpayer awareness* secara bersama-sama berpengaruh terhadap kepatuhan wajib pajak.

**Tabel 4.19**  
**Hasil Uji T – Uji Parsial**

Model	Unstandardized Coefficients		Standardized Coefficients	T	Sig.
	B	Std. Error	Beta		
(Constant)	7,606	2,584		2,944	,006
1 Penerapan <i>e-Filling System</i>	,146	,060	,297	2,448	,019
<i>Taxpayer Awareness</i>	,560	,113	,599	4,935	,000

a. Dependent Variable: Kepatuhan Wajib Pajak  
Sumber: Output SPSS 21 (2018)

Berdasarkan tabel 4.19 diatas dapat dianalisis model estimasi sebagai berikut :

$$Y = 7,606 + 0,146 X_1 + 0,560 X_2 + e$$

Keterangan :

Y = Kepatuhan Wajib Pajak

X<sub>1</sub> = Penerapan *e-Filling System*

X<sub>2</sub> = *Taxpayer Awareness*

a = Konstanta

β<sub>1</sub>, β<sub>2</sub>, β<sub>3</sub> = Koefisien regresi

e = Standar *error*

Dari persamaan di atas dapat dijelaskan bahwa :

- a. Pada model regresi ini nilai konstanta menunjukkan bahwa jika variabel independen (penerapan *e-filling system* dan *taxpayer awareness*) diasumsikan sama dengan nol, maka kepatuhan wajib pajak akan meningkat.
- b. Nilai koefisien regresi variabel penerapan *e-filling system* ( $X_1$ ) pada penelitian ini dapat diartikan bahwa ketika variabel penerapan *e-filling system* ( $X_1$ ) mengalami peningkatan, maka kepatuhan wajib pajak akan meningkat.
- c. Nilai koefisien regresi variabel *taxpayer awareness* ( $X_2$ ) pada penelitian ini dapat diartikan bahwa ketika variabel *taxpayer awareness* ( $X_2$ ) mengalami peningkatan, maka kepatuhan wajib pajak akan meningkat.

Hasil interpretasi atas hipotesis penelitian ( $H_1$  dan  $H_2$ ) yang diajukan dapat dilihat sebagai berikut:

- a. Penerapan *e-filling system* berpengaruh positif terhadap kepatuhan wajib pajak

Berdasarkan tabel 4.19 dapat dilihat bahwa variabel penerapan *e-filling system* memiliki  $t$  hitung sebesar  $2,944 > t$  tabel sebesar  $2,026$  (sig.  $\alpha=0,05$  dan  $df = n-k$ , yaitu  $40-3=37$ ) dengan koefisien beta unstandardized sebesar  $0,146$  dan tingkat signifikansi  $0,019$  yang lebih kecil dari  $0,05$ , maka  $H_1$  diterima. Hal ini berarti penerapan *e-filling system* berpengaruh positif terhadap kepatuhan wajib pajak. Dengan demikian hipotesis pertama yang menyatakan penerapan *e-filling system* berpengaruh terhadap kepatuhan wajib pajak terbukti atau dapat diterima. Hal ini menunjukkan bahwa semakin efektif penerapan *e-filling system*, maka semakin meningkat pula kepatuhan wajib pajak.

- b. *Taxpayer Awareness* berpengaruh positif terhadap kepatuhan wajib pajak

Berdasarkan tabel 4.19 dapat dilihat bahwa variabel *taxpayer awareness* memiliki  $t$  hitung sebesar  $4,935 > t$  tabel sebesar  $2,026$  dengan koefisien beta unstandardized sebesar  $0,560$  dan tingkat signifikansi  $0,000$  yang lebih kecil dari  $0,05$ , maka  $H_2$  diterima. Hal ini berarti *taxpayer awareness* berpengaruh positif terhadap kepatuhan wajib pajak. Dengan demikian hipotesis kedua yang menyatakan *taxpayer awareness* berpengaruh terhadap kepatuhan wajib pajak terbukti dan dapat diterima. Hasil ini menunjukkan bahwa semakin tinggi *taxpayer awareness* yang diterapkan oleh WPOP di KPP Pratama Makassar Selatan akan mampu meningkatkan kepatuhan mereka dalam membayar pajak.

**2. Hasil Uji Regresi Moderasi atau *Moderated Regression Analysis* (MRA) dengan Pendekatan Nilai Selisih Mutlak terhadap Hipotesis Penelitian  $H_3$  dan  $H_4$ .**

**Tabel 4.20**  
**Hasil Uji Koefisien Determinasi ( $R^2$ )**

Model	R	R Square	Adjusted R Square	Std. Error of the Estimate
1	,962 <sup>a</sup>	,925	,913	,99205

a. Predictors: (Constant), Penerapan *e-Filling System*, *Taxpayer Awareness*, Sosialisasi Perpajakan  
Sumber: Output SPSS 21 (2018)

Berdasarkan tabel 4.20 di atas nilai  $R$  adalah  $0,962$  atau  $96,2\%$  menurut pedoman interpretasi koefisien korelasi, angka ini termasuk kedalam kategori berpengaruh sangat kuat karena berada pada interval  $0,80-1,000$ . Hal ini menunjukkan bahwa variabel Zscore: penerapan *e-filling system*, Zscore: *taxpayer awareness*, Zscore: sosialisasi perpajakan,  $X1_M$ , dan  $X2_M$ , berpengaruh kuat terhadap kepatuhan wajib pajak. Hasil uji koefisien determinasi

di atas menunjukkan  $R^2$  (*R Square*) sebesar 0,925 yang berarti kepatuhan wajib pajak dapat dijelaskan oleh variabel Zscore: penerapan *e-filling system*, Zscore: *taxpayer awareness*, Zscore: sosialisasi perpajakan, X1\_M, dan X2\_M, sekitar 92,5% dan sisanya sebesar 7,5% dipengaruhi oleh variabel lain yang belum diteliti dalam penelitian ini.

**Tabel 4.21**  
**Hasil Uji F – Uji Simultan**

Model		Sum of Squares	Df	Mean Square	F	Sig.
1	Regression	410,139	5	82,028	83,348	,000 <sup>b</sup>
	Residual	33,461	34	,984		
	Total	443,600	39			

a. Dependent Variable: Kepatuhan Wajib Pajak

b. Predictors: (Constant), Penerapan *e-Filling System*, *Taxpayer Awareness*, Sosialisasi Perpajakan  
Sumber: Output SPSS 21 (2018)

Hasil uji simultan pada tabel 4.21 menunjukkan nilai F hitung sebesar 83,348 dengan probabilitas 0,000 yang berada di bawah nilai 0,05. Hal ini berarti bahwa variabel Zscore: penerapan *e-filling system*, Zscore: *taxpayer awareness*, Zscore: sosialisasi perpajakan, X1\_M, dan X2\_M, secara bersama-sama atau simultan mempengaruhi kepatuhan wajib pajak.

Untuk menentukan apakah variabel moderasi yang kita gunakan memang memoderasi variabel X terhadap Y maka perlu diketahui kriteria sebagai berikut (Ghozali, 2013:214):

**Tabel 4.22**  
**Kriteria Penentuan Variabel Moderasi**

No	Tipe Moderasi	Koefisien
1	<i>Pure</i> Moderasi	b <sub>2</sub> Tidak Signifikan b <sub>3</sub> Signifikan
2	<i>Quasi</i> Moderasi	b <sub>2</sub> Signifikan b <sub>3</sub> Signifikan

3	<i>Homologiser</i> Moderasi (Bukan Moderasi)	b <sub>2</sub> Tidak Signifikan b <sub>3</sub> Tidak Signifikan
4	Prediktor	b <sub>2</sub> Signifikan b <sub>3</sub> Tidak Signifikan

Keterangan:

b<sub>2</sub> : variabel sosialisasi perpajakan

b<sub>3</sub> : variabel interaksi antara masing-masing variabel bebas (penerapan *e-filling system* dan *taxpayer awareness*) dengan variabel sosialisasi perpajakan

Untuk mengetahui bagaimana peranan variabel sosialisasi perpajakan atas penerapan *e-filling system* dan *taxpayer awareness* terhadap kepatuhan wajib pajak.

**Tabel 4.23**  
**Hasil Uji t – Uji Parsial**

Model	Unstandardized Coefficients		Standardized Coefficients	T	Sig.
	B	Std. Error	Beta		
(Constant)	-25,014	6,655		-3,759	,001
Penerapan <i>e-Filling System</i>	,669	,134	1,359	4,979	,000
<i>Taxpayer Awareness</i>	,046	,174	,049	,262	,795
Sosialisasi Perpajakan	3,121	,546	2,016	5,717	,000
X1_M	-,040	,010	-2,090	-4,001	,000
X2_M	,006	,011	,170	,598	,554

a. Dependent Variable: Kepatuhan Wajib Pajak  
Sumber: Output SPSS 21 (2018)

Berdasarkan tabel 4.22 dapat digambarkan dengan persamaan regresi sebagai berikut:

$$Y = -25,014 + 0,669 ZX_1 + 0,546 ZX_2 + 3,121 ZM - 0,040 |ZX_1 - ZM| + 0,006 |ZX_2 - ZM| + e$$

Keterangan:

$Y$	= Kepatuhan Wajib Pajak
$ZX_1$	= Penerapan <i>e-Filling System</i>
$ZX_2$	= <i>Taxpayer Awareness</i>
$ZX_3$	= Sosialisasi Perpajakan
$[ZX_1-ZM]$	= Interaksi antara Penerapan <i>e-Filling System</i> dengan Sosialisasi Perpajakan
$[ZX_2-ZM]$	= Interaksi antara <i>Taxpayer Awareness</i> dengan Sosialisasi Perpajakan
$\alpha$	= Konstanta
$\beta_1 - \beta_7$	= Koefisien Regresi
$e$	= <i>Error Term</i>

Berdasarkan persamaan di atas dapat dijelaskan sebagai berikut

- Pada model regresi ini nilai konstanta menunjukkan bahwa jika variabel independen (penerapan *e-filling system*, *taxpayer awareness* dan interaksi antara variabel moderasi dengan variabel independen) diasumsikan sama dengan nol, maka kepatuhan wajib pajak akan menurun.
- Nilai koefisien regresi variabel penerapan *e-filling system* ( $X_1$ ) pada penelitian ini menunjukkan bahwa ketika variabel penerapan *e-filling system* ( $X_1$ ) mengalami peningkatan, maka kecenderungan kepatuhan wajib pajak ( $Y$ ) akan mengalami peningkatan.



- c. Nilai koefisien regresi variabel *taxpayer awareness* ( $X_2$ ) pada penelitian ini menunjukkan bahwa ketika variabel *taxpayer awareness* ( $X_2$ ) mengalami peningkatan, maka kepatuhan wajib pajak ( $Y$ ) akan meningkat.
- d. Nilai koefisien regresi sosialisasi perpajakan ( $M$ ) pada penelitian ini menunjukkan bahwa ketika variabel sosialisasi perpajakan ( $M$ ) mengalami peningkatan, maka kepatuhan wajib pajak ( $Y$ ) akan meningkat.
- e. Nilai koefisien regresi interaksi antara sosialisasi perpajakan ( $M$ ) dengan penerapan *e-filing system* ( $X_1$ ) pada penelitian ini menunjukkan bahwa dengan adanya interaksi antara sosialisasi perpajakan ( $M$ ) dengan penerapan *e-filing system* ( $X_1$ ), maka kepatuhan wajib pajak ( $Y$ ) akan menurun.
- f. Nilai koefisien regresi interaksi antara sosialisasi perpajakan ( $M$ ) dengan *taxpayer awareness* ( $X_2$ ) pada penelitian ini menunjukkan bahwa dengan adanya interaksi antara sosialisasi perpajakan ( $M$ ) dengan *taxpayer awareness* ( $X_2$ ), maka kepatuhan wajib pajak akan meningkat.
- g. Diperoleh nilai signifikan uji t variabel sosialisasi perpajakan 0,000. Nilai tersebut kurang dari 0,05 yang berarti bahwa terdapat pengaruh variabel sosialisasi perpajakan terhadap kepatuhan wajib pajak. Selanjutnya pada regresi dengan interaksi diperoleh nilai signifikansi interaksi penerapan *e-filing system* dan sosialisasi perpajakan 0,000 yang menunjukkan bahwa interaksi tersebut berpengaruh. Karena koefisien  $b_2$  signifikan dan  $b_3$  signifikan, maka penggunaan variabel sosialisasi perpajakan merupakan variabel *quazi* moderasi yang mampu memoderasi hubungan antara

penerapan *e-filing system* terhadap kepatuhan wajib pajak dan sekaligus menjadi variabel independen. Berdasarkan hasil uji nilai selisih mutlak yang terlihat pada tabel 4.20 menunjukkan bahwa variabel moderasi X1\_M mempunyai t hitung sebesar  $-4,001 > t$  tabel 2,026 dengan koefisien beta unstandardized sebesar -0,040 dan tingkat signifikansi 0,000 yang lebih kecil dari 0,05, maka H<sub>3</sub> diterima. Hal ini berarti bahwa variabel sosialisasi perpajakan merupakan variabel moderasi yang memperkuat hubungan variabel penerapan *e-filing system* terhadap kepatuhan wajib pajak. Jadi hipotesis ketiga (H<sub>3</sub>) yang menyatakan sosialisasi perpajakan memoderasi hubungan penerapan *e-filing system* terhadap kepatuhan wajib pajak terbukti atau diterima.

- h. Diperoleh nilai signifikan uji t variabel sosialisasi perpajakan 0,000. Nilai tersebut kurang dari 0,05 yang berarti bahwa terdapat pengaruh variabel sosialisasi perpajakan terhadap kepatuhan wajib pajak. Selanjutnya pada regresi dengan interaksi diperoleh nilai signifikansi interaksi *taxpayer awareness* dan sosialisasi perpajakan sebesar 0,554 yang menunjukkan bahwa interaksi tersebut tidak berpengaruh. Karena koefisien b<sub>2</sub> signifikan dan b<sub>3</sub> tidak signifikan, maka penggunaan variabel sosialisasi perpajakan termasuk dalam kategori prediktor yang artinya bahwa variabel sosialisasi perpajakan merupakan variabel independen dan tidak termasuk ke dalam variabel moderasi. Dari hasil uji nilai selisih mutlak yang terlihat pada tabel 4.20 menunjukkan bahwa variabel moderating X2\_M mempunyai t hitung sebesar  $0,598 < t$  tabel 1,991 dengan koefisien beta unstandardized sebesar

0,006 dan tingkat signifikansi 0,554 yang lebih besar dari 0,05, maka H4 ditolak. Koefisien regresi ini berarti sosialisasi perpajakan memperlemah hubungan *taxpayer awareness* terhadap kepatuhan wajib pajak. Hal ini berarti bahwa sosialisasi perpajakan bukan merupakan variabel moderasi yang memperkuat atau memperlemah hubungan variabel *taxpayer awareness* dengan kepatuhan wajib pajak. Jadi H4 yang menyatakan sosialisasi perpajakan dapat memoderasi hubungan antara *taxpayer awareness* dengan kepatuhann wajib pajak ditolak.

#### **F. Pembahasan**

##### **1. Pengaruh Penerapan *e-Filling System* Terhadap Kepatuhan Wajib Pajak**

Hipotesis pertama (H1) yang diajukan dalam penelitian ini adalah penerapan *e-filling system* berpengaruh terhadap kepatuhan wajib pajak. Berdasarkan hasil analisis menunjukkan bahwa penerapan *e-filling system* berpengaruh terhadap kepatuhan wajib pajak. Hal ini berarti bahwa semakin efektif penerapan *e-filling system* pada WPOP di KPP Pratama Makassar Selatan akan meningkatkan kepatuhan wajib pajak karena dalam melaporkan SPT nya karena tidak perlu repot-repot membawa banyak berkas yang berat, bisa menghemat kertas, dan berbagai keuntungan lainnya yang dapat mempermudah pelaporan, sehingga WP akan lebih patuh dalam melaporkan SPTnya karena kemudahan tersebut.

Sejalan dengan teori kognitif sosial yang dikemukakan oleh Bandura 1977 menjelaskan bahwa seseorang dapat belajar lewat pengamatan dan pengalaman

langsung. Dengan demikian, Wajib Pajak akan lebih patuh jika telah menerapkan *e-filling system* karena system ini mempermudah karena berbasis teknologi dibandingkan dengan pelaporan SPT secara manual. *E-filling* merupakan bagian dari reformasi administrasi perpajakan yang bertujuan untuk memudahkan dalam pembuatan dan penyerahan laporan SPT kepada Direktorat Jenderal Pajak. Dengan diterapkan sistem *e-filling* diharapkan dapat memberikan kenyamanan dan kepuasan kepada Wajib Pajak sehingga dapat meningkatkan kepatuhan Wajib Pajak.

Hasil penelitian ini memperkuat hasil penelitian yang dilakukan oleh Sarunan (2015) mengenai pengaruh modernisasi sistem administrasi perpajakan terhadap kepatuhan Wajib Pajak pada Kantor Pelayanan Pajak Pratama Makassar Utara. Hasil penelitian tersebut menunjukkan bahwa modernisasi sistem administrasi perpajakan yang terdiri dari restrukturisasi organisasi, penyempurnaan proses bisnis dan teknologi informasi, penyempurnaan sumber daya manusia, dan pelaksanaan *Good Governance* berpengaruh positif dan signifikan terhadap kepatuhan Wajib Pajak.

## **2. Pengaruh *Taxpayer Awareness* Terhadap Kepatuhan Wajib Pajak**

Hipotesis kedua (H2) yang diajukan dalam penelitian ini adalah *Taxpayer Awareness* berpengaruh terhadap kepatuhan wajib pajak. Berdasarkan hasil analisis menunjukkan bahwa *taxpayer awareness* berpengaruh terhadap kepatuhan wajib pajak. Hal ini berarti semakin tinggi kesadaran pajak seseorang, maka akan semakin meningkatkan kepatuhan wajib pajaknya, karena wajib pajak mengetahui, memahami dan melaksanakan ketentuan perpajakan dengan benar dan sukarela. Hal ini sejalan dengan teori kepatuhan, dimana teori kepatuhan merupakan teori

yang menjelaskan suatu kondisi dimana seseorang taat terhadap perintah atau aturan yang diberikan. Kepatuhan wajib pajak merupakan perilaku yang didasarkan pada kesadaran seorang Wajib Pajak terhadap kewajiban perpajakannya dengan tetap berlandaskan pada peraturan perundang-undangan yang telah ditetapkan. Islam mengajarkan prinsip kepatuhan pada pemerintah sesuai dengan firman Allah SWT dalam Al-Qur'an Surah An-Nisaa 59:

يَا أَيُّهَا الَّذِينَ ءَامَنُوا أَطِيعُوا اللَّهَ وَأَطِيعُوا الرَّسُولَ وَأُولَى الْأَمْرِ مِنكُمْ

Artinya:

“Wahai orang-orang yang beriman kepada ajaran yang dibawa Muhammad, taatilah Allah, rasul-rasul-Nya, dan ulil amri di antara kamu.”

Indonesia berlandaskan Pancasila dan UUD 1945 bukan negara yang berasaskan Islam tapi juga bukan negara sekuler karena pada sila pertama ditekankan bahwa sila Ketuhanan Yang Maha Esa menjadi dasar yang tidak terpisahkan dengan sila-sila lainnya. Dengan prinsip pemerintah Indonesia ini adalah pemerintah yang menurut sebagian besar umat Islam mengandung makna tujuan syariat yaitu terpeliharanya lima hak dan jaminan dasar manusia (al-ushulul khamsah) yaitu meliputi keselamatan keyakinan agama, keselamatan jiwa (kehormatan), keselamatan akal, keselamatan keluarga dan keturunan serta keselamatan hak miik dalam konteks ke Indonesiaan sesuai dengan rumusan yang telah disepakati bersama para pendiri negeri ini termasuk di dalamnya para ulama terkemuka.

Hasil penelitian ini memperkuat penelitian Putri dkk (2017) yang menyatakan bahwa kesadaran wajib pajak berpengaruh positif dan signifikan

terhadap kepatuhan pelaporan surat pemberitahuan tahunan Wajib Pajak Orang Pribadi di KPP Pratama Surakarta.

### **3. Pengaruh Sosialisasi Perpajakan dalam Memoderasi Penerapan *e-Filling System* Terhadap Kepatuhan Wajib Pajak**

Hipotesis ketiga (H3) yang diajukan dalam penelitian ini adalah pengaruh sosialisasi perpajakan dalam memoderasi penerapan *e-filling system* terhadap kepatuhan wajib pajak. Berdasarkan hasil analisis menunjukkan bahwa interaksi antara sosialisasi perpajakan dengan *e-filling system* berpengaruh terhadap kepatuhan wajib pajak, akan tetapi sosialisasi perpajakan tersebut memperlemah hubungan. Hal ini berarti bahwa hipotesis ketiga yang menyatakan bahwa sosialisasi perpajakan memoderasi penerapan *e-filling system* terhadap kepatuhan wajib pajak diterima.

Penelitian ini mendukung penelitian Handayani dan Tambun (2016) dimana dalam penelitian tersebut mengungkapkan hasil bahwa sosialisasi perpajakan memperlemah variabel penerapan *e-filling system* terhadap kepatuhan wajib pajak. Hasil dari uji moderasi ini menunjukkan bahwa jika sosialisasi perpajakan tidak berjalan dengan baik maka banyak wajib pajak yang belum menggunakan sistem *e-filling* sehingga wajib pajak masih tetap menggunakan sistem manual. Sosialisasi Perpajakan memperlemah karena mungkin karyawan masih kurang mendapatkan sosialisasi tentang sistem *e-filing* maka masih banyak yang menggunakan sistem manual.

#### **4. Pengaruh Sosialisasi Perpajakan dalam Memoderasi *Taxpayer Awareness* Terhadap Kepatuhan Wajib Pajak**

Hipotesis keempat (H4) yang diajukan dalam penelitian ini adalah pengaruh sosialisasi perpajakan dalam memoderasi *taxpayer awareness* terhadap kepatuhan wajib pajak. Berdasarkan hasil analisis menunjukkan bahwa interaksi antara sosialisasi perpajakan dengan *taxpayer awareness* tidak berpengaruh terhadap kepatuhan wajib pajak. Hal ini berarti bahwa hipotesis keempat ditolak.

Menurut Handayani dan Tambun (2016), bahwa sosialisasi perpajakan merupakan bukan variabel moderasi dan memperlemah hubungan. Hal ini sejalan dengan *Theory of Planned Behavior* (TPB) atau perilaku yang direncanakan menjelaskan bahwa perilaku seseorang yang menyimpang dipengaruhi oleh faktor sikap, norma subjektif, serta kontrol keperilakuan yang dipersepsikan. Istilah pendekatan *behavior* pertama kali digunakan oleh Lindzey 1954 dan kemudian lebih dikenalkan oleh Lazarus pada tahun 1958. Tiraada (2013) perilaku menyimpang yang dilakukan wajib pajak terjadi karena adanya niat untuk melakukan hal tersebut atau niat untuk berperilaku. Adapun faktor yang mempengaruhi munculnya niat berperilaku yaitu: 1) *behavioral beliefs* merupakan keyakinan individu akan hasil dari suatu perilaku dan evaluasi atas hasil tersebut. 2) *normative beliefs* yaitu dorongan atau motivasi yang berasal dari luar diri seseorang yang akan mempengaruhi perilaku seseorang tersebut. 3) *control beliefs* yaitu keyakinan tentang keberadaan hal yang mendukung dan menghambat perilaku yang akan dilakukan dan persepsinya tentang seberapa kuat hal-hal yang mendukung dan menghambat perilakunya tersebut.

## BAB V

### PENUTUP

#### A. Kesimpulan

Penelitian ini memiliki tujuan untuk mengetahui pengaruh penerapan *e-filling system* dan *taxpayer awareness* terhadap kepatuhan wajib pajak dengan sosialisasi perpajakan sebagai pemoderasi.

1. Berdasarkan hasil analisis menunjukkan bahwa penerapan *e-filling system* berpengaruh terhadap kepatuhan wajib pajak. Hal ini berarti semakin tinggi penerapan *e-filling system* maka semakin tinggi kepatuhan wajib pajak.
2. Berdasarkan hasil analisis menunjukkan bahwa *taxpayer awareness* berpengaruh terhadap kepatuhan wajib pajak. Hal ini berarti bahwa semakin tinggi *taxpayer awareness* maka semakin tinggi kepatuhan wajib pajak.
3. Berdasarkan hasil analisis menunjukkan bahwa sosialisasi perpajakan merupakan quazi moderasi dan dapat memoderasi (memperlemah) interaksi antara penerapan *e-filling system* dengan kepatuhan wajib pajak. Hal ini menunjukkan bahwa semakin tinggi sosialisasi perpajakan maka semakin dapat memoderasi interaksi antara penerapan *e-filling system* dengan kepatuhan wajib pajak.
4. Berdasarkan hasil analisis menunjukkan bahwa sosialisasi perpajakan merupakan prediktor dan tidak mampu memoderasi interaksi antara *taxpayer awareness* dengan kepatuhan wajib pajak. Hal ini menunjukkan bahwa tinggi rendahnya sosialisasi perpajakan tidak mempengaruhi interaksi antara *taxpayer awareness* dengan kepatuhan wajib pajak.



## **B. Keterbatasan Penelitian**

1. Penelitian ini hanya berfokus pada satu populasi yaitu hanya di wilayah Kantor Pelayanan Pajak Pratama Makassar Selatan.
2. Data yang digunakan dan dianalisis menggunakan instrumen berdasarkan persepsi jawaban dari responden, hal tersebut dapat menimbulkan masalah jika persepsi responden berbeda dengan keadaan yang sesungguhnya, maka penelitian selanjutnya diharapkan dapat menggunakan metode penelitian yang berbeda seperti melakukan metode wawancara langsung kepada responden agar lebih mencerminkan jawaban atas kondisi yang sebenarnya.

## **C. Implikasi Penelitian**

Berdasarkan hasil analisis, pembahasan dan kesimpulan penelitian, adapun implikasi dari penelitian yang telah dilakukan, yaitu dinyatakan dalam bentuk saran-saran yang diberikan melalui hasil penelitian sehingga mendapatkan hasil yang lebih baik, yaitu sebagai berikut:

1. Bagi instansi agar lebih mengoptimalkan aplikasi *e-filling* bagi wajib pajak dan tidak lupa memberikan sosialisasi perpajakan agar dapat menambah pengetahuan para wajib pajak jika ada wajib pajak yang tidak mengetahui tata cara perpajakan sehingga wajib pajak dapat lebih patuh dalam membayar dan melaporkan kewajiban perpajakannya.
2. Bagi peneliti selanjutnya disarankan agar dapat menambahkan variabel-variabel lain yang dapat memengaruhi kepatuhan wajib pajak yang tidak diteliti dalam penelitian ini, seperti: pengetahuan perpajakan, preferensi resiko, kualitas pelayanan fiskus, dan lain sebagainya.

## DAFTAR PUSTAKA

- Aditya, Riza., Anwar Made., dan Eris Dianawati. 2016. Pengaruh Kesadaran Pajak, Sanksi Pajak, serta Pelaporan Pajak terhadap Penerimaan PPh 21 Wajib Pajak Orang Pribadi di KPP Pratama Malang Utara. *Jurnal Riset Mahasiswa Akuntansi*, 4(1): 1-26.
- Agustiniingsih, Wulandari. 2016. Pengaruh Penerapan *E-Filling*, Tingkat Pemahaman Perpajakan dan Kesadaran Wajib Pajak terhadap Kepatuhan Wajib Pajak di KPP Pratama Yogyakarta. *Jurnal Nominal*, 5(2): 107-122.
- Brown, Robert E dan Mark J Mazur. 2003. IRS's Comprehensive Approach to Compliance Measurement. *National Tax Journal*, 56.
- Darmawan, I Gede Hendy dan I Made Sukartha. 2014. Pengaruh Penerapan *Corporate Governance Leverage*, *Return On Assets*, dan Ukuran Perusahaan pada Penghindaran Pajak. *E-Jurnal Akuntansi Universitas Udayana*, 9(1): 143-161.
- Deviano, Sany dan Siti Kurnia Rahayu. 2006. *Perpajakan Konsep Teori dan Isu*. Kencana, Jakarta.
- Dewi, Ni Nyoman Kristiana dan I Ketut Jati. 2014. Pengaruh Karakter Eksekutif, Karakteristik Perusahaan yang Baik pada *Tax Avoidance* di Bursa Efek Indonesia. *E-Jurnal Akuntansi Universitas Udayana*, 6(2):249-260.
- Jotopurnomo, Cindy dan Yenni Mangoting. 2013. Pengaruh Kesadaran Wajib Pajak, Kualitas Pelayanan Fiskus, Sanksi Perpajakan, Lingkungan Wajib Pajak Berada terhadap Kepatuhan Wajib Pajak Orang Pribadi di Surabaya. *Tax & Accounting Review*, 1(1): 49-54.
- Ghozali, Imam. 2013. *Aplikasi Analisis Multivariate dengan Program IBM SPSS 21*. Semarang: Badan Penerbit Universitas Diponegoro.
- Handayani, Kartika Ratna dan Sihar Tambun. 2016. Pengaruh Penerapan Sistem *e-Filling* dan Pengetahuan Perpajakan terhadap Kepatuhan Wajib Pajak dengan Sosialisasi sebagai Variabel Moderating (Survei pada Perkantoran Sunrise Garden di Wilayah Kedoya, Jakarta Barat). *Media Akuntansi Perpajakan*, 1(2): 59-73.
- Hidayati, Ataina. 2002. Perkembangan Penelitian akuntansi Keperilakuan: Berbagai Teori dan Pendekatan yang Melandasi. *JAAI*, 6(2): 81-96.
- Kuncoro Ph.D, Mudrajad. 2013. *Metode Riset Untuk Bisnis dan Ekonomi*. Edisi 4. Erlangga, Jakarta.
- Madayanto, Enrico., Herman Karamoy., dan Treesje Runtu. 2015. Analisis Pengaruh Reformasi Administrasi Perpajakan melalui *Payment Online System* terhadap Kepatuhan Wajib Pajak Badan di KPP Pratama Manado. *Jurnal Berkala Ilmiah Efisiensi*, 15(4): 221-229.
- Manurung, Surya. 2013. Kompleksitas Kepatuhan Pajak. *Direktorat Jenderal Pajak Kementerian Keuangan*.  
<http://www.pajak.go.id/content/article/kompleksitas-kepatuhan-pajak>  
diakses pada 6 Maret 2018.
- Megawati, Dian. 2016. Pengguna *e-Filling* di Sulsel Masih Rendah. *Pojok Sulsel*.  
<http://s Sulsel.pojoksatu.id/read/2016/03/18/pengguna-e-filling-di-sulsel-masih-rendah/>  
diakses pada 11 Maret 2018.

- Ngadiman dan Christiany Puspitari. 2014. Pengaruh *Leverage*, Kepemilikan Institusional dan Ukuran Perusahaan terhadap Penghindaran Pajak (*Tax Avoidance*) pada Perusahaan Sektor Manufaktur yang Terdaftar di Bursa Efek Indonesia 2010-2012. *Jurnal Akuntansi*, 18(3): 408-421.
- Noviandini, Nurul Citra. 2012. Pengaruh Persepsi Kebermanfaatan, Persepsi Kemudahan Penggunaan, dan Kepuasan Wajib Pajak terhadap Penggunaan *e-Filling* bagi Wajib Pajak di Yogyakarta. *Jurnal Nominal*, 1(1): 15-22.
- Palil, Mohd Rizal dan Ahmad Fariq Mustapha. 2011. Determinants of Tax Compliance in Asia: A Case of Malaysia. *European Journal of Social Sciences*, 24(1): 7-32.
- Putri, Berliana Ridhani., Fadjar Harimurti., dan Suharno. 2017. Pengaruh Penerapan *E-Filling* dan Kesadaran Wajib Pajak terhadap Kepatuhan Pelaporan SPT Tahunan Wajib Pajak Orang Pribadi (Studi Kasus pada KPP Pratama Surakarta). *Jurnal Akuntansi dan Sistem Teknologi Informasi*. 13(1): 66-75.
- Qadim, Abdul. 2002. *al-Amwal fi daulah al-Khilafah*, (Dar al-ilmu lilmalayin, 1988), Edisi terjemah oleh Ahmad dkk, *Sistem Keuangan di Negara Khilafah*. Pustaka Thariq al-Izzah, Bogor.
- Rahayu, Sri dan Ita Salsalina Lingga. 2009. Pengaruh Modernisasi Sistem Administrasi Perpajakan terhadap Kepatuhan Wajib Pajak (Studi atas Wajib Pajak Badan pada KPP Pratama Bandung “X”). *Jurnal Akuntansi*, 1(2): 119-138.
- RakyatSulsel. 2012. KPP Pratama Makassar Selatan di Target Kumpulkan Pajak Rp885T. *RakyatSulsel*. <http://rakyatsulsel.com/kpp-pratama-makassar-selatan-ditarget-kumpulkan-pajak-rp-885-t.html> diakses pada 11 Maret 2018.
- Rahman, Abdul. 2010. *Panduan Pelaksanaan Administrasi untuk Karyawan, Pelaku Bisnis, dan Perusahaan*. Nuansa Cendekia, Bandung.
- Ronalyw. 2016. Amir: Diperlukan Kesadaran dan Kepatuhan Wajib Pajak. *Berita Kota Makassar*. <http://beritakotamakassar.fajar.co.id/berita/2016/09/07/amir-diperlukan-kesadaran-dan-kepatuhan-wajib-pajak/> diakses pada 11 Maret 2018.
- Sanyata, Sigit. 2012. Teori dan Aplikasi Pendekatan Behavioristik dalam Konseling. *Jurnal Paradigma*, 14: 1-11.
- Sari, Diana. 2013. *Konsep Dasar Perpajakan*. Refika Aditama, Bandung.
- Sarker, Tapan K. 2003. Improving Tax Compliance in Developing Countries via Self Assessment System – What Could Bangladesh Learn from Japan? *Asia-Pacific Tax Bulletin*, 9(6): 1-34.
- Sarunan, Widya K. 2015. Pengaruh Modernisasi Sistem Administrasi Perpajakan terhadap Kepatuhan Wajib Pajak Orang Pribadi dan Wajib Pajak Badan pada Kantor Pelayanan Pajak Pratama Manado. *Jurnal EMBA*, 3(4): 518-526.
- Sembiring, Lidya Julita. 2018. Realisasi Penerimaan Pajak 2017 Capai Rp1.151,5 Triliun, Masih Kurang Rp132 Triliun. *Okezone Finance*. <https://economy.okezone.com/read/2018/01/02/20/1839097/realisasi->

[penerimaan-pajak-2017-capai-rp1-151-5-triliun-masih-kurang-rp132-triliun](#) diakses pada 6 Maret 2018.

- Sekaran, Uma. 2006. *Research Method For Business (Metodologi Penelitian untuk Bisnis)*. Edisi 4. Salemba Empat, Jakarta.
- Sugiyono. 2014. *Metode Penelitian Pendidikan Pendekatan Kuantitatif, Kualitatif, dan R&D*. Alfabeta, Bandung.
- Tiraada, Tryana A.M. 2013. Kesadaran Perpajakan, Sanksi Pajak, Sikap Fiskus terhadap Kepatuhan WPOP di Kabupaten Minahasa Selatan. *Jurnal EMBA*, 1(3): 999-1008.
- Ulfa, Auliyah. 2015. Pengaruh Kemungkinan Terdeteksinya Kecurangan, Teknologi, dan Informasi Perpajakan, Dan Kepercayaan pada Otoritas Pemerintah Terhadap Penggelapan Pajak. *Jom FEKON*, 2(2): 1-15.
- Widodo, Wididan Dedy Djefris. 2010. *Bagaimanakah Pandangan Agama Terhadap Pemungutan Pajak, dalam Moralitas, Budaya dan Kepatuhan Pajak*. Alfabeta. Bandung.
- Winerungan, Oktaviane Lidya. 2013. Sosialisasi Perpajakan, Pelayanan Fiskus dan Sanksi Perpajakan terhadap Kepatuhan WPOP di KPP Manado dan KPP Bitung. *Jurnal EMBA*, 1(3): 960-970.
- Wowor, Ricky Alfiando., Jenny Morasa., dan Inggriani Elim. 2014. Analisis Faktor-Faktor yang Mempengaruhi Perilaku Wajib Pajak untuk Menggunakan *e-Filling*. *Jurnal EMBA*, 2(3): 1340-1349.

**L**

**A**

**M**

**P**

**I**

**R**

**A**

**N**



UNIVERSITAS ISLAM NEGERI  
**ALAUDDIN**  
M A K A S S A R



KEPUTUSAN DEKAN FAKULTAS EKONOMI DAN BISNIS ISLAM  
UIN ALAUDDIN MAKASSAR

Nomor : 121 Tahun 2018

TENTANG  
PEMBIMBING/PEMBANTU PEMBIMBING DALAM PENELITIAN DAN PENYUSUNAN SKRIPSI MAHASISWA JURUSAN  
AKUNTANSI FAKULTAS EKONOMI DAN BISNIS ISLAM UIN ALAUDDIN MAKASSAR

Dekan Fakultas Ekonomi dan Bisnis Islam UIN Alauddin Makassar setelah :

- Membaca** : Surat Permohonan Mahasiswa Fakultas Ekonomi dan Bisnis Islam UIN Alauddin Makassar, **Andi Lia Pramudya** Nim: 90400114053 tertanggal untuk mendapatkan Pembimbing Skripsi dengan Judul: "Pengaruh penerapan E- Filling System dan Taxpayer Awareness terhadap kepatuhan Wajib Pajak Dengan Sosialisasi Perpajakan Sebagai Pemoderasi ( Studi pada KPP Pratama Makassar Selatan
- Menimbang** : a. Bahwa untuk membantu penelitian dan penyusunan skripsi mahasiswa tersebut, dipandang perlu untuk menetapkan pembimbing/ pembantu pembimbing penyusunan skripsi mahasiswa tersebut diatas.  
b. Bahwa mereka yang ditetapkan dalam surat keputusan dipandang cakap dan memenuhi syarat untuk diserahi tugas sebagai pembimbing/pembantu pembimbing menyusun skripsi mahasiswa tersebut diatas.
- Mengingat** : 1. Undang-Undang Nomor 20 Tahun 2003 tentang Sistem Pendidikan Nasional;  
2. Undang-undang Nomor 12 Tahun 2012 tentang Pendidikan Tinggi;  
3. Peraturan Pemerintah Nomor 12 Tahun 2010 yang disempurnakan dengan Peraturan Pemerintah Nomor 66 Tahun 2010  
4. Keputusan Presiden RI Nomor 57 Tahun 2005 tentang Perubahan Status Institute Agama Islam Negeri Alauddin Makassar menjadi Universitas Islam Negeri Alauddin Makassar,  
5. Keputusan Menteri Agama RI Nomor 2 Tahun 2006 tentang Mekanisme Pelaksanaan Pembayaran atas Bahan Anggaran Pendapatan Dan Belanja Negara di Lingkungan Kementerian Agama.  
6. Peraturan Menteri Agama RI Nomor 25 Tahun 2013 dan Peraturan Menteri Agama Nomor 85 Tahun 2013 Tentang Organisasi dan Tata Kerja UIN Alauddin Makassar.  
7. Keputusan Menteri Agama RI Nomor 93 Tahun 2007 tentang Statuta UIN Alauddin Makassar.

MEMUTUSKAN

- Pertama** : Mengangkat / Menunjuk Saudara :  
1. Lince Bulutoding, SE, M.Si., Ak  
2. A. Faisal Anwar, SE, M.Si
- Kedua** : Tugas Pembimbing/ Pembantu Pembimbing dalam Penelitian dan Penyusunan Skripsi Mahasiswa adalah memeriksa draft skripsi dan naskah skripsi, memberi bimbingan, petunjuk-petunjuk, perbaikan mengenai materi, metode, bahasa dan kemampuan menguasai masalah.
- Ketiga** : Segala biaya yang timbul akibat dikeluarkannya surat keputusan ini dibebankan pada anggaran belanja Fakultas Ekonomi Dan Bisnis Islam UIN Alauddin Makassar.
- Keempat** : Surat Keputusan ini mulai berlaku sejak tanggal ditetapkan dan apabila dikemudian hari terdapat kekeliruan didalamnya akan diperbaiki sebagaimana mestinya.
- Kelima** : Surat Keputusan ini disampaikan kepada masing-masing yang bersangkutan untuk diketahui dan dilaksanakan dengan penuh tanggungjawab.

Ditetapkan di Samata-Gowa  
pada tanggal 8 Agustus 2018

Dekan,  
  
DR. H. AMBO ASSE, M.Ag  
014100000022 198703 1 002



KEMENTERIAN AGAMA  
UNIVERSITAS ISLAM NEGERI (UIN) ALAUDDIN MAKASSAR  
**FAKULTAS EKONOMI DAN BISNIS ISLAM**

Kampus I : Jl. Sultan Alauddin No. 63 Makassar (0411) 864928 Fax 864923  
Kampus II : Jl. H. M. Yasin Limpo No. 36 Samata Sungguminasa – Gowa Tlp. 841879 Fax 8221400

Nomor : 5803 /EB.I/PP.00.9/8/2018  
Sifat : Penting  
Lampiran: -  
Perihal : *Permohonan Izin Penelitian*

Gowa, 28 Agustus 2018

Kepada,

**Yth. Kanwil Direktorat Jenderal Pajak**

di Tempat

Assalamu Alaikum Warohmatullah Wabarokatuh.

Dengan hormat disampaikan bahwa Mahasiswa Fakultas Ekonomi dan Bisnis Islam UIN Alauddin Makassar yang tersebut namanya dibawah ini:

Nama : **Andi Lia Pramudya**  
NIM : 90400114053  
Fakultas : Ekonomi dan Bisnis Islam  
Jurusan : Akuntansi  
Semester : IX (Sembilan)  
Alamat : Jl. Dg. Muda No. 4C

Bermaksud melakukan penelitian dalam rangka penyusunan skripsi sebagai salah satu syarat untuk memperoleh gelar sarjana. Adapun judul skripsinya:

**“Pengaruh Penerapan e-Filing System dan Taxpayer Awareness terhadap Kepatuhan Wajib Pajak dengan Sosialisasi Perpajakan sebagai Pemoderasi.”**

Dengan Dosen pembimbing: 1. Lince Bulutoding, SE., M.Si., Ak.  
2. A. Faisal Anwar, SE., M.Si

Untuk maksud tersebut kami mengharapkan kiranya kepada mahasiswa yang bersangkutan dapat diberi izin melakukan penelitian di **KPP Pratama Makassar selatan**.

Demikian harapan kami dan Terima Kasih.

UNIVERSITAS ISLAM NEGERI

Wassalam

Dekan Fakultas Ekonomi dan Bisnis Islam  
UIN Alauddin Makassar

Prof. Dr. H. Ambo Asse, M.Ag.  
NIP. 19581022 198703 1 002

Tembusan:

1. Rektor UIN Alauddin Makassar di Samata/Gowa
2. Mahasiswa yang bersangkutan
3. Arsip



KEPUTUSAN DEKAN FAKULTAS EKONOMI DAN BISNIS ISLAM  
UIN ALAUDDIN MAKASSAR  
NOMOR : 488 TAHUN 2019

TENTANG

PANITIA DAN TIM PENGUJI MUNAQAQSYAH  
JURUSAN AKUNTANSI FAKULTAS EKONOMI DAN BISNIS ISLAM

DEKAN FAKULTAS EKONOMI DAN BISNIS ISLAM UIN ALAUDDIN MAKASSAR

- Membaca : Surat permohonan : Andi Lia Pramudya  
NIM : 90400114053  
Tanggal : 26 Februari 2019  
Mahasiswa Jurusan : AKUNTANSI  
Untuk Ujian Skripsi/ Munaqaqsyah yang berjudul "Pengaruh penerapan e-filing system dan taxpayer awareness terhadap kepatuhan wajib pajak dengan sosialisasi perpajakan sebagai pemoderasi (Studi pada KPP Pratama Makassar Selatan)"
- Menimbang : 1. Bahwa saudara tersebut diatas telah memenuhi persyaratan Ujian Skripsi/ Munaqaqsyah  
2. Bahwa untuk pelaksanaan dan kelancaran ujian/ Munaqaqsyah perlu dibentuk panitia ujian.
- Mengingat : 1. Undang-undang No. 20 Tahun 2003 tentang Sistem Pendidikan Nasional;  
2. Peraturan Pemerintah Nomor 60 Tahun 1999 tentang Pendidikan Tinggi;  
3. Keputusan Presiden Nomor 57 Tahun 2005 tentang Perubahan IAIN Alauddin menjadi UIN Alauddin Makassar;  
4. Keputusan Menteri Agama RI Nomor 2 Tahun 2006 tentang Mekanisme Pelaksanaan Pembayaran atas Bahan Anggaran Pendapatan dan Belanja Negara di Lingkungan Kementerian Agama;  
5. Keputusan Menteri Agama RI. No. 5 Tahun 2006 tentang Organisasi dan Tata Kerja UIN Alauddin Makassar  
6. Keputusan Menteri Agama RI. Nomor 93 Tahun 2007 tentang Statuta UIN Alauddin Makassar;  
7. Keputusan Menteri Keuangan No.330/05/2008 tentang penetapan UIN Alauddin Makassar pada Departemen Agama sebagai Instansi Pemerintah yang menerapkan pengelolaan Badan Layanan Umum (BLU).  
8. Surat Keputusan Rektor UIN Alauddin Nomor 241 B Tahun 2010 Tentang Pedoman Edukasi UIN Alauddin;

MEMUTUSKAN

- Menetapkan : 1. Membentuk Panitia Ujian Skripsi/ Munaqaqsyah Fakultas Ekonomi dan Bisnis Islam UIN Alauddin Makassar dengan komposisi :
- Ketua : Prof. Dr. H. Ambo Asse, M.Ag.  
Sekretaris : Prof. Dr. H. Muslimin Kara, M.Ag.  
Penguji I : Andi Wawo, SE., Ak.  
Penguji II : Dr. Murtiadi Awaluddin, M.Si.  
Pembimbing I : Dr. Lince Bulutoding, SE.,M.Si.,Ak.  
Pembimbing II : Andi Faisal Anwar, SE.,M.Si.  
Pelaksana : Muhammad Irian
2. Panitia bertugas melaksanakan ujian Skripsi/Munaqaqsyah bagi saudara yang namanya tersebut diatas.  
3. Biaya pelaksanaan ujian dibebankan kepada anggaran Fakultas Ekonomi dan Bisnis Islam UIN Alauddin Makassar.  
4. Apabila dikemudian hari ternyata terdapat kekeliruan dalam surat keputusan ini akan diubah dan diperbaiki sebagaimana mestinya.

Keputusan ini disampaikan kepada yang bersangkutan untuk diketahui dan dilaksanakan dengan penuh rasa tanggung jawab.

Ditetapkan di : Samata-Gowa  
pada tanggal : 27 Februari 2019

Prof. Dr. H. Ambo Asse, M.Ag.  
NIP. 19561022 198703 1 002



## KUESIONER PENELITIAN

### • Identitas Responden

Mohon dijawab pada isian yang telah disediakan dan pilihlah jawaban pada pernyataan pilihan dengan memberi tanda (√) pada satu jawaban yang sesuai dengan kondisi Bapak/Ibu.

1. Nama (boleh tidak diisi) : .....
2. Umur : .....
3. Jenis Kelamin : Pria  Wanita
4. Pendidikan Terakhir : S3  S2  S1  D3  SMA/SMK
5. Pendapatan/tahun : .....
6. Pekerjaan : .....
7. Sudah Menggunakan *e-filling system*: Ya  Tidak

### • Cara Pengisian Kuesioner

Bapak/Ibu dan Saudara/i cukup memberikan tanda (√) pada pilihan jawaban yang tersedia (rentang angka dari 1 sampai dengan 4). Setiap pernyataan mengharapkan hanya satu jawaban dan setiap angka akan mewakili tingkat kesesuaian dengan pendapat yang diberikan :

- 1 = Sangat Tidak Setuju
- 2 = Tidak Setuju
- 3 = Setuju
- 4 = Sangat Setuju

### 1. Kuesioner mengenai Penerapan *e-Filling System*

No.	Pernyataan	Tanggapan			
		STS	TS	S	SS
<b>A. Kecepatan Pelaporan SPT</b>					
1	Dengan diterapkannya <i>e-filling</i> , saya dapat melaporkan SPT kapanpun ketika saya memiliki waktu luang.				
2	Dengan diterapkannya <i>e-filling</i> , saya dapat melaporkan SPT dimana pun saya berada ketika saya terhubung dengan internet.				
3	<i>e-Filling system</i> dapat merespon dan memberikan konfirmasi dengan cepat saat saya melaporkan SPT.				
<b>B. Lebih Hemat</b>					
4	Dengan diterapkannya <i>e-filling</i> , saya tidak perlu pergi ke kantor pajak untuk melaporkan pajak saya.				
5	Dengan diterapkannya <i>e-filling</i> saya dapat menghemat biaya untuk melaporkan pajak.				
<b>C. Penghitungan Lebih Cepat</b>					
6	Dengan diterapkannya <i>e-filling</i> perhitungan pajak saya lebih cepat.				
<b>D. Kemudahan Pengisian SPT</b>					
7	<i>e-Filling system</i> memudahkan saya dalam melakukan perhitungan pajak.				
8	Dengan diterapkannya <i>e-filling system</i> perhitungan pajak saya lebih akurat.				
9	Dengan diterapkannya <i>e-filling system</i> memudahkan saya dalam melaksanakan kewajiban perpajakan.				
10	<i>e-Filling system</i> mudah untuk dipelajari bagi pemula.				
11	<i>e-Filling system</i> memudahkan saya dalam melakukan pengisian SPT.				
<b>E. Kelengkapan dan Pengisian SPT</b>					
12	Dengan diterapkannya <i>e-filling system</i> data yang saya sampaikan selalu lengkap.				
13	Dalam <i>e-filling system</i> terdapat validasi pengisian SPT.				
14	Saya merasa tenang karena data saya selalu lengkap saat menggunakan <i>e-filling</i> .				
<b>F. Lebih Ramah Lingkungan</b>					
15	Saya tidak perlu mencetak semua formulir lampiran dengan diterapkannya <i>e-filling system</i> .				
16	<i>e-Filling system</i> lebih ramah lingkungan karena meminimalisir penggunaan kertas.				
17	Sejak menggunakan <i>e-filling</i> saya tidak perlu menggunakan banyak kertas untuk pelaporan perpajakan.				

## 2. Kuesioner mengenai *Taxpayer Awareness*

No.	Pernyataan	Tanggapan			
		STS	TS	S	SS
<b>A.</b>	<b>Mengetahui Adanya Undang-Undang dan Ketentuan Perpajakan</b>				
1	Saya mengetahui bahwa terdapat Undang-Undang yang mengatur ketentuan tentang perpajakan.				
<b>B.</b>	<b>Mengetahui Fungsi Pajak untuk Pembiayaan Negara</b>				
2	Pajak harus saya bayar karena pajak adalah kewajiban kita sebagai warga Negara.				
<b>C.</b>	<b>Memahami Bahwa Kewajiban Perpajakan Harus Dilaksanakan Sesuai dengan Ketentuan yang Berlaku</b>				
3	Saya memahami bahwa kewajiban perpajakan harus dilakukan sesuai dengan ketentuan yang berlaku.				
4	Penundaan pembayaran pajak dapat merugikan Negara.				
5	Membayar pajak tidak sesuai dengan jumlah yang seharusnya dibayar akan sangat merugikan Negara.				
<b>D.</b>	<b>Menghitung, Membayar, dan Melaporkan Pajak dengan Sukarela</b>				
6	Saya menghitung, membayar dan melaporkan pajak sukarela.				
<b>E.</b>	<b>Menghitung, Membayar, dan Melaporkan Pajak dengan Sukabener</b>				
7	Saya menghitung, membayar dan melaporkan pajak dengan benar.				

### 3. Kuesioner mengenai Sosialisasi Perpajakan

No.	Pernyataan	Tanggapan			
		STS	TS	S	SS
<b>A.</b>	<b>Penyuluhan</b>				
1	Setujukah Anda bahwa penyuluhan pajak merupakan sarana penyampaian informasi perpajakan kepada Wajib Pajak.				
<b>B.</b>	<b>Diskusi dengan Wajib Pajak dan Tokoh Masyarakat</b>				
2	Bentuk sosialisasi yang dilakukan oleh petugas atau aparat pajak melalui berbagai media, baik media elektronik maupun media massa bahkan sampai melakukan penyuluhan secara langsung ke tempat (daerah-daerah) tertentu yang dianggap potensi pajaknya tinggi dan membutuhkan informasi yang lengkap dan terjamin kebenarannya.				
<b>C.</b>	<b>Informasi dari Petugas ke Wajib Pajak</b>				
3	Petugas atau aparat pajak menawarkan kenyamanan pelayanan dalam memberikan informasi kepada Wajib Pajak dengan melengkapi penjelasan melalui brosur.				
<b>D.</b>	<b>Pemasangan <i>Billboard</i></b>				
4	Pemasangan <i>billboard</i> dan atau spanduk di pinggir jalan atau di tempat-tempat strategis lainnya yang berisi pesan singkat tentang perpajakan yang mudah dimengerti dan menarik sehingga mampu menyampaikan tujuannya dengan baik.				
<b>E.</b>	<b><i>Website Dirjen Pajak</i></b>				
5	Media sosialisasi dalam menyampaikan informasi saat dapat diakses internet setiap saat dengan cepat dan mudah serta informasi yang diberikan pun sangat lengkap, akurat, terjamin kebenarannya dan <i>up to date</i> .				

#### 4. Kuesioner mengenai Kepatuhan Wajib Pajak

No.	Pernyataan	Tanggapan			
		STS	TS	S	SS
<b>A.</b>	<b>Kepatuhan untuk Mendaftarkan Diri</b>				
1	Saya mendaftarkan diri sebagai Wajib Pajak untuk memiliki NPWP (Nomor Pokok Wajib Pajak).				
2	Saya mendaftarkan diri sebagai Wajib Pajak secara sukarela ke KPP (Kantor Pelayanan Pajak).				
<b>B.</b>	<b>Kepatuhan dalam Penghitungan dan Pembayaran Pajak Terutang</b>				
3	Saya selalu menghitung kewajiban angsuran pajak penghasilan saya.				
4	Saya selalu membayar kewajiban angsuran pajak penghasilan saya.				
5	Saya selalu menghitung pajak yang terutang dengan benar.				
<b>C.</b>	<b>Kepatuhan dalam Pembayaran Tunggakan Pajak</b>				
6	Saya selalu membayar kekurangan pajak yang ada sebelum dilakukan pemeriksaan.				
<b>D.</b>	<b>Kepatuhan untuk Menyertakan Kembali Surat Pemberitahuan</b>				
7	Saya selalu mengisi SPT saya sesuai dengan ketentuan perundang-undangan.				
8	Saya selalu melaporkan SPT saya.				
9	Saya menyampaikan SPT ke Kantor Pajak tepat waktu sebelum batas akhir.				

**TABULASI DATA**

No.	Penerapan <i>e-Filling System</i>																	Total
	X1.1	X1.2	X1.3	X1.4	X1.5	X1.6	X1.7	X1.8	X1.9	X1.10	X1.11	X1.12	X1.13	X1.14	X1.15	X1.16	X1.17	
1	4	4	4	4	3	3	3	3	3	3	2	3	3	3	4	4	4	57
2	3	2	3	3	3	4	4	3	4	3	4	4	3	4	3	3	3	56
3	4	3	4	3	3	3	3	3	4	3	3	3	3	3	4	3	3	55
4	3	3	4	4	4	4	3	3	3	2	3	3	3	4	4	4	3	57
5	2	3	3	3	3	4	4	3	3	3	4	4	3	4	3	3	3	55
6	4	4	4	3	3	3	3	3	3	3	3	3	3	3	3	4	4	56
7	4	3	3	2	3	4	4	3	3	3	3	4	3	3	3	4	3	55
8	3	4	3	4	4	3	3	3	3	3	3	3	3	3	3	3	3	54
9	3	3	3	4	3	3	3	3	3	3	4	3	3	3	4	4	3	55
10	3	3	3	3	3	3	3	3	3	2	2	3	3	3	3	3	3	49
11	4	3	4	3	3	4	3	3	3	3	4	3	3	4	2	3	4	56
12	4	4	4	4	3	4	3	4	4	3	4	4	3	3	4	4	4	63
13	3	3	3	4	3	4	3	3	4	3	4	4	3	4	4	4	4	60
14	3	4	3	4	3	4	3	3	4	3	4	4	3	4	4	4	4	61
15	4	4	2	3	3	4	3	3	3	3	3	4	3	4	4	4	4	58
16	2	3	4	3	3	3	3	3	4	4	3	4	3	4	4	4	4	58
17	4	3	4	3	3	3	3	3	4	4	3	3	3	3	4	4	4	58
18	1	1	1	1	1	2	2	2	1	1	1	1	1	1	1	1	1	20
19	3	4	3	3	3	4	2	3	3	2	2	3	3	3	4	3	3	51
20	3	2	2	3	3	3	3	3	3	2	3	3	4	3	3	4	3	50

21	3	3	3	4	3	3	3	4	3	2	3	3	3	3	4	4	4	55
22	4	3	3	3	3	3	3	3	3	3	3	3	3	3	3	3	3	52
23	3	3	3	3	3	3	3	3	3	3	3	3	3	3	3	3	3	51
24	4	4	3	3	3	3	3	4	4	3	3	3	3	3	4	4	4	58
25	3	4	4	3	3	3	3	4	2	2	3	3	3	3	3	3	3	52
26	4	4	4	4	4	4	4	4	4	4	4	4	4	4	4	4	4	68
27	3	3	3	3	3	3	3	3	3	3	3	3	3	3	3	3	3	51
28	3	3	3	3	3	3	4	4	4	4	3	3	3	4	3	3	3	56
29	3	4	3	4	4	3	3	3	3	3	3	3	3	3	3	3	3	54
30	3	3	3	4	3	3	3	3	3	3	4	3	3	3	4	4	3	55
31	3	3	3	3	3	3	3	3	3	2	2	3	3	3	3	3	3	49
32	4	3	4	3	3	4	3	3	3	3	4	3	3	4	2	3	4	56
33	4	4	4	4	3	4	3	4	4	3	4	4	3	3	4	4	4	63
34	4	4	4	3	3	3	3	3	3	3	3	3	3	3	3	4	4	56
35	4	3	3	2	3	4	4	3	3	3	3	4	3	3	3	4	3	55
36	3	4	3	4	4	3	3	3	3	3	3	3	3	3	3	3	3	54
37	4	3	3	3	3	3	3	3	3	3	3	3	3	3	3	3	3	52
38	3	3	3	3	3	3	3	3	3	3	3	3	3	3	3	3	3	51
39	4	4	3	3	3	3	3	4	4	3	3	3	3	3	4	4	4	58
40	3	3	3	3	3	3	3	3	3	3	4	4	4	3	3	4	4	56





37	3	3	3	3	3	3	3	21
38	4	4	4	4	4	3	3	26
39	3	4	3	2	2	3	3	20
40	3	3	3	3	3	3	3	21

No.	Sosialisasi Perpajakan					Total
	M.1	M.2	M.3	M.4	M.5	
1	4	4	4	4	3	19
2	4	4	4	4	4	20
3	3	3	3	2	2	13
4	3	3	3	2	2	13
5	3	3	3	2	2	13
6	3	3	3	3	3	15
7	4	3	3	3	3	16
8	3	3	3	3	2	14
9	3	3	3	3	2	14
10	3	3	3	2	2	13
11	3	3	2	2	2	12
12	4	4	3	3	3	17
13	3	4	3	3	2	15
14	3	3	3	2	2	13
15	3	3	3	2	2	13
16	3	4	3	3	2	15
17	3	3	3	2	2	13
18	3	2	2	2	2	11
19	4	4	4	3	3	18
20	3	3	2	2	2	12
21	3	3	3	2	2	13
22	3	3	3	2	2	13
23	3	3	3	3	3	15
24	4	3	3	3	3	16
25	4	4	3	3	3	17
26	4	4	4	4	4	20
27	3	3	2	2	2	12
28	4	3	3	3	3	16
29	3	3	3	3	2	14
30	3	3	3	3	2	14

31	3	3	3	2	2	13
32	3	3	3	3	2	14
33	3	3	3	2	2	13
34	3	3	3	2	2	13
35	3	3	3	2	2	13
36	4	3	3	3	3	16
37	3	3	3	3	2	14
38	3	3	3	3	2	14
39	3	3	3	2	2	13
40	3	3	2	2	2	12

No.	Kepatuhan Wajib Pajak									Total
	Y.1	Y.2	Y.3	Y.4	Y.5	Y.6	Y.7	Y.8	Y.9	
1	3	3	3	4	4	4	4	4	4	33
2	4	4	4	4	4	4	4	4	4	36
3	4	3	3	3	3	2	3	3	3	27
4	3	3	3	4	2	3	3	3	3	27
5	3	3	3	3	3	3	4	3	3	28
6	4	4	3	3	3	3	3	3	3	29
7	4	4	3	3	3	4	3	3	3	30
8	3	3	3	3	3	3	4	3	3	28
9	4	3	3	3	3	3	3	3	3	28
10	3	3	3	3	3	3	3	3	3	27
11	3	2	3	3	3	3	3	3	3	26
12	4	3	3	4	3	3	4	4	3	31
13	3	3	3	4	3	3	3	3	4	29
14	3	3	3	3	3	3	3	3	3	27
15	3	3	3	3	3	3	3	3	3	27
16	4	3	3	4	3	3	3	3	3	29
17	3	3	3	3	3	3	3	3	3	27
18	1	1	3	3	2	1	1	1	1	14
19	4	2	3	4	3	4	4	4	4	32
20	3	2	3	3	3	2	3	3	2	24
21	3	3	3	3	3	3	3	3	3	27
22	3	3	3	3	3	3	3	3	3	27
23	3	3	3	3	3	3	3	3	3	27
24	4	3	3	3	3	3	3	4	4	30

25	4	4	3	3	3	3	3	4	4	31
26	4	4	4	4	4	4	4	4	2	34
27	3	3	3	3	3	3	3	3	2	26
28	4	4	4	4	3	3	3	3	2	30
29	3	3	3	3	3	3	4	3	3	28
30	4	3	3	3	3	3	3	3	3	28
31	3	3	3	3	3	3	3	3	3	27
32	3	2	3	3	3	2	3	3	2	24
33	3	3	3	3	3	3	3	3	3	27
34	3	3	3	3	3	3	3	3	3	27
35	3	3	3	3	3	3	3	3	3	27
36	4	3	3	3	3	3	3	4	4	30
37	3	3	3	3	3	3	4	3	3	28
38	4	3	3	3	3	3	3	3	3	28
39	3	3	3	3	3	3	3	3	3	27
40	3	2	3	3	3	2	3	3	2	24

## STATISTIK DESKRIPTIF

### A. Statistik Deskriptif Variabel

#### Descriptive Statistics

	N	Minimu m	Maximu m	Mean	Std. Deviation
X1	40	20,00	68,00	54,6500	6,84836
X2	40	7,00	28,00	21,9500	3,60875
M	40	11,00	20,00	14,3500	2,17857
Y	40	14,00	36,00	27,9000	3,37259
Valid N (listwise)	40				

### B. Statistik Deskriptif Pernyataan

#### 1. Deskriptif Variabel Penerapan *e-Filling System*

##### X1.1

	Frequency	Percent	Valid Percent	Cumulative Percent
Valid 1,00	1	2,5	2,5	2,5
2,00	1	2,5	2,5	5,0
3,00	22	55,0	55,0	60,0
4,00	16	40,0	40,0	100,0
Total	40	100,0	100,0	

##### X1.2

	Frequency	Percent	Valid Percent	Cumulative Percent
Valid 1,00	1	2,5	2,5	2,5
2,00	2	5,0	5,0	7,5
3,00	22	55,0	55,0	62,5
4,00	15	37,5	37,5	100,0
Total	40	100,0	100,0	

##### X1.3

	Frequency	Percent	Valid Percent	Cumulative Percent
Valid 1,00	1	2,5	2,5	2,5
2,00	2	5,0	5,0	7,5

	3,00	24	60,0	60,0	67,5
	4,00	13	32,5	32,5	100,0
	Total	40	100,0	100,0	

**X1.4**

	Frequency	Percent	Valid Percent	Cumulative Percent
Valid 1,00	1	2,5	2,5	2,5
3,00	28	70,0	70,0	72,5
4,00	11	27,5	27,5	100,0
Total	40	100,0	100,0	

**X1.5**

	Frequency	Percent	Valid Percent	Cumulative Percent
Valid 1,00	1	2,5	2,5	2,5
3,00	34	85,0	85,0	87,5
4,00	5	12,5	12,5	100,0
Total	40	100,0	100,0	

**X1.6**

	Frequency	Percent	Valid Percent	Cumulative Percent
Valid 2,00	1	2,5	2,5	2,5
3,00	27	67,5	67,5	70,0
4,00	12	30,0	30,0	100,0
Total	40	100,0	100,0	

**X1.7**

	Frequency	Percent	Valid Percent	Cumulative Percent
Valid 2,00	1	2,5	2,5	2,5
3,00	33	82,5	82,5	85,0
4,00	6	15,0	15,0	100,0
Total	40	100,0	100,0	

**X1.8**

	Frequency	Percent	Valid Percent	Cumulative Percent
Valid 2,00	1	2,5	2,5	2,5
3,00	31	77,5	77,5	80,0

4,00	8	20,0	20,0	100,0
Total	40	100,0	100,0	

**X1.9**

	Frequency	Percent	Valid Percent	Cumulative Percent
Valid 1,00	1	2,5	2,5	2,5
2,00	1	2,5	2,5	5,0
3,00	26	65,0	65,0	70,0
4,00	12	30,0	30,0	100,0
Total	40	100,0	100,0	

**X1.10**

	Frequency	Percent	Valid Percent	Cumulative Percent
Valid 1,00	1	2,5	2,5	2,5
2,00	5	12,5	12,5	15,0
3,00	30	75,0	75,0	90,0
4,00	4	10,0	10,0	100,0
Total	40	100,0	100,0	

**X1.11**

	Frequency	Percent	Valid Percent	Cumulative Percent
Valid 1,00	1	2,5	2,5	2,5
2,00	3	7,5	7,5	10,0
3,00	24	60,0	60,0	70,0
4,00	12	30,0	30,0	100,0
Total	40	100,0	100,0	

**X1.12**

	Frequency	Percent	Valid Percent	Cumulative Percent
Valid 1,00	1	2,5	2,5	2,5
3,00	28	70,0	70,0	72,5
4,00	11	27,5	27,5	100,0
Total	40	100,0	100,0	

**X1.13**

	Frequency	Percent	Valid Percent	Cumulative Percent
Valid 1,00	1	2,5	2,5	2,5
3,00	36	90,0	90,0	92,5
4,00	3	7,5	7,5	100,0
Total	40	100,0	100,0	

**X1.14**

	Frequency	Percent	Valid Percent	Cumulative Percent
Valid 1,00	1	2,5	2,5	2,5
3,00	29	72,5	72,5	75,0
4,00	10	25,0	25,0	100,0
Total	40	100,0	100,0	

**X1.15**

	Frequency	Percent	Valid Percent	Cumulative Percent
Valid 1,00	1	2,5	2,5	2,5
3,00	23	57,5	57,5	60,0
4,00	16	40,0	40,0	100,0
Total	40	100,0	100,0	

**X1.16**

	Frequency	Percent	Valid Percent	Cumulative Percent
Valid 1,00	1	2,5	2,5	2,5
3,00	18	45,0	45,0	47,5
4,00	21	52,5	52,5	100,0
Total	40	100,0	100,0	

**X1.17**

	Frequency	Percent	Valid Percent	Cumulative Percent
Valid 1,00	1	2,5	2,5	2,5
3,00	23	57,5	57,5	60,0
4,00	16	40,0	40,0	100,0
Total	40	100,0	100,0	

## 2. Deskriptif Variabel *Taxpayer Awareness*

### X2.1

	Frequency	Percent	Valid Percent	Cumulative Percent
Valid 1,00	1	2,5	2,5	2,5
3,00	32	80,0	80,0	82,5
4,00	7	17,5	17,5	100,0
Total	40	100,0	100,0	

### X2.2

	Frequency	Percent	Valid Percent	Cumulative Percent
Valid 1,00	1	2,5	2,5	2,5
3,00	18	45,0	45,0	47,5
4,00	21	52,5	52,5	100,0
Total	40	100,0	100,0	

### X2.3

	Frequency	Percent	Valid Percent	Cumulative Percent
Valid 1,00	1	2,5	2,5	2,5
3,00	29	72,5	72,5	75,0
4,00	10	25,0	25,0	100,0
Total	40	100,0	100,0	

### X2.4

	Frequency	Percent	Valid Percent	Cumulative Percent
Valid 1,00	1	2,5	2,5	2,5
2,00	6	15,0	15,0	17,5
3,00	22	55,0	55,0	72,5
4,00	11	27,5	27,5	100,0
Total	40	100,0	100,0	

### X2.5

	Frequency	Percent	Valid Percent	Cumulative Percent
Valid 1,00	1	2,5	2,5	2,5
2,00	5	12,5	12,5	15,0
3,00	26	65,0	65,0	80,0
4,00	8	20,0	20,0	100,0



Total	40	100,0	100,0
-------	----	-------	-------

**X2.6**

	Frequency	Percent	Valid Percent	Cumulative Percent
Valid 1,00	1	2,5	2,5	2,5
2,00	5	12,5	12,5	15,0
3,00	29	72,5	72,5	87,5
4,00	5	12,5	12,5	100,0
Total	40	100,0	100,0	

**X2.7**

	Frequency	Percent	Valid Percent	Cumulative Percent
Valid 1,00	1	2,5	2,5	2,5
2,00	1	2,5	2,5	5,0
3,00	31	77,5	77,5	82,5
4,00	7	17,5	17,5	100,0
Total	40	100,0	100,0	

**3. Deskriptif Variabel Sosialisasi Perpajakan****M1**

	Frequency	Percent	Valid Percent	Cumulative Percent
Valid 3,00	30	75,0	75,0	75,0
4,00	10	25,0	25,0	100,0
Total	40	100,0	100,0	

**M2**

	Frequency	Percent	Valid Percent	Cumulative Percent
Valid 2,00	1	2,5	2,5	2,5
3,00	31	77,5	77,5	80,0
4,00	8	20,0	20,0	100,0
Total	40	100,0	100,0	

**M3**

	Frequency	Percent	Valid Percent	Cumulative Percent
Valid 2,00	5	12,5	12,5	12,5

3,00	31	77,5	77,5	90,0
4,00	4	10,0	10,0	100,0
Total	40	100,0	100,0	

**M4**

	Frequency	Percent	Valid Percent	Cumulative Percent
Valid 2,00	19	47,5	47,5	47,5
3,00	18	45,0	45,0	92,5
4,00	3	7,5	7,5	100,0
Total	40	100,0	100,0	

**M5**

	Frequency	Percent	Valid Percent	Cumulative Percent
Valid 2,00	26	65,0	65,0	65,0
3,00	12	30,0	30,0	95,0
4,00	2	5,0	5,0	100,0
Total	40	100,0	100,0	

**4. Deskriptif Variabel Kepatuhan Wajib Pajak****Y1**

	Frequency	Percent	Valid Percent	Cumulative Percent
Valid 2.00	1	2.5	2.5	2.5
3.00	24	60.0	60.0	62.5
4.00	15	37.5	37.5	100.0
Total	40	100.0	100.0	

**M A K A S S A R****Y2**

	Frequency	Percent	Valid Percent	Cumulative Percent
Valid 2.00	5	12.5	12.5	12.5
3.00	29	72.5	72.5	85.0
4.00	6	15.0	15.0	100.0
Total	40	100.0	100.0	

**Y3**

	Frequency	Percent	Valid Percent	Cumulative Percent
Valid 2.00	1	2.5	2.5	2.5
3.00	36	90.0	90.0	92.5
4.00	3	7.5	7.5	100.0
Total	40	100.0	100.0	

**Y4**

	Frequency	Percent	Valid Percent	Cumulative Percent
Valid 2.00	1	2.5	2.5	2.5
3.00	33	82.5	82.5	85.0
4.00	6	15.0	15.0	100.0
Total	40	100.0	100.0	

**Y5**

	Frequency	Percent	Valid Percent	Cumulative Percent
Valid 2.00	1	2.5	2.5	2.5
3.00	36	90.0	90.0	92.5
4.00	3	7.5	7.5	100.0
Total	40	100.0	100.0	

**Y6**

	Frequency	Percent	Valid Percent	Cumulative Percent
Valid 1.00	1	2.5	2.5	2.5
2.00	4	10.0	10.0	12.5
3.00	30	75.0	75.0	87.5
4.00	5	12.5	12.5	100.0
Total	40	100.0	100.0	

**Y7**

	Frequency	Percent	Valid Percent	Cumulative Percent
Valid 1.00	1	2.5	2.5	2.5
3.00	32	80.0	80.0	82.5
4.00	7	17.5	17.5	100.0
Total	40	100.0	100.0	

**Y8**

	Frequency	Percent	Valid Percent	Cumulative Percent
Valid 1.00	1	2.5	2.5	2.5
3.00	31	77.5	77.5	80.0
4.00	8	20.0	20.0	100.0
Total	40	100.0	100.0	

**Y9**

	Frequency	Percent	Valid Percent	Cumulative Percent
Valid 1.00	1	2.5	2.5	2.5
2.00	5	12.5	12.5	15.0
3.00	27	67.5	67.5	82.5
4.00	7	17.5	17.5	100.0
Total	40	100.0	100.0	

## UJI KUALITAS DATA

### A. Uji Validitas

#### 1. Variabel Penerapan e-Filling System

	X1.1	X1.2	X1.3	X1.4	X1.5	X1.6	X1.7	X1.8	X1.9	X1.10	X1.11	X1.12
X1.1 Pearson Correlation	1	,543**	,538**	,276	,332*	,342*	,230	,414**	,446**	,408**	,389*	,342*
Sig. (2-tailed)		,000	,000	,084	,037	,031	,154	,008	,004	,009	,013	,000
N	40	40	40	40	40	40	40	40	40	40	40	40
X1.2 Pearson Correlation	,543**	1	,488**	,558**	,571**	,222	,058	,514**	,337*	,384*	,228	,363*
Sig. (2-tailed)	,000		,001	,000	,000	,168	,720	,001	,034	,014	,157	,000
N	40	40	40	40	40	40	40	40	40	40	40	40
X1.3 Pearson Correlation	,538**	,488**	1	,335*	,436**	,348*	,180	,385*	,437**	,521**	,427**	,335*
Sig. (2-tailed)	,000	,001		,034	,005	,028	,266	,014	,005	,001	,006	,000
N	40	40	40	40	40	40	40	40	40	40	40	40
X1.4 Pearson Correlation	,276	,558**	,335*	1	,686**	,398*	,206	,441**	,500**	,363*	,621**	,538**
Sig. (2-tailed)	,084	,000	,034		,000	,011	,202	,004	,001	,021	,000	,000
N	40	40	40	40	40	40	40	40	40	40	40	40
X1.5 Pearson Correlation	,332*	,571**	,436**	,686**	1	,339*	,351*	,300	,377*	,493**	,358*	,400*
Sig. (2-tailed)	,037	,000	,005	,000		,032	,026	,060	,016	,001	,023	,000
N	40	40	40	40	40	40	40	40	40	40	40	40
X1.6 Pearson Correlation	,342*	,222	,348*	,398*	,339*	1	,455**	,236	,452**	,339*	,682**	,663**
Sig. (2-tailed)	,031	,168	,028	,011	,032		,003	,143	,003	,032	,000	,000
N	40	40	40	40	40	40	40	40	40	40	40	40
X1.7 Pearson Correlation	,230	,058	,180	,206	,351*	,455**	1	,302	,397*	,485**	,388*	,538**
Sig. (2-tailed)	,154	,720	,266	,202	,026	,003		,058	,011	,002	,013	,000
N	40	40	40	40	40	40	40	40	40	40	40	40
X1.8 Pearson Correlation	,414**	,514**	,385*	,441**	,300	,236	,302	1	,503**	,253	,321*	,342*



X1	Pearson Correlation	,643**	,639**	,653**	,715**	,656**	,643**	,479**	,591**	,786**	,713**	,735**	,78
	Sig. (2-tailed)	,000	,000	,000	,000	,000	,000	,002	,000	,000	,000	,000	,0
	N	40	40	40	40	40	40	40	40	40	40	40	

\*\* . Correlation is significant at the 0.01 level (2-tailed).

\* . Correlation is significant at the 0.05 level (2-tailed)

## 2. Variabel Taxpayer Awareness

### Correlations

	X2.1	X2.2	X2.3	X2.4	X2.5	X2.6	X2.7	X2
X2.1 Pearson Correlation	1	,670**	,705**	,656**	,669**	,604**	,593**	,816**
Sig. (2-tailed)		,000	,000	,000	,000	,000	,000	,000
N	40	40	40	40	40	40	40	40
X2.2 Pearson Correlation	,670**	1	,654**	,526**	,518**	,534**	,595**	,754**
Sig. (2-tailed)	,000		,000	,000	,001	,000	,000	,000
N	40	40	40	40	40	40	40	40
X2.3 Pearson Correlation	,705**	,654**	1	,773**	,813**	,716**	,850**	,874**
Sig. (2-tailed)	,000	,000		,000	,000	,000	,000	,000
N	40	40	40	40	40	40	40	40
X2.4 Pearson Correlation	,656**	,526**	,773**	1	,848**	,597**	,689**	,829**
Sig. (2-tailed)	,000	,000	,000		,000	,000	,000	,000
N	40	40	40	40	40	40	40	40
X2.5 Pearson Correlation	,669**	,518**	,813**	,848**	1	,654**	,706**	,841**
Sig. (2-tailed)	,000	,001	,000	,000		,000	,000	,000
N	40	40	40	40	40	40	40	40
X2.6 Pearson Correlation	,604**	,534**	,716**	,597**	,654**	1	,803**	,820**
Sig. (2-tailed)	,000	,000	,000	,000	,000		,000	,000
N	40	40	40	40	40	40	40	40
X2.7 Pearson Correlation	,593**	,595**	,850**	,689**	,706**	,803**	1	,823**
Sig. (2-tailed)	,000	,000	,000	,000	,000	,000		,000
N	40	40	40	40	40	40	40	40
X2 Pearson Correlation	,816**	,754**	,874**	,829**	,841**	,820**	,823**	1
Sig. (2-tailed)	,000	,000	,000	,000	,000	,000	,000	
N	40	40	40	40	40	40	40	40

\*\* . Correlation is significant at the 0.01 level (2-tailed).





Y2	Pearson Correlation	,603**	1	,604**	,344*	,451**	,672**	,363*	,439**	,453**	,718**
	Sig. (2-tailed)	,000		,000	,030	,003	,000	,021	,005	,003	,000
	N	40	40	40	40	40	40	40	40	40	40
Y3	Pearson Correlation	,502**	,604**	1	,552**	,744**	,569**	,590**	,562**	,253	,726**
	Sig. (2-tailed)	,001	,000		,000	,000	,000	,000	,000	,115	,000
	N	40	40	40	40	40	40	40	40	40	40
Y4	Pearson Correlation	,386*	,344*	,552**	1	,752**	,564**	,661**	,624**	,396*	,724**
	Sig. (2-tailed)	,014	,030	,000		,000	,000	,000	,000	,011	,000
	N	40	40	40	40	40	40	40	40	40	40
Y5	Pearson Correlation	,350*	,451**	,744**	,752**	1	,710**	,747**	,714**	,380*	,798**
	Sig. (2-tailed)	,027	,003	,000	,000		,000	,000	,000	,016	,000
	N	40	40	40	40	40	40	40	40	40	40
Y6	Pearson Correlation	,446**	,672**	,569**	,564**	,710**	1	,700**	,679**	,625**	,869**
	Sig. (2-tailed)	,004	,000	,000	,000	,000		,000	,000	,000	,000
	N	40	40	40	40	40	40	40	40	40	40
Y7	Pearson Correlation	,396*	,363*	,590**	,661**	,747**	,700**	1	,769**	,466**	,803**
	Sig. (2-tailed)	,011	,021	,000	,000	,000	,000		,000	,002	,000
	N	40	40	40	40	40	40	40	40	40	40
Y8	Pearson Correlation	,622**	,439**	,562**	,624**	,714**	,679**	,769**	1	,675**	,878**
	Sig. (2-tailed)	,000	,005	,000	,000	,000	,000	,000		,000	,000
	N	40	40	40	40	40	40	40	40	40	40
Y9	Pearson Correlation	,450**	,453**	,253	,396*	,380*	,625**	,466**	,675**	1	,724**
	Sig. (2-tailed)	,004	,003	,115	,011	,016	,000	,002	,000		,000
	N	40	40	40	40	40	40	40	40	40	40
Y	Pearson Correlation	,690**	,718**	,726**	,724**	,798**	,869**	,803**	,878**	,724**	1
	Sig. (2-tailed)	,000	,000	,000	,000	,000	,000	,000	,000	,000	
	N	40	40	40	40	40	40	40	40	40	40

\*\* . Correlation is significant at the 0.01 level (2-tailed).

\* . Correlation is significant at the 0.05 level (2-tailed).

## B. Uji Reliabilitas

### 1. Variabel Penerapan *e-Filling System*

#### Reliability Statistics

Cronbach's Alpha	N of Items
,934	17

### 2. Variabel *Taxpayer Awareness*

#### Reliability Statistics

Cronbach's Alpha	N of Items
,932	7

### 3. Variabel Sosialisasi Perpajakan

#### Reliability Statistics

Cronbach's Alpha	N of Items
,890	5

### 4. Variabel Kepatuhan Wajib Pajak

#### Reliability Statistics

Cronbach's Alpha	N of Items
,906	9

## UJI ASUMSI KLASIK

### A. Uji Normalitas

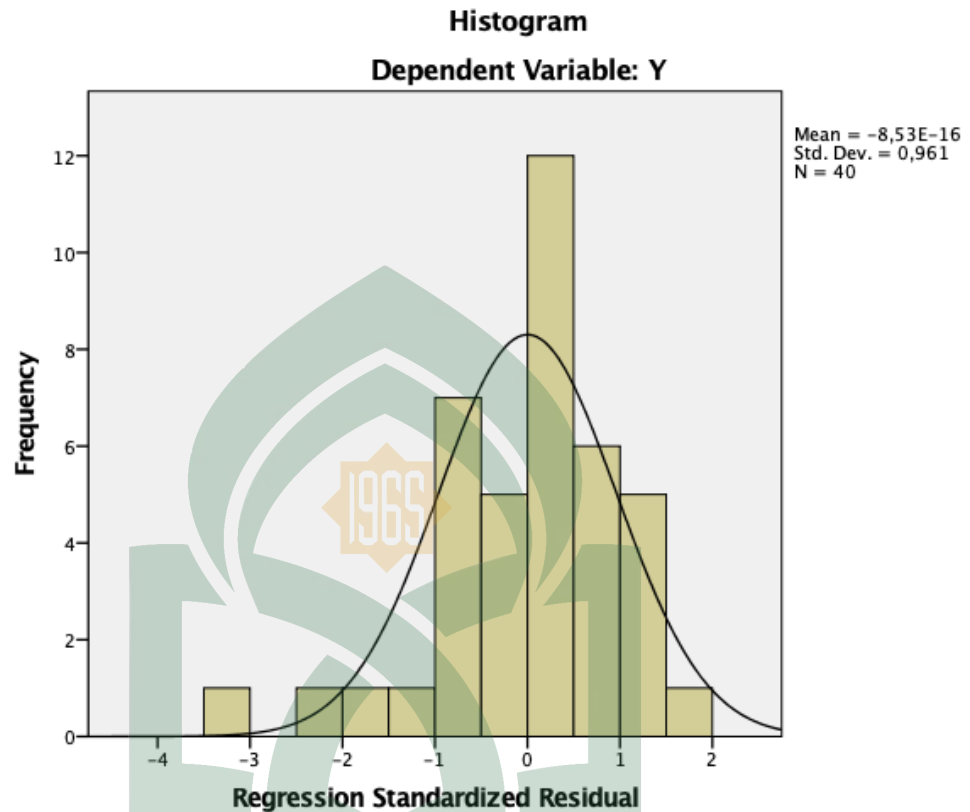

### One-Sample Kolmogorov-Smirnov Test

		Unstandardized Residual
N		40
Normal Parameters <sup>a,b</sup>	Mean	,0000000
	Std. Deviation	1,13846555
	Most Extreme Differences	
	Absolute	,120
	Positive	,058
	Negative	-,120
Kolmogorov-Smirnov Z		,761
Asymp. Sig. (2-tailed)		,609

a. Test distribution is Normal.

b. Calculated from data.

**GLESJER  
Coefficients<sup>a</sup>**

Model		Unstandardized Coefficients		Standardized Coefficients	t	Sig.
		B	Std. Error	Beta		
1	(Constant)	1,631	1,032		1,580	,123
	X1	-,019	,022	-,171	-,868	,391
	X2	-,074	,048	-,352	-1,521	,137
	M	,129	,067	,374	1,935	,061

a. Dependent Variable: AbsRes

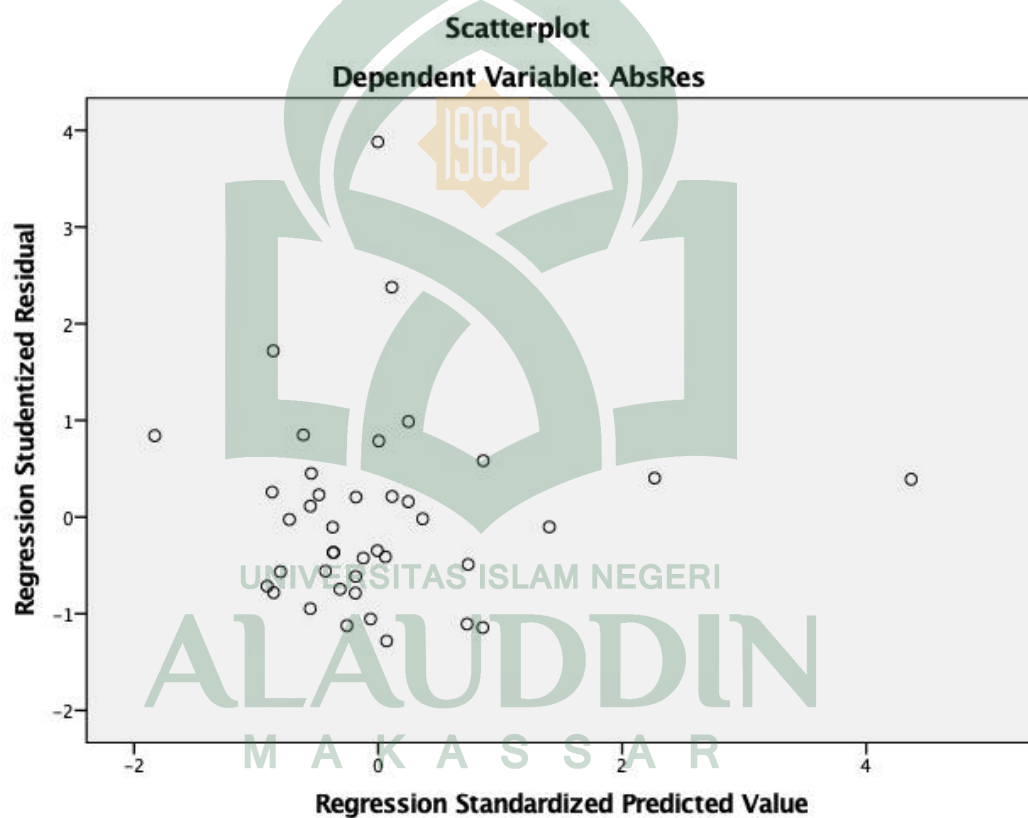

## UJI HIPOTESIS

### A. Analisis Regresi Linear Berganda

#### Model Summary

Model	R	R Square	Adjusted R Square	Std. Error of the Estimate
1	,820 <sup>a</sup>	,673	,655	1,97965

a. Predictors: (Constant), X1, X2

#### ANOVA<sup>a</sup>

Model		Sum of Squares	df	Mean Square	F	Sig.
1	Regression	298,597	2	149,298	38,096	,000 <sup>b</sup>
	Residual	145,003	37	3,919		
	Total	443,600	39			

a. Dependent Variable: Y

b. Predictors: (Constant), X1, X2

#### Coefficients<sup>a</sup>

Model		Unstandardized Coefficients		Standardized Coefficients	T	Sig.
		B	Std. Error	Beta		
1	(Constant)	7,606	2,584		2,944	,006
	X1	,146	,060	,297	2,448	,019
	X2	,560	,113	,599	4,935	,000

a. Dependent Variable: Y

## B. Analisis Regresi Moderasi dengan Pendekatan Selisih Nilai Mutlak

### Model Summary

Model	R	R Square	Adjusted R Square	Std. Error of the Estimate
1	,962 <sup>a</sup>	,925	,913	,99205

a. Predictors: (Constant), MODERAT2, X1, M, X2, MODERAT1

### ANOVA<sup>a</sup>

Model	Sum of Squares	df	Mean Square	F	Sig.
1 Regression	410,139	5	82,028	83,348	,000 <sup>b</sup>
Residual	33,461	34	,984		
Total	443,600	39			

a. Dependent Variable: Y

b. Predictors: (Constant), MODERAT2, X1, M, X2, MODERAT1

### Coefficients<sup>a</sup>

Model		Unstandardized Coefficients		Standardized Coefficients	t	Sig.
		B	Std. Error	Beta		
1	(Constant)	-25,014	6,655		-3,759	,001
	X1	,669	,134	1,359	4,979	,000
	X2	,046	,174	,049	,262	,795
	M	3,121	,546	2,016	5,717	,000
	MODERAT1	-,040	,010	-2,090	-4,001	,000
	MODERAT2	,006	,011	,170	,598	,554

a. Dependent Variable: Y

## RIWAYAT HIDUP



Andi Lia Pramudya di lahirkan di Sengkang, Kabupaten Wajo, Provinsi Sulawesi Selatan pada tanggal 15 Juli 1996. Penulis merupakan anak pertama dari dua bersaudara, buah hati dari Ayahanda Andi Abidin dan Ibunda Herlina Hasyim. Penulis

memulai pendidikan dasar di SDN Cendrawasih I Makassar, tamat pada tahun 2008. Penulis melanjutkan pendidikan menengah pertama di SMPN 3 Makassar tamat pada tahun 2011, penulis melanjutkan pendidikan menengah atas di SMAN 11 Makassar, tamat pada tahun 2014, kemudian penulis melanjutkan pendidikan kejenjang lebih tinggi yaitu di Universitas Negeri Alauddin Makassar di Fakultas Ekonomi dan Bisnis Islam, Jurusan Akuntansi.

### Contact Person:

Email : [prmdya@gmail.com](mailto:prmdya@gmail.com)

No. Hp: 085-343-969-499

UNIVERSITAS ISLAM NEGERI

ALAUDDIN

M A K A S S A R