

**STRATEGI KOMUNIKASI INTERPERSONAL PENDIDIK DAN
PESERTA DIDIK DALAM PROSES BELAJAR DI SMP LUAR
BIASA YAYASAN PEMBINAAN ANAK CACAT (YPAC)
DI MAKASSAR**



UNIVERSITAS ISLAM NEGERI
ALAUDDIN
MAKASSAR

Skripsi

Diajukan untuk Memenuhi Salah Satu Syarat Meraih Gelar
Sarjana Sosial (S.Sos) Jurusan Ilmu Komunikasi
pada Fakultas Dakwah dan Komunikasi
UIN Alauddin Makassar

Oleh:

INDASARI
50700112157

**FAKULTAS DAKWAH DAN KOMUNIKASI
UIN ALAUDDIN MAKASSAR
2016**

PERNYATAAN KEASLIAN SKRIPSI

Mahasiswi yang bertanda tangan di bawah ini:

Nama : Indasari
NIM : 50700112157
Tempat/Tanggal Lahir : Makassar, 27 November 1994
Jurusan/Prodi : Ilmu Komunikasi
Fakultas/Program : Dakwah dan Komunikasi/S1
Alamat : Jl. Suling 2 No.190 Blok 10 Perumnas Antang
Judul : Strategi Komunikasi Interpersonal Pendidik
dan Peserta Didik dalam Proses Belajar Di SMP
Luar Biasa Yayasan Pembinaan Anak Cacat
(YPAC) di Makassar

Menyatakan dengan sesungguhnya dan penuh kesadaran bahwa skripsi ini benar adalah hasil karya sendiri. Jika dikemudian hari terbukti merupakan hasil duplikat, tiruan, plagiat, atau dibuat orang lain secara keseluruhan. Maka skripsi dan gelar yang diperoleh karenanya batal demi hukum.

Makassar, Juni 2016

Penyusun

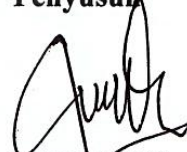

INDASARI

NIM: 50700112157

PENGESAHAN SKRIPSI

Skripsi yang berjudul, “Strategi Komunikasi Interpersonal Pendidik dan Peserta Didik dalam Proses Belajar di SMP Luar Biasa Yayasan Pembinaan Anak Cacat (YPAC) di Makassar”, yang disusun oleh Indasari, NIM: 50700112157, mahasiswa jurusan Ilmu Komunikasi Fakultas Dakwah dan Komunikasi UIN Alauddin Makassar, telah diuji dan dipertahankan dalam sidang munaqasyah yang diselenggarakan pada hari Senin, tanggal 27 Juni 2016, dinyatakan dapat diterima sebagai salah satu syarat untuk memperoleh gelar Sarjana Sosial dalam Ilmu Komunikasi.

Makassar, 27 Juni 2016

Shafar, 1437 H

DEWAN PENGUJI:

Ketua	: Dr. Misbahuddin, M.Ag.	(.....)
Sekretaris	: Haidir Fitra Siagian, S.Sos., M.Si., Ph.D.	(.....)
Munaqisy I	: Dra. Audah Mannan, M.Ag.	(.....)
Munaqisy II	: Muliadi, S.Ag., M.Sos.I.	(.....)
Pembimbing I	: Ramsiah Tasruddin, S.Ag., M.Si.	(.....)
Pembimbing II	: St. Rahmatiah, S.Ag., M.Sos.I.	(.....)

Diketahui oleh:

Dekan Fakultas Dakwah dan Komunikasi

UIN Alauddin Makassar,

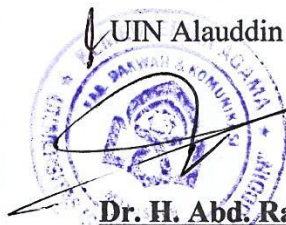

Dr. H. Abd. Rasyid Masri, S.Ag., M.Pd., M.Si., M.M.

NIP: 19690827 199603 1 004

KATA PENGANTAR

بِسْمِ اللَّهِ الرَّحْمَنِ الرَّحِيمِ

Assalamu Alaikum Warahmatullahi Wabarakatuh.

إِنَّ الْحَمْدَ لِلَّهِ نَحْمَدُهُ وَنَسْتَعِينُهُ وَنَسْتَغْفِرُهُ، وَنَعُوذُ بِاللَّهِ مِنْ شُرُورِ أَنْفُسِنَا وَمِنْ سَيِّئَاتِ أَعْمَالِنَا، مَنْ يَهْدِ اللَّهُ فَلَا مُضِلَّ لَهُ وَمَنْ يَضِلَّ فَلَا هَادِيَ لَهُ. أَشْهَدُ أَنَّ لَا إِلَهَ إِلَّا اللَّهُ وَحْدَهُ لَا شَرِيكَ لَهُ وَأَشْهَدُ أَنَّ مُحَمَّدًا عَبْدُهُ وَرَسُولُهُ.

Puji syukur kepada Tuhan Semesta Alam, Allah Swt atas limpahan rahmat, hidayah dan karunia-Nya, sehingga peneliti berhasil menyelesaikan skripsi dengan judul Strategi Komunikasi Interpersonal Pendidik dan Peserta Didik dalam Proses Belajar di SMP Luar Biasa Yayasan Pembinaan Anak Cacat (YPAC) di Makassar. Shalawat dan taslim semoga selalu tercurah kepada suri tauladan kita pada segala aspek kehidupan yakni Rasulullah Muhammad Saw.

Skripsi ini diajukan kepada Fakultas Dakwah dan Komunikasi Universitas Islam Negeri Alauddin Makassar, sebagai salah satu syarat untuk memperoleh gelar kesarjanaan S1 (Strata 1). Di dalam proses penyusunan skripsi ini, penulis mendapatkan bimbingan dan motivasi dari berbagai pihak, baik secara moral maupun material. Oleh karena itu, dengan tulus penulis mengucapkan terima kasih kepada:

1. Prof. Dr. Musafir Pababbari, M.Si selaku Rektor UIN Alauddin Makassar, serta Wakil Rektor I Prof. Dr. H. Mardan, M.Ag Wakil Rektor II Prof. Dr. H. Lomba Sultan, M.Ag dan Wakil Rektor III Dra. Hj. Aisyah Kara Ph.D UIN Alauddin Makassar.
2. Dr. H. Abd. Rasyid Masri, S.Ag., M.Pd., M.Si., M.M selaku Dekan Fakultas Dakwah dan Komunikasi UIN Alauddin Makassar, serta Wakil Dekan I Dr.

Misbahuddin, M.Ag Wakil Dekan II Dr. H. Mahmuddin, M.Ag dan Wakil Dekan III Dr. Nursyamsiah, M.Pd.I yang telah memberikan kesempatan kepada penulis untuk menimba ilmu di Fakultas Dakwah dan Komunikasi.

3. Ramsiah Tasruddin, S.Ag., M.Si dan Haidir Fitra Siagian, S.Sos., M.Si., Ph.D selaku Ketua dan Sekretaris Jurusan Ilmu Komunikasi, dengan segenap rasa tulus memberikan kontribusi selama penulis menempuh kuliah berupa ilmu, motivasi, serta tak lupa penulis menghanturkan terimah kasih kepada Muhammad Rusli, S.Ag., M.Fil.I selaku staf Jurusan Ilmu Komunikasi.
4. Ramsiah Tasruddin, S.Ag., M.Si dan St. Rahmatiah, S.Ag., M.Sos.I selaku pembimbing I dan II yang telah meluangkan waktu dan memberikan arahan dalam membimbing dan mengarahkan sehingga skripsi ini dapat terselesaikan seperti saat ini.
5. Dra. Audah Mannan, M.Ag dan Muliadi, S.Ag., M.Sos.I selaku munaqisy I dan munaqisy II, yang telah mengoreksi dan memberikan saran-saran dalam penyusunan skripsi ini.
6. Segenap Dosen, Tata Usaha serta Perpustakaan Fakultas Dakwah dan Komunikasi tak lupa peneliti hanturkan terima kasih atas ilmu, bimbingan, arahan, motivasi, serta nasehatnya selama peneliti menempuh pendidikan di jurusan Ilmu Komunikasi.
7. Ucapan terimah kasih kepada Mukhlis, S.Pd selaku pimpinan dan pembina SMP Luar Biasa Yayasan Pembinaan Anak Cacat Makassar beserta tenaga pendidik yang telah memberikan informasi kepada penulis selama penulisan skripsi ini.

8. Rekan-rekan seperjuangan, mahasiswa(i) angkatan 2012 Jurusan Ilmu Komunikasi, Fakultas Dakwah dan Komunikasi, yang telah bersama dengan penulis dalam berjuang menyelesaikan kuliah.
9. Kedua orang tua peneliti Ayahanda Muh. Natsir dan Ibunda Dra. Saida Mulbi yang telah memberikan dukungan baik berupa dukungan moral, maupun dukungan materil, sehingga peneliti dapat menyelesaikan studinya.

Akhirnya, hanya kepada Allah swt kami memohon dan berserah diri semoga melimpahkan rahmat dan karunia-Nya kepada semua pihak yang telah membantu.

Wassalamu Alaikum Warahmatullahi Wabarakatuh.

Makassar, Juni 2016

Penulis

Indasari

NIM: 50700112157

UNIVERSITAS ISLAM NEGERI
ALAUDDIN
M A K A S S A R

DAFTAR ISI

HALAMAN JUDUL.....	i
PERNYATAAN KEASLIAN SKRIPSI.....	ii
HALAMAN PENGESAHAN SKRIPSI.....	iii
KATA PENGANTAR.....	iv
DAFTAR ISI.....	vii
ABSTRAK.....	ix
BAB I. PENDAHULUAN	
A. Latar Belakang Masalah.....	1
B. Fokus Penelitian dan Deskripsi Fokus	5
C. Rumusan Masalah.....	7
D. Kajian Pustaka/ Penelitian Terdahulu.....	7
E. Tujuan dan Kegunaan Penelitian.	11
BAB II. TINJAUAN TEORETIS	
A. Konsep Strategi Komunikasi.....	13
B. Komunikasi Interpersonal.....	16
C. Komunikasi Pendidikan.....	27
D. Pendidikan Anak Berkebutuhan Khusus.....	28
E. Pendidikan Dalam Pandangan Islam.....	34
F. Dasar, Fungsi, dan Tujuan Pendidikan.....	36
G. Teori Interaksi Simbolik.....	39
BAB III. METODE PENELITIAN	
A. Jenis dan Lokasi Penelitian.....	41
B. Pendekatan Penelitian.....	41
C. Sumber Data.....	43
D. Metode Pengumpulan Data.....	44
E. Instrumen Penelitian.....	46
F. Teknik Pengolahan dan Analisis Data.....	46
BAB IV. HASIL PENELITIAN DAN PEMBAHASAN	
A. Gambaran Umum SLB YPAC Makassar.....	49
B. Strategi Komunikasi Interpersonal Pendidik dan Peserta Didik di SMP Luar Biasa Yayasan Pembinaan Anak Cacat di Makassar.....	58
C. Faktor Pendukung dan Penghambat Penerapan Strategi	

Komunikasi Interpersonal Pendidik dan Peserta Didik di SMP Luar Biasa YPAC di Makassar.....	65
BAB V. PENUTUP	
A. Kesimpulan.	68
B. Implikasi Penelitian.	68
KEPUSTAKAAN	
LAMPIRAN-LAMPIRAN	
DAFTAR RIWAYAT HIDUP	



ABSTRAK

Nama : Indasari
Nim : 50700112157
Fak/Jur : Dakwah dan Komunikasi/Ilmui Komunikasi
Judul : Strategi Komunikasi Interpersonal Pendidik dan Peserta Didik dalam Proses Belajar Di SMP Luar Biasa Yayasan Pembinaan Anak Cacat (YPAC) di Makassar

Tujuan dari penelitian ini adalah untuk mengetahui bagaimana strategi komunikasi interpersonal pendidik dan peserta didik dalam proses belajar di SMP Luar Biasa Yayasan Pembinaan Anak Cacat serta faktor-faktor apa saja yang mendukung dan menghambat proses komunikasi interpersonal pendidik dan peserta didik dalam proses belajar di SMP Luar Biasa Yayasan Pembinaan Anak Cacat di Makassar. Semuanya itu dilakukan dengan menggunakan teori interaksi simbolik dengan pendekatan kualitatif.

Metode yang digunakan dalam penelitian ini, adalah menggunakan jenis penelitian kualitatif dengan pendekatan komunikasi dan pendekatan psikologis, dan teknik pengumpulan data dilakukan melalui observasi, wawancara, dan dokumentasi. Analisis data yang dilakukan dengan reduksi data, display data, analisis perbandingan dan penarikan kesimpulan.

Hasil penelitian menunjukkan bahwa strategi komunikasi interpersonal pendidik dan peserta didik di SMP Luar Biasa Yayasan Pembinaan Anak Cacat Makassar diterapkan dalam bentuk komunikasi verbal dan non verbal, adapun faktor pendukung dalam penerapan komunikasi interpersonal pendidik dan peserta didik di SMP Luar biasa Yayasan Pembinaan Anak Cacat Makassar adalah memotivasi peserta didik dan memberikan pujian-pujian yang bisa membangkitkan semangat anak untuk belajar dan faktor penghambat yaitu kurangnya ruang kelas dan tenaga pendidik, gangguan yang dimiliki peserta didik, serta sarana dan prasarana yang kurang memadai.

Implikasi penelitian ini diharapkan agar pihak sekolah SMP Luar Biasa Yayasan Pembinaan Anak Cacat Makassar dapat menghadirkan media yang lebih bervariasi agar tujuan pembelajaran atau kompetensi dasar dapat tercapai secara maksimal dan adanya penambahan jumlah pendidik di SMP Luar Biasa Yayasan Pembinaan Anak Cacat Makassar agar dapat mencapai jumlah ideal pendidik yang menangani peserta didik berkebutuhan khusus untuk jumlah tertentu, serta adanya penambahan kelas agar peserta didik dengan tingkat kebutuhan yang berbeda dapat di pisahkan sehingga proses pembelajaran dapat berlangsung efektif.

BAB I

PENDAHULUAN

A. Latar Belakang Masalah

Semua manusia normal maupun yang memiliki keterbatasan tidak bisa lepas dari berhubungan dengan orang lain, karena manusia selain makhluk individu juga termasuk makhluk sosial. Maksud dari makhluk sosial adalah manusia memerlukan orang lain dalam kehidupan. Secara singkat seorang ingin bergabung dan berhubungan dengan orang lain, dikendalikan dan mengendalikan. Cara berhubungan dengan orang lain bisa dilakukan dengan cara berkomunikasi baik itu secara langsung ataupun tidak langsung. Komunikasi tidak langsung bisa dilakukan dengan melibatkan telekomunikasi seperti telepon, telegram, dan juga media massa seperti televisi, radio, serta surat kabar. Komunikasi langsung yaitu dengan bertemu atau bertatap muka dengan orang lain, atau sering di sebut dengan komunikasi interpersonal.¹

Komunikasi merupakan medium penting dalam membentuk perilaku seorang individu dan untuk membangun kontak sosial. Istilah komunikasi berasal dari bahasa Latin yaitu *communication*, yang bersumber dari kata *communis* artinya “sama” dan *communicio* atau *communication*, yang berarti “membuat sama”.² Komunikasi merupakan kebutuhan bagi setiap manusia dalam rangka pertukaran informasi. Salah satu cara pertukaran informasi yaitu secara pribadi, baik itu berupa gagasan ataupun pendapat pribadi. Tujuan dari komunikasi antar pribadi yaitu membangun kesamaan

¹Rakhmat Jalaluddin, *Psikologi Komunikasi* (Bandung: Remaja Rosdakarya, 1993), h. 112

²Effendy Onong Uchjana, *Komunikasi Teori dan Praktek* (Bandung: Remaja Rosdakarya, 2003), h. 87

persepsi secara pribadi sebagai pemenuhan kebutuhan dalam menciptakan kepuasan komunikasi secara langsung dan lebih bersifat pribadi antar individu yang melakukan komunikasi.

Anak yang dikategorikan memiliki kelainan dalam aspek fisik meliputi kelainan indra penglihatan (tunanetra), kelainan indra pendengaran (tunarungu), kelainan dalam pertumbuhan dan perkembangan pada mental (tunagrahita) dan kelainan fungsi anggota tubuh (tunadaksa). Anak-anak yang memiliki kemampuan mental sangat rendah (subnormal) akan mengalami kesulitan belajar apabila tidak didukung oleh lingkungan belajar yang kondusif. Guru sebagai seorang yang berperan penting dalam pembelajaran merupakan pencipta suasana lingkungan belajar.³

Keadaan seperti ini mempengaruhi kemampuan dalam hal sosialisasi dan interaksi sosial terhadap lingkungan sekitarnya atau dalam pergaulan sehari-harinya sering menjadi kaku, mudah marah dan bila di hubungkan dengan perilakunya menunjukkan seakan bukan pemaaf dan tidak mempunyai rasa sensitif terhadap orang lain. Hal ini menunjukkan bahwa mereka mempunyai kesulitan mendasar dalam hal sosialisasi dan bahkan dalam kemampuan komunikasi interpersonalnya. Sifat-sifat seperti ini merupakan rintangan utama dalam melakukan hubungan interpersonal bagi penyandang tunadaksa. Ketersendirian sebagai akibat rasa rendah diri merupakan tantangan dalam melakukan sosialisasi dan penerimaan diri akan kelainan yang dimilikinya.⁴

Berbeda dengan anak tunagrahita, mereka juga sulit berkomunikasi dan berinteraksi dengan lingkungan. Akan tetapi, gejalanya tidak hanya sulit

³Mohammad Effendy, *Pengantar Psikopedagogik Anak Berkelainan* (Jakarta: Bumi Aksara, 2006), h. 3

⁴Sutjihati Somantri *Psikologi Anak Luar Biasa*, (Bandung: Rafika aditama, 2006), h. 21

berkomunikasi tetapi juga sulit mengerjakan tugas-tugas akademik. Ini karena perkembangan otak dan fungsi syarafnya tidak sempurna. Anak dengan tunagrahita memiliki IQ dibawah rata-rata anak pada umumnya.

Bagi Anak-anak berkebutuhan khusus, pemerintah menyediakan pendidikan khusus melalui sekolah luar biasa yang memberikan pengajaran dan pendidikan luar biasa yang disediakan pemerintah, dengan nama sekolah (SLB). Di dalam penerapannya, di Indonesia sekolah untuk anak anak berkebutuhan khusus ini dibedakan dengan anak anak normal lainnya, dalam bentuk sekolah luar biasa. SLB pun dibedakan kedalam beberapa jenjang. Pra sekolah TKLB, pendidikan dasar (SDLB, SMPLB) dan pendidikan menengah (SMLB). Penggolongan jenis sekolah luar biasa ini adalah; SLB A untuk Tunanetra, SLB B untuk Tunarungu, SLB C untuk Tunagrahita, SLB D untuk Tunadaksa, SLB E untuk Tunalaras, SLB G untuk Tunaganda.⁵

Komunikasi di kelas memiliki peran yang sangat penting dalam proses pembelajaran. Selain itu, sekolah merupakan lembaga pendidikan formal yang pada hakikatnya bertujuan untuk mengubah tingkah laku peserta didik. Proses perubahan tingkah laku tersebut terjadi melalui komunikasi. Pendidik mempunyai peran yang sangat penting. Model pembelajaran terhadap peserta didik berkebutuhan khusus yang disiapkan oleh para pendidik di sekolah, ditunjukkan agar para peserta didik mampu untuk berinteraksi terhadap lingkungan sosial.

Pendidikan bagi anak berkebutuhan khusus bertujuan untuk membentuk siswa yang mampu berprestasi dalam kelompoknya, baik secara sosial maupun emosional

⁵Bandhi Delphi, *Suatu Pengantar Dalam Pendidikan Inklusi* (Bandung: PT. Refika Aditama, 2006), h. 28

sebatas kemampuannya. Anak-anak berkebutuhan khusus merupakan bagian dari masyarakat yang harus dibebaskan dan diberdayakan baik dari keterbatasan fisik maupun mentalnya.⁶

Sekolah Luar Biasa adalah sekolah untuk anak-anak yang berkebutuhan khusus. Sekolah luar biasa Yayasan Pembinaan Anak Cacat Makassar merupakan salah satu sekolah luar biasa yang ada di Makassar berlokasi di Jl. Kapten Pierre Tendean Blok M No. 3 Ujung pandang Baru Makassar, yang diresmikan Pada hari rabu, 26 Februari 1973. Berdasarkan hasil observasi awal, di sekolah luar biasa Yayasan Pembinaan Anak Cacat penulis memperoleh data bahwa terdapat 144 peserta didik yang dibina pada sekolah luar biasa tersebut. Didalam prosesnya, komunikasi interpersonal pendidik dan peserta didik sangat menentukan proses keberhasilan.

Mendidik peserta didik berkebutuhan khusus tidaklah mudah, salah satu contoh yaitu teknik penyampaian pesan harus tepat sasaran agar tercapai maksud dan tujuan pembicaraan. Para pendidik harus profesional dalam mengeluarkan segenap kemampuan mereka untuk beradaptasi dalam mendidik anak penyandang cacat.

Hal menarik yang penulis angkat, bahwa di SMP luar biasa Yayasan Pembinaan Anak Cacat ini memiliki 43 orang peserta didik dimana peserta didiknya adalah gabungan dari tunarungu, tunadaksa dan tunagrahita. Di sinilah dilihat penerapan komunikasi interpersonal itu berjalan. Karena disatu sisi pendidik harus menggunakan bahasa non verbal untuk tunarungu, sementara disisi lain pendidik juga menyampaikan secara verbal untuk tunadaksa dan tunagrahita.

⁶Nur Aeni, *Intervensi dini bagi anak bermasalah* (Jakarta: Rineka Cipta, 1997), h. 104-105

Peneliti tertarik untuk mendalami strategi komunikasi maupun faktor-faktor pendukung dan penghambat komunikasi interpersonal pendidik dan peserta didik di SMP luar biasa Yayasan Pembinaan Anak Cacat Makassar.

B. Fokus penelitian dan Deskripsi Fokus

1. Fokus penelitian

Penelitian ini berjudul “Strategi Komunikasi Interpersonal Pendidik dan Peserta Didik Dalam Proses Belajar Di SMP Luar Biasa Yayasan Pembinaan Anak Cacat”. Penelitian ini adalah penelitian lapangan dengan jenis penelitian kualitatif. Maka penelitian ini akan difokuskan pada strategi komunikasi interpersonal dalam proses belajar serta faktor-faktor pendukung dan penghambat komunikasi interpersonal dalam proses belajar di SMP Luar Biasa Yayasan Pembinaan Anak Cacat Makassar.

2. Deskripsi Fokus

Untuk menghindari terjadinya kekeliruan penafsiran pembaca terhadap variabel-variabel dalam judul skripsi ini, maka perlu penulis memaparkan secara jelas maksud dari variabel variabel terlebih dahulu. Adapun variabel-variabel yang dianggap penting untuk diuraikan secara terperinci dalam judul skripsi antara lain:

a. Strategi

Strategi adalah akal untuk mencapai suatu maksud.⁷ Maksud strategi adalah bagaimana langkah atau upaya yang dilakukan untuk mencapai hasil yang diinginkan.

⁷W.J.S Poerwadarminta, *Kamus Bahasa Umum Inggris-Indonesia* (Jakarta: Balai Pustaka, 1961), h. 965.

b. Komunikasi Interpersonal

Komunikasi interpersonal adalah suatu proses pertukaran pesan yang bermakna diantara dua orang yang saling berinteraksi. Pengertian proses mengacu pada perubahan pengetahuan maupun tindakan yang berlangsung selama interaksi terjadi.⁸

c. Pendidik dan Peserta Didik

Pendidik adalah orang yang profesinya mengajar. Istilah peserta didik sering dipertukarkan dengan istilah siswa, pelajar, dan peserta didik yang sedang belajar atau bersekolah.⁹ Pendidik merupakan orang yang dengan sengaja memengaruhi orang lain untuk mencapai tingkat kemanusiaan yang lebih tinggi dan bertanggung jawab terhadap pelaksanaan pendidikan dengan sasaran peserta.

d. Proses Pembelajaran

Suatu proses interaksi antara pendidik dan anak didik dalam suatu lingkungan. Pembelajaran merupakan bentuk bantuan yang diberikan pendidik supaya bisa terjadi proses mendapatkan ilmu dan pengetahuan.¹⁰

e. Sekolah Luar Biasa

Sekolah luar biasa adalah sebuah lembaga pendidikan formal yang melayani pendidikan bagi anak-anak berekebutuhan khusus. Sebagai pendidikan SLB dibentuk oleh banyak unsur yang diarahkan untuk mencapai tujuan pendidikan, yang proses intinya adalah pembelajaran bagi peserta didik.

⁸ Hafied Cangara, *Pengantar Ilmu Komunikasi* (Cet. XII, Jakarta: Rajawali pers, 2011), h. 55

⁹Tim Penyusun Kamus Pusat Bahasa, *Kamus Bahasa Indonesia* (Jakarta: Pusat Bahasa Departemen Pendidikan Nasional, 2008), h. 497 dan 986.

¹⁰Dery Jamaluddin "Konsep Dasar Pendidikan" blog Dery Jamaluddin. [http://dery-jamaluddin.blogspot.com/2012/04/06/konsep-dasar-pendidikan\(1 oktober 2015\)](http://dery-jamaluddin.blogspot.com/2012/04/06/konsep-dasar-pendidikan(1%20oktober%202015))

C. Rumusan Masalah

Berdasarkan latar belakang masalah yang diuraikan di atas maka pokok masalah permasalahan sebagai berikut:

1. Bagaimana penerapan metode komunikasi interpersonal pendidik dan peserta didik dalam proses belajar di SMP Luar Biasa Yayasan Pembinaan Anak Cacat Makassar?
2. Faktor-faktor apa yang mendukung dan menghambat penerapan metode komunikasi interpersonal dalam proses belajar di SMP Luar Biasa Yayasan Pembinaan Anak Cacat Makassar?

B. Kajian pustaka/ Penelitian terdahulu

Pada bagian ini akan disebutkan beberapa penelitian sebelumnya yang ada hubungannya dengan penelitian yang akan dilakukan, semua itu untuk menunjukkan bahwa pokok masalah yang akan diteliti dan dibahas belum pernah diteliti atau dibahas oleh penulis lain sebelumnya. Tidak layak apa yang ditulis dalam sebuah skripsi sudah pernah ditulis oleh orang lain. Atas dasar itu beberapa penelitian terdahulu dianggap perlu untuk dihadirkan. Adapun penelitian sebelumnya yaitu:

1. Putri Ramadhani jurusan PMI-Kesejahteraan sosial Fakultas Dakwah dan Komunikasi UIN Alauddin Makassar. Fokus penelitian adalah Bentuk dan pengaruh kualitatif penerapan akhlak serta hambatan yang dialami anak tunagrahita dalam menerima pendidikan akhlak, dengan jenis penelitian yang digunakan adalah deskriptif kualitatif. Hasil penelitian menunjukkan bahwa penelitian bentuk-bentuk penerapan nilai-nilai akhlak yang sekarang diprogramkan di SLB Yukartuni Makassar berupa program non kurikulum

meliputi pembinaan akhlak kepada Allah SWT, berupa praktik shalat, praktik wudhu dan disiplin, serta hambatan-hambatan yang dialami anak tunagrahita dalam menerima pendidikan akhlak adalah pengalaman mengajar guru pada siswa tunagrahita yang kurang, akan mengakibatkan kurangnya kemampuan guru dalam menghadapi siswa dan juga kurangnya ketegasan dalam menurut kemampuan intelektual dan mental anak tunagrahita.

2. Maya Mayyesa Jurusan Ilmu Komunikasi Fakultas Ilmu Sosial dan Ilmu Politik Univeritas Sumatera Utara. Fokus penelitian adalah Peranan komunikasi antarpribadi guru dalam perkembangan anak cacat, dengan jenis penelitian yang digunakan adalah kuantitatif deskripsi dengan analisis tabel tunggal (memberikan pertanyaan secara responden untuk di jawab/ kuesioner). Hasil penelitian menunjukkan bahwa komunikasi antarpribadi yang terjalin diantara guru dan siswa YPAC Medan memiliki peranan penting untuk menciptakan komunikasi yang lebih efektif dan mengajarkan siswa YPAC Medan untuk mampu bekermbang dan berkarya dimasa yang akan datang.
3. Ririn Afrilla Jurusan Ilmu Komunikasi Fakultas Dakwah dan Komunikasi. Fokus penelitian adalah upaya yang dilakukan pembina panti asuhan dalam berkomunikasi secara pribadi dalam memberikan pemahaman dan informasi guna meningkatkan minat belajar anak panti asuhan Wahyu Ilahi, dengan jenis penelitian yang digunakan adalah deskriptif kualitatif. Hasil penelitian menunjukkan bahwa strategi komunikasi para pembina di panti asuhan Wahyu Ilahi dalam meningkatkan minat belajar anak dilakukan dengan cara memberikan pendidikan informal, formal, non formal, maupun mental pada anak-anak asuh.

Tabel 1.
Perbandingan Orientasi Penelitian

No	Nama/Judul	Fokus Penelitian	Metode penelitian	Hasil
1	Putri Ramadani (2010), Jurusan PMI-Kesejahteraan sosial UIN Alauddin Makassar/Penerapan Nilai Akhlak pada Anak Tunagrahita (Studi Kasus di SLB Yukartuni Makassar).	Bentuk dan pengaruh kualitatif penerapan akhlak serta hambatan yang dialami anak Tunagrahita dalam menerima pendidikan akhlak	Kualitatif deskriptif dengan desain field research (observasi, wawancara, dokumentasi)	Berdasarkan hasil penelitian bentuk-bentuk penerapan nilai-nilai akhlak yang sekarang diprogramkan di SLB Yukartuni Makassar berupa program non kurikulum meliputi pembinaan akhlak kepada Allah swt, berupa praktik shalat, praktik wudhu dan disiplin, serta hambatan-hambatan yang dialami anak tunagrahita dalam menerima pendidikan akhlak adalah pengalaman mengajar guru pada siswa tungrahita yang kurang, akan mengakibatkan kurangnya kemampuan guru dalam menghadapi siswa dan juga kurangnya ketegasan dalam menurut kemampuan intelektual dan mental anak tunagrahita yang terbatas, keterbatasan waktu, kurangnya variasi media pendidikan dan belum memadainya sarana dan prasarana yang ada.
2	Maya Mayyesa (2011), Jurusan Ilmu Komunikasi Universitas Sumatera Utara/Komunikasi Antar Pribadi dan	Peranan komunikasi antarpribadi guru dalam perkembangan anak cacat	Kuantitatif deskripsi dengan analisis tabel tunggal (memberikan pertanyaan	Berdasarkan hasil penelitian yang dilakukan bahwa komunikasi antarpribadi yang terjalin diantara guru dan siswa YPAC Medan memiliki

	Kepribadian Anak-anak Cacat.		secara responden untuk di jawab/ kuesioner)	peranan penting untuk menciptakan komunikasi yang lebih efektif dan mengajarkan siswa YPAC Medan untuk mampu berkembang dan berkarya dimasa yang akan datang.
3	Ririn Afrilla (2010), Jurusan Ilmu Komunikasi UIN Alauddin Makassar/ Strategi Komunikasi Antar Pribadi Pembina Panti Asuhan dalam meningkatkan Minat Belajar Anak.	Upaya yang dilakukan pembina panti asuhan dalam berkomunikasi secara pribadi dalam memberikan pemahaman dan informasi guna meningkatkan minat belajar anak panti asuhan Wahyu Ilahi	Kualitatif deskriptif dengan desain field research (observasi, wawancara, dokumentasi)	Berdasarkan hasil penelitian strategi komunikasi para pembina di panti asuhan Wahyu Ilahi dalam meningkatkan minat belajar anak dilakukan dengan cara memberikan pendidikan informal, formal, non formal, maupun mental pada anak-anak asuh.

Berdasarkan hasil penelitian yang telah dikemukakan, maka dapat disimpulkan secara keseluruhan berbeda. Baik dari segi perspektif kajian, maupun dari segi metode, karena pada penelitian ini lebih fokus pada strategi komunikasi interpersonal pendidik dan peserta didik di SMP Luar Biasa Yayasan Pembinaan Anak Cacat di Makassar dengan jenis penelitian yang digunakan adalah deskriptif kualitatif. Hasil penelitian menunjukkan bahwa Strategi komunikasi interpersonal berperan untuk memudahkan pendidik dalam menyampaikan pesan atau informasi kepada peserta didik di SMP Luar Biasa Yayasan Pembinaan Anak Cacat Makassar. Strategi yang digunakan oleh pendidik diterapkan dalam bentuk komunikasi verbal dan non verbal, komunikasi verbal berupa kata-kata yang sederhana, komunikasi non verbal yang dilakukan berupa gambar, simbol, tulisan, dan gerakan tubuh.

D. Tujuan dan Kegunaan Penelitian

1. Tujuan penelitian

- a. Untuk mengetahui bagaimana metode komunikasi interpersonal pendidik dan peserta dalam proses belajar di SMP Luar Biasa Yayasan Pembinaan Anak Cacat.
- b. Untuk mengetahui faktor-faktor apa saja yang mendukung dan menghambat proses komunikasi interpersonal pendidik dan peserta didik dalam proses belajar di SMP Luar Biasa Yayasan Pembinaan Anak Cacat Makassar.

2. Kegunaan penelitian

Berdasarkan pada tujuan penelitian diatas, maka manfaat dari penelitian ini adalah sebagai berikut:

- a. Kegunaan teoritis
 - 1) Diharapkan penelitian ini dapat menjadi bahan informasi bagi pengetahuan pembaca, dan menjadi referensi bagi peneliti yang lain.
 - 2) Menambah keragaman dalam penelitian komunikasi pada studi ilmu komunikasi, khususnya komunikasi interpersonal.
- b. Kegunaan praktis
 - 1) Diharapkan penelitian ini dapat diterapkan dalam kehidupan sehari-hari agar bagi yang memerlukan pemahaman tentang karakter komunikasi manusia dapat menerapkannya.
 - 2) Bagi peneliti lain, penelitian ini bisa menjadi acuan bagi penelitian lain yang melakukan penelitian sejenis mengenai strategi komunikasi interpersonal dalam proses belajar anak cacat.

BAB II

TINJAUAN TEORETIS

A. Konsep Strategi Komunikasi

Strategi adalah akal untuk mencapai suatu maksud.¹ Maksud strategi adalah bagaimana langkah atau upaya yang dilakukan untuk mencapai hasil yang diinginkan. Dalam dunia pendidikan, strategi diartikan sebagai *plan, method, or series of activities designed to achieves a partcular educational goal*, Wina Sanjaya mengutip pandangan J.R. David.² Strategi adalah keterampilan mengelola, terutama dalam mempergunakan *strategy* (yaitu kiat arti *face*) yang dari ilmu dan pengalaman. Ahmad Syafii Maarif menjelaskan bahwa strategi adalah kemampuan yang terampil dalam menangani dan merencanakan sesuatu untuk mencapai tujuan-tujuan Islam yang meliputi seluruh dimensi kemanusiaan.³

Onong Uchjana Effendy menyatakan bahwa:

Strategi komunikasi adalah paduan dari perencanaan komunikasi (*communication planning*) dan manajemen komunikasi (*communication management*) untuk mencapai suatu tujuan komunikasi. Strategi komunikasi tidak hanya berfungsi sebagai petunjuk arah komunikasi, tetapi juga menunjukkan bagaimana taktik operasional komunikasi.⁴

¹W.J.S Poerwadarminta, *Kamus Bahasa Umum Inggris-Indonesia*, h. 965.

²Wina Sanjaya, *Strategi Pembelajaran Berorientasi Standar Proses Pendidikan* (Cet. VII: Jakarta: kencana, 2010), h. 126.

³Ahmad Syafii Maarif, *Al-Qur'an Realitas Sosial dan Limbo Sejarah Sebuah Refleksi* (Yogyakarta: Pustaka, 1985), h.102.

⁴Onong Uchjana Effendy, *Dasar-dasar Komunikasi* (Jakarta: Remaja Rosdakarya, 1933), h. 301.

Kutipan diatas menunjukkan bahwa strategi komunikasi merupakan bagian dari konsep manajemen komunikasi dalam pencapaian tujuan yang diinginkan. Tujuan sentral strategi komunikasi menurut R. Wayne Pace, Brent Pateerson dan M. Dallas Barnet dalam bukunya *Techniques for Effective Communication* adalah:

1. *To secure understanding*

Untuk memastikan bahwa terjadi suatu pengertian dalam berkomunikasi. Tujuan komunikasi ini mengandung makna bahwa komunikasi itu dapat berjalan secara efektif ketika terjadi kesamaan dalam memahami makna antara komunikator dan komunikan.

2. *To establish acceptance*

Bagaimana cara penerimaan itu dapat terus dibina dengan baik. Tujuan ini diarahkan ketika komunikasi yang berlangsung dimaksudkan untuk membina hubungan yang baik antara komunikator dan komunikan. Hubungan yang baik tersebut akan dapat diwujudkan apabila komunikasi yang berlangsung diantara kedua belah pihak dapat berjalاندengan baik.

3. *To motivate action*

Bagaimana komunikator mampu memberi motivasi kepada komunikan. Tujuan ini lebih diarahkan pada komunikasi yang bersifat persuasif yang dimaksudkan untuk mempengaruhi sikap, perilaku dan persepsi komunikan sehingga secara sukarela bersedia untuk mengikuti kehendak dari komunikator.⁵

Onong Uchjana Effendy mengemukakan beberapa komponen-komponen dalam strategi komunikasi, antara lain:

⁵Onong Uchjana Effendy *Ilmu Komunikasi Teori dan Praktek* (Bandung:Remaja Rosdakarya, 2003), h. 295.

1. Mengenali sasaran komunikasi

Sebelum melancarkan komunikasi perlu dipelajari siapa saja yang akan menjadi sasaran komunikasi. Mengenali sasaran komunikasi bergantung pada tujuan komunikasi. Apakah komunikasi hanya sekedar mengetahui (dengan metode informatif) atau agar komunikasi melakukan tindakan tertentu (metode persuasif atau instruktif). Apapun tujuan komunikasi, metodenya, dan banyaknya sasaran, pada diri komunikasi perlu diperhatikan faktor kerangka referensi dan faktor situasi dan kondisi.

Faktor situasi maksudnya adalah situasi komunikasi pada saat komunikasi akan menerima pesan yang disampaikan komunikator. Faktor kondisi adalah *state of personality* komunikasi, yaitu keadaan fisik dan psikis komunikasi pada saat ia menerima pesan komunikasi.

2. Pemilihan media komunikasi

Komunikator dalam mencapai sasaran komunikasi harus dapat memilih salah satu gabungan dari beberapa media komunikasi. Tergantung pada tujuan yang akan dicapai. Pesan yang akan disampaikan dan teknik yang akan digunakan pemilihan media. Komunikasi di sini yang digunakan dalam berkomunikasi berupa bahasa. Pesan dalam bahasa yang disampaikan ini bisa berupa pesan verbal dan pesan non verbal. Pesan yang berbentuk verbal ini berupa pesan yang dapat diuraikan dalam bentuk kata-kata yang biasa diwujudkan dalam bentuk lisan maupun tulisan. Sedangkan pesan yang berupa non verbal ini berbentuk gerak tubuh, ekspresi wajah, tekanan suara dan lainnya.

3. Pengkajian tujuan pesan komunikasi

Pesan komunikasi mempunyai tujuan tertentu, ini menentukan teknik yang harus di ambil, apakah itu teknik informasi, teknik persuasi, atau teknik instruksi. Pesan komunikasi terdiri atas isi pesan dan lambang. Isi pesan komunikasi bisa satu, tetapi lambang yang digunakan bisa bermacam-macam. Lambang yang bisa dipergunakan untuk menyampaikan isi pesan adalah bahasa, gambar, warna dan lain-lain.⁶

Didalam strategi komunikasi, peranan komunikator sangatlah penting. Strategi komunikasi harus luwes sehingga komunikator sebagai pelaksana dapat segera mengadakan perubahan apabila ada faktor yang menghambat proses komunikasi. Faktor penghambat bisa berasal dari media dan komunikan, sehingga efek yang diharapkan tidak tercapai. Para ahli komunikasi berpendapat bahwa:

Untuk melancarkan komunikasi dapat menggunakan *Attention to Action Procedure*, yaitu *Attention* (perhatian) *interest* (minat) *Desire* (hasrat) *Decision* (keputusan), *Action* (kegiatan).⁷

Kutipan diatas merupakan salah satu pedoman bagi seorang komunikator dalam menyampaikan pesannya kepada komunikan agar maksud atau pesan yang disampaikan dapat diterima dengan baik.

B. Komunikasi Interpersonal

1. Pengertian Komunikasi

Komunikasi atau *communication* dalam bahasa inggris berasal dari kata latin *communis* yang berarti sama, *communico*, *communication*, atau *communicare* yang

⁶Onong Uchjana Effendy, *Dasar-dasar Komunikasi* (Bandung: Remaja Rosdakarya, 2004), h. 93.

⁷Onong Uchjana Effendy, *Dasar-dasar Komunikasi*, h. 303-304.

berarti sama (*to make comen*). Istilah pertama (*communis*) paling sering disebut sebagai asal kata komunikasi, yang merupakan akar dari kata-kata pikiran, suatu makna, atau suatu pesan dianut secara sama.⁸ Akan tetapi definisi kontemporer menyarankan bahwa komunikasi merujuk pada cara berbagi hal-hal tersebut, seperti dalam kalimat “kita berbagi pikiran”, kita mendiskusikan makna dan kita menginginkan pesan.⁹

Astrid Susanto mengemukakan perkataan komunikasi berasal dari kata *communicare* yang dalam bahasa latin mempunyai arti berpartisipasi atau memberitahukan, menyampaikan pesan, informasi, gagasan dan pendapat yang dilakukan oleh seseorang kepada orang lain dengan mengharapkan *feedback*.¹⁰

Menurut Kamus Besar Bahasa Indonesia pengiriman dan penerimaan pesan atau berita antara dua orang atau lebih sehingga pesan yang di maksud dapat dipahami.¹¹ Komunikasi merupakan sarana paling utama dalam kehidupan manusia yang berarti tak seorang pun yang dapat menarik diri dari proses ini baik dalam fungsinya sebagai individu maupun makhluk sosial. Komunikasi itu sendiri ada dimana mana seperti di rumah, sekolah, kantor, rumah sakit, dan di semua tempat yang melakukan sosialisasi. Artinya hampir seluruh kegiatan manusia selalu tersentuh komunikasi. Banyak pakar menilai bahwa komunikasi adalah suatu kebutuhan yang sangat fundamental bagi seorang dalam hidup bermasyarakat.

⁸Deddy Mulyana, *Ilmu Komunikasi Suatu Pengantar*, h. 41/

⁹Onong Uchjana Effendy. *Ilmu Komunikasi: Teori dan Praktek* (Bandung: Remaja Rosdakarya, 1997), h. 4.

¹⁰Phil Astrid Susanto, *Komunikasi Teori dan Praktek* (Bandung: Bina Cipta, 1980), h. 29.

¹¹Tim penyusun Kamus pusat Bahasa, *Kamus Besar Bahasa Indonesia* (Jakarta: pusat Bahasa Departemen Pendidikan Nasional 2008), h. 585.

Berdasarkan beberapa pengertian di atas dapat disimpulkan bahwa komunikasi adalah penyampaian informasi dan pengertian dari seseorang kepada orang lain untuk mencapai tujuan tertentu. Komunikasi adalah proses penyampaian suatu pesan oleh seseorang kepada orang lain untuk memberitahu atau mengubah sikap, pendapat atau perilaku, baik secara langsung, lisan maupun tidak langsung melalui media.¹²

Seseorang yang berkomunikasi berarti mengucapkan agar orang lain ikut berpartisipasi atau merubah seseorang dengan tujuan dan harapan agar dari isi pesan yang di sampaikan. Jadi orang yang berkomunikasi mereka harus memiliki kesamaan makna atau arti pada lambang-lambang yang digunakan untuk berkomunikasi dan harus saling mengetahui masalah yang di komunikasikan.

Didalam komunikasi terdapat unsur-unsur, yaitu sebagai berikut:

a. Komunikator

Komunikator yaitu orang yang menyampaikan pesan kepada komunikan, yang memiliki sebagai *Encoding*, yaitu orang yang mengolah pesan-pesan atau informasi kepada orang lain. Komunikator dapat juga berupa individu yang sedang berbicara, menulis, sekelompok orang, organisasi komunikasi seperti surat kabar, radio, film, dan lain sebagainya.

Syarat-syarat komunikator:

- 1) Memiliki kemampuan berkomunikasi
- 2) Memiliki kemampuan yang luas
- 3) Memiliki kredibilitas yang tinggi

¹²Onong Uchjana Effendy, *Dinamika Komunikasi* (Bandung: Remaja Rosdakarya, 2004), h. 5.

- 4) Memiliki gaya tarik
- 5) Mengenal dirinya sendiri
- 6) Memilki kekuatan.¹³

b. Pesan

Pesan dalam proses komunikasi adalah suatu informasi yang akan dikirim kepada si penerima pesan.¹⁴ Pesan ini dapat berupa verbal maupun non verbal. Pesan verbal dapat secara tertulis seperti surat, buku, majalah, memo, sedangkan pesan yang secara lisan dapat berupa percakapan tatap muka, percakapan melalui telepon, radio, dan sebagainya. Pesan non verbal dapat berupa isyarat, gerakan badan, ekspresi muka, dan nada suara.¹⁵

Ada beberapa bentuk pesan, diantaranya:

- 1) *Informatif*, yakni memberikan keterangan-keterangan dan kemudian komunikan dapat mengambil kesimpulan sendiri.
- 2) *Persuasif*, yakni sengan bujukan untuk membangkitkan pengertian dan kesadaran seseorang bahwa apa yang kita sampaikan akan memberikan rupa pendapat atau sikap sehingga ada perubahan, namun perubahan ini adalah kehendak sendiri.
- 3) *Koersif*, yakni dengan menggunakan sanksi-sanksi, bentuknya terkenal dengan agitasi yaitu dengan penekanan-penekanan yang menimbulkan tekanan batin diantara sesamanya dan pada kalangan publik.¹⁶

¹³H.A.W. Widjaja, *Komunikasi dan Hubungan Masyarakat*, (Cet. III; Jakarta: Bumi Aksara, 1997), h. 12.

¹⁴Arni Muhammad, *Komunikasi Organisasi*, (Jakarta: Bumi Aksara, 2005), h. 12.

¹⁵Arni muhammad, *Komunikasi Organisasi*, h. 17.

¹⁶H. A .W. Widjaya, *Komunikasi dan Hubungan Masyarakat*, h. 14.

Pesan dianggap berhasil disampaikan oleh komunikator harus memenuhi beberapa syarat berikut ini:

- 1) Pesan harus direncanakan (dipersiapkan) secara baik sesuai dengan kebutuhan kita.
- 2) Pesan dapat menggunakan bahasa yang dapat dimengerti kedua belah pihak.
- 3) Pesan harus menarik minat dan kebutuhan pribadi penerima serta menimbulkan kepuasan.¹⁷

c. Komunikasikan

Komunikasikan atau penerima pesan adalah orang yang menjadi sasaran dari kegiatan komunikasi.¹⁸ Komunikasikan atau penerima pesan dapat menjadi pribadi atau orang banyak. Komunikasikan biasa disebut dengan berbagai macam istilah seperti khalayak, sasaran, penerima, atau dalam bahasa Inggris disebut *audience* atau *receiver*.

Komunikasikan adalah elemen penting dalam proses komunikasi, karena komunikasikanlah yang menjadi sasaran dari komunikasi. Jika suatu pesan tidak diterima oleh komunikasikan, akan menimbulkan berbagai macam masalah yang sering kali menuntut perubahan, apakah pada sumber, pesan atau saluran¹⁹.

d. Media

Media yaitu sarana atau alat yang digunakan oleh komunikator untuk menyampaikan pesan atau informasi kepada komunikasikan. Atau sarana yang digunakan

¹⁷H. A. W. Widjaya, *Ilmu komunikasi pengantar studi* (Cet. III; Jakarta: Rineke Cipta, 2000), h. 102.

¹⁸YS. Gunadi, *Himpunan Istilah Komunikasi* (Jakarta: Gramedia, 1998), h. 7.

¹⁹Hafied Cangara, *Pengantar Ilmu Komunikasi* (Jakarta: PT Raja Grafindo, Prasad, 2008), h. 26.

untuk memberikan *feedback* dari komunikan kepada komunikator. Media sendiri merupakan bentuk jamak dari kata medium, yang artinya perantara, penyampai atau penyalur.²⁰

Media merupakan alat yang digunakan untuk memindahkan pesan dari sumber (komunikator) kepada penerima (komunikan). Dalam komunikasi media digunakan sesuai dengan komunikasi yang akan digunakan seperti komunikasi antar pribadi biasanya menggunakan panca inderanya sebagai medianya. Sementara untuk komunikasi massa menggunakan media elektronik dan cetak, mengingat sifatnya yang terbuka, dimana setiap orang dapat melihat, membaca dan mendengarnya.

e. Efek

Efek merupakan hasil akhir dari proses komunikasi. Efek disini dapat berupa sikap atau tingkah laku komunikan, apakah sesuai atau tidak dengan yang diinginkan oleh komunikator. Hal yang sangat penting dalam komunikasi ialah bagaimana cara agar suatu pesan yang disampaikan komunikator itu menimbulkan efek atau dampak tertentu pada komunikan. Dampak yang ditimbulkan dapat di klasifikasikan menurut kadarnya, yaitu:

- 1) Dampak Kognitif, adalah yang timbul pada komunikan yang menyebabkan dia menjadi tahu atau meningkat intelektualitasnya.
- 2) Dampak Efektif, lebih tinggi kadarnya daripada dampak kognitif. Tujuan komunikator bukan hanya sekedar supaya komunikan tahu, tetapi tergerak hatinya, menimbulkan perasaan tertentu, misalnya prasaan iba, terharu, sedih, gembira, marah, dan sebagainya.

²⁰Endang Lestari dan Maliki, *Komunikasi Yang Efektif: Bahan Ajar Diktat Prajabatan Golongan III* (Cet. II: Jakarta: Lembaga Administrasi Negara, 2003), h. 8.

3) Dampak Behavioral, yang paling tinggi kadarnya, yakni dampak yang timbul pada komunikasi dalam bentuk perilaku, tindakan atau kegiatan.²¹

Komunikasi mempunyai peranan yang sangat penting dalam kehidupan sehari-hari. Komunikasi merupakan medium penting bagi pembentukan atau pengembangan pribadi untuk kontak sosial, yang berarti dengan adanya komunikasi seseorang tumbuh dan belajar. Melalui komunikasi juga, seseorang bisa menemukan pribadi kita dengan orang lain, bersahabat, bermusuhan, mencintai atau mengasihi orang lain, dan sebagainya.

Komunikasi tidak lain merupakan interaksi simbolik. Manusia dalam berkomunikasi lebih pada manipulasi lambang-lambang dari berbagai benda. Semakin tinggi tingkat peradaban manusia semakin maju orientasi masyarakatnya terhadap lambang-lambang. Secara sederhana komunikasi dapat dirumuskan sebagai proses pengoperan isi pesan berupa lambang-lambang dari komunikator kepada komunikan.

Berangkat dari definisi tersebut, komunikasi berarti sama sama membagi ide. Apabila seseorang berbicara dan temannya tidak mendengarkan dia maka disini tidak ada pembagian dan tidak ada komunikasi. Apabila orang pertama menulis dalam bahasa perancis dan orang kedua tidak dapat membaca perancis, maka tidak ada pembagian dan tidak ada komunikasi. Pada dasarnya komunikasi tidak hanya berupa memberitahukan dan mendengarkan saja. Komunikasi harus mengandung ide, pikiran, fakta, atau pendapat.

²¹Onong Uchjana Effendy, *Dinamika Komunikasi*, h. 7.

2. Komunikasi Interpersonal

Pada hakikatnya setiap manusia suka berkomunikasi dengan manusia lain, karena manusia merupakan makhluk sosial yang dalam kehidupannya selalu di tandai dengan pergaulan antarmanusia. Pergaulan manusia merupakan salah satu bentuk peristiwa komunikasi dalam masyarakat. Diantara manusia yang saling bergaul, ada yang saling membagi informasi dan ada pula yang membagi gagasan dan sikap. Pergaulan ini lebih dalam bentuk komunikasi antarpribadi.

Bentuk khusus dari komunikasi antarpribadi ini adalah komunikasi diadik (*dyadic communication*) yang melibatkan hanya dua orang seperti suami istri, dua sejawat, dua sahabat dekat, guru-murid, dan sebagainya. Ciri-ciri komunikasi diadik adalah: pihak-pihak yang berkomunikasi berada dalam jarak yang dekat, pihak-pihak yang berkomunikasi mengirim dan menerima pesan secara spontan baik secara verbal ataupun nonverbal.²² Secara umum komunikasi interpersonal juga dapat diartikan sebagai suatu proses pertukaran makna antara orang-orang yang saling berkomunikasi. Karena terjadi secara tatap muka (*face to face*) antar dua individu. Selain itu komunikasi interpersonal adalah komunikasi yang berlangsung antara dua orang, dimana terjadi kontak langsung dalam bentuk percakapan.

Komunikasi interpersonal sangat potensial untuk mempengaruhi atau membujuk orang lain, karena dapat menggunakan kelima indra untuk mempertinggi daya bujuk pesan yang kita komunikasikan. Sebagian komunikasi yang paling lengkap dan paling sempurna, komunikasi interpersonal berperan penting sehingga kapan pun, selama manusia masih memiliki emosi kenyataannya komunikasi tatap muka ini membuat manusia lebih akrab

²²Stewart I. Tubbs dan sylvia Moss. *Human Communication, Edisi II* (New York: Random House, 1997), h. 8.

dengan sesamanya, berbeda dengan komunikasi lewat media massa seperti surat kabar dan televisi atau telepon genggam, *E-mail* yang membuat manusia merasa terasing.

Menurut Hafied Cangara, komunikasi interpersonal di bedakan atas dua macam, yaitu sebagai berikut:

a. Komunikasi diadik

Komunikasi diadik adalah proses komunikasi yang berlangsung antara dua orang dalam situasi tatap muka. Komunikasi diadik menurut Wayne Pace yang dikutip Hafied Cangara, dapat dilakukan dalam tiga bentuk, yakni percakapan, dialog, dan wawancara. Percakapan berlangsung dalam suasana bersahabat dan informal. Dialog berlangsung dalam situasi yang lebih dalam dan personal, sedangkan wawancara sifatnya lebih serius yakni, adanya pihak yang dominan pada posisi bertanya dan yang lainnya pada posisi menjawab.

b. Komunikasi kelompok kecil

Komunikasi kelompok kecil adalah proses komunikasi yang berlangsung antara tiga orang atau lebih secara tatap muka, dimana anggota-anggotanya saling berinteraksi atau terlibat dalam suatu proses komunikasi yang berlangsung secara tatap muka. Selain itu pembicaraan berlangsung secara terpotong-potong dimana semua peserta berbicara dalam kedudukan yang sama atau tidak ada pembicara tunggal yang mendominasi situasi. Dalam situasi seperti itu, semua anggota biasa berperan sebagai sumber dan juga sebagai penerima seperti yang sering ditemukan pada kelompok studi dan kelompok diskusi.²³

²³Hafied Cangara, *Pengantar Ilmu Komunikasi* (Cet. XII, Jakarta: Rajawali pers, 2011), h. 32.

Hafied Cangara yang mengutip pendapat Judi C. Person, menyebutkan enam karakteristik yang menentukan proses dalam komunikasi interpersonal sebagai berikut:

- 1) Komunikasi interpersonal dimulai dengan diri pribadi (*self*), berbagai persepsi yang menyangkut pengamatan dan pemahaman berasal dari dalam diri kita sendiri, yang artinya dibatasi oleh siapa diri kita dan bagaimana pengalaman kita.
- 2) Komunikasi interpersonal bersifat transaksional, pengertian ini mengacu pada terjadinya proses pertukaran pesan yang bermakna diantara mereka yang berinteraksi.
- 3) Komunikasi interpersonal mencakup aspek-aspek isi pesan dan kualitas hubungannya, artinya dalam proses komunikasi interpersonal tidak hanya menyangkut pertukaran isi pesan saja, akan tetapi berkaitan dengan sifat hubungan dalam arti siapa pasangan komunikasi kita dan bagaimana hubungan kita dengan pasangan.
- 4) Komunikasi interpersonal masyarakat adanya kedekatan fisik diantara pihak-pihak yang berkomunikasi.
- 5) Komunikasi interpersonal melibatkan pihak-pihak yang saling tergantung satu sama lainnya (*independen*) dalam proses komunikasinya.
- 6) Komunikasi interpersonal tidak dapat diubah maupun diulang atau suatu pernyataan tidak dapat diulang dengan harapan mendapatkan hasil yang sama karena didalam proses komunikasi antarmanusia sangat tergantung dari respon pasangan komunikasi.²⁴

²⁴ Hafied Cangara, *Pengantar Ilmu Komunikasi*, h. 58.

Fungsi komunikasi interpersonal tidak sebatas pertukaran informasi atau pesan saja, tetapi merupakan kegiatan individu dan kelompok mengenai tukar menukar data, fakta dan ide-ide agar komunikasi dapat berlangsung secara efektif dan informasi yang disampaikan oleh komunikator dapat diterima dengan baik, maka komunikator perlu menyampaikan pola komunikasi yang baik pula.²⁵

3. Bentuk komunikasi interpersonal

Kegiatan komunikasi merupakan hal yang sangat mendasar dalam kehidupan manusia, hal ini dapat terlihat dengan jelas terutama pada proses sosialisasi yang dilakukan oleh manusia-manusia tersebut. Sebagai makhluk sosial interaksi yang dilakukan manusia dengan manusia hanya dapat dilakukan melalui kegiatan komunikasi. Adapun bentuk-bentuk komunikasi interpersonal, yaitu:

a. Komunikasi verbal

Komunikasi verbal adalah komunikasi yang menggunakan simbol-simbol atau kata-kata, baik yang dinyatakan secara oral atau lisan maupun tulisan. Komunikasi lisan dapat didefinisikan sebagai suatu proses dimana seorang pembicara berinteraksi secara lisan dengan pendengar untuk memengaruhi tingkah laku penerima. Komunikasi tulisan apabila keputusan yang akan disampaikan oleh pimpinan itu disandikan simbol-simbol yang dituliskan pada kertas atau pada tempat lain yang bisa di baca, kemudian di kirimkan pada orang yang di maksud.

Untuk kepentingan komunikasi verbal, bahasa dipandang sebagai suatu wahana penggunaan tanda-tanda atau simbol-simbol untuk menjelaskan suatu konsep tertentu. Bahasa memiliki keyakinan simbolisasi verbal dan dipandang sebagai upaya

²⁵Asnawir dan Basyruddin Usman, *Media Pembelajaran* (Jakarta: Ciputat Press, 2002), h. 7.

manusia mendayagunakan informasi yang bersumber dari persepsi manusia untuk berkomunikasi secara santun dengan orang lain.

b. Komunikasi non verbal

Komunikasi non verbal adalah penciptaan dan pertukaran pesan dengan tidak menggunakan kata-kata seperti komunikasi yang menggunakan gerakan tubuh, sikap tubuh, vocal yang bukan kata-kata, kontak mata, ekspresi muka dan sentuhan. Komunikasi non verbal adalah komunikasi dengan menggunakan mimik dan bahasa isyarat. Bahasa isyarat bermacam-macam, bahasa isyarat dapat menimbulkan salah tafsir, terutama jika latar belakang budaya berbeda.²⁶

C. Komunikasi Pendidikan

Komunikasi dalam pendidikan merupakan unsur yang sangat penting kedudukannya. Bahkan ia sangat besar perannya dalam menentukan keberhasilan pendidikan yang bersangkutan. Di dalam pelaksanaan pendidikan formal (pendidikan melalui sekolah). Komunikasi dalam kelas terdiri dari komunikasi interpersonal dan komunikasi intrapersonal.²⁷

Pengajaran adalah lebih dari sekedar memberikan informasi pada sekelompok siswa. Tugas guru adalah menciptakan suasana kelas yang kondusif untuk mengajar dan belajar. Suasana diciptakan oleh guru dan siswa, tetapi guru mempunyai tanggung jawab dan mengorganisasi pekerjaan siswa, mengatur waktu seefisien mungkin, dan mengatur jalannya interaksi antara guru dengan siswa.

²⁶Onong Uchjana Effendy, *Dasar-dasar Komunikasi* (Jakarta: remaja Rosdakarya, 1993), h. 301.

²⁷Yusup Pawit M. *Komunikasi Pendidikan dan Komunikasi Instruksional* (Bandung:Remaja Rosdakarya 1990), h. 285.

Komunikasi instruksional sangat erat kaitannya dengan komunikasi verbal dan komunikasi non verbal yang digunakan oleh guru. Komunikasi non verbal adalah komunikasi dengan kuat mengirimkan informasi kepada siswa. Jika tidak ada kesesuaian antara pernyataan verbal dan pernyataan non verbal atau gerakan tubuh dari guru, siswa akan selalu merespon informasi non verbal, nada suara, cara menatap, posisi tubuh ketika guru memberikan pengarahan, semua menunjukkan siswa tentang apa yang di harapkan oleh guru. Siswa siswi yang mempunyai gangguan perkembangan tersebut, memerlukan suatu metode pembelajaran yang sifatnya khusus. Suatu pola gerak yang bervariasi, diyakini dapat meningkatkan potensi peserta didik dengan kebutuhan khusus dalam kegiatan pembelajaran, berkaitan dengan pembentukan fisik, emosi dan sosialisasi.²⁸

D. Pendidikan Anak Berkebutuhan Khusus

Pendidikan anak berkebutuhan khusus merupakan pendidikan bagi peserta didik yang memiliki tingkat kesulitan dalam mengikuti proses pembelajaran karena kelainan fisik, emosional, mental, sosial, dan memiliki potensi kecerdasan dan bakat istimewa. Teknis layanan pendidikan khusus untuk peserta didik yang berkelainan atau peserta didik yang memiliki kecerdasan luar biasa dapat diselenggarakan secara inklusi atau berupa satuan pendidikan khusus pada tingkat pendidikan dasar dan menengah. Sedangkan, untuk jenjang pendidikan tinggi secara khusus belum tersedia. Pendidikan sangat berperan penting bagi kehidupan, semua orang layak dan berhak mendapatkan ilmu dari proses pendidikan. Pendidikan sangat berperan besar untuk menjadikan manusia sebagai pribadi yang tangguh agar dapat menghadapi berbagai

²⁸Djiwandono , *Psikologi Pendidikan* (Jakarta:PT Grasindo 2002), h. 285.

proses dalam kehidupan manusia yang tak terbatas. Menghadapi kompetensi yang semakin ketat dalam berbagai aspek kehidupan bangsa dan negara, serta mencetak generasi masa depan bangsa yang akan mewujudkan kesejahteraan di masa yang akan datang. Disinilah pentingnya juga seorang pendidik yang berperan dalam memenuhi aspek-aspek tersebut. Di dalam hal ini, pendidik berperan sebagai agen perubahan (*agent of change*), tanpa terkecuali anak berkebutuhan khusus. Sebagaimana firman Allah swt. dalam QS. Al- Qashash/28:77, yang berbunyi:

وَأَتَّبِعْ فِيمَا آتَاكَ اللَّهُ الدَّارَ الْآخِرَةَ وَلَا تَنْسَ نَصِيبَكَ مِنَ الدُّنْيَا وَأَحْسِنَ
 كَمَا أَحْسَنَ اللَّهُ إِلَيْكَ وَلَا تَبْغِ الْفُسَادَ فِي الْأَرْضِ إِنَّ اللَّهَ لَا يُحِبُّ الْمُفْسِدِينَ ﴿٧٧﴾

Terjemahnya:

Dan carilah pada apa yang telah dianugerahkan Allah kepadamu (kebahagiaan negeri akhirat, dan janganlah kamu melupakan bahagianmu dari (kenikmatan) duniawi dan berbuat baiklah (kepada orang lain) sebagaimana Allah telah berbuat baik, kepadamu, dan janganlah kamu berbuat kerusakan di (muka) bumi. Sesungguhnya Allah tidak menyukai orang-orang yang berbuat kerusakan.²⁹

Pada ayat ini, Allah menerangkan empat macam nasehat dan petunjuk yang ditujukan kepada Karun oleh kaumnya. Orang yang mengamalkan nasehat dan petunjuk itu akan memperoleh kesejahteraan di dunia dan akhirat. Kemudian, orang yang dianugerahi oleh Allah kekayaan yang berlimpah ruah, perbendaharaan harta yang bertumpuk-tumpuk, serta nikmat yang banyak, hendaklah ia memanfaatkan di jalan Allah, patuh dan taat pada perintah-Nya, mendekatkan diri kepada-Nya untuk memperoleh pahala sebanyak-banyaknya didunia dan akhirat. Setiap orang dipersilahkan untuk tidak meninggalkan sama sekali kesenangan dunia baik berupa

²⁹Departemen Agama RI, *Al-Qur'an dan Terjemahannya* (Semarang: PT. Karya Toha Putra, 2009), h 79

makanan, minuman, pakaian, serta kesenangan-kesenangan yang lain sepanjang tidak bertentangan dengan ajaran yang telah digariskan oleh Allah. Baik Allah, diri sendiri, maupun keluarga, mempunyai hak atas seseorang yang harus dilaksanakannya. Setiap orang harus berbuat baik sebagaimana Allah berbuat baik kepadanya, misalnya membantu orang-orang yang memerlukan, menyambung tali silaturahmi, dan lain sebagainya. Selanjutnya, setiap orang dilarang berbuat kerusakan di atas bumi, dan berbuat jahat kepada sesama makhluk, karena Allah tidak menyukai seseorang yang berbuat kerusakan.³⁰

Sebagaimana yang telah diterangkan dalam tafsir di atas, bahwa salah satu upaya menuju kesejahteraan adalah dengan melalui jalur pendidikan. Pendidikan dapat menolong manusia agar eksistensinya secara fungsional di tengah-tengah kehidupan manusia tanpa terkecuali bagi yang mengalami keterbatasan fisik seperti anak berkebutuhan khusus. Ayat tersebut menyampaikan bahwa sebagai seorang pendidik yang mempunyai kemampuan, baik ilmu, keterampilan, kecerdasan, sifat dan akhlak yang baik dan lain sebagainya merupakan nikmat/anugrah yang tak terbendung yang diberikan oleh Allah SWT. Yang dapat menjadikan seseorang yang dididik mendapatkan ilmu dengan kesabaran dalam menghadapi peserta didik. Hal ini bukanlah hal yang mudah dilakukan oleh seseorang, jadi pendidik memang harus mempunyai keterampilan khusus yang tidak dimiliki semua orang.

Seorang pendidik juga tidak boleh berbuat kerusakan, sebagaimana bahwa kerusakan yang dijelaskan pada tafsir di atas ialah mendidik seseorang ke jalan yang salah. Pendidik hendaklah berbuat baik yang sebagaimana mestinya sebagai seorang

³⁰Kementrian Agama RI, *Alqur'an dan Tafsirnya*, Juz 20 (Jakarta: PT Sinergi Pustaka, 2012), h. 338-339.

pendidik dengan membantu orang-orang yang memerlukan bantuannya, dalam hal ini yang menjadi subjek penulis dalam penelitian ini, yaitu anak yang berkebutuhan khusus.

Anak berkebutuhan khusus memiliki hak yang sama dengan anak normal untuk tumbuh dan berkembang ditengah lingkungan keluarga, maka sekolah luar biasa harus dikemas dan dirancang sedemikian rupa sehingga program dan layanannya dekat dengan lingkungan anak berkebutuhan khusus. Anak berkebutuhan khusus adalah anak yang memiliki kelainan fisik mental, tingkah laku atau inderanya memiliki kelainan yang sedemikian, sehingga untuk mengembangkan secara maksimum kemampuannya membutuhkan pendidikan luar biasa.³¹

Penyebab umum terjadinya kelainan pada anak berkebutuhan khusus dikelompokkan menjadi tiga, yaitu:

1. *Pre Natal* (sebelum kelahiran)

Didalam kandungan sebelum kelahiran dapat terjadi disaat konsepsi atau bertemunya sel sperma dari bapak bertemu dengan sel telur ibu, atau juga dapat terjadi pada saat perkembangan janin dalam kandungan. Kejadian tersebut disebabkan oleh faktor internal yaitu faktor genetik dan keturunan. Penyebab kelainan prenatal dari faktor eksternal dapat berupa benturan pada kandungan ibu, jatuh sewaktu hamil, atau akibat makanan atau obat yang menciderai janin dan sebagainya.

³¹Hargio Santoso, *Cara Memahami dan Mendidik Anak Bekebutuhan Khusus* (Yogyakarta:Goysen Publishing, 2012), h. 4.

2. *Natal* (saat kelahiran)

Penyebab kelainan pada anak bisa terjadi pada saat ibu sedang melahirkan menjadi misalnya kelahiran yang sulit, pertolongan yang salah, infeksi karena ibu mengidap Sepilis dan sebagainya.

3. *Post natal* (setelah diluar kandungan)

Kelainan yang disebabkan oleh faktor-faktor setelah anak ada diluar kandungan. Ini dapat terjadi karena kecelakaan, bencana alam, sakit, keracunan, dan sebagainya.³²

Anak berkebutuhan khusus merupakan istilah lain untuk menggantikan kata “Anak Luar Biasa” yang menandakan adanya kelainan khusus. Anak berkebutuhan khusus mempunyai jenis dan karakteristik berbeda antara satu dan lainnya yaitu:

a. Anak Tunagrahita

Anak tunagrahita secara umum mempunyai tingkat kemampuan intelektual dibawah rata-rata. Dalam bahasa Indonesia, istilah yang digunakan, misalnya lemah otak, lemah pikiran, lemah ingatan dan tunagrahita. Oleh karena itu pemahaman yang jelas tentang siapa dan bagaimanakah anak tunagrahita itu merupakan hal yang sangat penting untuk menyelenggarakan layanan pendidikan dan pengajaran yang tepat bagi mereka.³³

³²Hargio Santoso, *Cara Memahami dan Mendidik anak Berkebutuhan Khusus* (Yogyakarta: Goysen Publishing , 2012), h. 6-7.

³³IG.A.k. Wardani, *Pengantar Pendidikan Luar Biasa* (Jakarta: Universitas Terbuka, 2010), h. 65.

b. Anak Tunarungu

Tunarungu dapat diartikan sebagai suatu keadaan kehilangan pendengaran yang mengakibatkan seseorang tidak dapat menangkap berbagai rangsangan terutama melalui indera pendengaran. Tunarungu diartikan sebagai kerusakan yang menghambat seseorang yang menerima rangsangan semua jenis bunyi dan sebagai suatu kondisi dimana suara-suara yang dapat dipahami, termasuk suara pembicaraan tidak mempunyai arti dan maksud-maksud dalam kehidupan sehari-hari. Orang tuli tidak dapat menggunakan pendengarannya untuk dapat mengartikan pembicaraan, walaupun sebagian pembicaraan dapat diterima, baik tanpa ataupun dengan alat bantu dengar.³⁴

c. Anak Tunadaksa

Istilah yang sering digunakan untuk menyebut anak tunadaksa, seperti cacat fisik, tubuh atau cacat orthopedi. Dalam bahasa asingpun seringkali dijumpai istilah *crippled*, *physically handicapped*, *physically disabled* dan lain sebagainya. Keragaman istilah yang dikemukakan untuk menyebutkan tunadaksa tergantung dari kesenangan atau alasan tertentu dari para ahli yang bersangkutan. Meskipun istilah yang dikemukakan berbeda-beda, namun secara material pada dasarnya memiliki makna yang sama.³⁵

Tunadaksa berarti suatu keadaan rusak atau terganggu sebagai akibat gangguan bentuk atau hambatan pada tulang, otot, dan sendi dalam fungsinya yang normal. Tunadaksa sering juga diartikan sebagai suatu kondisi yang menghambat kegiatan individu sebagai akibat kerusakan atau gangguan pada tulang dan otot

³⁴Bandi Delphi, *Pembelajaran Anak Berkebutuhan Khusus Suatu Pengantar Dalam Pendidikan Inklusi* (Bandung: PT. Refika Aditama, 2006), h. 139

³⁵IG.A.k. Wardani, *Pengantar Pendidikan Luar Biasa*, h.78

sehingga mengurangi kapasitas normal individu untuk mengikut pendidikan dan untuk berdiri sendiri.³⁶

Anak yang mempunyai gangguan perkembangan tersebut, memerlukan suatu metode pembelajaran yang sifatnya khusus. Suatu pola gerak yang bervariasi, diyakini dapat meningkatkan potensi peserta didik dengan kebutuhan khusus dalam kegiatan pembelajaran.

E. Pendidikan Dalam Pandangan Islam

Islam adalah sebuah agama yang sempurna dimana kehadirannya adalah Rahmat bagi seluruh alam, datangnya Agama Islam diperkenalkan oleh Allah melalui Rasulnya Nabi Muhammad saw beserta kitabNya Al-Qur'an. Islam datang datang untuk memberikan pengajaran dan ilmu agar manusia mengetahui baik, buruk, sejarah, Ilmu Pengetahuan Alam, Ilmu Pengetahuan Sosial, kekeluargaan, etika, norma, dan masih banyak lagi untuk kehidupan manusia, untuk keselamatan manusia dan sebagai tanda kebesaran Allah SWT.³⁷

Pandangan Islam terhadap pendidikan sangat penting oleh karenanya dalam proses pendidikan baik formal maupun non formal harus disasarkan kepada nilai-nilai Islam didalamnya, karena salah satu fungsi dari pendidikan adalah untuk mencetak generasi penerus bangsa, amun pendidikan yang ada saat ini lebih mementingkan pada nilai kognitifnya saja sehingga banyak sekali orang-orang yang cerdas di Indonesia namun tidak memiliki dasar keimanan yang baik, sehingga ketika seseorang menjabat dalam pemerintahan banyak melakukan penyimpangan seperti korupsi.

³⁶Sutjihati Soemantri, *Psikologi Anak Luar Biasa*, (Bandung : Refika aditama, 2006), h. 121.

³⁷Ahmad Tafsir, *Ilmu Pendidikan Dalam Perspektif Islam*, (Bandung: PT. Remaja Rosdakarya, 2001), h. 78.

Islam berpedoman kepada Al-Qur'an dan Sunnah Rasulullah yang didalamnya terdapat banyak pengajaran baik ilmu pengetahuan alam, ilmu pengetahuan sosial, etika dan moral yang semuanya saling berkesinambungan sehingga mampu membuat pribadi manusia yang cerdas, baik dalam hal kognitif maupun psikomotorik. Inilah yang harus diterapkan dalam dunia pendidikan masa kini, mengingat betapa pendidikan memiliki pengaruh besar terhadap peradaban manusia.³⁸

Pendidikan adalah proses belajar seseorang dalam memperoleh ilmu, dengan ilmu tersebut dapat merubah pemikiran, perilaku, karakter, bahkan peradaban manusia. Menurut pandang Islam pendidikan adalah kewajiban, oleh karenanya banyak ayat maupun hadis yang menjelaskan pentingnya mencari ilmu. Seperti, Hadits “Kewajiban Mencari Ilmu”:

طَلَبُ الْعِلْمِ فَرِيضَةٌ عَلَى كُلِّ مُسْلِمٍ وَمُسْلِمَةٍ

Artinya, mencari ilmu itu adalah wajib bagi setiap muslim laki-laki maupun muslim perempuan.³⁹

Menuntut ilmu adalah hal yang paling wajib yang dilakukan manusia untuk memperluas wawasan sehingga derajat kita pun bisa terangkat. Menuntut ilmu tidak mengenal batas usia, sejak kita terlahir sampai kita masuk kubur pun kita senantiasa mengambil pelajaran dalam kehidupan, dengan kata lain Islam mengajarkan untuk menuntut ilmu sepanjang hayat dikandung badan.

³⁸ Nur Uhbiyati, *Ilmu Pendidikan Islam* (Bandung: CV. Pustaka Setia, 1998)h, 112.

³⁹ Ahmad Tafsir, *Ilmu Pendidikan Dalam Perspektif Islam* (Bandung: Remaja Rosdakarya, 2001)h, 89.

F. Dasar, Fungsi, Dan Tujuan Pendidikan

1. Dasar

Dalam UUD RI No. 20 Tahun 2003 tentang sistem Pendidikan Nasional tercantum bahwa Pendidikan Nasional berdasarkan Pancasila dan Undang-Undang Dasar Negar Republik Indonesia tahun 1945.

2. Fungsi

Pendidikan nasional berfungsi mengembangkan kemampuan dan membentuk watak serta peradaban bangsa yang bermartabat dalam rangka mencerdaskan kehidupan bangsa.

3. Tujuan

Pendidikan bertujuan mengembangkan potensi peserta didik agar menjadi manusia yang beriman dan bertaqwa kepada tuhan yang maha esa, berakhlak mulia, sehat berilmu, cakap, kreatif, mandiri, dan menjadi warga Negara yang demokratis serta bertanggung jawab.⁴⁰

Pendidikan normatif meliputi pendidikan agama, etika, budi pekerti, yang tergolong pendidikan pengembangan kepribadian sesuai amanat UU No 20 tahun 2003 dijelaskan bahwa pendidikan adalah usaha sadar dan terencana untuk mewujudkan suasana belajar dan proses pembelajaran agar peserta didik secara aktif mengembangkan potensi dirinya untuk memiliki kekuatan spritual keagamaan, pengendalian diri, kepribadian, kecerdasan, akhlak mulia, serta keterampilan yang diperlukan dirinya.⁴¹

⁴⁰ Hasbullah, *Dasar-dasar Ilmu Pendidikan* (Jakarta: Raja Grafindo, 2005), h. 67

⁴¹ Idris Zahara, *Dasar-dasar Kependidikan* (Bandung: Angkasa, 1981), h. 80.

Menurut sifatnya, pendidikan dibedakan menjadi:

1. Pendidikan formal, ialah pendidikan yang dilaksanakan di sekolah yang didapati secara sistematis, teratur, bertingkat, dan dengan mengikuti syarat-syarat yang jelas.
2. Pendidikan informal, yaitu pendidikan yang diperoleh seseorang dari pengalaman sehari-hari dengan sadar atau tidak sadar sepanjang hayat. Pendidikan ini dapat berlangsung dalam sebuah keluarga, pergaulan sehari-hari maupun dalam pekerjaan, masyarakat, keluarga dan organisasi.
3. Pendidikan non formal, yaitu pendidikan yang dilaksanakan secara tertentu dan sadar tetapi tidak terlalu mengikuti peraturan yang ketat. Pendidikan non formal berfungsi sebagai penambah lembaga pendidikan, atau menjadi pelengkap pendidikan formal dalam rangka mendukung pendidikan sepanjang hayat. Satuan pendidikannya terdiri atas lembaga kursus, kelompok belajar, lembaga pelatihan, pusat kegiatan belajar, majelis taklim, serta satuan pendidikan yang sejenis.⁴²

Perkembangan selanjutnya dalam bidang pendidikan pasal 5 ayat 2 UU No. 20 Tahun 2003 mengganti istilah Pendidikan Luar Biasa menjadi Pendidikan Khusus dengan menjamin bahwa “Warga negara yang memiliki kelainan fisik, emosional, mental, intelektual, dan sosial berhak memperoleh pendidikan khusus”. Selain itu ayat 4 juga menjamin bahwa “Warga negara yang memiliki potensi keverdasan dan bakat istimewa berhak memperoleh pendidikan khusus”. Jadi kelainan ditinjau dari kekurangan dan kelebihannya.

⁴²Abu Ahmadi, *Sosiologi Pendidikan* (Jakarta: Rineka Cipta 2007), h. 74.

Selanjutnya, lembaga pendidikan bagi Anak Berkebutuhan Khusus dapat dipahami atas dasar UU No. 20 tahun 2003 pasal 15 yakni jenis pendidikan mencakup pendidikan umum, kejuruan, akademik, profesi, vokasi, keagamaan, dan khusus. Sedangkan pasal 32 ayat 1 UU No. 20 tahun 2003 menegaskan bahwa “Pendidikan khusus merupakan pendidikan bagi peserta didik yang memiliki tingkat kesulitan dalam mengikuti proses pembelajaran karena kelainan fisik, emosional, mental, sosial, dan memiliki potensi kecerdasan dan bakat istimewa”.⁴³

Standar Operasional Pendidikan Khusus yang secara sederhana dapat dipahami sebagai berikut:

1. Pengelompokan siswa adalah bagian A untuk siswa Tunanetra, bagian B untuk siswa Tunarungu, bagian C untuk siswa Tunagrahita ringan, bagian C1 untuk siswa tunagrahita sedang, bagian D untuk siswa Tunadaksa, bagian D1 untuk siswa Tunadaksa sedang dan bagian E untuk Tunalaras.
2. Pengelolaan kelas diatur untuk jenjang TKLB dan SDLB maksimum 5 anak perkelas, dan untuk SMPLB dan SMALB 8 anak perkelas.
3. Kurikulum yang diterapkan adalah KTSP dalam bentuk kurikulum jenjang TKLB, SDLB, SMPLB, dan SMALB masing-masing untuk bagian A, B, C, C1, D, D1 dan E.
4. Pembelajaran bersifat individual.

⁴³ Moh Amin, *Kelembagaan Satuan Pendidikan Luar Biasa* (Jakarta: Depdikbud 1992), h. 36.

5. Pembagian tugas untuk jenjang TKLB dan SDLB adalah guru kelas, sedang untuk SMPLB dan SMALB sebagai guru mata pelajaran.⁴⁴

G. Teori Interaksi Simbolik

Teori interaksi simbolik dipopulerkan oleh George Herbert Mead gagasan-gagasan tersebut melalui bukunya yang berjudul *Mind, Self, and Society* (1934). Teori ini kemudian dikembangkan oleh mahasiswaanya diantaranya Herbert Blumer yang menciptakan dan mempopulerkan istilah “interaksi simbolik” pada tahun 1937.

Perspektif interaksi simbolik sebagaimana ditegaskan oleh Deddy Mulyana, berusaha memahami perilaku manusia dari sudut pandang subjek dimana perspektif ini menyarankan bahwa perilaku manusia harus dilihat sebagai proses yang memungkinkan manusia membentuk dan mengatur perilakunya dengan mempertimbangkan ekspektasi orang lain yang menjadi mitra interaksi mereka. Selanjutnya, Blumer (1969) menegaskan bahwa proses sosial dalam kehidupan kelompoklah yang menciptakan dan menegakkan kehidupan kelompok. Didalam konteks ini, makna di konstruksikan dalam proses interaksi, dan proses tersebut bukanlah suatu medium netral yang memungkinkan kekuatan-kekuatan sosial memainkan perannya, melainkan justru merupakan substansi dari organisasi sosial dan kekuatan sosial. Tegasnya, masyarakat adalah proses interaksi simbolik.⁴⁵

Teori interaksi simbolik pada hakikatnya menunjukkan pada sifat khas dan interaksi antar manusia. Kekhasan ini ada pada keadaan dimana manusia saling

⁴⁴ IGAK Wardani, *Pengantar Pendidikan Luar Biasa* Jakarta (Universitas Terbuka, 2010), h. 63

⁴⁵ Deddy Mulyana, *Ilmu Komunikasi Suatu Pengantar*, h. 70.

menerjemahkan dan mendefinisikan aktifitasnya. Seseorang mampu mengubah makna dan simbol yang mereka gunakan dalam tindakan dan interaksi berdasarkan interpretasi mereka atas situasi. Interaksi simbolik mengandaikan suatu interaksi yang menggunakan bahasa, isyarat, dan berbagai simbol lain. Melalui simbol-simbol pada manusia bisa mendefinisikan, menginterpretasikan, menganalisis, dan memperlakukan sesuatu sesuai dengan kehendaknya.

Bagi Blummer, interaksi simbolik bertumpu pada tiga premis: pertama, individu merespon suatu situasi simbolik. Mereka merespon lingkungan, termasuk objek fisik (benda) dan objek social (perilaku manusia) makna yang dikandung komponen-komponen lingkungan tersebut bagi mereka. Dengan kata lain, individu dianggap sebagai unsur yang efektif untuk menentukan lingkungan mereka sendiri. Kedua, makna itu berasal dari interaksi sosial seseorang dengan orang lain. Melalui penggunaan simbol, manusia dapat berbagai pengalaman dan pengetahuan tentang dunia. Ketiga, makna itu disempurnakan disaat proses interaksi social berlangsung. Jadi, seorang individu juga melakukan proses pemaknaan dalam dirinya sendiri atau disebut sebagai proses pengambilan peran tertutup (*covert role-taking*).⁴⁶

⁴⁶Deddy Mulyana, *Ilmu Komunikasi Suatu Pengantar*, h. 71.

BAB III

METODE PENELITIAN

A. Jenis dan lokasi penelitian

1. Jenis penelitian

Jenis penelitian yang digunakan penulis adalah jenis penelitian kualitatif. Penelitian kualitatif merupakan salah satu metode yang digunakan peneliti dalam ilmu sosial, dengan penekanan objek peneliti terhadap keunikan manusia atau gejala sosial yang tidak dapat dianalisa dengan metode statistik.¹

Penelitian kualitatif studi kasus dalam tulisan ini dimaksudkan untuk menggali suatu fakta, kemudian memberikan penjelasan terkait berbagai realita yang ditemukan. Oleh karena itu, peneliti langsung mengamati strategi komunikasi interpersonal pendidik dan peserta didik dalam proses belajar di sekolah luar biasa Yayasan Pembinaan Anak Cacat Makassar.

2. Lokasi penelitian

Lokasi penelitian yang dijadikan objek penelitian oleh peneliti yaitu di SMP Luar Biasa Yayasan Pembinaan Anak Cacat Makassar, berlokasi di Jl. Kapten Pierre Tendean Blok M No. 3 Ujung pandang Baru Makassar.

B. Pendekatan penelitian

Pendekatan dalam penelitian ini diarahkan kepada pengungkapan pola pikir yang digunakan peneliti dalam menganalisis sarannya atau dalam ungkapan lain pendekatan ialah disiplin imu yang dijadikan acuan dalam menganalisis objek yang

¹Lexy J. Moleong, *Metodologi Penelitian Kualitatif* (Bandung: PT. Remaja Rosdakarya, 2007), h. 23

diteliti sesuai dengan logika ilmu itu. Berdasarkan permasalahan yang akan dikaji dalam penelitian ini. Maka pendekatan yang digunakan oleh peneliti sebagai berikut:

1. Pendekatan Komunikasi

Pendekatan komunikasi adalah suatu pendekatan yang mempelajari hubungan interaksi komunikasi dalam kehidupan bermasyarakat yang bisa berlangsung baik melalui komunikasi verbal maupun non verbal. Pendekatan komunikasi yang dimaksudkan adalah sebuah sudut pandang yang melihat fenomena gerakan pembinaan sebagai sebuah bentuk penerapan pembelajaran.

Pendekatan ilmu ini digunakan karena objek yang diteliti membutuhkan bantuan jasa ilmu tersebut untuk mengetahui dinamika hubungan pendidik dan peserta didik dalam proses pembelajaran.

2. Pendekatan Psikologi

Psikologi atau ilmu jiwa yang mempelajari seseorang melalui gejala perilaku yang dapat diamati. Zakiah Dradjat mengemukakan bahwa perilaku seseorang yang tampak lahiriyah terjadi karena dipengaruhi oleh keyakinan yang di anutnya.² Pendekatan psikologi adalah pendekatan yang mempelajari mengenai perilaku dan fungsi mental manusia secara ilmiah, baik normal maupun abnormal. Pendekatan psikologi yang dimaksudkan adalah sebuah sudut pandang yang melihat mengenai perilaku peserta didik di lokasi penelitian ini.

²Zakiah Dradjat, *Ilmu Jiwa Agama* (Cet . XIII; Jakarta:Bintang, 1990), h. 7.

C. Sumber Data

Di dalam hal memperoleh sumber data, ada banyak sumber data yang dapat digunakan, namun tidak semua dapat difokuskan. Maka peneliti menggunakan dua sumber data, antara lain:

1. Sumber data primer

Data primer yaitu data yang diambil dari penelitian dilapangan, cara mengumpulkan data primer yaitu observasi, wawancara dan dokumentasi. Dengan demikian, data dan informasi yang diperoleh adalah data yang validitasnya dapat dipertanggung jawabkan.

Jenis data yang digunakan dalam penelitian ini adalah deskriptif, yaitu data yang menggambarkan secara jelas dan informasi langsung yang diperoleh di lapangan dengan teknik observasi, wawancara dan dokumentasi.

Data primer yang didapatkan dari obyek penelitian ini terdiri dari tiga elemen yaitu: pertama, tempat (SMP Luar Biasa Yayasan Pembinaan Anak Cacat Makassar, berlokasi di Jl. Kapten Pierre Tendean Blok M No. 3 Ujung pandang Baru Makassar). Kedua, pelaku (kepala sekolah dan pendidik SMP Luar Biasa Yayasan Pembinaan Anak Cacat). Ketiga, strategi komunikasi interpersonal pendidik dan peserta didik dalam proses belajar di sekolah luar biasa. Penelitian ini difokuskan pada elemen ketiga, yaitu strategi komunikasi interpersonal pendidik dan peserta didik dalam proses belajar di SMP Luar Biasa Yayasan Pembinaan Anak Cacat

2. Sumber data sekunder

Data sekunder adalah sumber yang tidak langsung memberikan data kepada peneliti misalnya lewat orang lain atau dokumen.³ Data ini merupakan data pelengkap

³Sugiyono, *Metode Penelitian Pendidikan: Pendekatan Kuantitatif, Kualitatif dan R&D* (Cet.VI: Bandung: Alfabeta, 2008), h. 297

atau data tambahan yang melengkapi data yang sudah ada sebelumnya agar dapat membuat pembaca semakin paham akan maksud penulis, seperti sumber referensi dari buku-buku dan situs internet yang terkait dengan judul skripsi. Dengan kata lain data sekunder merupakan data pendukung atau pelengkap dari data primer yang mana dokumentasi lebih banyak digunakan dalam observasi dan wawancara mendalam. Adapun dalam penelitian ini, penulis menggunakan teknik penulisan yang merujuk pada buku pedoman karya tulis ilmiah UIN Alauddin Makassar edisi revisi terbitan 2013.

D. Metode Pengumpulan Data

Data adalah bahan mentah yang dikumpulkan peneliti dari lapangan penelitian. Data merupakan bahan spesifik dalam melakukan analisis.⁴ Untuk memperoleh data yang valid dan aktual, maka di dalam penelitian ini digunakan metode pengumpulan data sebagai berikut:

1. Field Research (penelitian lapangan)

Field research, yaitu dengan terjun langsung ke lokasi pusat penelitian dengan cara mengamati obyek penelitian dengan teknik sebagai berikut:

a. Observasi (pengamatan)

Observasi adalah cara mengumpulkan data dengan melihat langsung ke lapangan terhadap obyek yang di teliti.⁵ Observasi dalam penelitian ini digunakan untuk meninjau dan mengamati strategi komunikasi interpersonal pendidik dan peserta didik dalam proses belajar di SMP Luar Biasa Yayasan Pembinaan Anak Cacat di Makassar.

⁴Burhan Bungin, *Metodologi Penelitian Sosial* (Surabaya: Airlangga, 2001),h. 128

⁵M. Iqbal Hasan, *Pokok-Pokok Materi Statistik* (Cet, I; Jakarta: Bumi Aksara, 1999), h. 17

b. *Interview* (wawancara)

Wawancara adalah suatu bentuk komunikasi verbal atau percakapan yang bertujuan memperoleh informasi.⁶ Pendapat di atas menekankan pada situasi peran interpersonal bertatap muka (*face to face*) ketika seseorang yakni pewawancara mengajukan pertanyaan-pertanyaan yang dirancang untuk memperoleh jawaban-jawaban yang relevan dengan masalah penelitian kepada seorang responden, guna untuk mendapatkan data yang akurat tentang strategi komunikasi interpersonal pendidik dan peserta didik dalam proses belajar, maka penulis akan mewawancarai pimpinan serta beberapa pendidik SMP Luar Biasa Yayasan Pembinaan Anak Cacat di Makassar.

c. Dokumentasi

Dokumentasi adalah pengumpulan bukti dan keterangan seperti gambar, struktur organisasi, dan lain-lain. Mengumpulkan data atau bukti-bukti yang mendukung proses penelitian tentang strategi komunikasi interpersonal pendidik dan peserta didik dalam proses belajar di SMP Luar Biasa Yayasan Pembinaan Anak Cacat Makassar.

Dokumen tertulis merupakan sumber data yang sering memiliki posisi yang penting dalam penelitian kualitatif. Sumber data yang berupa arsip dan dokumen merupakan sumber data pokok dalam penelitian kesejarahan, terutama untuk mendukung proses interpretasi dari setiap peristiwa yang diteliti.⁷

⁶Nassution, *Metode Research Pendidikan Ilmiah*, Edisi I (Cet. III; Jakarta: Bumi Aksara, 2000), h. 113.

⁷Suptopo, *Metodologi Penelitian Kualitatif* (Surakarta: Sebelas Maret University Press, 2002), h. 54 dan 68.

E. Instrumen Penelitian

Instrumen artinya sesuatu yang digunakan untuk mengerjakan sesuatu.⁸ Di dalam penelitian ini, instrumen utama yang digunakan adalah peneliti itu sendiri *human instrument*.⁹ Kedudukan peneliti sebagai instrumen dalam penelitian kualitatif adalah hal yang primer karena ia sekaligus sebagai perencana, pelaksana pengumpulan data, penganalisis dan penafsir data serta pelapor hasil penelitian.¹⁰ Adapun instrumen pendukung antara lain pedoman wawancara, *tape recorder*, alat tulis, dan *handphone*.

F. Teknik Pengolahan dan Analisis Data

Analisis data adalah proses pengorganisasian dan mengurutkan data kedalam pola, kategori dan satuan urai dasar.¹¹ Tujuan analisis adalah untuk menyederhanakan data kedalam bentuk mudah dibaca diimplementasikan. Dalam penelitian ini, peneliti menggunakan teknik pendekatan deskriptif kualitatif yang merupakan suatu proses menggambarkan keadaan sasaran sebenarnya, penelitian secara apa adanya sejauh peneliti dapatkan dari hasil observasi, wawancara maupun dokumentasi.¹²

Langkah-langkah analisis yang data yang digunakan dalam penelitian ini adalah:

⁸M. Yahya Y. Al-Barry dan L. Sofyan Yacob, *Kamus Induk Ilmiah Seri Intelektual* (Cet. I: Surabaya: Targe Press, 2003), h. 32

⁹Sugiyono, *Metode Penelitian Pendidikan: Pendekatan Kuantitatif, Kualitatif, dan R&D*, h. 15.

¹⁰Lexy J. Moleong, *Metodologi Penelitian Kualitatif*, h. 112

¹¹Lexy J Maleong, *Metodologi Penelitian Kualitatif*, h. 103

¹²Tjetjep Rohendi Rohidi, *Analisis data Kualitatif* (Jakarta: UI Press, 1992), h. 15

1. Reduksi Data (*data reduction*)

Reduksi data merupakan bentuk analisis yang menajamkan, menggolongkan, mengarahkan, membuang yang tidak perlu, dan mengorganisasi data dengan cara sedemikian rupa sehingga kesimpulan akhir dapat diambil.¹³ Penulis mengolah data dengan bertolak teori-teori untuk mendapatkan kejelasan pada masalah, baik data yang terdapat dilapangan maupun yang terdapat pada kepustakaan. Data dikumpulkan, dipilih secara selektif dengan disesuaikan pada permasalahan yang diangkat dalam penelitian. Kemudian dilakukan pengolahan dengan meneliti ulang data yang didapat, apakah data tersebut sudah cukup baik dan dapat segera dipersiapkan untuk proses selanjutnya.

2. Penyajian Data (*data display*)

Display data adalah penyajian pengorganisasian data kedalam satu bentuk tertentu sehingga terlihat sosoknya secara lebih utuh. Dalam penyajian data, penulis melakukan secara induktif, yakni menguraikan setiap permasalahan dalam pembahasan penelitian ini dengan cara pemaparan secara umum kemudian menjelaskan dalam pembahasan yang lebih spesifik.¹⁴

3. Penarikan Kesimpulan (*verification*)

Langkah selanjutnya dalam menganalisis data kualitatif adalah penarikan kesimpulan dan vertifikasi, setiap kesimpulan awal yang dikemukakan masih bersifat sementara dan akan berubah bila ditemukan bukti-bukti kuat yang mendukung pada tahap pengumpulan data berikutnya. Upaya penarikan kesimpulan yang dilakukan peneliti secara terus-menerus selama berada di

¹³Burhan Bungin, *Metodologi Penelitian Kualitatif: Aktualisasi , Metodologi ke Arah Ragam Varian Kontemporer* (Edisi I, Cet. 8; Jakarta: PT. Rajawali Pers, 2011), h. 145

¹⁴Nasution, *Metode Penelitian Naturalistik-Kualitatif* (Bandung: Tarsito, 1988), h. 129.

lapangan. Setelah pengumpulan data, peneliti mulai mencari arti penjelasan-penjelasan. Kesimpulan-kesimpulan itu kemudian di verifikasi selama penelitian berlangsung dengan cara memikir ulang meninjau kembali catatan lapangan sehingga terbentuk penegasan kesimpulan.

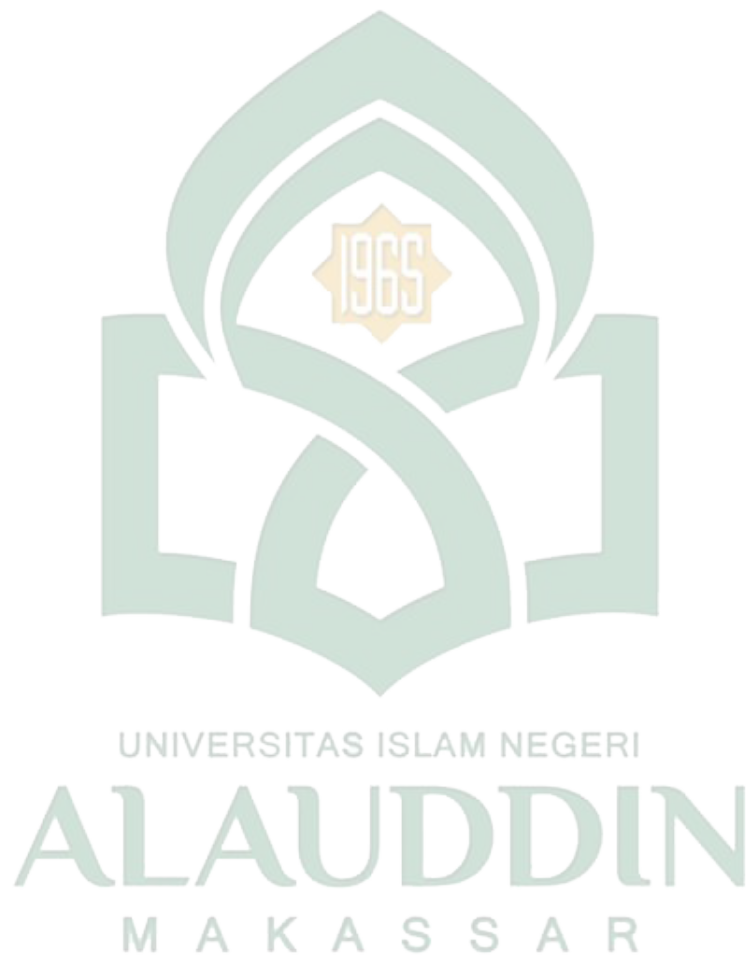

BAB IV

HASIL PENELITIAN

A. *Gambaran Umum SMP Luar Biasa Yayasan Pembinaan Anak Cacat Makassar*

1. **Letak Geografis**

Secara Geografis SMP Luar Biasa Yayasan Pembinaan Anak Cacat Makassar terletak di daerah perkotaan, SMP Luar Biasa Yayasan Pembinaan Anak Cacat Makassar tepatnya berlokasi di Jalan Kapten Pierre Tendea Blok M No. 3 Ujung pandang Baru Makassar.¹

Adapun batas-batas SMP Luar Biasa Yayasan Pembinaan Anak Cacat Makassar adalah sebagai berikut:

Sebelah Utara : Jl. Gatot subroto
Sebelah Timur : Jl. Ujung Pandang Baru
Sebelah Selatan : Jl. Kapten Pierre Tendea
Sebelah Barat : Jl. Sunu²

2. **Sejarah Berdirinya SMP Luar Biasa Yayasan Pembinaan Anak Cacat Makassar**

Awal berdirinya SMP Luar Biasa Yayasan Pembinaan Anak Cacat (YPAC Makassar) adalah atas anjuran Bapak Rehabilitasi dan Pendiri YPAC Prof. Dr. Soeharso pada tanggal 26 Februari 1973 dengan jumlah peserta didik yang masih sedikit. Ketika memulai kegiatannya YPAC Makassar menggunakan

¹Observasi lingkungan sekitar SLB Yayasan Pembinaan Anak Cacat Makassar, 8 Desember 2015.

²Mukhlis, Kepala Sekolah Yayasan Pembinaan Anak Cacat Makassar, *wawancara*, Makassar, 14 Desember 2015.

fasilitas di rumah jabatan Pangkowlhan III, Bapak Walikota Ujung Pandang waktu itu Bapak HM. Patompo memberi bantuan sebidang tanah dan bangunan untuk digunakan sebagai fasilitas kegiatan proses belajar mengajar.³

3. Profil SMP Luar Biasa Yayasan Pembinaan Anak Cacat Makassar

Nama : SMP Luar Biasa Yayasan Pembinaan Anak Cacat Makassar

Alamat : Jl. Kapten Pierre Tendea Blok M No. 3 Makassar

Kode pos : 90211

Kelurahan : Ujung Pandang Baru

Kecamatan : Tallo

Kota : Makassar

Propinsi : Sulawesi Selatan

Status Sekolah : Swasta

Tahun Pendirian : 1973

Jenjang Pendidikan : SLB

Akreditasi : Belum terakreditasi⁴

4. Visi dan Misi SLB Yayasan Pembinaan Anak Cacat Makassar

Adapun Visi dan Misi SLB Yayasan Pembinaan Anak Cacat Makassar adalah sebagai berikut:

a. Visi

Meningkatkan mutu pengelolaan dan pelayanan pendidikan bagi anak berkebutuhan khusus dalam rangka kemandirian

³Buku profil SLB Yayasan Pembinaan Anak Cacat Makassar.

⁴Buku profil SLB Yayasan Pembinaan Anak Cacat Makassar.

b. Misi

- 1) Meningkatkan keimanan dan ketakwaan dalam rangka memasuki kehidupan bermasyarakat
- 2) Memperluas kesempatan bagi semua anak berkebutuhan khusus untuk memperoleh pendidikan sesuai dengan potensi dan kemampuan dasar yang di miliki
- 3) Meningkatkan mutu pendidikan, pengetahuan dan keterampilan anak berkebutuhan khusus.⁵

5. Keadaan Siswa dan Guru

a. Keadaan siswa

Salah satu fenomena sosial yaitu hadirnya anak cacat, baik cacat fisik maupun cacat non fisik. Seperti pada cacat non fisik atau anak yang kelihatan fisiknya normal namun mereka mengalami gangguan dan keterbelakangan dalam perkembangannya.

b. Keadaan guru

Mendidik anak berkebutuhan khusus tidak sama dengan anak normal pada umumnya dan memerlukan penanganan khusus, sehingga mendidik anak berkebutuhan khusus ini merupakan profesi tersendiri. Pendidik SMP luar biasa yayasan pembinaan anak cacat ini adalah seorang profesional yang mempunyai keahlian khusus. Ditinjau dari segi bobot pekerjaan pendidik SLB Yayasan Pembinaan Anak Cacat ini lebih berat dari pendidik sekolah-sekolah pada umumnya, untuk itu diperlukan kriteria-kriteria khusus untuk pendidik SLB Yayasan Pembinaan Anak Cacat di antaranya:

⁵Buku Profil SMP Luar Biasa Yayasan Pembinaan Anak Cacat Makassar

kesabaran, keuletan, kedisiplinan, ketertiban, kreatifitas yang tinggi serta kepribadian yang baik.⁶

6. Jenjang Pendidikan

- a. SDLB (Sekolah Dasar Luar Biasa)
- b. SMPLB (Sekolah Menengah Pertama Luar Biasa)
- c. SMALB (Sekolah Menengah Atas Luar Biasa)

7. Periode Kepemimpinan

Tabel. 2

Periode kepemimpinan SLB Yayasan Pembinaan Anak Cacat Makassar.

No	Periode	Nama Kepala Sekolah	Masa Jabatan
1	Pertama	Hj. Nelly Tonra	1973-1994
4	Keempat	H. Maksun	1994-1997
5	Kelima	Sarinah Usman	1997-2008
6	Keenam	Mukhlis H, S.pd	2008-sekarang

Sumber Data: Buku Profil SLB Yayasan Pembinaan Anak Cacat Makassar

8. Sarana dan Prasarana

Di dalam sebuah lembaga tidak akan lepas dari sarana dan prasarana. Sarana dan prasarana dalam sebuah lembaga berperan dalam membantu dan memperlancar dalam menjalankan tugas dan fungsi lembaga. Sarana dan prasarana juga berfungsi untuk mempermudah proses kerja.

⁶Mukhlis, Kepala Sekolah Yayasan Pembinaan Anak Cacat Makassar, wawancara, Makassar, 8 Desember 2015.

Sarana dan prasarana merupakan kelengkapan dalam suatu pendidikan, yang akan memberikan kenyamanan dan juga kemudahan bagi semua pihak menyangkut peserta didik, pendidik, dan staf karyawan sekolah.

Adapun sarana dan prasarana yang ada di Sekolah Luar Biasa Yayasan Pembinaan Anak Cacat Makassar adalah:

- 1) Ruang Kepala Sekolah
- 2) Ruang Pendidik
- 3) Ruang Belajar
- 4) Ruang Perpustakaan
- 5) Ruang Fisioterapi
- 6) Gedung Pertemuan
- 7) Papan Tulis
- 8) Lemari Arsip/Buku
- 9) Bangku
- 10) Meja belajar
- 11) Meja guru
- 12) Mobil
- 13) Toilet
- 14) Teras sekolah
- 15) Kantin
- 16) Data-data dinding
- 17) Permainan anak
- 18) Tempat parkir⁷

⁷Observasi lingkungan SLB Yayasan Pembinaan Anak Cacat Makassar.

9. Struktur Organisasi SLB Yayasan Pembinaan Anak Cacat di Makassar

Program administrasi dan supervisi dapat berjalan dengan baik apabila pelaksanaannya ditunjang oleh suatu organisasi yang baik dan teratur, yang disertai dengan pembagian fungsi, tugas dan tanggung jawab yang jelas. Dengan demikian maka akan terjalin suatu sistem komunikasi yang efisien dan efektif.

Kegunaan dari suatu organisasi adalah untuk mengkoordinir dan mengatur semua potensi agar tujuan dapat dicapai dengan sebaik-baiknya, karena tujuan tidak akan tercapai dengan baik apabila dalam usaha dan pelaksanaan kegiatan terdapat kesimpang siuran atau tidak sesuai arah yang dituju maka dibentuklah suatu wadah guna menampung para anggotanya untuk mencapai tujuan yang telah di programkan, karena organisasi merupakan badan penyelenggaraan suatu usaha kerjasama dalam rangka mencapai tujuan yang telah ditetapkan, artinya suatu kerangka yang menunjukkan segenap pekerjaannya, wewenang dan tanggung jawab. Adapun struktur organisasi di SLB Yayasan Pembinaan Anak Cacat di Makassar adalah sebagai berikut:

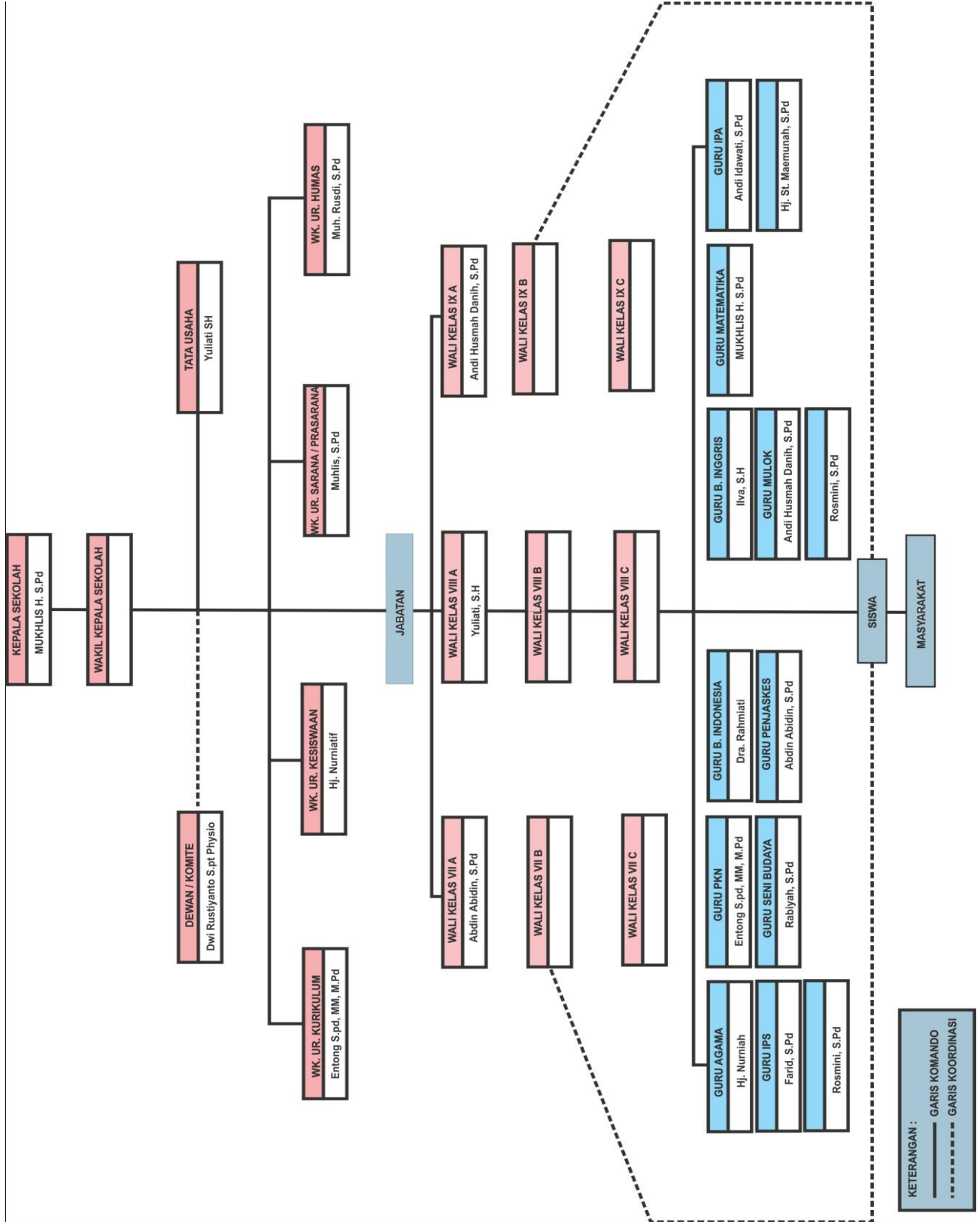

Dari bagan tersebut dapat diketahui bahwa, struktur organisasi merupakan sasaran atau penempatan jabatan dengan fungsi dan tugas masing-masing sehingga diharapkan tercipta suatu kesatuan kerjasama untuk mencapai tujuan bersama. Hal ini merupakan salah satu bentuk yang harus dimiliki oleh setiap lembaga, tidak hanya SLB Yayasan Pembinaan Anak Cacat Makassar saja.

10. Maksud dan Tujuan

Pada dasarnya maksud dan tujuan didirikannya yayasan ini adalah bergerak di bidang sosial dan kemanusiaan, terutama dalam upaya ke arah tercapainya kesejahteraan anak dengan kecacatan pada khususnya dan kesejahteraan masyarakat pada umumnya. Adapun pendidikan luar biasa bertujuan membantu peserta didik yang menyandang kelainan fisik dan mental atau kelainan perilaku agar mampu mengembangkan sikap, pengetahuan dan keterampilan sebagai pribadi maupun anggota masyarakat dalam mengadakan hubungan timbal balik dengan lingkungan sosial, budaya, dan alam sekitar dan sebagai tempat untuk mengupayakan agar anak berkebutuhan khusus menjadi anak yang bertaqwa, berperilaku yang baik dalam tatanan hidup bermasyarakat, mengembangkan potensi anak didik untuk menghadapi masa depan mereka yang kompetitif, menjadikan anak berkebutuhan khusus memiliki keterampilan untuk mengurus diri sendiri memiliki keterampilan untuk masa depan.⁸

⁸Buku Profil SLB Yayasan Pembinaan Anak Cacat Makassar.

11. Jenis Anak Berkebutuhan Khusus yang dilayani yaitu:

a. Pendidikan Khusus

- 1). Tunanetra
- 2). Tunarungu
- 3). Tunagrahita
- 4). Tunadaksa

b. Pendidikan layanan khusus

Peserta didik di SLB yayasan Pembinaan Anak Cacat Makassar memiliki tingkat pendidikan mulai dari SDLB, SMPLB, dan SMALB. Jumlah peserta didik cacat/kelainan yang terdaftar tahun pelajaran 2015/2016 dapat dilihat pada tabel di bawah ini:

Tabel. 3

Data peserta didik cacat/kelainan yang terdaftar Tahun pelajaran 2015/2016

Peserta Didik	SLB YPAC	Keterangan
SDLB	92 Orang	-
SMPLB	43 Orang	-
SMALB	9 Orang	-
Jumlah	144 Orang	-

Sumber data: Buku SLB Yayasan Pembinaan Anak Cacat Makassar.

Adapun pendidik dan tenaga kependidikan pada tahun ajaran 2015-2016 dapat dilihat pada tabel dibawah ini:

Tabel. 4

Data pendidik dan Tenaga Kependidikan

Pendidik/Staf	SLB YPAC	Keterangan
Pendidik PNS	13 Orang	-
Pendidik Non PNS	8 Orang	-
Jumlah	21 Orang	-

Sumber: Buku SLB Yayasan Pembinaan Anak Cacat Makassar

B. Strategi Komunikasi Interpersonal Pendidik dan Peserta didik

Strategi komunikasi interpersonal pendidik kepada peserta didik berbeda-beda tergantung pada kondisi peserta didik, dalam hal ini strategi yang dilakukan pendidik untuk membuat peserta didik tunagrahita semakin berkeinginan melakukan perintah pendidik adalah dengan memberikan stimulus berupa pujian dan ungkapan kasih sayang pada peserta didik. Ketika peserta didik menerima stimulus yang positif maka akan membuat peserta didik merasa lebih nyaman dan tenang. Peserta didik tunagrahita memiliki kelemahan yaitu, bersifat pelupa, susah memahami apa yang disampaikan pendidik, dan perhatian mudah terganggu. Oleh karena itu pendidik harus sabar, penyayang, mengajar dengan kata-kata sederhana. Setiap pendidik akan memberikan strategi pembelajaran yang sesuai dengan kemampuan masing-masing peserta didik.

Strategi komunikasi untuk peserta didik tunarungu, pendidik harus berdiri di depan peserta didik sehingga wajah pendidik dapat dilihat oleh peserta didik tunarungu tanpa terhalang apapun, sehingga anak tunarungu dapat memahami apa yang disampaikan oleh pendidik. Setiap kata yang keluar dari mulut pendidik diulas

lebih lanjut hingga peserta didik tunarungu betul-betul paham maksud dari kata tersebut, kemudian memperagakan atau mempraktikannya akan lebih memudahkan peserta didik tunarungu untuk mengerti apa yang diajarkan serta upayakan semua pembelajaran yang dilakukan dapat diperagakan secara pengalaman oleh peserta didik sehingga peserta didik mudah memahami dan mengerti apa yang diajarkan pendidik. Berbicara dengan peserta didik tunarungu suara tidak perlu keras dan kencang, namun pendidik harus berbicara jelas dengan artikulasi yang tepat sehingga dapat dipahami oleh peserta didik tunarungu segala sesuatu yang diajarkan disertai dengan contoh nyata yang mudah dipahami.

Berbeda halnya untuk peserta didik tunadaksa yang dari segi mental dan otaknya normal hanya saja mereka memiliki keterbatasan fisik sehingga memerlukan layanan khusus dan alat bantu gerak, agar mereka bisa melakukan aktifitas sehari-hari tanpa adanya bantuan dari orang lain. Media pembelajaran atau strategi yang digunakan untuk peserta didik tunadaksa sama dengan anak normal lainnya, tidak ada strategi khusus karena yang bermasalah pada anak tunadaksa hanyalah faktor fisik saja. Berdasarkan hasil penelitian, setiap peserta didik memiliki kemampuan dan gangguan yang berbeda sehingga penanganan tidak dapat hanya fokus pada satu metode tertentu saja.

Menurut Pak Rusdi salah satu pendidik SLB yayasan Pembinaan Anak Cacat Makassar menyatakan bahwa:

Pendidik harus menyesuaikan kemampuan peserta didik dalam proses pembelajaran karena kemampuan dan gangguan yang dimiliki peserta didik berbeda-beda dan pendidik harus selalu mencari strategi agar peserta didik cepat tanggap dengan memperlihatkan gambar seperti gambar buah-buahan, mobil, dan binatang. Dalam proses pembelajaran pendidik juga terkadang menggunakan alat elektronik seperti memperlihatkan video. Hal ini dilakukan dengan pertimbangan tidak semua peserta didik dapat memahami pembelajaran dengan satu metode. Pendidik akan memberikan strategi pembelajaran

berdasarkan kondisi dan situasi tertentu. Sehingga diharapkan dengan cara yang berbeda akan di dapatkan hasil perkembangan maksimal dari masing-masing peserta didik.⁹

Pendidik menggunakan komunikasi interpersonal agar peserta didik mampu untuk memahami bahasa yang diajarkan oleh pendidik untuk pelajaran dan berkomunikasi dengan lingkungannya, dan pendidik mampu untuk mengenal peserta didik secara pribadi. Hal ini sejalan dengan yang telah diuraikan sebelumnya bahwa komunikasi interpersonal adalah komunikasi antara dua orang yang berlangsung secara tatap muka (komunikasi diadik) komunikasi dengan tatap muka dan dua arah sangat efektif untuk kelangsungan belajar, sehingga dapat langsung menerima umpan balik dari pendidik dan peserta didik.

Layanan pendidikan yang digunakan yaitu lebih banyak menggunakan layanan *face to face* (tatap muka) karena di sekolah luar biasa tidak mungkin menggunakan sistem klasikal, hal itu disebabkan oleh sekolah luar biasa menangani anak yang berkebutuhan khusus perlu penanganan khusus dan yang lebih banyak diterapkan yaitu bimbingan perorangan. Kalau di sekolah umum, pendidik bisa sambil menulis berbicara membelakangi peserta didik. Sedangkan jika dibandingkan dengan sekolah luar biasa, pendidik tidak bisa melakukan hal yang sama dengan pendidik di sekolah umum seperti sambil menulis berbicara membelakangi peserta didik. Pendidik harus langsung bertatap muka kemudian mimiknya harus jelas, banyak hal yang harus diperhatikan untuk melayani mereka.

Untuk menciptakan komunikasi yang baik, pendidik melakukan pendekatan interpersonal dengan berkomunikasi secara tatap muka agar memungkinkan peserta didik mudah menerima pelajaran maupun informasi yang disampaikan pendidik.

⁹Muhammad Rusdi, Pendidik SMP Luar Biasa Yayasan Pembinaan Anak Cacat Makassar, wawancara, Makassar, 14 Desember 2015.

Peserta didik pun menerima dan merespons pendidik dengan perhatian yang baik, sehingga komunikasi yang terjalin bisa berjalan dengan baik sesuai yang diharapkan oleh pendidik dari awal melakukan pendekatan interpersonal.

Komunikasi kelompok kecil tidak diterapkan, karena didalam ruang kelas anak berkebutuhan khusus digabungkan yaitu tunarungu, tunadaksa, dan tunagrahita. Pembelajaran tidak akan efektif jika pendidik mengajar dengan menggunakan komunikasi kelompok kecil.

Berdasarkan hasil penelitian, pendidik akan melakukan interaksi dengan peserta didik dengan memunculkan ikatan sehingga pendidik dapat memberikan makna pada setiap pesan yang ditunjukkan peserta didik. Pendidik akan menunjukkan kasih sayang yang dapat menyebabkan peserta didik lebih responsif dan pendidik akan semakin memahami peserta didik dan akan semakin terbuka dalam mengungkapkan keinginannya. Komunikasi yang berlangsung antara pendidik dengan peserta didik akan terus mengalami perkembangan seiring proses pembelajaran yang berlangsung. Adanya ikatan yang terjadi akan menyebabkan anak merasa lebih nyaman berada di lingkungannya bersama pendidik yang menyayanginya. Pendidik juga akan menunjukkan sikap marah dan suara lantang saat peserta didik tidak mau menurut atau melanggar larangan yang diberikan, serta pembelajaran akan di sampaikan pendidik dengan ketegasan sehingga peserta didik dapat disiplin pada waktu yang telah ditentukan sehingga peserta didik akan memahami kapan waktu istirahat dan pulang.

Interaksi antara pendidik dan peserta didik akan muncul pemahaman yang berbeda diantara keduanya dalam memahami sikap masing-masing. Peserta didik tidak dapat memahami apa yang disampaikan pendidik dalam waktu yang singkat,

Pendidik juga harus mempelajari karakteristik peserta didik sehingga mengerti apa yang peserta didik inginkan dan apa yang tidak disukai peserta didik. Seorang pendidik SLB juga akan belajar dari pengalaman-pengalaman yang telah dilalui, sehingga pendidik akan menentukan sikap yang tepat dalam menghadapi anak pada kondisi-kondisi tertentu. Satu metode pembelajaran belum tentu cocok untuk semua anak, karena setiap anak memiliki karakteristik, gangguan dan kemampuan yang berbeda.

Komunikasi non verbal yang digunakan di sekolah ini berupa gerakan anggota tubuh seperti tatapan mata, tepukan di punggung, artikulasi pada saat berbicara, senyuman, isyarat-isyarat anggota tubuh untuk mempertegas maksud yang ingin diutarakan, dan lain-lain. Pendidik juga menggunakan komunikasi verbal yang digabung dengan komunikasi non verbal. Oleh karena itu, komunikasi verbal dan non verbal berperan sekali dalam komunikasi pendidik dalam mengajar peserta didik. Jadi dalam mengajar pendidik menggunakan komunikasi secara personal atau *face to face*. Misalnya, salah satu anak di kelas saat kegiatan belajar mengajar anak tersebut tidak memahami soal yang diberikan maka pendidik tersebut akan secara intens mendekati dan membantu mengerjakannya. Sedangkan anak lainnya juga tetap diperhatikan. Komunikasi verbal merupakan salah satu bentuk komunikasi yang lazim yang dipergunakan untuk menyampaikan pesan-pesan kepada pihak lain melalui tulisan maupun lisan. Di dalam proses komunikasi yang dilakukan oleh para pendidik di SLB Yayasan Pembinaan Anak Cacat pada kenyataannya menggunakan komunikasi verbal dan non verbal, hal ini terlihat dari beberapa hasil wawancara langsung dengan pendidik disekolah tersebut.

Berkomunikasi dengan anak berkebutuhan khusus akan sangat berbeda dengan anak normal biasanya, apabila berkomunikasi dengan anak normal tentunya akan lebih mudah terjadi karena cara pemahaman mereka lebih cepat memahami maksud dari komunikator tentang pesan yang disampaikan, perbedaan yang mencolok akan terlihat dan menjadi hambatan komunikasi apabila proses komunikasi yang terjadi pada peserta didik. Komunikasi verbal merupakan bentuk komunikasi yang sering digunakan oleh pendidik SMP Luar Biasa Yayasan Pembinaan Anak Cacat Makassar.

Bentuk komunikasi yang kedua yang dilakukan oleh pendidik dalam berinteraksi dengan peserta didik adalah bentuk komunikasi non verbal. Dalam komunikasi non verbal, kinesik, atau gerakan tubuh meliputi kontak mata, ekspresi wajah, isyarat, dan sikap tubuh. Gerakan tubuh biasanya digunakan untuk menggantikan suatu kata atau frasa, misalnya mengangguk untuk mengatakan ya, untuk mengilustrasikan atau menjeslakan sesuatu, menunjukkan perasaan, misalnya memukul meja untuk menunjukkan kemarahan, untuk mengatur dan mengendalikan jalannya percakapan.

Sesuai dengan bentuk komunikasi interpersonal yang diuraikan sebelumnya, yang terbagi atas komunikasi verbal dan non verbal, pendidik telah berusaha mempraktikkannya dengan baik kepada peserta didik sehingga komunikasi interpersonal dapat lebih terjadi dengan baik

Hasil penelitian yang ditemukan melalui wawancara langsung dengan pendidik mengenai strategi komunikasi interpersonal pendidik dan peserta didik dalam proses belajar di SMP Luar Biasa Yayasan Pembinaan Anak Cacat Makassar sangat perlu dilakukan oleh pendidik, disebabkan seringkali pada anak berkebutuhan

khusus tersebut harus didekati secara individu, untuk memberikan pengetahuan atau pengajaran kepada mereka bisa tercapai. Pendekatan pribadi dengan mengajak bercerita secara individu, kemudian pendekatan komunikasi persuasif dengan bujukan selalu dilakukan oleh pendidik SLB Yayasan Pembinaan Anak Cacat Makassar.

Hasil penelitian diatas telah sejalan dengan yang digunakan sebagai landasan teori interaksi simbolik dalam penelitian ini dimana para pendidik berusaha membentuk aturan, cara atau strategi berkomunikasi dengan peserta didik dengan mempertimbangkan segala sesuatu yang menjadi acuan untuk berkomunikasi dengan anak juga diperlukan kriteria-kriteria khusus di antaranya: kesabaran, keuletan, kedisiplinan, ketertiban, kreatifitas yang tinggi serta kepribadian yang baik. Karena anak berkebutuhan khusus ini adalah anak yang memiliki kelainan mental dan memiliki latar belakang kepribadian yang berbeda dengan anak normal pada umumnya. Kelainan mental yang dialami peserta didik tersebut memberikan dampak dalam berkomunikasi dan berinteraksi dengan orang lain. Peserta didik tunagrahita dan tunarungu menggunakan simbol-simbol dalam berkomunikasi dan berinteraksi dengan orang lain ataupun teman sebayanya. Simbol-simbol yang biasanya digunakan peserta didik adalah gerakan-gerakan organ tubuh, seperti tangan dan lain sebagainya.

Menurut Maemuna salah satu pendidik peserta didik di SMP Luar Biasa Yayasan Pembinaan Anak Cacat Makassar, mengatakan bahwa:

Pendidik berusaha untuk mengetahui apa yang dialami peserta didik tunarungu tunagrahita dan tunadaksa, ada rasa ingin memaknai apa yang peserta didik rasakan sehingga tercipta rasa terbeban untuk mengajar peserta didik. Kemudian sikap mendukung dengan adanya konsep seperti ini pendidik berusaha semaksimal mungkin memberikan semangat terhadap anak misalnya mengatakan “kamu pintar, kamu ganteng”, selanjutnya sikap positif, seorang pendidik menanamkan sikap positif dalam dirinya, menanamkan konsep diri kepada peserta didik bahwa anak berkebutuhan khusus bukanlah anak yang

tidak berguna tapi dengan banyak belajar anak berkebutuhan khusus bisa jadi orang yang membanggakan dikemudian hari.¹⁰

C. Faktor-faktor Pendukung dan Penghambat Penerapan Strategi Komunikasi Interpersonal Pendidik dan Peserta didik

Strategi pembelajaran merupakan cara khusus yang dilakukan pendidik untuk dapat memberikan pemahaman pada peserta didik sehingga peserta didik dapat mencapai tujuan pembelajaran. Ada beberapa faktor yang bisa menjadi pendukung dan penghambat untuk pendidik dalam merencanakan strategi pembelajaran seperti:

1. Faktor Pendukung

a. Pendidik selalu memberi motivasi dan kasih sayang

Hal ini sangat berperan pada kemajuan dan perkembangan peserta didik selanjutnya melalui proses belajar. Selama pembelajaran pendidik sering kali memberikan motivasi dalam bentuk verbal dan non verbal. Motivasi yang diberikan juga berupa motivasi positif agar peserta didik tetap bersemangat dalam mengikuti pelajaran. Contoh dari motivasi verbal yaitu pujian dari pendidik seperti “iya pintar”. “iya begitu benar”, “ayo diteruskan”, dan lain-lain. Sedangkan motivasi non verbal yang peneliti temukan antara lain: pendidik selalu menyampaikan materi dengan tersenyum pada saat peserta didik kesulitan pendidik menjelaskan lagi dengan tersenyum, pendidik membelai rambut anak didiknya dan mengajak anak melalukan tos pada saat peserta didik dapat mengerjakan dengan benar.

¹⁰Maemuna, pendidik SMP Luar Biasa Yayasan Pembinaan Anak Cacat Makassar, wawancara, Makassar, 14 Desember 2015.

Bila motivasi pendidik tepat mengenai sasaran akan meningkatkan kegiatan belajar. Dengan begitu, peserta didik akan belajar lebih tekun, lebih giat dan bersemangat. Bentuk motivasi lain yang diberikan adalah berupa pujian-pujian yang bisa membangkitkan semangat peserta didik untuk belajar, dan memberikan penghargaan kepada peserta didik berupa makanan ringan atau permen, pendidik juga memberi kasih sayang secara individual. Di dalam hal ini, pendidik mengajar dengan rasa kasih sayang. Para pendidik pun sudah menganggap peserta didik sebagai anak sendiri. Menurut mereka, jika mengajar dengan hati dan kasih sayang maka terjalinlah hubungan yang dekat. Berdasarkan hal tersebut di atas menunjukkan bahwa pendekatan yang digunakan pendidik kepada peserta didik melalui pemberian motivasi dan kasih sayang, menunjukkan bahwa pendidik berupaya menerapkan komunikasi interpersonal dengan baik.

2. Faktor Penghambat

a. Kurangnya ruang kelas dan tenaga pendidik

Kurangnya ruang kelas yang memadai dimana anak tunagrahita, tunarungu, dan tunadaksa ditempatkan dalam satu ruangan. Sehingga ini menimbulkan ketidakfokusan peserta didik apalagi anak tunagrahita yang memerlukan penanganan khusus dalam proses belajarnya. Menurut Mukhlis kepala sekolah SMP Luar Biasa Yayasan Pembinaan Anak Cacat Makassar, mengatakan bahwa:

Dampak masih kurangnya ruang kelas terpaksa proses belajar mengajar dilakukan dalam satu ruangan, bila dibanding dengan jumlah peserta didik yang ada saat ini, keberadaan ruang kelas jauh dari kebutuhan jumlah peserta didik yang ada. Untuk ruangan ini kita masih ada

keterbatasan maka anak-anak belajar masih di gabung. Selain masih kekurangan ruang belajar, sekolah luar biasa ini juga memiliki kekurangan tenaga pengajar guru. Kalau di hitung berdasarkan rombongan belajar masih membutuhkan penambahan tenaga pendidik sebanyak 17 pendidik mulai dari tingkat SD, SMP, dan SMA. Idealnya Sekolah Luar Biasa ini bisa menampung semua peserta didik berkebutuhan khusus, namun karena keterbatasan ruang kelas serta tenaga pendidik secara otomatis kondisi tersebut akan berdampak terhadap pemenuhan kebutuhan peserta didik termasuk belajar peserta didik.¹¹

Terkait kekurangan tenaga pendidik, kepala sekolah SMP Luar Biasa Yayasan Pembinaan Anak Cacat mengaku pernah mengajukan permohonan penambahan akan tetapi keterbatasan spesifikasi pendidik PLB serta belum adanya adanya pengangkatan PNS dari pormasi PLB permohonannya belum terpenuhi.

b. Gangguan mental yang di miliki peserta didik

Gangguan mental yang dimiliki oleh peserta didik juga menyebabkan pembelajaran yang disampaikan pendidik tidak dapat berlangsung efektif. Peserta didik tunagrahita memiliki kelemahan dalam berfikir, akibatnya dari kelemahan tersebut anak tunagrahita mempunyai kemampuan belajar di bawah rata-rata. Sehingga ini yang membuat pendidik harus mengulang-ulang hingga peserta didik paham terhadap materi yang diberikan. Setiap anak mempunyai keterbatasan yang berbeda-beda sehingga pendidik harus menghadapi peserta didik agar pembelajaran dapat berlangsung dengan baik.

¹¹Mukhlis, Kepala Sekolah Yayasan Pembinaan Anak Cacat Makassar, wawancara, Makassar, 14 Desember 2015.

BAB V

PENUTUP

A. Kesimpulan

Berdasarkan hasil penelitian seluruh uraian diatas yang menyangkut strategi komunikasi interpersonal dapat disimpulkan bahwa:

1. Strategi komunikasi interpersonal berperan untuk memudahkan pendidik dalam menyampaikan pesan atau informasi kepada peserta didik di SMP Luar Biasa Yayasan Pembinaan Anak Cacat Makassar. Strategi yang digunakan oleh pendidik diterapkan dalam bentuk komunikasi verbal dan non verbal, komunikasi verbal berupa kata-kata yang sederhana, komunikasi non verbal yang dilakukan berupa gambar, simbol, tulisan, dan gerakan tubuh.
2. Faktor pendukung dalam penerapan komunikasi interpersonal pendidik dan peserta didik adalah memotivasi peserta didik dan memberikan pujian-pujian yang bisa membangkitkan semangat anak untuk belajar, serta faktor penghambat dalam penerapan strategi komunikasi interpersonal pendidik dan peserta didik yaitu kurangnya ruang kelas dan tenaga pendidik, gangguan yang dimiliki peserta didik, serta sarana dan prasarana yang kurang memadai.

B. Implikasi Penelitian

Adapun saran yang dapat diberikan peneliti berdasarkan penelitian mengenai Strategi Komunikasi Interpersonal Pendidik dan Peserta Didik di SMP Luar Biasa Yayasan Pembinaan Anak Cacat di Makassar adalah sebagai berikut:

1. Diharapkan agar pihak sekolah SMP Luar Biasa Yayasan Pembinaan Anak Cacat Makassar dapat menghadirkan media yang lebih bervariasi agar tujuan pembelajaran atau kompetensi dasar dapat tercapai secara maksimal.
2. Adanya penambahan jumlah pendidik di SLB Yayasan Pembinaan Anak Cacat Makassar secara khusus agar dapat mendekati atau bahkan mencapai jumlah ideal pendidik yang menangani peserta didik berkebutuhan khusus untuk jumlah tertentu.
3. Diharapkan adanya penambahan ruang kelas agar peserta didik dengan tingkat kebutuhan yang berbeda dapat dipisahkan sehingga proses pembelajaran dapat berlangsung efektif.

DAFTAR PUSTAKA

- Aeni, Nur. *Intervensi Dini bagi Anak Bermasalah*. Jakarta: Rineka Cipta, 1997
- Al-Barry, M. Yahya Y dan L. Sofyan Yacob, *Kamus Induk Ilmiah Seri Intelektual*. Cet. I; Surabaya: Targe Press, 2003.
- Ahmad Tafsir, *Ilmu Pendidikan Dalam Perspektif Islam*. Bandung: Remaja Rosdakarya, 2001
- Ahmadi, Abu. *Sosiologi Pendidikan*. Jakarta: Rineka Cipta, 2007
- Asnawir, dan Basyruddin Usman. *Media Pembelajaran*. Jakarta: Ciputat Press, 2002
- Arni, Muhammad. *Komunikasi Organisasi*. Jakarta: Bumi Aksara, 2005
- Aw, Suranto. *Komunikasi Interpersonal*. Cet. I: Yogyakarta: Graha Ilmu, 2011
- Bungin, Burhan. *Metodologi Penelitian Sosial*. Surabaya: Airlangga, 2001
- Cangara, Hafied. *Pengantar ilmu komunikasi*. Jakarta: PT Rajafindo Utama, 2007
- C.A, Qadir. *Filsafat dan Ilmu Pengetahuan dalam islam*. Jakarta: Yayasan Obor Indonesia, 1989
- Departemen Agama RI, *Al-Qur'an dan Terjemahannya*. Semarang: PT. Karya Toha Putra, 2009
- Djiwandono. *Psikologi Pendidikan*. Jakarta: PT Grasindo, 2002
- Dradjat, Zakiah. *Ilmu Jiwa Agama*. Cet. XIII; Jakarta: Bintang, 1990
- Delphi, Bandhi. *Suatu Pengantar Dalam Pendidikan Inklusi*. Bandung: PT. Refika Aditama, 2006
- Effendi, Mohammad. *Pengantar Psikopedagogik Anak Berkelainan*. Jakarta: Bumi Aksara, 2006
- Effendy, Onong Uchjana. *Ilmu Komunikasi: Teori dan Praktek*. Bandung: Remaja Rosdakarya, 1997
- . *Dinamika Komunikasi*. Bandung: Remaja Rosdakarya, 2004
- . *Dasar-Dasar Komunikasi*. Jakarta: Remaja Rosdakarya, 1933
- Endang, Lestari dan Maliki. *Komunikasi Yang Efektif: Bahan Ajar Diktat Prajabatan*, 2002
- Hadits, Abdul. *Pendidikan Anak Berkebutuhan Khusus Autistik*. Bandung: Alfabeta, 2006
- Hasbullah. *Dasar-dasar Ilmu Pendidikan*. Jakarta: Raja Grafindo, 2005
- Maleong, Lexy J. *Metodologi Penelitian Kualitatif*. Cet. I; Bandung: Remaja Rosdakarya, 2011
- Mulyana, Deddy. *Ilmu Komunikasi Suatu Pengantar*. Cet. XII; Bandung: Remaja Rosdakarya, 2008
- M. Hasan, Iqbal. *Pokok-Pokok Materi Statistik*. Cet I; Jakarta: Bumi Aksara, 1999

- M. Shihab, Quraish. *Pesan, Kesan dan Keserasian* Cet. 4; Jakarta: Lentera hati, 2009
- Nasution. *Metode Research Pendidikan Ilmiah*. Edisi I Cet. III; Jakarta: Bumi Aksara, 2000
- Nasution, *Metode Penelitian Naturalistik-Kualitatif*. Bandung: Tarsito, 1988.
- Pawit, Yusup M. *Komunikasi Pendidikan dan Komunikasi Instruksional*. Bandung: Remaja Rosdakarya, 1990
- Rakhmat, Jalaluddin. *Psikologi Komunikasi*. Bandung: Remaja Rosdakarya, 1993
- Rohidi, Tjetjep Rohendi. *Analisis Data Kualitatif*. Jakarta: UI Press, 1992
- Santoso, Hargio. *Cara Memahami dan Mendidik Anak Bekebutuhan Khusus*. Yogyakarta: Goysen Publishing, 2012
- Supranto, J. *Metode Riset, Aplikasinya Dalam Pemasaran*. Jakarta: Lembaga Penerbit FE-UI, 1998
- Sutjihati, Somantri. *Psikologi Anak Luar Biasa*. Bandung : Refika aditama, 2006
- Susanto, Phil Astrid. *Komunikasi Teori dan Praktek*. Bandung: Bina Cipta, 1980
- Suptopo. *Metodologi Penelitian Kualitatif*. Surakarta: Sebelas Maret University Press, 2002
- Sugiyono. *Metode Penelitian Pendidikan: Pendekatan Kuantitatif, Kualitatif dan R&D*. Bandung: Alfabeta, 2008.
- Tim Penyusun *Kamus Pusat Bahasa, Kamus Bahasa Indonesia*. Jakarta: Pusat Bahasa Departemen Pendidikan Nasional, 2008
- Tubss, Stewart dan sylvia Moss. *Human Communication*. Edisi II. New York: Random House, 1997
- Wardani, IG.A.k. *Pengantar Pendidikan Luar Biasa* Jakarta: Universitas Terbuka, 2010
- Widjaya, H. A. W. *Ilmu komunikasi Pengantar Studi*. Cet. III; Jakarta: Rineke Cipta, 2000
- Wiryanto. *Pengantar Ilmu Komunikasi*. Jakarta: Grasindo, 2006
- YS, Gunadi. *Himpunan Istilah Komunikasi*. Jakarta: Gramedia, 1998
- Zahara, Idris. *Dasar-dasar Kependidikan*. Bandung: Angkasa, 1981
- Dery Jamaluddin. “*Konsep Dasar Pendidikan*” blog Dery Jamaluddin. <http://dery-jamaluddin.blogspot.com/2012/04/06/konsep-dasar-pendidikan/> (1 oktober 2015)
- Maulana Guntur. “*Pendidik dan Anak Didik*”, *Blog Guntur Maulana*. <http://bekal-dunia-akhirat.wordpress.com/pengetahuan-umum/pendidik-dan-anak-didik/> (7 Januari 2016)



LAMPIRAN – LAMPIRAN

UNIVERSITAS ISLAM NEGERI
ALAUDDIN
M A K A S S A R

DOKUMENTASI



Gambar 1: Identitas Yayasan



Gambar 2: Gerbang SLB Yayasan Pembinaan Anak Cacat Makassar



Gambar 3: Tempat Parkir SLB Yayasan Pembinaan Anak Cacat



Gambar 4: Ruang Terapi SLB Yayasan Pembinaan Anak Cacat



Gambar 5: Anak Tunagrahita sedang belajar



Gambar 6: Anak Tunarungu sedang belajar



Gambar 7: Anak Tunadaksa sedang Menggambar



Gambar 8: proses belajar siswa tunagrahita, tunarungu, dan tunadaksa



Gambar 9: Wawancara dengan guru kelas SMP Luar Biasa Yayasan Pembinaan Anak Cacat



Gambar 10: Foto bersama pendidik SMP Luar Biasa Yayasan Pembinaan Anak Cacat



Gambar 9: Wawancara dengan guru kelas SMP Luar Biasa Yayasan Pembinaan Anak Cacat



Gambar 10: Foto bersama pendidik SMP Luar Biasa Yayasan Pembinaan Anak Cacat

PEDOMAN WAWANCARA

Daftar pertanyaan untuk informan

1. Sejak kapan Bapak/Ibu menjadi pendidik peserta didik?
2. Apa yang membuat Bapak/Ibu termotivasi mendidik peserta didik?
3. Bagaimana kedekatan pendidik dan peserta didik?
4. Bagaimana cara Bapak/Ibu memberikan arahan peserta didik?
5. Bagaimana cara pendidik agar peserta didik cepat tanggap dalam proses pembelajaran?
6. Bahasa apa yang sering digunakan pendidik dalam proses pembelajaran?
7. Strategi apa saja yang digunakan untuk melatih keterampilan dalam meningkatkan kemampuan komunikasi peserta didik?
8. Apakah strategi yang digunakan setiap hari berbeda-beda?
9. Apa yang menghambat pendidik dalam menyampaikan pesan kepada peserta didik?
10. Apa yang mendukung pendidik dalam berkomunikasi dengan peserta didik?

KETERANGAN WAWANCARA

Yang bertanda tangan di bawah ini menerangkan:

1. Nama : Indasari
2. Tempat/tgl. Lahir : Ujung Pandang, 27 November 1994
3. Pekerjaan : Mahasiwa
4. Judul Penelitian : Strategi Komunikasi Interpersonal Pendidik dan Peserta Didik dalam proses Belajar di SMP Luar Biasa Yayasan Pembinaan Anak Cacat Makassar
5. Alamat : Jl. Suling 2 No. 190 Blok 10. Perumnas Antang Mks

Peneliti tersebut benar telah mengadakan wawancara dengan saya

1. Nama : Mukhlis. H, S. Pd.
2. Tempat/ tgl. Lahir : Selayar, 20-12-1964.
3. Pendidikan Terakhir : S. I.
4. Diwawancarai dalam kapasitas sebagai : Kepala Sekolah.
5. Alamat : Jl. Sunu No. 110-A.
6. Tempat wawancara : SLB YPAC Makassar.

Untuk keperluan penyusunan penelitian.

Demikian keterangan wawancara ini saya berikan untuk digunakan sebagaimana perlunya.

Makassar,

Informan,

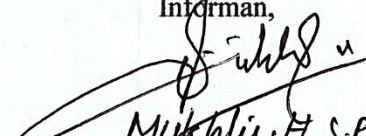
Mukhlis. H, S. Pd.

KETERANGAN WAWANCARA

Yang bertanda tangan di bawah ini menerangkan:

1. Nama : Indasari
2. Tempat/tgl. Lahir : Ujung Pandang, 27 November 1994
3. Pekerjaan : Mahasiwa
4. Judul Penelitian : Strategi Komunikasi Interpersonal Pendidik dan Peserta Didik dalam proses Belajar di SMP Luar Biasa Yayasan Pembinaan Anak Cacat Makassar
5. Alamat : Jl. Suling 2 No. 190 Blok 10. Perumnas Antang Mks

Peneliti tersebut benar telah mengadakan wawancara dengan saya

1. Nama : MUHAMMAD RUSDI
2. Tempat/ tgl. Lahir : BARRU 14-APRIL-1961
3. Pendidikan Terakhir : S1
4. Diwawancarai dalam kapasitas sebagai : GURU
5. Alamat : RTN. BULUROKENG G1/6
6. Tempat wawancara : SLB YPAC MAKASSAR

Untuk keperluan penyusunan penelitian.

Demikian keterangan wawancara ini saya berikan untuk digunakan sebagaimana perlunya.

Makassar,

Informan,



.....

KETERANGAN WAWANCARA

Yang bertanda tangan di bawah ini menerangkan:

1. Nama : Indasari
2. Tempat/tgl. Lahir : Ujung Pandang, 27 November 1994
3. Pekerjaan : Mahasiwa
4. Judul Penelitian : Strategi Komunikasi Interpersonal Pendidik dan Peserta Didik dalam proses Belajar di SMP Luar Biasa Yayasan Pembinaan Anak Cacat Makassar
5. Alamat : Jl. Suling 2 No. 190 Blok 10. Perumnas Antang Mks

Peneliti tersebut benar telah mengadakan wawancara dengan saya

1. Nama : HS ST MAEMUNAH SPi .
2. Tempat/ tgl. Lahir : BARRU 27-12-1960 .
3. Pendidikan Terakhir : SI .
4. Diwawancarai dalam kapasitas sebagai : GURU KLB SLB YPAC
5. Alamat : K. P. TENDEAN
6. Tempat wawancara : SEKOLAH SLB YPAC .

Untuk keperluan penyusunan penelitian.

Demikian keterangan wawancara ini saya berikan untuk digunakan sebagaimana perlunya.

Makassar,

Informan,

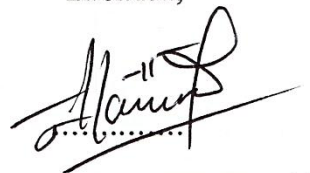

HS ST MAEMUNAH SPi

RIWAYAT HIDUP



Indasari, terlahir kedunia dengan selamat pada tanggal 27 November 1994, tepatnya disebuah rumah sakit pertiwi di kota Makassar, provinsi Sulawesi Selatan. Tumbuh dan berkembang dalam lingkungan keluarga sederhana dengan Muh. Natsir sebagai kepala rumah tangga, dan ibunda tercinta Dra. Saida Mulbi. Tahun 1999, peneliti memulai pendidikan di TK Kartini Unhas Makassar dan selesai pada tahun 2000, kemudian peneliti melanjutkan pendidkan di SD Inpres Mamajang I Makassar. Setelah selesai pada tahun 2006, kemudian peneliti melanjutkan pendidikan di SMP Negeri 19 Makassar sampai pada tahun 2009. Pada tahun yang sama, peneliti kemudian melanjutkan pendidikan di SMA Negeri 12 Makassar. Menuntut ilmu selama tiga tahun di SMA dan akhirnya selesai pada tahun 2012. Setelah lulus SMA, peneliti kemudian melanjutkan pendidikan di salah satu perguruan tinggi negeri terbaik di Makassar, Universitas Islam Negeri (UIN) Alauddin Makassar dan mengambil program strata satu (S1) di jurusan Ilmu Komunikasi.