

**ISOLASI BAKTERI BERPOTENSI SEBAGAI RESISTEN  
MERKURI DI KOTA MAKASSAR**



**Skripsi**

Diajukan Untuk Memenuhi Salah Satu Syarat Meraih Gelar Sarjana  
Sains Biologi Pada Jurusan Biologi Fakultas Sains Dan Teknologi Uin  
Alauddin Makassar

**Oleh:**

**Afdalia**  
**60300114012**

FAKULTAS SAINS DAN TEKNOLOGI  
**UNIVERSITAS ISLAM NEGERI ALAUDDIN MAKASSAR**

**2019**

## PENGESAHAN SKRIPSI

Skripsi yang berjudul, “ Isolasi Bakteri Yang Mampu Meresistensi Merkuri Di Kota Makassar”, yang disusun oleh Afdalia Nim: 60300114012, mahasiswa Jurusan Biologi pada Fakultas Sains dan Teknologi UIN Alauddin Makassar, telah di uji dan dipertahankan dalam sidang *Munaqasyah* yang diselenggarakan pada hari Senin, 25 Maret 2019 yang bertepatan 18 Jumadil-Akhir 1440 M, dinyatakan telah dapat diterima sebagai salah satu syarat untuk memperoleh gelar Sarjana dalam Ilmu Sains dan Teknologi, jurusan Biologi (dengan beberapa perbaikan).

Gowa, 25 Maret 2019 M  
18 Jumadil-Akhir 1440 M

### DEWAN PENGUJI:

Ketua	: Prof. Dr. H. Arifuddin, M.Ag	(.....)
Sekretaris	: Isna Rasdiana Aziz, S.Si., M.Sc	(.....)
Munaqisy I	: Ulfa TriyaniA. Latif, S.si., M.Pd	(.....)
Munaqisy II	: H. Syamsuri, S.S., M.Ag	(.....)
Pembimbing I	: Dr. Fatmawati, S.Si.,M.Si	(.....)
Pembimbing II	: Hasyimuddin, S.Si., M.Si	(.....)

Diketahui oleh:  
Dekan Fakultas Sains dan Teknologi  
UIN AlauddinMakassar,

  
Prof. Dr. H. Arifuddin, M. Ag  
NIP:19691205 199303 1 001

## PERSETUJUAN PEMBIMBING

Pembimbing penulisan skripsi Saudari Afdalia, NIM: 60300114012, mahasiswa Jurusan Biologi pada Fakultas Sains dan Teknologi UIN Alauddin Makassar, setelah meneliti dan mengoreksi dengan seksama skripsi yang berjudul “Isolasi Bakteri yang Mampu Meresistensi Merkuri di Kota Makassar”, memandang bahwa hasil penelitian skripsi tersebut telah memenuhi syarat-syarat ilmiah dan dapat disetujui untuk diajukan ke sidang *munaqasyah*.

Demikian persetujuan ini diberikan untuk diproses lebih lanjut.

Samata-Gowa, 27 Maret 2019

Pembimbing I



Dr. Fatmawati Nur, S.Si., M.Si  
NIP: 19720203 200604 2 001

Pembimbing II



Hasyimuddin, S.Si., M.Si  
NIP: 1987052 0201503 1 004

## PERNYATAAN KEASLIAN SKRIPSI

Mahasiswa yang bertanda tangan di bawah ini:

Nama : Afdalia  
NIM : 60300114012  
Tempat/tgl. Lahir : Manggalung , 30 agustus 1996  
Jurusan/Prodi : Biologi/S1  
Fakultas : Sains dan Teknologi  
Instansi : Universitas Islam Negeri Alauddin Makassar  
Judul : Isolasi Bakteri yang Mampu Meresistensi Merkuri di Kota Makassar

Menyatakan dengan sesungguhnya dan penuh kesadaran bahwa skripsi ini benar adalah hasil karya sendiri. Jika dikemudian hari terbukti bahwa ia merupakan duplikat, tiruan, plagiat, atau dibuat oleh orang lain, sebagian atau seluruhnya, maka skripsi dan gelar yang diperoleh karenanya batal demi hukum.

Gowa, 25 maret 2019  
Penyusun

Afdalia  
60300115036

## DAFTAR TABEL

4.1	Tabel parameter lingkungan.....	46
4.2	Tabel pengamatan makroskopik .....	46-47
4.3	Tabel pengamatan mikroskopik.....	47
4.4	Tabel pengamatan biokimia.....	48

## DAFTAR GAMBAR

Gambar lokasi jalan Somba Opu Makassar.....	34
Gambar Lokasi Pengambilan sampel disekitaran Jln Somba Opu Makassar.....	40

## DAFTAR LAMPIRAN

Lampiran 1 Alur penelitian.....	42
Lampiran 2 Hasil parameter lingkungan.....	46
Lampiran 3 Hasil pengamatan makroskopik.....	46-47
Lampiran 4 Hasil pengamatan mikroskopik.....	47
Lampiran 5 Hasil pengamatan uji biokimia.....	48
Lampiran 6 Gambar Isolasi.....	46-47
Lampiran 7 Uji pewarnaan gram.....	47
Lampiran 8 Ujiaktifitas biokimia.....	48

## KATA PENGANTAR

Alhamdulillah, Puji dan syukur penulis panjatkan kepada Allah swt. Atas limpahan berkat dan karuniaNya, sehingga penulis dapat menyelesaikan skripsi ini dengan judul ***“Isolasi Bakteri Yang Mampu Meresistensi Merkuri”*** yang merupakan salah satu syarat untuk mencapai gelar Sarjana Sains pada Jurusan Biologi Fakultas Sains dan Teknologi Universitas Islam Negeri Alauddin Makassar.

Shalawat serta salam senantiasa tercurahkan kepada Baginda Rasulullah Muhammad saw. beserta keluarga dan sahabatnya yang telah mengajarkan beberapa ilmu pengetahuan yang dijadikan lampu penerang dalam mengarungi bahtera kehidupan ini.

Selanjutnya penulis mengucapkan terima kasih, doa dan harapan kepada semua pihak yang telah membantu dalam terselesaikannya skripsi ini. Skripsi ini tidak terlepas dari dukungan, motivasi, kerjasama maupun bimbingan dari berbagai pihak. Ucapan terima kasih ini penulis ucapkan kepada: Orang tua tercinta ayahanda alm. Muh.Zain dan ibunda Rahmatan, yang senantiasa mendoakan, mendidik dan memberikan kasih sayang serta pengorbanan dengan sepenuh hati dalam segala kegiatan dan selalu memberikan semangat baik berupa materi dan nasehat yang tulus, serta saudariku yang senantiasa memberikan restu dan doanya.

1. Prof. Dr. Musaffir Pababbari, M.Si., selaku rektor Universitas Islam Negeri (UIN) Alauddin Makassar.



2. Prof. Dr. H. Arifuddin, M.Ag., sebagai Dekan Fakultas Sains dan Teknologi UIN Alauddin Makassar.
3. Dr. Mashuri Masri, S.Si., M.Kes., selaku ketua jurusan Biologi Fakultas Sains dan Teknologi Universitas Islam Negeri Alauddin Makassar.
4. Hasyimuddin, S.Si., M.Si, selaku sekretaris jurusan sekaligus Pembimbing akademik dan pembimbing I yang selalu memberi semangat dan masukan dalam penulisan skripsi ini.
5. Dr. Fatmawati Nur.,S.Si.,M.Kes selaku pembimbing II yang senantiasa sabar membimbing, memberikan arahan, masukan baik dari keilmuan maupun agama yang dengan tulus meluangkan waktu membimbing penulis hingga skripsi ini dapat terselesaikan. Semoga swt. selalu memberikan rahmat dan hidayah-Nya kepada mereka.
6. Ulfa Triyani A. Latif., S.Si.,M.Pd selaku Penguji I dan Bapak H. Syamsuri, S.S. M. Ag, selaku menguji agama yang telah banyak memberikan masukan serta saran yang sangat membangun untuk memulai penelitian dan penulisan skripsi ini.
7. Eka sukrawati S.si., M. S.i selaku dosen penguji Komprehensif Mikrobiologi, St. Aisyah Sijid., S.Pd., M.Kes selaku dosen penguji komprehensif Biologi Dasar yang sangat membantu penulis untuk mengingat kembali ilmu yang penulis dapatkan.
8. Seluruh Bapak/ibu Dosen Pengajar yang selama ini telah mengajarkan banyak hal serta pengetahuan yang penulis belum pernah dapatkan

dimanapun, semoga Allah swt. selalu memberikan rahmat dan hidayah-Nya kepada mereka.

9. Kepada para Laboran Jurusan Biologi Kak Kurni, yang selalu mendampingi penulis dalam bekerja di Laboratorium. Serta kak Nain, Alir, dan Nurman yang selalu membantu penulis mulai dari menjadi praktikan hingga penulis melakukan penelitian untuk menyelesaikan tugas akhir, semoga Allah swt. selalu memberikan rahmat dan hidayah-Nya kepada mereka.
10. Karyawan dan staf dalam lingkup Fakultas Sains dan Teknologi UIN Alauddin Makassar yang telah banyak membantu penulis dalam mengurus surat menyurat.
11. Kepala Perpustakaan UIN Alauddin Makassar dan staf pustakawan yang telah memfasilitasi penulis dalam hal pengumpulan referensi selama penyusunan tugas akhir ini.
12. Terima kasih kepada Kak Ati yang sangat membantu penulis dalam mengurus surat-menyurat penulis, semoga Allah swt. selalu memberikan rahmat dan hidayah-Nya kepada beliau.
13. Teman-teman seperjuangan, Vana, Yaya, Nian, Miftah, Ayya, Amma, afni dan juga Unni yang telah banyak membantu penulis dalam menyelesaikan tugas akhir ini. Semoga Allah swt selalu memberikan rahmat dan hidayah-Nya kepada mereka.
14. Terima kasih kepada teman-teman LACTEAL tercinta yang telah memberikan dukungan kepada penulis.

15. Terima kasih kepada adik-adik IMPULS, dan IMUNOGLOBULIN yang telah memberi semangat serta dukungan kepada penulis.
16. Teman-teman KKN-52 di kecamatan Bissapu Kelurahan Bonto Rita, Kec. Bantaengatas kerja samanya selama  $\pm$  2 bulan sehingga masa-masa KKN dapat telewati dengan indah.
17. Terima kasih kepada semua pihak yang telah membaca dan berkenan memberikan masukan saran dan koreksi pada tulisan ini. Pada akhirnya, penulis tetap bertanggung jawab sepenuhnya terhadap tulisan ini meskipun dalam penyusunannya menerima banyak masukan dan bantuan dari berbagai pihak. Semoga karya sederhana ini dapat memberikan manfaat bagi penulis dan para pembaca. Semoga Allah swt. memberikan balasan atas segala bantuannya. Penulis menyadari bahwa dalam penulisan skripsi ini masih jauh dari kata sempurna, oleh karena itu saran dan kritikan yang bersifat membangun demi kesempurnaan skripsi ini. Semoga penulisan skripsi ini bermanfaat bagi kita semua. Amin Yyaa Rabbal Alamin.

Makassar, 25 Maret 2019

Penulis

Afdalia

Nim: 60300112029

## DAFTAR ISI

JUDUL .....	i
PERNYATAAN KEASLIAN SKRIPSI .....	ii
PENGESAHAN SKRIPSI .....	iii
PERSETUJUAN PEMBIMBING.....	iv
KATA PENGANTAR .....	v
DAFTAR ISI .....	vi
DAFTAR TABEL .....	vii
DAFTAR GAMBAR .....	viii
DAFTAR LAMPIRAN .....	ix
ABSTRAK .....	x
ABSTRACT .....	xi
BAB I    PENDAHULUAN .....	1-12
A. Latar Belakang .....	6
B. Rumusan Masalah .....	6
C. Ruang Lingkup Penelitian .....	7
D. Kajian Pustaka.....	8
E. Tujuan Penelitian .....	11
F. Kegunaan Penelitian .....	12
BAB II    TINJAUAN TEORITIS .....	12-38
A. Ayat yang Relevan .....	12
B. Teori integrasi sains dan agama .....	16
C. Teori Tentang etika islam dalam mengelola lingkungan hidup .....	17
D. Teori Tentang merkuri .....	19
E. Teori Tentang pencemaran merkuri .....	22
F. Teori tentang bakteri .....	27
G. Teori Tentang Waduk Tunggu Pampang .....	24
H. Teori tentang Jl. Somba Opu .....	33
I. Teori tentang Makassar.....	37
J. Kerangka fikir.....	38
BAB III    METOLOGI PENELITIAN.....	39-45
A. Jenis dan pendekatan penelitian .....	39
B. Waktu dan lokasi penelitia .....	39
C. Populasi dan Sampel .....	40
D. Variabel Penelitian .....	41

E. Devinisi Operasional Variabel .....	41
F. Instrumen penelitian .....	41
G. Prosedur Kerja .....	42
H. Analisis Data .....	45
 BAB IV HASIL DAN PEMBAHASAN .....	45-54
A. Hasil Penelitian .....	46
B. Pembahasan .....	48
 BAB V PENUTUP.....	55
A. Kesimpulan .....	55
B. Saran .....	55
 KEPUSTAKAAN .....	58-60
 LAMPIRAN .....	61-66
 DAFTAR RIWAYAT HIDUP .....	67

## ABSTRAK

**Nama : AFDALIA**

**NIM : 60300114012**

**Judul Skripsi : Isolasi bakteri yang mampu meresistensi merkuri di Kota Makassar.**

---

Bakteri resisten merkuri merupakan bakteri yang mampu hidup meskipun terpapar merkuri. Bakteri ini memiliki gen yang resisten umumnya terdiri atas gen metaloregulator (*MeRr*), gen transport merkuri (*MerT*), gen merkuri reduktase (*MerA*) dan organomerkuri liase (*MerB*). Penelitian ini bertujuan untuk mengetahui golongan bakteri yang berpotensi resisten merkuri di kota makassar. Metode penelitian ini menggunakan metode survei, pengambilan sampel dilakukan 3 stasiun. Selanjutnya dianalisis dilaboratorium mikrobiologi Fakultas Sains dan Teknologi Universitas Islam Negeri Alauddin Makassar. Hasil penelitian ini menunjukkan terdapat 11 isolat yang berhasil diidentifikasi berdasarkan morfologinya dan diidentifikasi dengan metode pewarnaan gram dan uji biokimia menunjukkan bakteri yang mampu meresistensi merkuri berasal dari golongan *Streptococcus*. Sp

Kata kunci: Bakteri resisten merkuri dan *Streptococcus*. sp

## ABSTRAK

**Name** : AFDALIA

**NIM** : 60300112012

**Thesis title** : Isolation of bacteria capable of resisting mercury in the city of Makassar.

---

Reactive bacteria are bacteria that are able to live exposed to mercury. These bacteria have genes which usually consist of the metaloregulator (MeRr) gene, mercury transport gene (MerT), mercury reductase (MerA) gene and organomercuri liase (MerB). This study tried to find out the class of bacteria recommended by mercury in the city of Makassar. This research method uses a survey method, 3 samples were taken. Then analyzed in the microbiology laboratory of the Faculty of Science and Technology, Alauddin State Islamic University, Makassar. The results of this study showed that there were 11 isolates who managed to discuss based on their morphology and supported by gram staining methods and biochemical tests which showed bacteria that were able to recruit mercury from the *Streptococcus*. sp group.

**Keywords**: : Mercury-resistant bacteria and Streptococcus

## BAB I

### PENDAHULUAN

#### A. Latar Belakang

Bahaya yang senantiasa mengancam kelestarian lingkungan dari waktu ke waktu ialah “ pencemaran”. Ekosistem dari suatu lingkungan dapat terganggu kelestariannya oleh karena pencemaran. Menurut pasal 1 no 21 undang-undang No.32 tahun 2009 tentang perlindungan dan pengelolaan lingkungan hidup yang berbunyi bahwa bahan berbahaya yang selanjutnya disingkat B3 adalah Zat, energy, dan/atau komponen lain yang karena sifat, konsentrasi dan/atau jumlahnya, baik secara langsung maupun tidak langsung, dapat mencemarkan dan/atau merusak lingkungan hidup, dan/atau membahayakan lingkungan hidup kesehatan, serta kelangsungan hidup manusia dan makhluk hidup lain. Sebagaimana Allah swt telah berfirman dalam Q.S al-a'raf /7: 56 tentangan larangan untuk berbuat kerusakan di bumi

وَلَا تُفْسِدُوا فِي الْأَرْضِ بَعْدَ إِصْلَاحِهَا وَادْعُوهُ خَوْفًا وَطَمَعًا إِنَّ رَحْمَتَ اللَّهِ قَرِيبٌ  
مِّنَ الْمُحْسِنِينَ ﴿٥٦﴾

Terjemahnya:

Dan janganlah kamu membuat kerusakan di muka bumi, sesudah (Allah) memperbaikinya dan berdoalah kepada-Nya dengan rasa takut (tidak akan diterima) dan harapan (akan dikabulkan). Sesungguhnya rahmat Allah amat dekat kepada orang-orang yang berbuat baik (Kementrian Agama R.I 2013).



Ayat tersebut menjelaskan bahwa kita sebagai manusia diperingatkan untuk tidak membuat kerusakan di bumi dengan melakukan perbuatan-perbuatan musyrik, maksiat yang dapat mengakibatkan kerusakan (sesudah Allah swt memperbaikinya) dengan cara mengutus rasul-rasul, (dan berdoalah kepada-Nya dengan rasa takut) terhadap siksaan-Nya (dan dengan penuh harap) terhadap rahmat-Nya (sesungguhnya rahmat Allah amat dekat kepada orang-orang yang berbuat baik.)

Pencemaran lingkungan merupakan proses masuknya polutan kedalam suatu lingkungan sehingga dapat menurunkan kualitas lingkungan tersebut, pencemaran adalah segala perubahan yang tidak di kehendaki pada sifat-sifat udara, air, tanah, atau makanan yang dapat mempengaruhi keselamatan makhluk hidup. Zat pencemaran di sebut polutan. Polutan adalah suatu zat atau bahan yang kadarnya melebihi ambang batas serta berada pada waktu dan tempat yang tidak tepat, sehingga merupakan bahan pencemar lingkungan, misalnya : bahan kimia, debu, panas dan suara polutan tersebut dapat menyebabkan lingkungan menjadi tidak dapat berfungsi sebagaimana mestinya dan akhirnya dapat merugikan manusia dan makhluk hidup (Setiawan 2014).

Menut Subanri, 2008, pencemaran lingkungan dapat di bedakan menjadi 3 macam berdasarkan lingkungan yang terkena polutan (tempat terjadinya) yaitu; Pencemaran udara, Pencemaran air, dan Pencemaran tanah.

Sumber pencemaran lingkungan dapat berasal dari aktivitas atau proses alam dan kegiatan manusia. Pencemaran yang utama berasal dari kegiatan manusia seperti kegiatan rumah tangga dan perorangan, industri, pertanian dan transportasi. Pencemaran yang banyak di temui yakni pencemaran logam berat dimana dalam kehidupan sehari-hari kita tidak terpisah dari benda-benda yang bersifat logam. Benda ini kita gunakan sebagai alat perlengkapan rumah

tangga seperti sendok, garpu dan pisau, sampai pada tingkat perhiasan mewah yang tidak dapat dimiliki semua orang seperti emas dan perak. Secara langsung dalam konotasi keseharian kita beranggapan bahwa logam diidentikkan dengan besi yang padat, berat dan keras (palar, 2008).

Istilah logam biasanya diberikan kepada semua unsur-unsur kimia dengan ketentuan atau kaidah-kaidah tertentu. Unsur ini dalam kondisi suhu kamar, tidak selalu berbentuk padat melainkan ada yang berbentuk cair misalnya hidrargyrum (Hg) dan gallium (Ga) (palar, 2008).

Logam merupakan bahan pertama di kenal oleh manusia dan digunakan sebagai alat yang berperan penting dalam sejarah peradaban manusia. Logam mula-mula diambil dari pertambangan di bawah tanah (kerak bumi). Yang kemudian dicairkan dan dimurnikan dalam pabrik menjadi logam-logam murni. Logam kemudian dibentuk sesuai dengan keinginan misalnya, sebagai perhiasan emas, perak dan peralatan pertanian (Darmono, 1995).

Khasanah (2009) dalam Tahril (2012) mengatakan bahwa berdasarkan sudut pandang toksikologi, logam berat ini dapat dibagi menjadi dua jenis yakni jenis pertama adalah logam berat esensial dimana keberadaannya dalam jumlah tertentu sangat dibutuhkan oleh organisme hidup, namun dalam jumlah yang berlebihan dapat menimbulkan efek racun, contoh dari logam berat ini adalah merkuri (Hg).

Pencemaran logam berat merkuri (Hg) pada tanah dan air sangat membahayakan lingkungan dan kesehatan manusia, senyawa merkuri dapat terikat pada sistein protein manusia/binatang sehingga protein kehilangan aktivitasnya. Fraksi  $Hg^{2+}$  terbentuk dalam beberapa menit saja didalam larutan tanah. Fraksi utama, senyawa anorganik lainnya akan terikat dalam mineral tanah atau di serap pada permukaan tanah (Rugh 2000 dalam Nofiani & Guzrisal 2004).

Limbah merkuri dari para pedagang emas di pasar membuat tingginya tingkat pencemaran pantai losari di Makassar Sulawesi Selatan. Penggunaan merkuri pada emas terutama pada saat dimasak untuk memudahkan proses pembentukan. Biasanya air merkuri tersebut langsung di buang melalui gorong-gorong, dan mengalir ke pantai losari. Sehingga kadar merkuri bercampur dengan air laut menurut kepala Badan Pengendalian Dampak lingkungan (Bapedalda) Sulawesi selatan. Habitat ikan di pantai losari dikhawatirkan teancam habis atau tidak layak lagi dapat dikonsumsi akibat cemar merkuri tersebut (Bapedalda, 2018).

Berdasarkan penelitian sebelumnya oleh (Rahmat 2016), mengenai kadar logam berat yang terdapat di daerah rumah susun pantai losari dengan kadar merkuri yang di dapatkan melebihi ambang batas. Berdasarkan keputusan standar Nasional Indonesia 06-6992-4-2004 dengan kadar 0,0001 mg/kg. dengan konsentrasi merkuri (Hg) yang telah di peroleh nilai tertinggi kadar logam berat merkuri (Hg) pada wilayah B (rumah susun) yaitu 39,05 mg/kg. hal ini disebabkan dari banyaknya sumber merkuri (Hg) yang masuk mencemari tanah sehingga rentan tercemar oleh logam berat Merkuri (Hg). Dimana logam berat merkuri (Hg) terakumulasi oleh banyaknya kegiatan industri, kedokteran, pertanian maupun rumah tangga yang menggunakan bahan yang mengandung merkuri (Hg) dan adanya penimbunan limbah pada daerah rumah susun ini. Hal ini diduga merupakan sumber utama pencemaran merkuri (Hg) seperti kosmetik, bahan pengawet, peralatan listrik dan thermometer (Rahmat, 2016).

Sumber pencemaran merkuri dapat di sebabkan oleh proses geologi dan biologi. Senyawa merkuri yang terdapat pada batu dan tanah dikikis oleh hujan dan angin. Salah satu usaha untuk detoksifikasi merkuri. Apabila bakteri tersebut dapat beradaptasi dengan lingkungan dengan tingkat kontaminasi logam berat yang tinggi, maka di asumsikan bahwa penggunaan bakteri tersebut sangat efektif dalam meningkatkan reduksi logam berat. mikroorganisme yang

terdapat pada daerah tercemar merkuri merupakan sumber untuk isolasi bakteri resistensi merkuri (Pelczar 1986).

Kemampuan bakteri merupakan agen biologi penting yang dapat di gunakan untuk bioremediasi. Sejumlah bakteri resisten terhadap merkuri telah diisolasi umumnya termasuk dalam kelompok baik bakteri gram negative maupun gram positif (Nascimento & Chartone-Souza 2003).

Bakteri ini memiliki mekanisme untuk mendetoksifikasi merkuri berdasarkan pada mekanisme reduksi intraseluler  $Hg^{2+}$  menjadi bentuk non-toksik Hg oleh enzim merkuri reduktase. Beberapa bakteri yang telah di ketahui dapat resisten terhadap merkuri adalah bakteri aerobik dan fakultatif yang mengkatalis proses reduksi Hg(II) menjadi Hg(0) seperti bakteri jenis *Bacillus*, *Pseudomonas*, *Corynebacterium*, *Micrococcus* dan *vibrio*. Reduksi oleh bakteri tersebut dapat digunakan sebagai strategi remediasi untuk endapan terkontaminasi (Mullen 1998).

Berdasarkan uraian diatas maka peneliti mengambil judul isolasi bakteri mampu meresistensi merkuri di kota Makassar

## **B. Rumusan Masalah**

Adapun rumusan masalah dari penelitian ini adalah sebagai berikut:

1. Golongan bakteri apa sajakah yang berpotensi meresisten merkuri di kota Makassar?

## **C. Ruang Lingkup penelitian**

Penelitian ini mengkaji tentang isolasi bakteri yang dapat meresisten merkuri dikota Makassar lebih tepatnya di daerah pusat penjualan emas di Jalan Somba opu kota Makassar

berupa air limbah dan sedimen selokan dengan metode pewarnaan gram dan uji biokimia yang di laksanakan di Laboratorium kimia Fakultas Sains dan Teknologi.

#### **D. Kajian Pustaka/ penelitian terdahulu**

1. Penapisan Bakteri Resisten terhadap merkuri sebagai alternatif agen bioremediasi pada pencemaran tanah pertambangan. Hasil penelitian di peroleh 7 koloni bakteri di antaranya 2 koloni dari kultur bakteri I M (0 meter dari titik limbah), 1 koloni dari kultur bakteri 1 M (100 meter dari titik limbah), dan 4 koloni dari kultur 2 m (200 meter dari titik limbah). Ketujuh isolat bakteri tersebut di ambil pada tiap cawan petri yang di isolasi secara acak yang menunjukkan penampakan visual yang berbeda di setiap jarak (Pratiwi, 2018).
2. Isolasi dan identifikasi Bakteri pengguna merkuri dari sedimen sungai yang terkontaminasi limbah tambang emas. Hasil penelitian ditemukan empat isolat bakteri yang di tumbuhkan di medium cair mengandung 2 mg/L  $\text{CH}_3\text{HgCl}$  menunjukkan pola pertumbuhan yang berbeda-beda sesuai dengan kinetika pertumbuhan isolat berbeda-beda pada setiap konsentrasi metil merkuri klorida ( $\text{CH}_3\text{HgCl}$ ) (Yuliana Retnowati, 2011).
3. Isolasi dan identifikasi bakteri resistensi merkuri dari muara sungai sario yang dapat digunakan untuk detoksifikasi limbah merkuri. Hasil penelitian di temukan pada konsentrasi 5 Mg/l di peroleh 12 isolat, pada konsetrasi 10 dan 20 Mg/l di peroleh hanya 1 isolat. Sedangkan pada konsentrasi 40 mg/l tidak ada pertumbuhan bakteri (Fatmawati, 2011).
4. Isolasi dan identifikasi bakteri resisten merkuri dalam urin, feses, dan karang gigi pada individu di daerah pesisir pantai desa wineru kecamatan likupang timur kabupaten minahasa utara. Hasil yang di peroleh diperoleh 6 isolat yang resisten merkuri dan

melalui uji morfologi, uji fisiologi dan uji biokimia didapatkan 4 genus bakteri resisten merkuri yaitu, *Bacillus* sp, *E.coli*, *Streptococcus* sp dan *staphylococcus* sp.(Fona, 2006).

5. Isolasi Bakteri pendegradasi minyak nabati dari beberapa sedimen saluran pembuangan air di kota Makassar. Hasil yang di peroleh tiga jenis koloni yang berhasil diidentifikasi berdasarkan morfologinya. Jumlah koloni tertinggi diproleh dari isolate PSRA (sedimen kanal pasar Pabaeng-baeng bagian atas lumpur) yaitu  $1,0 \times 10^2$  sel/mL. koloni 1 memiliki nilai VSS paling tinggi yaitu 400 mg/L dan nilai COD 372 mg/L, koloni 2 memiliki nilai VSS sebesar 300 mg/L dan nilai COD 304 mg/L dan koloni 3 memiliki nilai VSS sebesar 50 mg/L dan nilai COD sebesar 171 mg/L. (Hasyimuddin, 2009).
6. Identifikasi Bakteri Resisten Merkuri Pada Individu Di Daerah Pesisir Pantai Di desa Budo Kecamatan Wori. Hasil yang di peroleh enam isolat dari tiga sampel yang kemudian di identifikasi bakteri dengan uji morfologi, uji fisiologi, dan uji biokimia. Berdasarkan hasil penelitian di peroleh 4 genus bakteri ( Jefry, 2007) .
7. Uji Resistensi Bakteri Terhadap  $HgCl_2$  Yang Diisolasi Dari Tanah Pertambangan Emas Di Pongkor, Jawa Barat. Hasil yang di peroleh menunjukkan bahwa dari lima isolate yang di uji secara kualitatif hanya dua isolat (p3 dan p5) yang resisten terhadap  $HgCl_2$ , masing-masing pada konsentrasi 30 dan 40 ppm. Selanjutnya sampai dengan konsentrasi  $HgCl_2$  70 ppm, bakteri p5 masih dapat tumbuh dengan baik meskipun memerlukan waktu yang panjang dalam *lag phase* (Hartati, 2011).

#### **E. Tujuan Penelitian**

Adapun tujuan penelitian adalah sebagai berikut:

1. Untuk mengetahui golongan bakteri yang berpotensi meresisten merkuri di kota Makassar.

**F. Keguna penelitian**

Adapun kegunaan pada penelitian yang telah dilakukan ini yaitu:

1. Sebagai bahan informasi mengenai adanya bakteri yang mampu meresisten merkuri.
2. Memberikan informasi kepada masyarakat tentang keberadaan zat pencemar pada saluran pembuangan air tercemar di kota Makassar.
3. Sebagai acuan untuk peneliti lainnya

## **BAB II**

### **TINJAUAN TEORITIS**

#### **A. *Ayat Al-Qur'an yang Relevan***

Pandangan islam tentang pencemaran yakni islam merupakan agama (jalan hidup) yang sangat memperhatikan lingkungan dan keberlanjutan kehidupan di dunia. Konsep yang berkaitan dengan penyelamatan dan konservasi lingkungan (alam) menyatu tidak terpisah dengan konsep keesaan Tuhan (tauhid), syariah dan akhlak. Setiap tindakan atau perilaku manusia yang berhubungan dengan orang lain atau makhluk lain atau lingkungan hidupnya harus dilandasi keyakinan tentang keesaan dan kekuasaan Allah swt. yang mutlak. Manusia juga harus bertanggung jawab kepada-Nya untuk semua tindakan yang dilakukannya. Hal ini juga menyiratkan bahwa pengesaan Tuhan merupakan satu-satunya sumber nilai dalam etika. Bagi seorang Muslim. Tauhid seharusnya masuk keseluruhan aspek kehidupan dan perilakunya. Dengan kata lain tauhid merupakan sumber etika pribadi dan kelompok, etika sosial, ekonomi dan politik, termasuk etika dalam mengembangkan sains dan teknologi.

Allah swt. telah menciptakan alam dengan keindahannya untuk kita nikamti sehingga Allah swt. telah menciptakan manusia sebagai khalifah di muka bumi ini dengan penciptaan yang sempurna dibandingkan dengan makhluk hidup lainnya dengan tujuan agar kita dapat melestraikan lingkungan serta menjaga keindahan alam



yang telah Allah swt. berikan kepada kita sebagaimana firman Allah swt. dalam QS. al-Baqarah/2:30.

وَإِذْ قَالَ رَبُّكَ لِلْمَلَائِكَةِ إِنِّي جَاعِلٌ فِي الْأَرْضِ خَلِيفَةً ۗ قَالُوا أَتَجْعَلُ فِيهَا مَنْ يُفْسِدُ فِيهَا وَيَسْفِكُ الدِّمَاءَ وَنَحْنُ نُسَبِّحُ بِحَمْدِكَ وَنُقَدِّسُ لَكَ ۗ قَالَ إِنِّي أَعْلَمُ مَا لَا تَعْلَمُونَ



Terjemahnya:

Ingatlah ketika Tuhanmu berfirman kepada para malaikat: "Sesungguhnya Aku hendak menjadikan seorang khalifah di muka bumi." mereka berkata: "mengapa Engkau hendak menjadikan (khalifah) di bumi itu orang yang akan membuat kerusakan padanya dan menumpahkan darah. Padahal kami senantiasanya bertasbih dengan memuji Engkau dan mensucikan Engkau?" Tuhan berfirman: "Sesungguhnya Aku mengetahui apa yang tidak kamu ketahui" (Kementerian Agama R.I 2003).

Allah swt. pun telah memberikan manusia hak untuk memanfaatkan apa-apa yang ada di muka bumi (sumber daya alam) yang tidak melampaui batas atau berlebihan. Dalam firman Allah swt. dalam QS. al-An'am/6: 141-142.

﴿ وَهُوَ الَّذِي أَنْشَأَ جَنَّاتٍ مَعْرُوشَاتٍ وَغَيْرِ مَعْرُوشَاتٍ وَالنَّخْلَ وَالزَّرْعَ مُخْتَلِفًا أَكْلُهُمْ وَالزَّيْتُونَ وَالرُّمَّانَ مُتَشَبِهًا وَغَيْرَ مُتَشَبِهٍ ۚ كُلُوا مِنْ ثَمَرِهِ إِذَا أَثْمَرَ وَءَاتُوا حَقَّهُ يَوْمَ حَصَادِهِ ۗ وَلَا تُسْرِفُوا ۚ إِنَّهُ لَا يُحِبُّ الْمُسْرِفِينَ ﴿١٤١﴾ وَمَنْ أَلَّا نَعْمَ حَمُولَةً وَفَرَشًا ۚ كُلُوا مِمَّا رَزَقَكُمُ اللَّهُ وَلَا تَتَّبِعُوا خُطُوَاتِ الشَّيْطَانِ ۚ إِنَّهُ لَكُمْ عَدُوٌّ مُبِينٌ ﴿١٤٢﴾

Terjemahnya:

Dan Dialah yang menjadikan kebun-kebun yang berjunjung dan yang tidak berjunjung, pohon korma, tanam-tanaman yang bermacam-macam buahnya, zaitun dan delima yang serupa (bentuk dan warnanya) dan tidak sama (rasanya). makanlah dari buahnya (yang bermacam-macam itu) bila dia berbuah, dan tunaikanlah haknya dihari memetik hasilnya (dengan disedekahkan kepada fakir miskin); dan janganlah kamu berlebih-lebihan. Sesungguhnya Allah tidak menyukai orang yang berlebih-lebihan. Dan di antara hewan ternak itu ada yang dijadikan untuk pengangkutan dan ada yang untuk disembelih. Makanlah dari rezki yang telah diberikan Allah kepadamu, dan janganlah kamu mengikuti langkah-langkah syaitan. Sesungguhnya syaitan itu musuh yang nyata bagimu.) (Kementerian Agama R.I 2003).

Mengabdikan kepada Sang Pencipta dengan cara melakukan pengolahan terhadap setiap sumber daya alam yang diamanatkan-Nya kepada manusia dengan memperhatikan keseimbangan lingkungan dan kesejahteraan makhluk-makhluk lain di bumi ini. Kemudian Allah swt. telah menciptakan mikroorganisme yang memiliki peranan besar terhadap lingkungannya. Sebagaimana Allah swt. berfirman dalam QS al-Baqarah/2 : 26.

﴿ إِنَّ اللَّهَ لَا يَسْتَحْيِي ۚ أَنْ يَضْرِبَ مَثَلًا مَّا بَعُوضَةً فَمَا فَوْقَهَا ۚ فَأَمَّا الَّذِينَ ءَامَنُوا فَيَعْلَمُونَ أَنَّهُ الْحَقُّ مِنْ رَبِّهِمْ ۗ وَأَمَّا الَّذِينَ كَفَرُوا فَيَقُولُونَ مَاذَا أَرَادَ اللَّهُ بِهَذَا مَثَلًا ۙ يُضِلُّ بِهِ كَثِيرًا وَيَهْدِي بِهِ كَثِيرًا ۚ وَمَا يُضِلُّ بِهِ إِلَّا الْفَاسِقِينَ ﴾

Terjemahnya:

Sesungguhnya Allah tiada segan membuat perumpamaan berupa nyamuk atau yang lebih rendah dari itu. Adapun orang-orang yang beriman, maka mereka yakin bahwa perumpamaan itu benar dari Tuhan mereka, tetapi mereka yang kafir mengatakan: "Apakah maksud Allah menjadikan ini untuk perumpamaan?." dengan perumpamaan itu banyak orang yang disesatkan Allah dan dengan perumpamaan itu (pula) banyak orang yang diberi-Nya petunjuk. Dan tidak ada yang disesatkan Allah kecuali orang-orang yang fasik (Kementrian Agama R.I 2003).

Menurut Quraish Shihab (2006) bahwasanya perumpamaan kepada manusia untuk menjelaskan segala hakikat dengan bermacam makhluk hidup dan benda, baik kecil maupun besar. Allah swt. tidak pernah menganggap remeh sesuatu pun yang Dia ciptakan meskipun hal itu kecil. Orang-orang yang beriman meyakini bahwa dalam perumpamaan penciptaan yang dilakukan oleh Allah swt. memiliki manfaat bagi kehidupan manusia. Sebagaimana Allah swt. Menciptakan bakteri meskipun memiliki ukuran yang sangat kecil tetapi keberadaannya memiliki manfaat yang besar bagi kehidupan manusia, hewan dan tumbuhan. Sebagaimana dalam hal ini merkuri memiliki dampak besar bagi kesehatan manusia namun ada salah satu jenis bakteri yang mampu resisten terhadap merkuri.

### ***B. Tinjauan Umum Integrasi Sains dan Agama***

Integrasi sains dan agama dalam pengertian generiknya adalah usaha untuk memadukan sains dan agama. Dengan demikian upaya untuk menghubungkan dan memadukan antara sains dan agama tak harus berarti menyatukan atau bahkan mencampuradukan, karena identitas atau watak masing-masing. Kedua entitas itu tidak mesti hilang, atau sebagian orang bahkan akan berkata, harus tetap dipertahankan (Baqir, 2005)

Dalam kasus paradigma epistemologi islam, integrasi antara agama dan sains adalah suatu yang mungkin adanya, karena didasarkan pada gagasan keesaan (tauhid). Dalam hal ini ilmu pengetahuan studi tentang alam, dianggap terkait dengan konsep keesaan tauhid (Ke Esaan Tuhan). Seperti juga semua cabang pengetahuan

lainnya. Dalam islam, alam tidak dilihat sebagai entitas yang terpisah, melainkan sebagai bagian integral dari pandangan holistik islam pada Tuhan, kemanusiaan dan dunia (Iqbal, 2007).

Gagasan tentang integrasi sains dan agama didalam konteks peradaban islam diidentifikasi oleh S.H. Nasr dengan terminologi sains tradisional, untuk membedakan secara umum dengan sains era moderen yang positivistik dan reduksionistik. Sains dalam konteks peradaban islam dipandang sebagai sebuah tradisi ilmiah dan intelektual yang senantiasa berupaya untuk menerapkan metode-metode yang berlainan sesuai dengan waktu subyek yang dipelajari dan cara-cara memahami subyek tersebut. Para ilmuwan muslim dalam menanamkan dan mengembangkan braneka ragam sains, telah menggunakan setiap jalan pengetahuan yang terbuka bagi manusia dari rasiosinasi dan interprestasi kitab suci hingga observasi dan eksperimentasi (Bakar, 2004).

### ***C. Tinjauan Tentang Etika Islam Dalam Mengelola Lingkungan Hidup***

Masalah lingkungan hidup merupakan masalah global yang semakin disadari sebagai masalah yang kompleks dan serius yang dihadapi oleh umat manusia didunia. Semakin padatnya jumlah penduduk, terbatasnya sumber daya alam dan penggunaan teknologi moderen untuk mengeksploitasi alam secara semena-mena, membawa kepada semakin menurunnya kualitas lingkungan hidup. Erosi, pengurasan sumber-sumber daya alam, lapisan ozon yang rusak, pengotoran dan perusakan

lingkungan, menghasilkan ketidakseimbangan ekologis yang pada gilirannya akan sangat membahayakan kelangsungan hidup umat manusia (Ali, 2008).

Dalam perspektif islam manusia dan lingkungan memiliki hubungan relasi yang sangat erat karena Allah swt. menciptakan alam ini termasuk didalamnya manusia dan lingkungan dalam keseimbangan dan keserasian. Keseimbangan dan keserasian ini harus di jaga agar tidak mengalami kerusakan. Kelangsungan kehidupan di alam ini pun saling terkait yang jika salah satu komponen mengalami gangguan luar biasa maka akan berpengaruh terhadap komponen lainnya (Idrus, 2015).

Dalam perspektif etika lingkungan (*etics of environment*), komponen paling penting hubungan antara manusia dan lingkungan adalah pengawan manusia. Tujuan agama adalah melindungi, menjaga serta merawat agama, kehidupan, akal budi dan akal pikir, anak cucu serta sifat juga merawat persamaan serta kebebasan. Melindungi, menjaga dan merawat lingkungan adalah tujuan utama dari hubungan yang dimaksud. Jika situasi lingkungan semakin terus memburuk maka pada akhirnya kehidupan tidak akan ada lagi tentu saja agamapun tidak ada lagi (Wasim, 2005).

Dalam Al-qur'an pun menyebutkan akan larangan membuat kerusakan di muka bumi dimana disebutkan 4 kali oleh Allah swt. dalam beberapa ayat: yakni dalam surat Al-A'raf ayat 56, Q.S al-Baqarah/2: ayat 11, Q.S ar-Rum/30: 41 sebagaimana Allah swt. berfirman dalam Q.S ar-Rum/30: 41 tentang larangan untuk berbuat kerusakan di bumi.

ظَهَرَ الْفَسَادُ فِي الْبَرِّ وَالْبَحْرِ بِمَا كَسَبَتْ أَيْدِي النَّاسِ لِيُذِيقَهُمْ بَعْضَ الَّذِي عَمِلُوا  
لَعَلَّهُمْ يَرْجِعُونَ ﴿١٠١﴾

Terjemahnya:

Telah nampak kerusakan di darat dan di laut disebabkan karena perbuatan tangan manusia, supaya Allah merasakan kepada mereka sebahagian dari (akibat) perbuatan mereka, agar mereka kembali (ke jalan yang benar) ( Kementerian Agama R.I 2013).

#### **D. Tinjauan tentang Merkuri**

Merkuri adalah salah satu jenis logam yang banyak ditemukan di alam dan tersebar di bebatuan, biji tambang, air dan udara sebagai senyawa organik dan non organik. Merkuri dalam keadaan normal berbentuk cairan berwarna abu-abu, tidak berbau dengan berat molekul 200.59 g/mol. Merkuri tidak larut dalam air, alkohol, eter, asam hidroklorida, hidrogen bromida dan hidrogen iodide. Namun merkuri larut dalam asam nitrat, asam sulfat panas, dan lipid. Merkuri juga tidak tercampurkan dengan oksidator, halogen, bahan-bahan yang mudah terbakar, logam asam, dan karbid (Elberger dan brody, 1993), secara umum logam merkuri mempunyai sifat-sifat sebagai berikut:

1. Berwujud cair pada suhu kamar (25°C) dengan titik beku paling rendah sekitar 39°C, sehingga mudah menyebar di permukaan air dan sulit di kumpulkan.
2. Masih berwujud cair pada suhu 396° ini telah terjadi pemuaiian secarah menyeluruh.

3. Merupakan logam yang paling mudah menguap jika dibandingkan dengan logam yang lain.
4. Tahanan listrik yang dimiliki sangat rendah, sehingga menempatkan merkuri sebagai logam yang sangat baik untuk menghantarkan daya listrik.
5. Dapat melarutkan bermacam-macam logam untuk membentuk alloy yang di sebut dengan amalgam.
6. Merupakan unsur yang sangat beracun bagi semua makhluk hidup, baik itu dalam bentuk unsur tunggal (logam) ataupun dalam bentuk persenyawaan.

Sebagai unsur merkuri (Hg) berbentuk cair keperakan pada suhu kamar. Merkuri membentuk berbagai persenyawaan baik anorganik (seperti oksida, klorida dan nitrat) maupun organik. Merkuri dapat menjadi senyawa anorganik melalui oksidasi dan kembali menjadi unsur merkuri (Hg) melalui reduksi. Merkuri anorganik menjadi merkuri organik melalui kerja bakteri *anaerobic* tertentu dan senyawa ini secara lambat berdegradasi menjadi merkuri anorganik merkuri mempunyai titik leleh 8,87 dan titik didih 35,0 °C. Produksi air raksa di peroleh terutama dari biji sinabar (86,2% air raksa). Salah satu cara melalui pemanasan biji dengan suhu 800 °C dengan menggunakan O<sub>2</sub> (udara). (Wanna,2017).

Sulfur yang dikombinasikan dengan gas O<sub>2</sub> melepaskan merkuri sebagai uap air yang mudah terkonsentrasi. Sianir juga dapat dipanaskan dengan kapur dan blerang bercampur kalsium, dan akan melepaskan uap logam merkuri. hal yang tersebut diatas merupakan cara lain. Tetapi merkuri umumnya di murnikan melalui

proses destilisasi. Biji merkuri juga ditemukan pada batu dan bercampur dengan biji lain seperti tembaga, emas, seng, dan perak (Puspita sari, 2009).

Logam merkuri (Hg) mempunyai nama kimia hidragirum yang berarti cair. Logam merkuri dilambangkan dengan Hg. Pada priodika unsur kimia Hg menempati urutan (NA) 80 dan mempunyai bobot atom (BA, 200,59). Merkuri telah di kenal manusia sejak manusia mengenal pradaban. Logam ini di hasilkan dari biji sinabar, HgS, yang mengandung unsur merkuri antara 0,1%-4% (Bodhi, 2017).

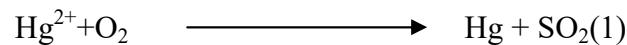

Merkuri terbagi jenis di alam yakni merkuri elemental (Hg) yang sering kita jumpai dalam gelas termometer, tensimeter air raksa, amalgam gigi, alat elektrik, batu batrei dan cat. Selain itu merkuri juga di gunakan sebagai katalisator dalam produksi soda kaustik dan desinfektan serta untuk produksi klorin dari sodium klorida. Lalu yang kedua yakni merkuri anorganik yaitu dalam bentuk  $\text{Hg}^{++}$  dan  $\text{Hg}^+$ , misalnya yang sering di jumpai pada merkuri  $\text{HgCl}_2$  termasuk dalam Hg anorganik yang sangat toksik, kaustik, dan digunakan sebagai desinfektan, *mercurous chloride* (HgCl) yang digunakan untuk pemutih gigi yang bersifat muda terbakar, lalu yang ketiga merkuri organik, yaitu terdapat dalam beberapa bentuk, antara lain metal merkuri dan etil merkuri yang keduanya termasuk bentuk alkil rantai pendek dijumpai sebagai kontaminan logam dilingkungan. Misalnya memakan ikan yang terkena zat tersebut dapat menyebabkan gangguan neurologis dan kongenital (Ellenhorn 2007).

Metil merkuri mempunyai sifat racun, daya ikat yang kuat dan kelarutan yang tinggi terutama dalam tubuh hewan air. Hal tersebut mengakibatkan merkuri



trakumulasi melalui proses *biokumulasi* dan *biomagnifikasi* dalam jaringan tubuh hewan-hewan air, sehingga kadar merkuri dapat mencapai level yang berbahaya baik bagi kehidupan hewan air maupun kesehatan manusia yang mengkomsumsi Sanusi (2000) dalam Budiono (2003).

Pada tahun 1961 peneliti di Jepang menghubungkan kadar merkuri urin yang tinggi dengan penyakit minamata yang misterius. Sebelum etiologi penyakit minamata ditemukan, terjadi malapetaka di sekitaran teluk. Minamata yang ditandai dengan tremor, gangguan sensoris, ataksia dan penyemprotan lapang ladang. Penyakit seperti ini disebut dengan penyakit minamata. Toksisitas dari merkuri dapat terjadi pada bentuk organik maupun inorganik. Di teluk Minamata, suatu perusahaan membuang merkuri inorganik. Keair merkuri tersebut kemudian dimetilasi oleh bakteri dan selanjutnya dimakan oleh ikan yang akhirnya dikonsumsi oleh manusia. Toksisitas merkuri inorganik terjadi dalam beberapa bentuk merkuri metalik (Hg). Merkuri merkorius ( $\text{Hg}^{1+}$ ), atau merkuri ( $\text{Hg}^{2+}$ ) toksisitas dari merkuri inorganik dapat terjadi dari kontak langsung melalui kulit atau saluran gastrointestinal melalui uap merkuri (Debora, 2016).

#### ***E. Dampak Pencemaran merkuri***

Dampak merkuri terhadap lingkungan dapat diakumulasi di lingkungan dan dapat meracuni hewan, tumbuhan dan mikroorganisme. Permukaan air yang asam dapat mengandung signifikan jumlah raksa. Bila nilai pH adalah antara lima dan tujuh, maka konsentrasi raksa dalam air akan meningkat karena mobilisasi raksa dari

dalam tanah. Setelah raksa telah mencapai permukaan air atau tanah, mikroorganisme dapat mengkonversi raksa ke bentuk metil merkuri. Metil merkuri merupakan suatu zat yang dapat diserap oleh sebagian besar organisme dengan cepat dan diketahui menyebabkan kerusakan saraf. Sebagian besar merkuri yang terdapat di alam ini dihasilkan oleh sisa industri dalam jumlah 10.000 ton setiap tahunnya. Penggunaan merkuri sangat luas dimana 3000 jenis kegunaan dalam industri pengolahan bahan-bahan kimia, proses pembuatan obat-obatan yang digunakan oleh manusia serta sebagai bahan dasar pembuatan insektisida dalam pertanian (Cristian 2000).

Semua komponen merkuri baik dalam bentuk metal maupun bentuk alkil yang masuk ke dalam tubuh terus menerus dapat menyebabkan kerusakan permanen pada otak hati dan ginjal. Merkuri, terutama dalam bentuk metil merkuri sangat beracun untuk manusia. Embrio manusia, janin, balita, dan anak-anak sangat rentan karena merkuri mengganggu perkembangan syaraf. Ketika seorang ibu hamil atau seorang wanita dalam usia produktif memakan makanan yang terkontaminasi dengan metil merkuri, zat beracun mengalir melalui plasenta dan terpapar pada janin. Konsentrasi metil merkuri pada janin lebih tinggi dibandingkan konsentrasi dalam tubuh sang ibu. Merkuri juga terdapat didalam air susu ibu (ASI) yang akan dikonsumsi oleh balita pada awal pertumbuhan 2 tahun pertama mereka. Anak-anak yang memakan makanan yang terkontaminasi merkuri pada tahun-tahun pertama juga akan terpengaruh. Merkuri mempengaruhi dan merugikan perkembangan otak serta perkembangan sistem syaraf anak. Merkuri dapat mengurangi kemampuan kognitif

dan berfikir, memori, perhatian, penguasaan bahasa, keterampilan motorik halus dan keterampilan ruang visual (Roger 1984).

Efek toksisitas merkuri pada manusia tergantung pada bentuk komposisi merkuri, jalan masuknya kedalam tubuh, dan lamanya berkembang contohnya adalah bentuk  $\text{HgCl}_2$  lebih toksis dari pada bentuk  $\text{HgCl}$  dikarenakan bentuk divalen lebih mudah diadsorpsi sehingga daya toksisitasnya lebih tinggi (Alfian 2011).

Toksistas adalah kemampuan satu molekul atau senyawa kimia dalam menimbulkan kerusakan pada bagian yang peka didalam maupun di bagian luar tubuh makhluk hidup Durham (2005) dalam Tandjung (2007). Tolak ukur pengujian efek bahan pencemar yang saat ini di anggap paling tepat adalah derajat toksisitas dengan metode *Bioassay*. Menurut Connel (2005), respon makhluk hidup yang di uji dapat di masukkan dalam kategori-kategori sebagai berikut:

1. Pengaruh akut, yaitu respon makhluk hidup terhadap suatu keadaan yang cukup parah sehingga menyebabkan suatu respon cepat biasanya dalam waktu 96 jam.
2. Pengaruh subakut, yang merupakan respon makhluk hidup terhadap suatu kondisi yang kurang parah dan biasanya terjadi setelah waktu yang lebih lama.
3. Pengaruh kronis yang merupakan respon makhluk hidup terhadap suatu kondisi berkesinambungan yang terjaga tetap.

Merkuri masuk kedalam tubuh organisme hidup terutama melalui makanan yang dimakannya, karena hampir 90% logam berat (merkuri) masuk kedalam tubuh melalui jalur makanan. Logam merkuri masuk pada jalur tersebut melalui dua cara yaitu lewat air (minuman) dan tanaman (bahan makanan). Sisanya akan masuk secara

difusi atau pembebasan lewat jaringan dan melalui pernafasan (insang) (Palar, 2005). Merkuri anorganik diperairan akan mengalami metilasi oleh bakteri anaerob sebagai metil merkuri dan membebaskannya ke perairan. Fao (2001) dalam Budiono (2003) mengemukakan, bahwa merkuri yang dapat diakumulasi oleh ikan atau *shellfish* adalah bentuk metil merkuri. Metil merkuri yang terbentuk, bersifat tidak stabil sehingga mudah dilepaskan kedalam perairan yang kemudian masuk ke hewan maupun tumbuhan air dan mengalami akumulasi.

Makanan yang telah terkontaminasi merkuri akan dikonsumsi makhluk perairan termasuk ikan dan akan masuk kedalam saluran pencernaan, dari saluran pencernaan (*Gastrointestinal*) melalui dinding-dindingnya menuju ke cairan sirkulasi. Bahan-bahan kimia setelah dari cairan sirkulasi ada yang di metabolisme dan ada yang bertemu dengan kebanyakan jaringan badan dan selanjutnya ditimbun dalam jaringan lemak. Bahan-bahan kimia (senyawa merkuri) dalam cairan sirkulasi teroksidasi menjadi  $Hg^{2+}$  dan terakumulasi dalam hati. Di hati terjadi metabolisme, merkuri dalam hati terjadi penonaktifan oleh enzim-enzim didalam hati sehingga terjadi biotransformasi zat-zat berbahaya menjadi zat-zat tidak berbahaya yang kemudian diekskresikan oleh ginjal dan mengalami pertukaran.

Senyawa-senyawa kimia selain masuk melalui saluran pencernaan, juga bisa masuk melalui insang yang langsung bersentuhan dengan lingkungan air. Setelah melewati insang, bahan-bahan kimia termasuk merkuri ikut kedalam sistem pernafasan sampai akhirnya menembus sel epitel endothelial, kapiler darah untuk

masuk kedalam darah selanjutnya ikut kedalam aliran darah dan akhirnya ikut dalam proses metabolisme (Comel, 2005).

Beberapa pengaruh toksisitas logam pada ikan yang telah terpapar logam berat yaitu pada insang, alat pencernaan dan ginjal (Dinata, 2004). Jumlah merkuri yang terakumulasi pada tubuh ikan tergantung dari ukuran, umur dan kondisi ikan. Distribusi dan akumulasi logam tersebut sangat berbeda-beda untuk organisme air. Hal ini tergantung pada spesies, konsentrasi logam dan air, pH, fase pertumbuhan dan kemampuan untuk pindah tempat (Darmono, 1995).

Sanusi (2000) dalam Darmono (2005), mengemukakan bahwa terjadinya proses akumulasi merkuri didalam tubuh hewan air terjadi karena kecepatan pengambilan merkuri (*uptake rate*) oleh organisme air lebih cepat dibandingkan dengan proses enzimatik, terikat dengan protein (*ligan binding*). Ikatan merkuri dengan protein jaringan membentuk senyawa *metallotionein*. *Metallotionein* merupakan protein aditif yang berperan dalam proses homeostatis organisme dalam mentolerir logam berat.

Senyawa-senyawa kimia yang telah berikatan dengan protein dan membentuk *metallotionein* tersebut dibawa oleh darah (Darmono, 2005). Senyawa-senyawa merkuri yang masuk bersama makanan, kemudian masuk kedalam saluran pencernaan, setelah mengalami absorpsi di usus, senyawa merkuri dibawa kehati oleh vena porta hepatic. Selanjutnya didalam hati senyawa merkuri mengalami metilasi lambat menjadi  $Hg^{2+}$ , dan kemudian masuk kedalam darah dan teroksidasi sempurna menjadi merkuri bivalensi ( $Hg^{2+}$ ). Bersama peredaran darah,  $Hg^{2+}$  yang masuk kehati

akan mengalami metabolisme, terdegradasi dan melepaskan  $Hg^{2+}$ , sehingga dapat menghambat enzim proteolitik dan menyebabkan kerusakan sel (Lu, 2005). Merkuri yang tadinya masuk ke dalam hati yang terbagi dua yaitu sebagian terakumulasi pada hati, sedangkan sebagian lainnya dikirim ke empedu. Dalam kantong empedu, dirombak menjadi senyawa merkuri anorganik yang kemudian dikirim lewat darah ke ginjal. Dimana sebagian terkumulasi pada ginjal dan sebagian lagi dibuang bersama urin (Palar, 2004).

Hati merupakan kelenjar tubuh yang paling besar dan memiliki multifungsi kompleks, pada sel hati terdapat banyak retikulum endoplasma kasar dan retikulum endoplasma halus, hal ini menunjukkan bahwa hati mempunyai peran dalam metabolisme. Retikulum endoplasma (RE) merupakan tempat sejumlah enzim dalam sel. Enzim yang banyak terdapat dalam retikulum endoplasma adalah sitokrom. Logam merkuri dapat sampai ke saluran pencernaan selain melalui makanan, juga dapat terjadi melalui air yang mengandung logam merkuri. Setelah melewati sistem pencernaan, logam merkuri masuk ke peredaran darah dan menuju ke organ tubuh secara sistematis (Lu, 2005).

#### **F. Tinjauan tentang Bakteri**

Bakteri merupakan mikrobia prokariotik uniseluler, termasuk kelas *Schizomycetes*, berkembang biak secara aseksual dengan pembelahan sel. Bakteri tidak berklorofil kecuali beberapa yang bersifat fotosintetik. Cara hidup bakteri ada yang hidup bebas, parasitik, saprofitik, patogen pada manusia, hewan dan tumbuhan.

Habitatnya tersebar luas di alam, dalam tanah, atmosfer (sampai +10 km di atas bumi), di dalam lumpur, dan dilaut. Bakteri mempunyai bentuk dasar bulat, batang, dan lengkung. Bentuk bakteri juga dapat dipengaruhi oleh umur dan syarat pertumbuhan tertentu (Madigan, 2007).

Bakteri dapat mengalami involusi, yaitu perubahan bentuk yang disebabkan faktor makanan, suhu, dan lingkungan yang kurang menguntungkan bagi bakteri. Selain itu dapat mengalami pleomorfi, yaitu bentuk yang bermacam-macam dan teratur walaupun ditumbuhkan pada syarat pertumbuhan yang sesuai. Umumnya bakteri berukuran 0,5-10  $\mu\text{m}$ . Bakteri diklasifikasikan berdasarkan deskripsi sifat morfologi dan fisiologi. Bakteri dibagi menjadi 1 kelompok dengan *Cyanobacteria* pada grup 20. Pembagian ini berdasarkan bentuk, sifat, gram dan kebutuhan oksigen, dan apabila tidak dapat dibedakan menurut ketiganya maka dimasukkan kedalam kelompok khusus (Suriawiria, 2008).

Bakteri merupakan suatu struktur sel yang tidak mempunyai inti sejati (inti yang tidak dikelilingi membran inti), sedangkan komponen genetisnya terdapat didalam molekul DNA tunggal yang letaknya bebas di dalam sitoplasma (Ali, 2005).

Menurut Michael (2006) bakteri merupakan organisme komposit yang dapat kita jumpai di berbagai tempat dengan berbagai kondisi di alam ini. Mulai dari padang pasir yang panas, sampai kutub utara yang beku kita masih dapat menjumpai bakteri. Namun bakteri juga memiliki batasan suhu tertentu untuk bisa bertahan hidup, ada tiga jenis bakteri berdasarkan tingkat toleransinya terhadap suhu lingkungannya:

1. Mikroorganisme psikrofil yaitu mikroorganisme yang suka hidup pada suhu yang dingin, dapat tumbuh paling baik pada suhu optimum dibawah  $20^{\circ}\text{C}$
2. Mikroorganisme mesofil yaitu mikroorganisme yang dapat hidup secara maksimal pada suhu yang sedang, mempunyai suhu optimum diantara  $20^{\circ}\text{C}$  sampai  $50^{\circ}\text{C}$ .
3. Mikroorganisme termofil, yaitu mikroorganisme yang tumbuh optimal atau suka pada suhu yang tinggi, mikroorganisme ini sering tumbuh pada suhu diatas  $40^{\circ}\text{C}$ , bakteri jenis ini dapat hidup di tempat-tempat yang panas bahkan di sumber-sumber mata air panas bakteri tipe ini dapat di temukan pada tahun 1967 di Yellow Stone Park ditemukan bakteri yang hidup dalam sumber air panas bersuhu  $93-94^{\circ}\text{C}$ .

### **1. Habitat bakteri**

Bakteri tersebar luas di alam: di tanah, di dalam endapan lumpur, didalam endapan laut, didalam air, di tempat-tempat tertentu seperti pada sumber-sumber air panas, didalam tubuh hewan, manusia dan tanaman (Giller, 2008).

### **2. Sifat-sifat Bakteri**

Ada yang hidup bebas, ada pula yang hidup sebagai saprobe, sebagai parasit dan ada pula yang patogen (Ahmad, 2005).

### **3. Bentuk Bakteri**

Berdasarkan bentuk morfologinya, maka bakteri dapat di bagi atas tiga golongan, yaitu golongan basil, golongan kokus, dan golongan spiral. *Basil* (dari *Bacillus*) berbentuk serupa tongkat pendek, silindris. Sebagian besar bakteri berupa basil. Basil dapat bergandeng-gandengan panjang disebut *streptobasil*, yang dua-dua



disebut *diplobasil*. Ujung-ujung basil yang terlepas satu sama lain itu tumpul, sedang ujung-ujung yang masih bergandengan itu tajam (Debora, 2016)

Bakteri mempunyai peranan yang cukup tinggi dilaut, berfungsi sebagai pengantar proses biokimia dan geologi. Bakteri juga diketahui mempunyai penyebaran yang sangat luas dilaut sebab menetap di air dan terdeposit didasar, atau bergabung dengan tumbuh-tumbuhan, hewan-hewan dan partikel penguraian laut. Bakteri yang hidup dilaut dipengaruhi oleh beberapa aspek, seperti fisika, kimia, hayati dan kegeologian dan biologi dalam air laut (Alimuddin, 2005).

#### **G. Tinjauan Umum Tentang Bakteri Resisten Merkuri**

Tanaman dan bakteri merupakan agen biologi penting yang dapat digunakan untuk bioremediasi, maka beberapa tahun terakhir ini bidang mikrobiologi terapan dan biologi molekuler menjadi dasar pengembangan teknologi bioremediasi dengan memanfaatkan bakteri yang dapat mereduksi merkuri. Hasil penelitian Benyehuda (2003) menunjukkan respon penghambatan pertumbuhan yang sangat bervariasi dari bakteri aerob kemoheterotrop yang diisolasi dari dasar permukaan sedimen didalam medium pepton–tripton –yeast –glukosa (PTG) dengan kertas cakram yang mengandung 2  $\mu\text{mol}$  Cr(VI), 50 nmol Hg(II), dan 500nmol Pb(II). Hal ini diduga karena bakteri Gram positif dan Gram negative secara prinsip memiliki perbedaan satu dengan lainnya dalam hal interaksi dengan logam (Giller, 2008).

Bakteri gram negatif menunjukkan toleransi terhadap logam yang lebih besar dibandingkan gram positif karena memiliki struktur dinding sel yang lebih kompleks

yang mampu mengikat dan mengimobilisasi ion logam termasuk  $\text{Hg}^{2+}$  mengemukakan bahwa kemampuan bakteri menghasilkan polisakarida ekstraseluler dapat melindungi sel dari pengaruh toksik logam berat. Hasil penelitiannya memberikan indikasi bahwa bakteri heterotrof yang ditumbuhkan di dalam medium yang mengandung merkuri konsentrasi 150-200  $\mu\text{g/g}$  akan mengalami penurunan viabilitas setelah 21 hari inkubasi (Ahmad, 2005).

Sejumlah bakteri resisten terhadap merkuri telah diisolasi dari berbagai jenis lingkungan. Umumnya bakteri tersebut termasuk dalam kelompok baik bakteri Gram negatif maupun gram positif. Bakteri ini memiliki mekanisme mendetoksifikasi merkuri berdasarkan adanya mekanisme reduksi intraselular  $\text{Hg}^{2+}$  menjadi bentuk tidak toksin  $\text{Hg}^0$  oleh enzim merkuri reduktase (Nascimento&Chartone 2003).

Detoksifikasi oleh bakteri memiliki gen resisten merkuri memiliki gen resisten merkuri, *mer operon*. Struktur *mer operon* terdiri dari gen metaloregulator (*mrR*), gen transfer merkuri (*mrT*, *mrmer P*, *mrC*), gen merkuri reduktase (*mer A*) dan organo merkuri liase (*merB*). model mekanisme resisten merkuri bakteri gram negatif adalah ion merkuri  $\text{Hg}(\text{II})$  yang masuk kepriplasma terikat kepasangan residu *merT* atau *merC*. Akhirnya ion  $\text{Hg}(\text{II})$  menyeberang membran sitoplasma melalui proses reaksi pertukaran ligan menuju sisi aktif flavin disulfida oksida reduktase, merkuri reduktase (*merA*). Merkuri reduktase mengkatalisis reduksi  $\text{Hg}(\text{II})$  menjadi  $\text{Hg}(0)$  berdifusi di lingkungan sel untuk selanjutnya dikeluarkan dari sel (Liebert, 2009).

Bakteri yang tahan terhadap merkuri dan senyawa telah ditemukan dalam beragam habitat termasuk tanah dan sedimen air, air tawar dan laut dan selain itu telah banyak ditemukan dalam sampel klinis. Sangat mungkin bahwa penyebaran terkait plasmid dan transposon telah memainkan peran utama dalam dispersal ini, khususnya pengangkutan determinan HgR oleh transposon kelas II dan luas kisaran host plasmid (Osborn, 2007).

Bakteri yang diisolasi dari lingkungan yang tercemar logam berat mempunyai resisten terhadap logam berat yang ada di sekitarnya. Resistensi tersebut dapat melalui mekanisme biosorpsi atau biakumulasi berhubungan dengan adanya gen *mer operon* di kromosom plasmid atau transposon yang mengatur mekanisme tersebut (Noviani, 2004).

Ada beberapa bakteri yang tahan terhadap merkuri dan menurunkan pencemaran merkuri, seperti *Bacillus* dan *Azotobacter*. Karena mempunyai operan gen *mer* yang menjadi enzim merkuri reduktase yang terkait dengan NADPH. Enzim ini mereduksi ion merkuri yang bersifat racun  $\text{Hg}^{2+}$  menjadi ion  $\text{Hg}^0$  yang tidak berbahaya seperti reaksi I (Brown 2002).

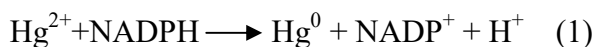

*Bacillus* merupakan bakteri alam yang jumlah dan keanekaragamannya cukup tinggi baik spesies, habitat maupun potensinya. *Bacillus* dapat diisolasi dari berbagai macam habitat sampai habitat yang ekstrim seperti lingkungan yang tercemar merkuri. Bakteri ini dapat hidup di media yang mengandung merkuri sampai dengan 25 mg/L (Zulaika, 2012)

*Azotobacter* merupakan bakteri pemisah nitrogen bebas dan non simbiotik yang melimpah di daerah rhizosfer lahan pertanian dan merupakan bakteri penghasil EPS yang dapat berfungsi sebagai penghelat logam. Di samping itu bakteri *Azotobacter* juga merupakan bakteri resisten merkuri dan dapat berperan sebagai bioakumulator merkuri (Husnul, 2014).

*Azotobacter* dapat digunakan sebagai biofertilizer juga dapat di gunakan sebagai agen bioremediasi di lingkungan tercemar merkuri berdasarkan penelitian sebelumnya bakteri ini mampu resisten sampai dengan konsentrasi 100 nmol HgCl<sub>2</sub> dan mampu mereduksi 2,6 mg HgCl<sub>2</sub> dalam 200 ml media *Nutrien Broth* (NB) yang mengandung HgCl<sub>2</sub> 3,3 mg (Keppel, 2011).

#### **H. Tinjauan Umum Pusat Penjualan Emas JL. Somba Opu Kota Makassar**

Somba opu merupakan sebuah jalan yang dipenuhi dengan toko-toko penjual sovenir dan perhiasan emas. Toko yang cukup besar dan lengkap ada di jalan masuk. Secara geografis Jalan somba opu terletak sangat dekat dengan objek-objek wisata seperti Fort Rotterdam, Pantai losari dan lain-lain. Tidak hanya oleh-oleh tradisional, kawasan Somba Opu juga terkenal sebagai pusat jual beli emas (Renita, 2007).

Gambar Lokasi Jl. Somba Opu

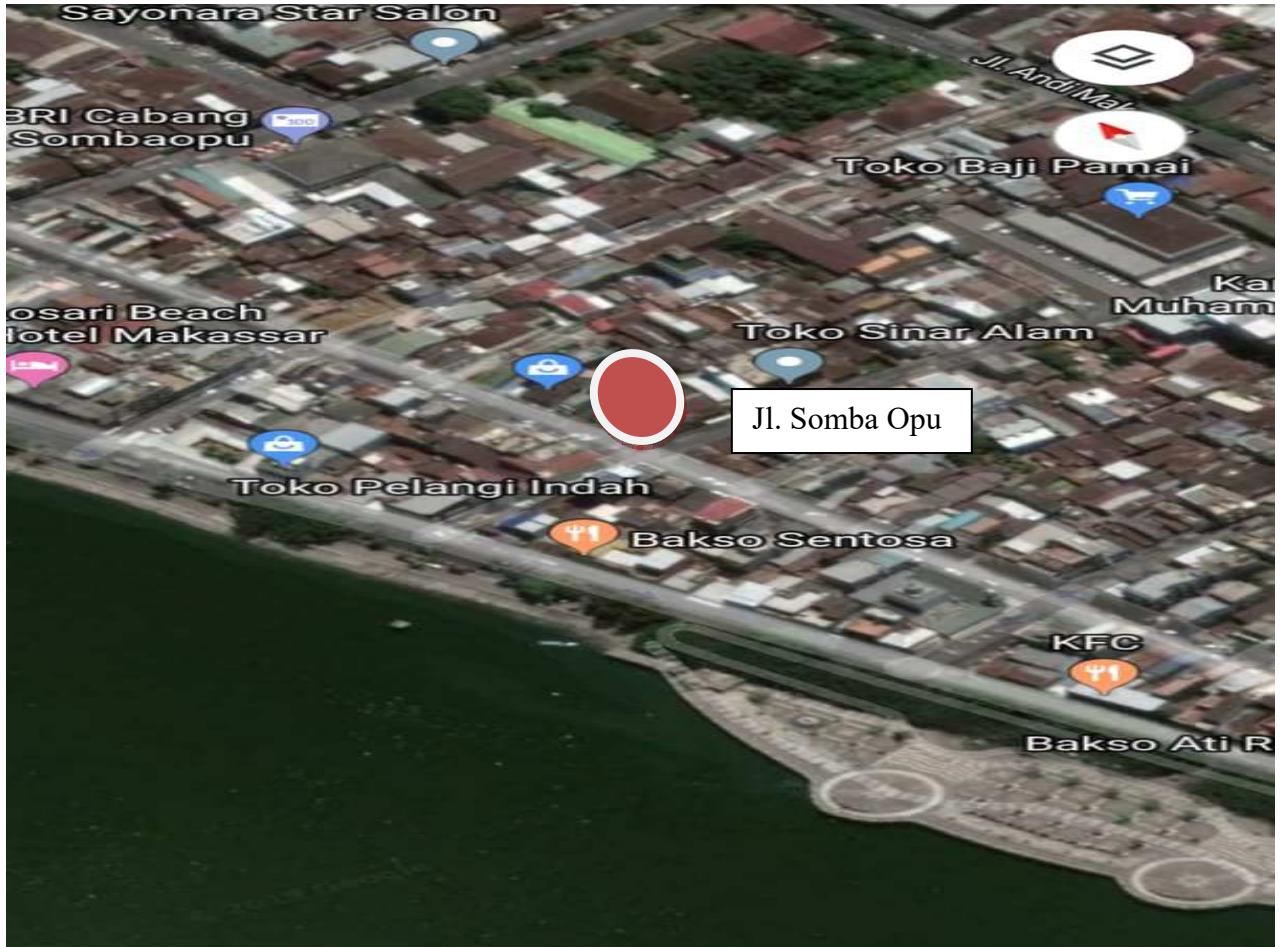

Gambar 2.1 Jl. Somba Opu Kota Makassar.  
(sumber: google.com, google earth olah data tahun 2015)

Telah lama, Somba Opu jadi tempat membeli emas bagi warga makassar atau sulawesi selatan. Sebagian besar peloncong ataupun orang yang sekedar transit atau melakukan pertemuan di Makassar juga akan membeli emas sebagai oleh-oleh. Bahkan, peloncong dari mancanegara pun kerap pulang membawa emas (Suyasa, 2006).

Nama Jalan Somba Opu diambil dari salah satu benteng terkuat di Sulawesi Selatan, Benteng somba Opu. Dulunya, benteng ini juga menjadi pusat perdagangan rempah-rempah sebelum diserang oleh VOC. Pemerintah setempat berniat membuat hal yang sama dan meresmikan kawasan ini sebagai sentral oleh-oleh pada tahun 1970 pada era wali kota HM Dg Patompo. Melalui perogram masuk kampung dan mengisi kawasan-kawasan yang kosong, Patompo membuka sejumlah tempat sebagai kawasan perbelanjaan dan pemukiman (Darmono,2001).

Saat itu banyak penjual emas tetapi menyebar di berbagai tempat. Lalu Patompo mengumpulkan mereka di Jalan Somba Opu. Sebenarnya sejak zaman kolonial, Makassar sudah terkenal dengan emas. Saat itu, Makassar punya dua komoditas unggulan dalam perdagangan, yakni emas dan beras (Yunus, 2007).

Sejarah emas di Makassar bermula saat gorontalo yang menjadi penghasil emas berada dibawah koloni Mandar (Sulawesi Barat). Saat Mandar berada di bawah pengaruh Gowa, emas-emas ini kemudian dipasok ke kerajaan Gowa. Dalam beberapa isi perjanjian Bongaya, emas juga disebut sebagai yang harus di serahkan (Purwanto, 2007).

Emas di Makassar juga mendapat pengaruh dari Tiongkok karena saat belanda membuka hubungan dengan Tiongkok, beberapa komoditas yang dibawa masuk adalah emas, porselan, dan sutra. Sejumlah pendatang Tiongkok kemudian membuka toko emas di sekitar pelabuhan Makassar yang sekarang menajadi jalan Sulawesi. Adapun Somba Opu dahulu adalah bagian dari kawasan Boulevard. Kawasan ini tak jauh dari Wilhelmina Park, tempat orang-orang atau pembesar Belanda menikmati

matahari tenggelam. Seiring perkembangan, kawasan ini menjadi pemukiman dan tempat usaha, seperti percetakan dan tukang jahit. Sejak 1970, kawasan ini akhirnya menjadi pusat perdagangan emas dan sebagian oleh-oleh. Somba Opu kini menjadi pusat bisnis sekaligus wisata (Akbar, 2005).

Kadar emas memang menjadi salah satu keunggulan dari perhiasan yang di jual di Somba Opu. Umumnya emas yang dijual adalah emas 916. Sebagian menyebut dengan emas 87,5 persen. Secara umum emas di jual di Somba Opu adalah 22-23 karat. Pada umumnya perhiasan yang buatan tangan di kerjakan di tokoh tersebut sedangkan emas buatan pabrik diproduksi dari kota Surabaya. Tak hanya terkenal sebagai tempat membeli emas, kawasan ini juga menjadi tempat tujuan menjual emas (Netti, 2002).

### ***I. Tinjauan Tentang Kota Makassar***

Kota Makassar merupakan kota yang terletak di daerah pesisir. Secara geografis terletak pada 119<sup>0</sup>24 17, 38 BT dan 5<sup>0</sup>8'6, 19 LS yang berbatasan sebelah utara dan timur dengan kabupaten Maros, sebelah selatan dengan kabupaten Gowa dan sebelah barat dengan selat Makassar. Luas wilayah kota Makassar 175, 77 km<sup>2</sup> dengan panjang garis pantai kurang lebih 32 km dan terdapat Sembilan pulau kecil (BPS, 2013).

Makassar memiliki banyak penunjang perekonomian seperti pemanfaatan wilayah pesisir menjadi wisata, diantaranya adalah Akkarena dan Tanjung Bayang. Tidak hanya itu wilayah Makassar memanfaatkan laut sebagai jalur transportasi

sehingga kapal-kapal besar banyak melalui perairan Makassar, jalur transportasi laut ini didukung dengan adanya pelabuhan yang memadai dan berskala nasional. Dengan banyaknya penunjang ini. Makassar menjadi sasaran investor dan sasaran urbanisasi dari berbagai daerah yang mengakibatkan tingginya pertumbuhan penduduk (Farid, 2007).

Kota Makassar juga memiliki obyek-obyek wisata yang cukup menarik seperti benteng roterdam, pelabuhan perahu tradisional pinisi, pantai losari, makam Pangeran Diponegoro, makam Sultan Hasanuddin, taman Budaya Sulawesi, rekreasi wisata bahari, pegelaran tarian dan bisana tradisional serta masih banyak lagi yang sayang sekali untuk dilewatkan (Farid, 2007).

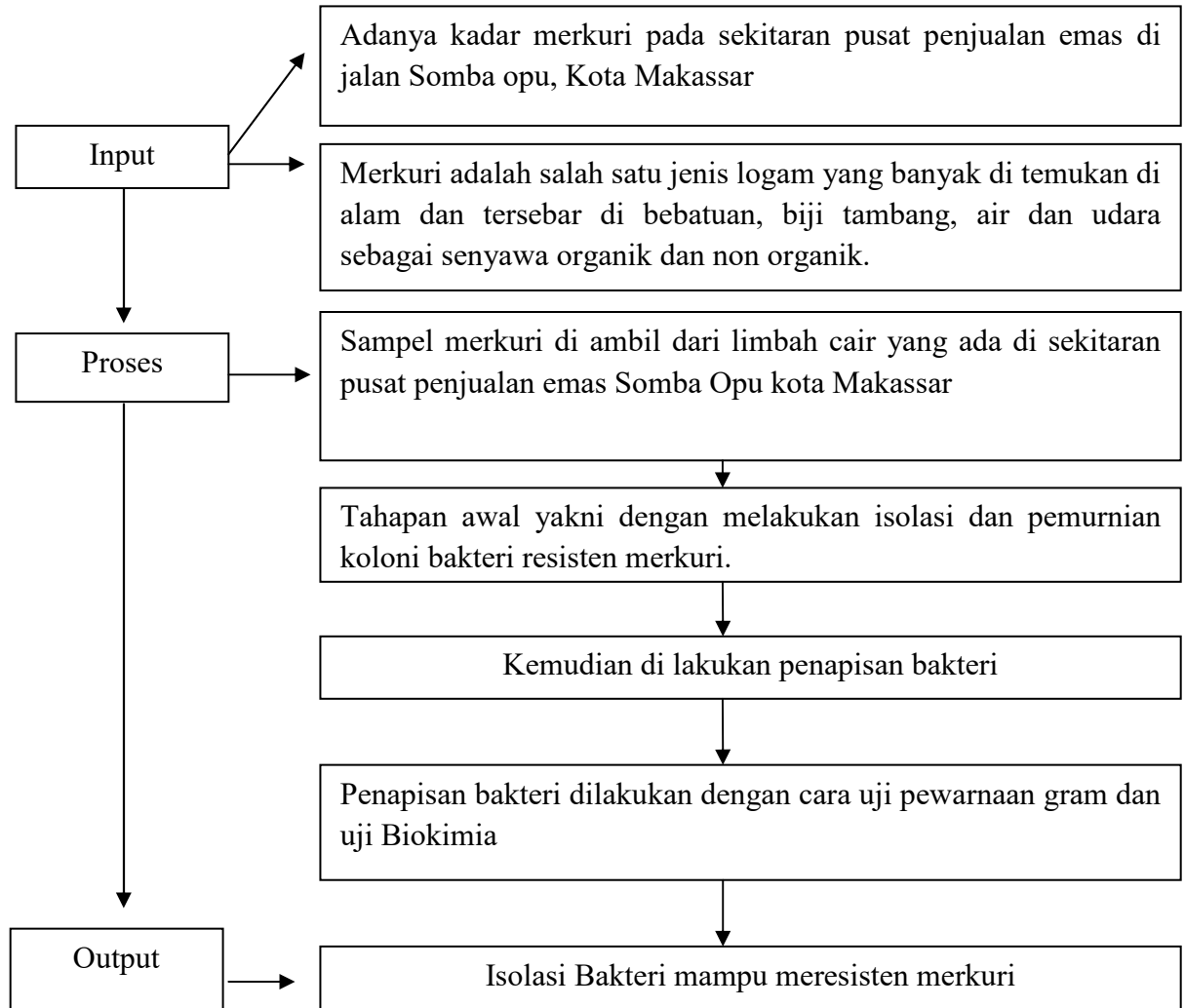

**J. Kerangka Berfikir**

### **BAB III**

#### **METODOLOGI PENELITIAN**

##### ***A. Jenis dan Pendekatan Penelitian***

Jenis penelitian ini merupakan penelitian kualitatif dengan pendekatan *Eksploratif* dimana penelitian ini bertujuan untuk menemukan sesuatu yang baru yang belum diketahui, belum di pahami dan belum di kenali ada maupun tidaknya bakteri yang mampu meresistensi merkuri.

##### ***B. Waktu dan Lokasi Penelitian***

Pengambilan sampel dilakukan pada bulan Februari 2019 di Jl. Somba Opu terdiri dari tiga stasiun yakni stasiun pertama di pusat pembuangan limbah dari semua toko yang ada di Jl. Somba Opu, Stasiun dua di saluran pembuangan pada toko emas bagian utara dan stasiun ketiga di saluran pembuangan pada toko emas bagian selatan kemudian diidentifikasi di Laboratorium Mikrobiologi Fakultas Sains dan Teknologi Uin Alauddin Makassar.

peta lokasi pengambilan sampel di selokan Jln. Somba Opu Kota Makassar

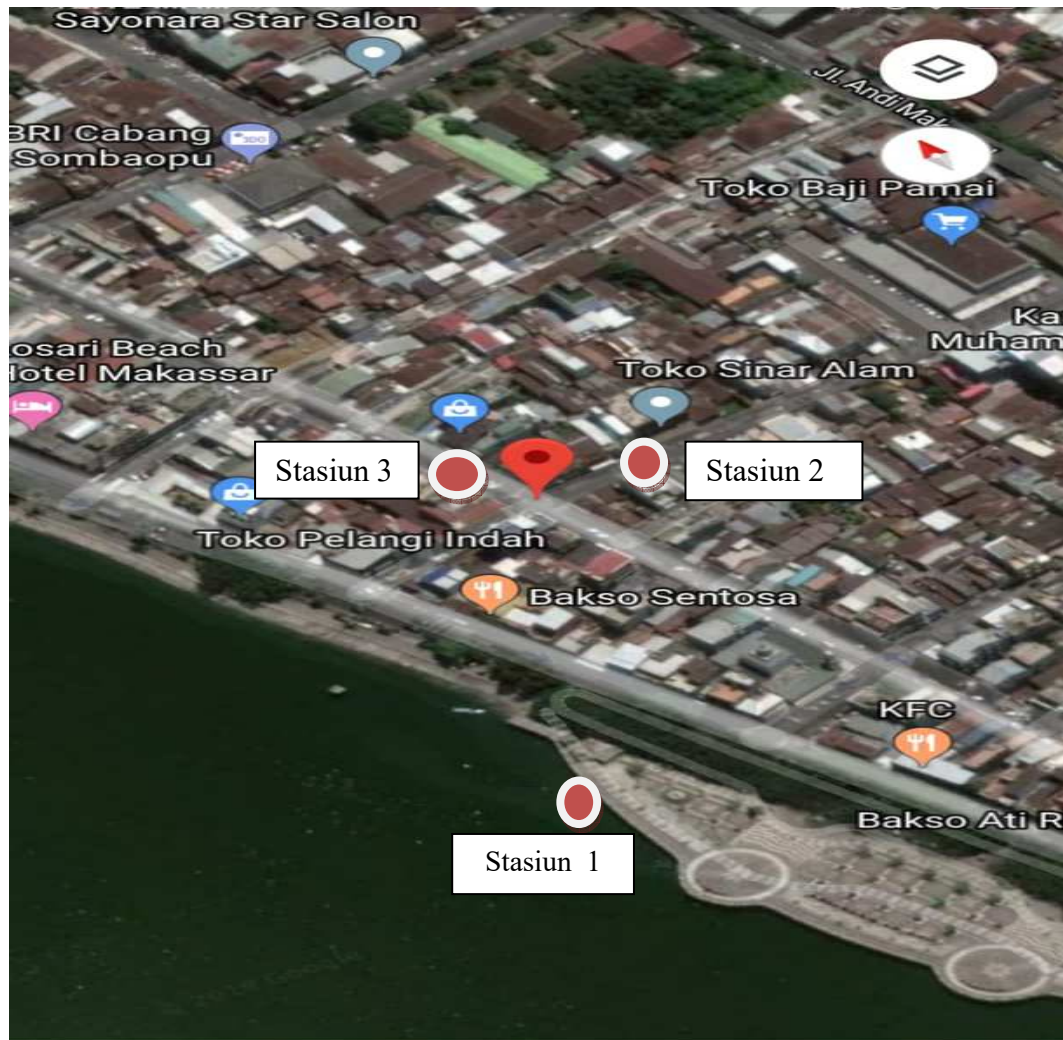

Gambar 3.1 Letak Toko Emas Jl. Somba Opu  
(sumber: google.com, google earth olah data tahun 2015)

### C. *Populasi dan Sampel*

Pada penelitian ini semua bakteri yang terdapat di limbah cair dan sedimen yang ada di Jl. Somba Opu di Makassar merupakan populasi sedangkan limbah cair dan sedimen merupakan sampel.

#### **D. Variable Penelitian**

Variabel yang di gunakan pada penelitian ini yaitu variabel tunggal yakni bakteri yang mampu meresistensi merkuri di kota Makassar.

#### **E. Definisi Operasional Variabel**

Bakteri reisten merukri merupakan bakteri yang mampu hidup meskipun terpapar merkuri. Bakteri ini memilki gen yang resisten umumnya terdiri atas gen metaloregulator (*MeRr*), gen transpor merkuri (*MerT*), gen merkuri reduktase (*MerA*) dan organo merkuriliase (*MerB*) (Ahmad 2005).

#### **F. Instrument Penelitian**

##### **1. Alat Penelitian**

Alat yang digunakan dalam penelitian ini adalah kamera, pipet ukur gelas ukur, bulp, gelas kimia, skopplastik, plastik steril, erlenmayer, kertas saring, pipet tetes, *hotplate*, aluminium foil, batang pengaduk, laminar, kaca preparat, mikroskop, tabung reaksi, mikropipet oven dan cawan petri.

##### **2. Bahan Penelitian**

Adapun bahan yang digunakan dalam penelitian ini antara lain sampel air dan sedimen selokan dari pusat penjualan emas SombaOpu Kota Makassar *yeast extract*, pepton, NaCl 0,85%, kerystal violet, iodine, etanol 95% safranin, BTB (*bromtimol blue*), glukosa 1%, laktosa 1%, manitol 0,5%, maltose 1%, sukrosa 2%, preaksi

benedict, reagen kovac, fero ammonium sulfat, natriumtiosulfat, agar media TSIA (*triple sugar iron agar*)

## **G. Prosedur Kerja**

### **1. Tahap Persiapan**

Pada tahap persiapan ini peneliti melakukan observasi di Jalan Somba Opu Kota Makassar. Hal ini dilaksanakan untuk memastikan bahwa sampel air dan sedimen yang akan diteliti masih tersedia dan dapat dijadikan sebagai bahan penelitian yang akan di analisis.

### **2. Tahap Pengambilan Sampel**

Sampel cair pada selokan diambil dengan menggunakan botol sampel yang di beri pemberat kemudian ditarik secara vertikal dengan menggunakan tali sebanyak 0,5 liter. Sedangkan pada pengambilan sedimen di ambil dengan menggunakan skop sebanyak 100 gram. Sampel yang telah di ambil di ukur kadar pH, Do, dan suhunya serta pengamatan warna dan bau. Kemudian botol sampel yang telah di isi di masukkan kedalam box ice, kemudian di bawa ke laboratorium untuk identifikasi.

### **3. Pembuatan Media Selektif Castein**

Komposisi:

Sukrosa        0,4 gram

*Yeast extract* 0,05gram

NaCl            0,1 gram

Bakto agar     1,5 gram

Ditimbang 1,5 gram bakto agar, 0,05 gram yeast extract, 0,1 gram NaCl , dan 0,04 sukrosa. Zat yang ditimbang dicampurkan dalam Erlenmeyer 250 mL. Campuran zat dilarutkan dengan aquades hingga 100 mL dan diaduk dengan *magnetic stirrer* hingga zat larut. Dipanaskan diatas spiritus dan disterilkan dalam autoklap dengan suhu 30°. Larutan dituang kedalam cawan petri yang telah di sterilkan. dan didiamkan selama 1 hari.

#### **4. Isolasi Bakteri**

Isolasi bakteri dilakukan dengan teknik pengenceran berseri sebanyak 1 mL sampel cair diencerkan dengan 9 mL akuades. Sementara untuk sampel sedimen sebanyak 1 gram sampel di encerkan dengan 9 mL akuades. Pengenceran di buat hingga  $10^7$ . Pengenceran terakhir diambil sebanyak 1 mL lalu dimasukkan kedalam cawan petri yang berisi medium selektif yang telah di tambahkan larutan  $HgCl_2$  dengan konsentrasi 0,05 ppm dan proses isolasi dilakukan dengan teknik cawan tuang. Selanjutnya cawan petri diinkubasi pada suhu  $37^{\circ}C$  selama 2 x 24 jam untuk mendapatkan isolat bakteri resisten merkuri. Dan hasil isolasi akan dipilih beberapa isolat bakteri tumbuh pada konsentrasi  $HgCl_2$  tertinggi pada sampel air dan sampel sedimen sehingga di peroleh beberapa isolat bakteri. Isolate yang terpilih di purifikasi untuk memperoleh isola temurni.

#### **5. Pemurnian Koloni Bakteri**

Di ambil satu koloni isolat bakteri dari cawan petri secara aseptis, kemudian diinokulasi kepermukaan medium selektif yang telah di tambahkan larutan  $HgCl_2$  sesuai dengan konsntrasi awal, inokulasi ini di lakukan dengan metode gores.

Kemudian diinkubasi dalam inkubator selama 24 jam. Koloni bakteri yang dipilih dalam pemurnian ini adalah *single clony*.

## 6. Karakteristik Isolate Bakteri

Karakteristik isolate bakteri dilakukan dengan uji pewarnaan gram. Menurut Cappucino dan Sherman (1983), uji pewarnaan gram dilakukan dengan cara isolat bakteri resisten merkuri ditambahkan kerystal violet selama 1 menit kemudian di cuci dengan air mengalir. Selanjutnya ditambah etil alkohol 95% sampai kerystal violet tidak larut lagi dengan air mengalir, kemudian dikeringkan dan di periksa warna dan bentuk sel bakteri dengan mikroskop.

## 7. Uji Biokimia

Uji biokimia yang dilakukan meliputi uji fermentasi karbohidrat uji indol uji H<sub>2</sub>S dan uji Urease.

### a. Uji fermentasi karbohidrat

Substrat yang di gunakan untuk tes fermentasi karbohidrat adalah glukosa, laktosa, manitol, maltose dan sakrosa. Uji fermentasi karbohidrat dengan substrat glukosa dilakukan dengan menginokulasi bakteri resisten merkuri ke 50 mL media *pepton water* yang mengandung 0,5 mL *bromthymol blue* 0,4% dengan glukosa 1% diinkubasi 24-48 jam pada temperatur 30<sup>0</sup> C. Hasil positif ditandai dengan terbentuk warna kuning dan tes negatif ditandai dengan warna biru. Tes fermentasi karbohidrat dengan substrat laktosa, manitol, maltose, dan sakarosa.

b. Uji pembentukan indol

Uji pembentukan indol dilakukan dengan menginokulasi bakteri resisten merkuri ke media *water tripton* atau SIM selama 24-48 jam pada temperatur 30<sup>0</sup> C kemudian ditambah 0,5 mL Kovac's reagent. Reaksi positif ditandai dengan terbentuknya warna merah.

c. Uji produksi H<sub>2</sub>S

Uji produksi H<sub>2</sub>S dilakukan dengan menginokulasi bakteri resisten merkuri ke media TSIA (*triple sugar iron agar*) selama 24-48 jam pada temperatur 30<sup>0</sup> C. Reaksi positif ditandai dengan terbentuknya endapan hitam.

d. Uji penggunaan sitrat

Uji penggunaan sitrat dilakukan dengan menginokulasi bakteri resisten merkuri ke media *Immon's citrate agar* (sigma) selama 24-48 jam pada temperatur 30<sup>0</sup>C. Reaksi positif ditandai dengan terbentuknya warna biru.

## H. *Analisi Data*

Data berupa jumlah koloni bakteri resisten merkuri yang diisolasi dari beberapa saluran pembuangan air di kota Makassar. Data yang diperoleh dengan teknik deskriptif yaitu melakukan pengamatan secara langsung terhadap jumlah koloni bakteri yang mampu meresisten merkuri dan ditampilkan dalam bentuk tabel dan gambar.



## BAB IV

### HASIL DAN PEMBAHASAN

#### A. Hasil Penelitian

##### 1. Parameter Lingkungan

Kehidupan mikroba ditentukan oleh kualitas lingkungannya, dengan demikian dilakukanlah pengukuran dan didapatkan hasil sebagai berikut:

**Tabel 4.1 Parameter Lingkungan Di Saluran Pembuangan Jl. Somba Opu**

No	Parameter	Stasiun		
		A	B	C
1	pH	4	5	5
2	DO	0,29 %	0.30%	0,29%
3	Suhu	27°C	28°C	30°C

##### 2. Pengamatan Makroskopik

Isolat bakteri yang berbeda dimurnikan diinkubasi selama 2x24 jam pada suhu 37°C sehingga diperoleh kultur koloni mikroba murni. Adapun hasil isolasi di tampilkan pada tabel 4.2.

**Tabel 4.2 Pengamatan Makroskopik Bakteri Resisten Merkuri Yang Diisolasi Dari Saluran Pembuangan Jl. Somba Opu.**

No	Kode Isolat	Ukuran	Bentuk	Warna	Elevasi	Margin	Kerak optik
1	A.1	Titik	<i>Circular</i>	Putih susu	<i>Flat</i>	<i>Curied</i>	Bening
2	A.2	Titik	<i>Rhizoid</i>	Putih susu	<i>Flat</i>	<i>Rhizoid</i>	Bening
3	A.3	Titik	<i>Circular</i>	Putih susu	<i>Flat</i>	<i>Curied</i>	Bening
4	ASA	Titik	<i>Filamentous</i>	Putih susu	<i>Flat</i>	<i>filamentous</i>	Bening

5	B.1	Sedang	<i>Circular</i>	Putih susu	<i>Flat</i>	<i>filamentous</i>	Bening
6	B. 2	smal	<i>Circular</i>	Putih susu	<i>Flat</i>	<i>Lobate</i>	Bening
7	BSA	Titik	<i>Rhizoid</i>	Putih susu	<i>Flat</i>	<i>Rhizoid</i>	Bening
8	C.1	Titik	<i>Circular</i>	Putih susu	<i>Flat</i>	<i>Curried</i>	Bening
9	C.2	Titik	<i>Filamentous</i>	Putih susu	<i>Flat</i>	<i>Filamentous</i>	Bening
10	C.3	Sadang	<i>Circular</i>	Putih susu	<i>Flat</i>	<i>Curried</i>	Bening
11	CSA	Titik	<i>Circular</i>	Putih susu	<i>Flat</i>	<i>Curried</i>	Bening

### 3. Pengamatan Mikroskopik

Isolat yang berbeda dimurnikan dengan cara kuadran dan diinkubasi selama 2x24 jam pada suhu 37<sup>0</sup>C, sehingga diperoleh kultur koloni mikroba murni. Adapun hasil pemurnian bakteri ditampilkan pada table 4.3.

**Tabel 4.3 Pengamatan Mikroskopik bakteri resisten merkuri setelah pewarnaan gram.**

No	Isolat	Bentuk	Gram	Bentuk endospora
1.	A.1	<i>Coccus</i>	Negatif	Tidak ada
2.	A.2	<i>Coccus</i>	Negatif	Tidak ada
3.	A.3	<i>Coccus</i>	Negatif	Tidak ada
4.	ASA	<i>Coccus</i>	Negatif	Tidak ada
5.	B.1	<i>Coccus</i>	Negatif	Tidak ada
6.	B.2	<i>Coccus</i>	Negatif	Tidak ada
7.	BSA	<i>Coccus</i>	Negatif	Tidak ada
8.	C.1	<i>Coccus</i>	Negatif	Tidak ada
9.	C.2	<i>Coccus</i>	Negatif	Tidak ada
10.	C.3	<i>Coccus</i>	Negatif	Tidak ada
11.	CSA	<i>Coccus</i>	Negatif	Tidak ada

#### 4. Pengamatan biokimia

Uji biokimia dilakukan untuk mengidentifikasi bakteri dengan melihat reaksi negatif yang di hasilkan. Adapun hasil uji biokimia di tunjukkan pada tabel 4.3

**Tabel 4.3 Pengamatan Biokimia Bakteri Resiten Merkuri Di Saluran Pembuangan Jl. Somba Opu**

No	Uji biokimia	A.1	A.2	A.3	ASA	B.1	B.2	BSA	C.1	C.2	C.3	CSA
1.	uji indol	+	+	+	+	+	+	+	+	+	+	+
2.	Uji produksi H <sub>2</sub> S	-	-	-	-	-	-	-	-	-	-	-
3.	Tes penggunaan sitrat	+	+	+	+	+	+	+	+	+	+	+
4.	Glukosa	+	+	+	+	+	+	+	+	+	+	+
5.	Laktosa	-	-	-	-	-	-	-	-	-	-	-
6.	Maltosa	-	-	-	-	-	-	-	-	-	-	-
7.	sukrosa	-	-	-	-	-	-	-	-	-	-	-
Jenis bakteri		<i>Streptococcus sp.</i>										

#### B. Pembahasan

Bakteri resisten merkuri merupakan bakteri yang mampu hidup meskipun terpapar merkuri. Bakteri ini memiliki gen yang resisten, umumnya terdiri atas gen metaloregulator (*MeRr*), gen transpor merkuri (*MerT*), gen merkuri reduktase (*MerA*) dan organo merkuri liase (*MerB*). Lokasi sampling ini dilakukan di 3 stasiun, stasiun I dipusat pembuangan limbah penjualan emas, stasiun II di saluran pembuangan air tokoh emas sebelah utara dan stasiun III di saluran pembuangan air tokoh emas disebelah timur

##### 1. Isolasi Bakteri Resisten Merkuri

Hasil isolasi yang dilakukan pada tiga stasiun yakni di pusat saluran pembuangan dari semua toko emas sebagai stasiun satu, di saluran pembuangan toko

emas bagian utara merupakan stasiun dua dan di saluran pembuangan toko emas bagian selatan merupakan stasiun tiga. Diperoleh 11 isolat bakteri resisten merkuri berdasarkan pengamatan morfologi meliputi pengamatan warna, bentuk margin, elevasi koloni dan pembentukan sel. Berdasarkan tabel 4.1 tersebut koloni bakteri yang tumbuh pada medium minimal setelah diinkubasi selama 48 jam terdapat 1 jenis bakteri bakteri yang diketahui morfologi yang dimiliki bakteri tersebut. Dari kesebelas isolat memiliki morfologi yang hampir sama yakni isolat A.1 memiliki ukuran seperti titik kemudian bentuk *Circular*, warna putih susu, elevasinya *Curved* dan kerak optiknya bening. Isolat A.2 ditandai dengan bentuk *rhizoid*, dengan pinggiran *Rhizoid* dengan kerak optik bening dengan ukuran seperti titik. Isolat A.3 ditandai dengan bentuk *circular* dengan warna putih susu, memiliki elevasi yang datar (*flat*), memiliki margin yang *Curried*, memiliki ukuran seperti titik dan memiliki optik yang bening. Isolat ASA memiliki ukuran seperti isolat seperti titik, memiliki bentuk *Circular* dengan warna putih susu, memiliki elevasi datar (*flat*) dengan margin *filamentous* dengan kerak optik bening.

Pada stasiun 2. Isolat B.1 memiliki ukuran seperti titik dengan bentuk *Circular*, memiliki warna putih susu dengan elevasi yang *flat*, memiliki margin *filamentous* dengan kerak optik bening. Isolat B.2 memiliki ukuran seperti smal dengan bentuk *Circular* dengan warna putih susu, memiliki elevasi *flat* dengan margin lobate dengan kerak optik yang bening. Isolat BSA memiliki ukuran seperti titik dengan bentuk *Rhizoid* memiliki warna putih susu dengan elevasi *flat*, memiliki margin *Rhizoid* dengan kerak optik bening.

Pada stasiun 3. *Isolat* C.1 memiliki ukuran seperti titik dengan bentuk *Circular*, memiliki warna putih susu dengan elevasi Flat dengan margin *Curried* dan memiliki kerak optik bening. *Isolat* C.2 memiliki ukuran seperti titik dengan bentuk *filamentous*, memiliki warna putih susu dengan elevasi *flat*, memiliki margin *filamentous* dengan kerak optik bening. *Isolat* C.3 memiliki ukuran sedang dengan memiliki bentuk *Circular*, memiliki warna putih susu dengan elevasi *flat*, memiliki margin *Curried* dengan kerak optik bening. *Isolat* CSA dengan memiliki ukuran seperti titik dengan memiliki bentuk *Circular*, memiliki warna putih susu dengan elevasi *flat*, memiliki margin *Curried* dengan kerak optik bening.

Pengisolasian bakteri ini dengan menggunakan metode sebar dan metode gores kuadran dari pengenceran  $10^{-7}$  kemudian menumbuhkan bakteri dengan media seleksi Castein dengan konsentrasi  $\text{HgCl}_2$  0,05 ppm hal ini bertujuan untuk melihat konsentrasi kemampuan bakteri dapat tumbuh.

Bakteri yang tumbuh kemudian di murnikan kembali kedalam media selektif Castein dengan konsentrasi yang sama dan hasil inokulasi maka diperoleh 11 isolat bakteri resisten merkuri yang di ambil dari kawasan pusat penjualan emas di Jl. Somba Opu.

Resisten kultur bakteri dari stasiun 1, 2 dan 3 terhadap terhadap anorganik berbeda. Perbedaan resisten tersebut berkaitan dengan mekanisme respon populasi bakteri terhadap merkuri. Ada tiga macam mekanisme rangsangan bakteri terhadap stres merkuri. Pertama, dengan cara menghambat metabolisme sel sehingga pertumbuhan sel lambat atau mati. Kedua, menginduksi sistem operon resisten

merkuri untuk bekerja sehingga sel tetap hidup dalam kondisi stres. Ketiga, adanya plasmid yang mengandung gen resisten merkuri yang masuk dalam sel (Smith, 2001).

Sebelas isolat yang di isolasi dalam media seleksi menunjukkan bahwa semua isolat merupakan bakteri resisten merkuri. Isolat tumbuh dalam media mengandung 0.5 ppm HgCl<sub>2</sub>. Bakteri yang dapat hidup pada konsentrasi HgCl<sub>2</sub> 0,05 ppm diduga hanya bakteri yang mengandung resisten merkuri. Sedangkan yang dapat hidup di bawah 0,05 ppm menurut Nofiani (2004) kemungkinan hanya memiliki mekanisme respon cara menghambat metabolisme sel dan sistem atau *multidrug, multication*, atau *modulation signal efflux* yang merupakan sistem yang dapat memompa keluar beberapa jenis obat-obatan, kation divalent atau modulation signal lipooligosakarida.

## **2. Uji Morfologi dan Uji Aktivitas Biokimia Bakteri Resistan Merkuri**

Penapisan ini meliputi dua tahap yakni uji morfologi dan uji biokimia. uji morfologi dilakukan dengan pewarnaan gram sedangkan untuk identifikasi bakteri berdasarkan uji aktivitas biokimia dilakukan dengan cara membandingkan aktivitas biokimia setiap bakteri. Aktivitas biokimia setiap jenis bakteri berbeda. Hal ini disebabkan karena setiap jenis bakteri mempunyai aktivitas enzimatis yang berbeda. Kesebelas isolate bakteri diidentifikasi dengan *Bergey's Manual of determinative Bacteriologi*.

Berdasarkan hasil penelitian yang di peroleh sebelas isolat bakteri dengan kode A1, A2, A3, ASA, B1, B2, BSA, C1,C2, C3 dan CSA. Kesebelas isolate tersebut diuji morfologinya dan dan aktivitas biokimia untuk mengetahui jenis bakteri tersebut. Hasil uji morfologi berdasarkan pewarnaan gram pada ke sebelas isolate

bakteri resisten merkuri yang di periksa menggunakan mikroskop, menunjukkan sel berwarna merah, sehingga di kategorikan bakteri Gram negatif. Bakteri Gram negatif adalah jenis bakteri dengan dinding peptidoglikan tipis, pada bakteri gram negatif tidak memiliki afinitas yang tinggi dengan pewarnaan gram, sehingga disebut bakteri gram negatif. Hasil pewarnaan Gram adalah bakteri gram negatif akan berwarna merah dan bakteri gram positif akan berwarna ungu. Kesebelas isolat tersebut memiliki bentuk coccus berantai pendek.

Uji biokimia yang meliputi uji fermentasi karbohidrat, uji indol, uji sitrat dan uji H<sub>2</sub>S. uji-uji ini dilakukan untuk mengidentifikasi bakteri dengan melihat reaksi positif atau negatif yang di hasilkan. Setelah diperoleh hasil reaksinya, kemudian hasil reaksi tersebut akan dicocokkan dengan system *Bergey's Manual of determinative Bacteriologi*.

Bakteri memiliki berbagai aktifitas biokimia dengan menggunakan nutrisi yang diperoleh dari lingkungan sekitarnya. Transformasi biokimia dapat timbul didalam dan diluar dari bakteri yang diatur oleh enzim. Setiap bakteri memiliki kemampuan dalam menggunakan enzim yang di milikinya untuk degradasi karbohidrat, lemak, protein, dan asam amino. Metabolisme ini biasanya menghasilkan produk yang dapat di gunakan untuk identifikasi dan karakteristik bakteri. Pada perinsipnya pengamatan aktivitas biokimia mikroorganisme digunakan untuk mengetahui kemampuan mikroorganisme untuk menggunakan dan menguraikan molekul yang kompleks dan molekul yang sederhana. Selain itu,

metabolisme seringkali menghasilkan hasil sampingan yang dapat digunakan untuk identifikasi.

Uji aktivitas biokimia tersebut selain bertujuan untuk membantu mengidentifikasi dan mengkararakteristik bakteri yang bertujuan untuk mengetahui asam amino yang ada di bakteri seperti uji indol, dan mengetahui sumber energi lain selain glukosa atau laktosa contohnya sitrat.

Hasil yang di peroleh dari uji fermentasi karbohidrat adalah terjadi perubahan slant merah dan butt kuning yang menandakan bakteri tersebut hanya mampu menghasilkan glukosa.

Uji aktifitas biokimia selajutnya adalah uji indol. Uji pembentukan indol bakteri bertujuan untuk memeriksa kemampuan bakteri mendegradasi asam amino esensial triptopan (Sherman,2003). Enzim berperan dalam proses ini adalah triptopanase. Produk metabolit triptopan adalah indol, asam virupat, dan ammonia. Keberadaan indol dideteksi dengan *kovac's reagent* yang menyebabkan terbentuknya warnah merah. Warnah merah terjadi karena terbentuknya kompleks antara indol dan p-dimetil amino benzaldehid dari *kovac's reagent*. Kesebelas isolat bakteri resisten merkuri menunjukkan hasil negatif dengan terbentuknya cincin berwarna merah, hal tersebut menunjukkan bahwa bakteri A1, A2, A3, ASA, B1, B2, BSA, C1,C2, C3 dan CSA mampu mendegradasi asam amino esensial triptofan.

Uji biokimia selanjutnya adalah uji pembentukan sitrat yang menunjukkan hasil positif yang di tandai dengan terbentuknya warna biru pada keseblas isolat. Bakteri coliform dapat menggunakan sitrat sebagai sumber energi apabila tidak ada



glukosa dan laktosa. Hal ini dapat terjadi jika bakteri koliform memiliki enzim sitrat permease (Venghaus, 2008). Sitrat permease berperan dalam membawa sitrat dari luar sel ke dalam sel. Sitrat yang telah berada di dalam sel akan masuk ke dalam siklus krebs. Pada siklus krebs sitrat akan diubah menjadi asam oksaloasetat dan asam asetat dengan bantuan enzim sitrase.

Selanjutnya asam oksaloasetat dan asam asetat diubah menjadi asam piruvat dan karbondioksida. Karbondioksida bereaksi dengan air dan natrium bikarbonat. Keberadaan natrium bikarbonat mengakibatkan media bersifat basah, sehingga merubah warna indikator bromthymol blue dari hijau menjadi biru. Tes penggunaan sitrat positif ditandai dengan adanya enzim sitrat permease pada bakteri.

Identifikasi genus dari kedua bakteri resisten merkuri dilakukan dengan cara mencocokkan hasil uji morfologi dan uji aktivitas biokimia yang terdapat pada *Bergey's Manual of Determinative Bacteriology*. Hasil keseblas isolate bakteri resisten merkuri diduga *Streptococcus* sp.

*Streptococcus* adalah salah satu genus dari bakteri non motil yang mengandung sel Gram negatif, berbentuk bulat, oval dan membentuk rantai pendek, panjang atau berpasangan, bakteri ini tidak membentuk spora, bakteri ini dapat di temukan di bagian mulut manusia dan hewan (Andre, 2014).

Perkembangan bakteri *streptococcus* sp dapat hidup 7,4- 7,6, suhu pertumbuhan berada di 37°C, dan media isolasi primer adalah agar darah dengan oksigen yang rendah karena oksidasi yang bersifat toksik bagi bakteri (Ika, 2015).



## **BAB V**

### **PENUTUP**

#### **A. Kesimpulan**

Berdasarkan hasil penelitian yang diperoleh dari 3 stasiun maka dapat disimpulkan bahwa golongan bakteri yang diperoleh dari hasil isolasi bakteri resisten merkuri yang di lengkapi dengan uji biokimia maupun uji morfologi yakni bakteri dari golongan *Streptococcus* sp.

#### **B. Saran**

Adapun saran yang dapat diberikan adalah sebagai berikut:

1. Sebaiknya dilakukan penelitian lanjutan untuk mengetahui spesies pada bakteri tersebut sehingga dengan detail dapat dilakukan penelitian lebih lanjut baik dalam bidang kedokteran, industri, lingkungan.
2. sebaiknya saat dilakukan penelitian lebih teliti agar mendapatkan hasil yang lebih baik.

## DAFTAR PUSTAKA

- Anies. *Mewaspadaai penyakit lingkungan, berbagai gangguan kesehatan akibat pengaruh lingkungan*. Jakarta: PT Elex media komputindo, 2005.
- Anne O. *Interaction Of Human Commensal Bacteria With Amalgam-Derived Mercury: The Science And Its Implications For Infectious Disease And Neurotoxicology*. Georgia: University, 2006.
- Ali, Alimuudin. *Microbiological Dasar*. Jilid 1. Makassar: UNM Press. 2005.
- Bharti. *Dental Amalgam*. Journal, vol 13: 6-204, 2010.
- Barkay T. *Bacterial mercury resistance from atoms to ecosystem*. Vol 33: 61-67.
- Bibiana. *Analisis Mikroba Di Laboratorium*. Jakarta: Grafindo, 2004.
- Benyehuda G. Combs. J.Ward PL. *Metal resistance among aerobic bacteria from regulation of mercury*. Vol 9: 957-964, 2003
- Budiono, A. *pengaruh pencemaran merkuri terhadap Biota air*. Bogor: Institut pertanian Bogor, 2003.
- Baqir, Zainal Abidin et.al, *Integrasi Ilmu Dan Agama Interpretasi Dan Aksi*. Bandung: Mizan, 2005.
- Bakar Osman. *Tauhid dan Sains*. Bandung: Pustaka Hidayah, 2004.
- Brooks FS. *Mikrobiologi Kedokteran*. Jakarta: EGC, 2013.
- Canstein, *Spatially Oscillating Activity And Microbial Succession Of Mercury-Reducing Biofilms In A Technical-Scale Bioremediation System*. New york: Microbiol, 2002.
- Christian GD, Felderman FJ. *Atomic Absorption spectroscopy Application in Agri Culture*. Vol 2: 300-360, 2000.
- Connel, D.W. dan Miller.G. *kimia dan ekotokologi pencemaran*. Jakarta :Universitas Indonesia, 2005.
- Darmono. *Logam Dalam Sistem Biologi Mahluk hidup*. Jakarta: penerbit UI-Press, 2005.
- Diner. *Toxicologi mercury*. Article last update, vol1: 34-38, 2007.
- Eleberger ST. Brody Gm. *Cadmium Mercury and Arsenic*. In Vicellio p (editor). *Hand book of medical Toxicology*. 2003

- Ellenhorn MJ. *Medical Toxicology Diagnosis dan treatment of Human*. Vol 2: 11-199, 2007.
- Fatimawali. *Populasi Bakteri Pada Tanah Bekas Bungan Limbah Merkuri Tambang Emas Di Kabupaten Bolang Mangondow*. Jurnal kedokteran yarsi, vol 17: 11-15, 2009
- Frankl C. Lu. *Toksikologi Dasar, organ sasaran dan penilaian Resiko*. Edisi 11 Edi Nugroho, 358, Jakarta : UI Press 2005
- Giller, KE, Witter E, McGrath sp. *Toxicity To Heavy Metals Ti Microorganisms and Microbial processes in agricultural soil*. Vol 30: 1389-1414, 2008.
- Gusrizal dan Nofiani Risa. *Bakteri Resisten Merkuri Spektrum Sempit Dari Daerah Bekas Penambangan Emas Tanpa Izin (PETI) Mandor*. Kalimantan Barat. Jurnal natur indonesia. Vol 2: 67-74, 2004.
- Hassen A. N. *Resistence of evironmental bacteria to heavy metals*. Jounal international. Vol 64:7-15, 2008.
- Harti As. *Dasar-Dasar Mikrobiologi Kesehatan*. Yokyakarta: Nuha Medika, 2012.
- Hasyimuddin. *Isolasi Bakteri Pendegradasi Minyak Nabati Dari Beberapa Sedimen Saluran Pembuangan Air Di Kota Makassar*”vol4:1-63, Biogenesis, 2016.
- Herley and Presscot. *Laboratory exericiese in microbiology*. New York : Mc. Gramhill Publisher, 2002.
- Holt. *Bergey’s manual of determinative bacteriology*. New York: USA, 2004.
- Liebert CA. Hallrm &SummesA. *Flagshp of the floating genome*. Microbiologi MoliBiol. Vol 63: 507-522, 1999.
- Leitao J, Roberts MC. *Gram Positif Mer-A Gene In Gram Negatif Oral And Urin Bacteria*. New York: Microbiological societies, 2004.
- Madigan *et al.*, *Biologi of Microorganis.*, Prentice Hall., Inc. USA. 2007.
- McFarland. *Normal Flora: Diversity And Function Microbial Ecology In Healt And Disease*. Jounal, vol 12: 193-207.
- Michael, *Dasar-dasarmikrobiologi*, Jakarta :Universitas Indonesia (UI-Press). 2006.
- Mullen Md. *Principles and Aplication of soil*. Microbiology Mo. Biol. Vol. 63: 507 522, 2004.
- Muzaffar Iqbal, *Science dan Islam*, Greenwood Press,2007.
- NascimentoAma, Chartone- Souza E. *Operon mer: Bacterial for Bioremediation Of Contaminate Environment*. Vol 2: 92-101, 2003.

- Osbron Am. *Distribution, Diversyiti And Evolution Of The Bacterial Mercury Resistance (Mer) Operon*. Journal, Vol 11:62-239, 2016.
- Pallar, H. *Pencemaran dan Toksikologi Logam*. Jakarta : Rineka Cipta, 2004.
- Pelczar Mj. *Dasar-dasar Mikrobiologi*. Jakarta: UI Pr. *Microbiology*, 1986.
- Petersen. *Future Use Of Material For Dental Restoration Report Of The Meeting Convened At WHO*. Journal, Vol 2: 16-17, 2010.
- Pratiwi yogi “*Arena. Penapisan Bakteri Resisten Terhadap Merkuri Sebagai Alternatif Agen Bioremediasi Pada Pencemaran Tanah Pertambangan*”. Skripsi : Institut pertanian Bogor, 2012.
- Pusptasari Eka. “*Dampak Pencemaran Air Terhadap Kesehatan Lingkungan Dalam Perspektif Hukum Lingkungan (Studi Kasus Sungai Code Di Kelurahan Wiroguna Kecamatan Mergangsa Dan Kelurahan Prawirodirjan Kecamatan Gondomanan Yogyakarta)*” Vol. 21: 23-34, 2009.
- Pundogar. *Prevalance Of Mercury-Resisten And Antibiotic-Resistenteant Bacteria Found In Dental Amalgam*. Journal, vol 4: 1-3, 2014.
- Roger Ar. *Water analysis: Inorganic sepsis 2<sup>nd</sup>*. Ed. Orlando Florida: Academic press, 1984.
- Rathore, PE. *The Dental Amalgam Toxicity Fear: A Myth Or Actually*. Journal, vol 13: 6-204, 2012.
- Syahrurahman. *Buku Ajar Mikrobiologi Kedokteran*. Jakarta: Nugroho AW. Et al, 2010.
- Sumarsih. *Diktat Kuliah Mikrobiologi dasar*. Yogyakarta: Fakultas pertanian UPN Vetran, 2003.
- Silver, s. *Bacterial Heavy Metal Resistance*. Journal international vol 50 :753-789, 2006.
- Simbahan. *Mercury Hot Spring Support Occurrence Of Domain Specific Fronds Of Mercury Reductae*. Vol 2: 220-226, 2005.
- Taut Christina. *Dental Amalgam: Is This The End*. Journal, vol 59: 7-311, 2013
- Wanna Manna. *Analisis Kualitas Air Dan Cemaran Logam Berat Merkuri (Hg) Dan Timbale (Pb) Pada Ikan Di Kanal Daerah Hertasning Kota Makassar*. Vol. 3:197, 2017.
- Widowati. *Merkuri (Hg). Efek Toksik Logam*. Yogyakarta: penerbit Andi, 2008.

Lampiran 1 Alur penelitian

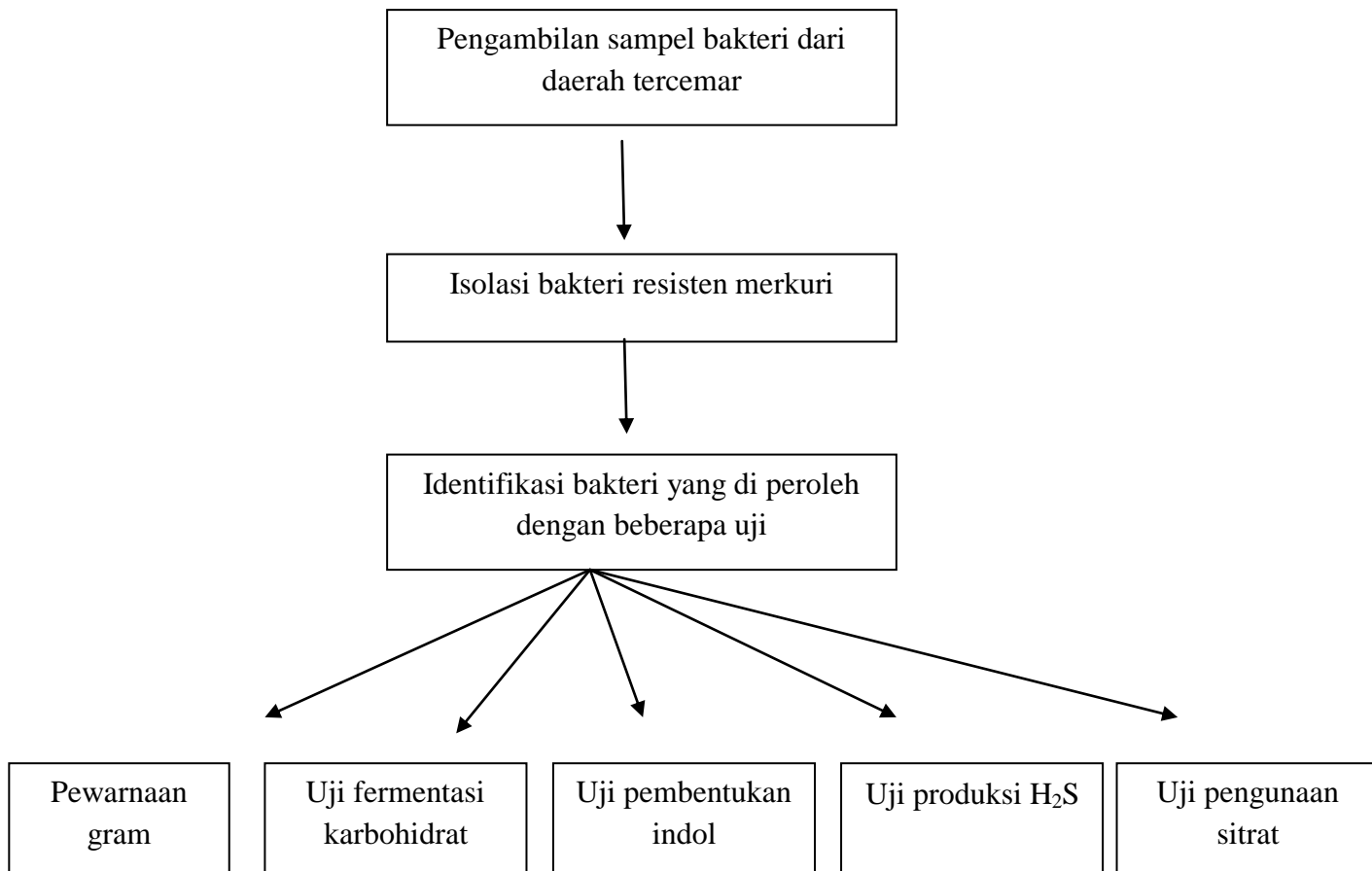

Lampiran 2. Hasil parameter lingkungan

No	Parameter	Stasiun		
		A	B	C
1	pH	4	5	5
2	DO	0,29 %	0.30%	0,29%
3	Suhu	27°C	28°C	30°C

Lampiran 3. Hasil pengamatan mikroskopik

No	Kode Isolat	Ukuran	Bentuk	Warna	Elevasi	Margin	Kerak optik
1	A.1	Titik	<i>Circular</i>	Putih susu	<i>Flat</i>	<i>Curied</i>	Bening
2	A.2	Titik	<i>rhizoid</i>	Putih susu	<i>Flat</i>	<i>Rhizoid</i>	Bening
3	A.3	Titik	<i>Circular</i>	Putih susu	<i>Flat</i>	<i>Curied</i>	Bening
4	ASA	Titik	<i>Filamentous</i>	Putih susu	<i>Flat</i>	<i>filamentous</i>	Bening
5	B.1	Sedang	<i>Circular</i>	Putih susu	<i>Flat</i>	<i>filamentous</i>	Bening
6	B.2	smal	<i>Circular</i>	Putih susu	<i>Flat</i>	<i>Lobate</i>	Bening
7	BSA	Titik	<i>Rhizoid</i>	Putih susu	<i>Flat</i>	<i>Rhizoid</i>	Bening
8	C.1	Titik	<i>Circular</i>	Putih susu	<i>Flat</i>	<i>Curried</i>	Bening
9	C.2	Titik	<i>Filamentous</i>	Putih susu	<i>Flat</i>	<i>Filamentous</i>	Bening
10	C.3	Sadang	<i>Circular</i>	Putih susu	<i>Flat</i>	<i>Curried</i>	Bening
11	CSA	Titik	<i>Circular</i>	Putih susu	<i>Flat</i>	<i>Curried</i>	Bening

Lampiran 4. Hasil mikroskopik bakteri resisten merkuri

No	Isolat	Bentuk	Gram	Bentuk endospora
1.	A.1	Cocus	Negatif	Tidak ada
2.	A.2	Cocus	Negatif	Tidak ada
3.	A.3	Cocus	Negatif	Tidak ada
4.	ASA	Cocus	Negatif	Tidak ada



5.	B.1	Cocus	Negatif	Tidak ada
6.	B.2	Cocus	Negatif	Tidak ada
7.	BSA	Cocus	Negatif	Tidak ada
8.	C.1	Cocus	Negatif	Tidak ada
9.	C.2	Cocus	Negatif	Tidak ada
10.	C.3	Cocus	Negatif	Tidak ada
11.	CSA	Cocus	Negatif	Tidak ada

Lampiran 5. Hasil pengamatan uji biokimia

No	Uji biokimia	A.1	A.2	A.3	ASA	B.1	B.2	BSA	C.1	C.2	C.3	CSA
1.	uji indol	+	+	+	+	+	+	+	+	+	+	+
2.	Uji produksi H <sub>2</sub> S	-	-	-	-	-	-	-	-	-	-	-
3.	Tes penggunaan sitrat	+	+	+	+	+	+	+	+	+	+	+
4.	Glukosa	+	+	+	+	+	+	+	+	+	+	+
5.	Laktosa	-	-	-	-	-	-	-	-	-	-	-
6.	Maltosa	-	-	-	-	-	-	-	-	-	-	-
7.	sukrosa	-	-	-	-	-	-	-	-	-	-	-
Jenis bakteri		<i>Streptococcus</i> sp.										

Lampiran 6: Gambar hasil Isolasi

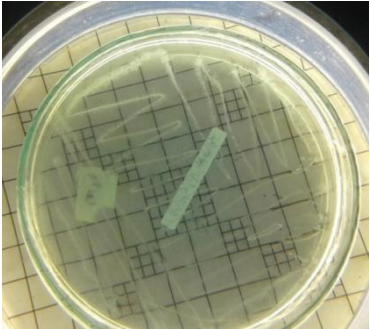
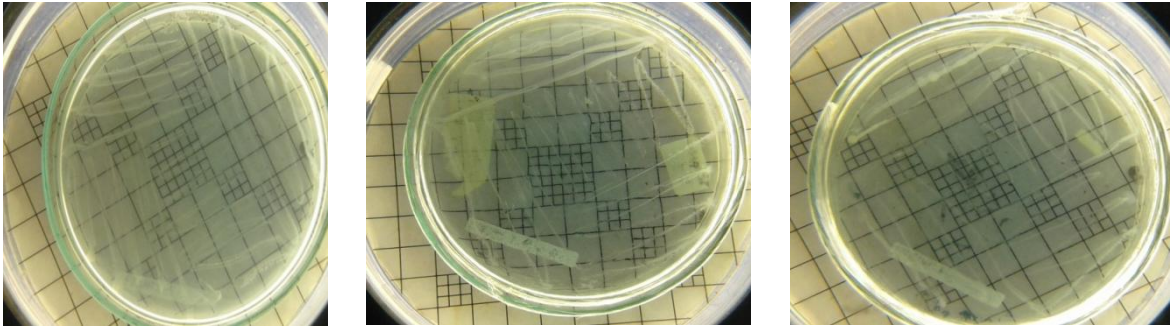

(a.1)

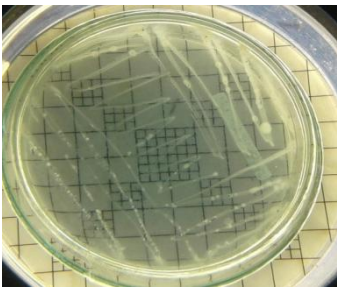

(a.2)

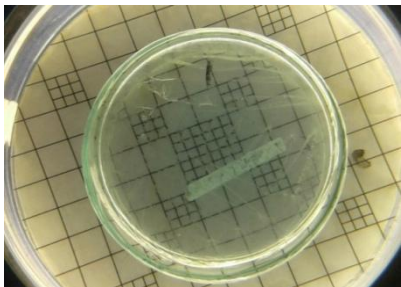

(a.3)

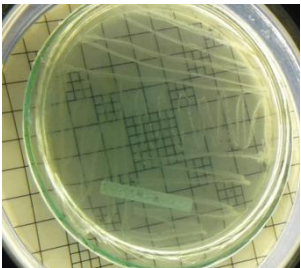

(ASA)

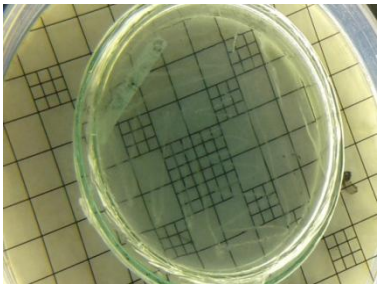

(b.1)

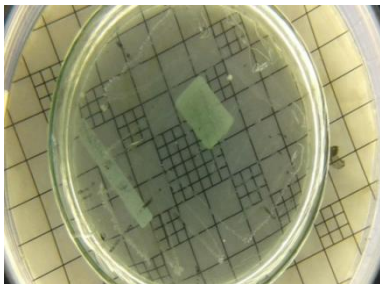

(b.2)

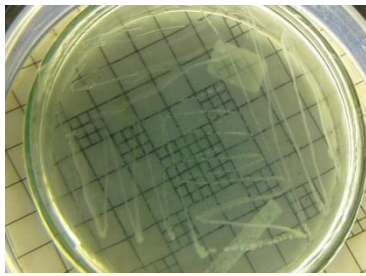

(BSA)

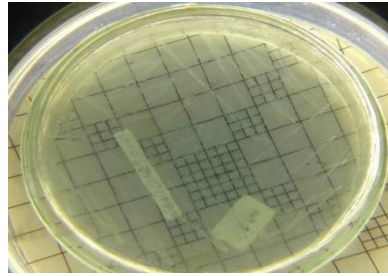

(C.1)

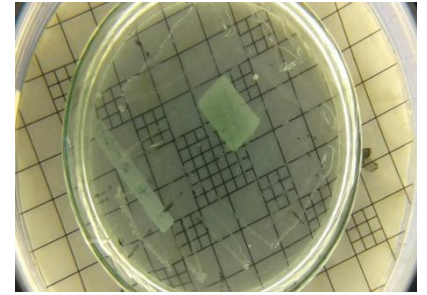

(C.2)

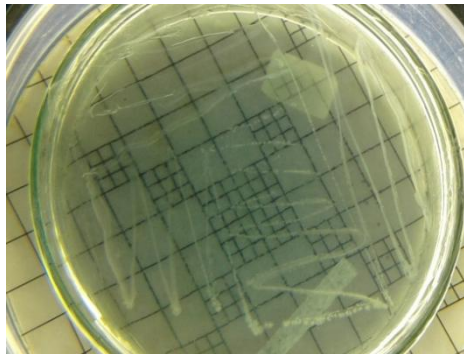

(C.3)

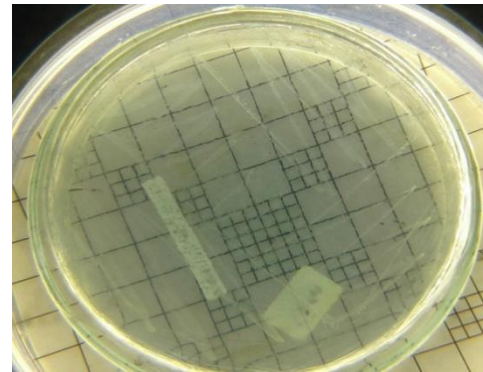

(CSA)

Keterangan: (A.1) sampai (ASA) merupakan stasiun 1, (B.1) sampai (BSA) merupakan stasiun 2. (C.1) sampai (CSA) merupakan stasiun 3

Lampiran 7. Uji pewarnaan gram

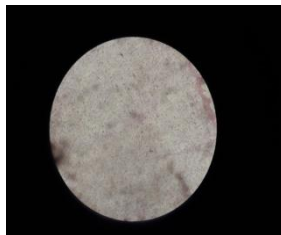

(a.1)

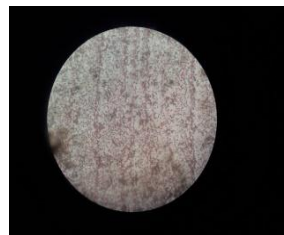

(a.2)



(a.3)



(ASA)

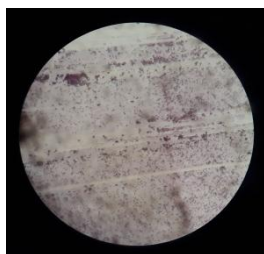

(b.1)

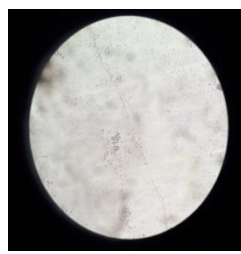

(b.2)

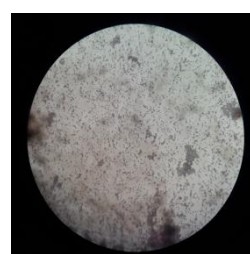

(BSA)



(c.1)

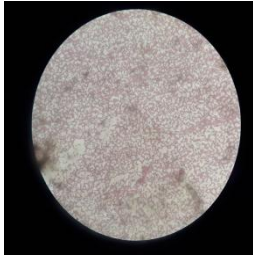

(c.2)

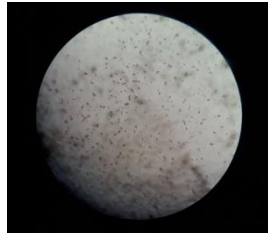



(c.3)



(CSA)

Lampiran 7 Uji aktifitas biokimia

Uji aktivitas biokimia	Gambar	Hasil
Uji pembentukan indol		(+)
Tes produksi H <sub>2</sub> S		(-)
Tes penggunaan sitrat		(+)

Vetriani. *Mercury Adaptation Among Bacteria From A Deep- Sea Hydrothermal Vent. Journal*, Vol1:220-226, 2005.

## RIWAYAT HIDUP



Penulis bernama AFDALIA, lahir di Manggalung pada tanggal 30 Agustus 1996 sebagai anak bungsu dari 3 bersaudara hasil buah dari pasangan alm. Muh. Zain dan Rahmatan. Penulis memasuki dunia pendidikan pada tahun 2000 di sekolah dasar (SD Negeri 6 Manggalung, Kec. Mandalle kab. Pangkep) dan tamat pada tahun 2008, dan pada tahun yang sama penulis melanjutkan pendidikannya di sekolah menengah pertama (SMP Negeri 2 Mandalle) tamat pada tahun 2011, ditahun yang sam penulis melanjutkan pendidikannya ke jenjang sekolah menengah atas (SMA 1 Sigeri) dan tamat pada tahun 2014. Di tahun yang sam penulis melanjutkan pendidikannya diperguruan tinggi Negeri tepatnya di kampus peradaban Islam UNIVERSITAS ISLAM NEGERI ALAUDDIN MAKASSAR melalui jalur SNPTN dan diterima di Fakultas Sains dan Teknologi Jurusan BIOLOGI Sains. Terakhir penulis menyusun skripsi dengan judul “Isolasi bakteri yang mampu meresistensi merkuri di Kota Makassar” semoga segala ilmu yang diperoleh selama masa perkuliahan bermanfaat dan menjadi anak yang sholehah serta sukses berkat bantuan dari orang tua tercinta dan semua yang ikut serta dalam masa pendidikan penulis.

Aamiinn...