

**SISTEM KONTROL JAM WEKER DIGITAL MENGGUNAKAN
ARDUINO UNO YANG TERINTEGRASI DENGAN GAME ANDROID
SEBAGAI TURN OFF**



SKRIPSI

Diajukan untuk memenuhi salah satu syarat guna mencapai gelar
Sarjana Komputer pada Jurusan Teknik Informatika
Fakultas Sains Dan Teknologi
UIN Alauddin Makassar

Oleh:

ANDI MUHAMMAD SOFYAN
NIM: 60200115001

FAKULTAS SAINS DAN TEKNOLOGI

UIN ALAUDDIN MAKASSAR

2019

PERYATAAN KEASLIAN SKRIPSI

Nama : Andi Muhammad Sofyan
NIM : 60200115001
Tempat/Tgl Lahir : Itterung Bone, 21 Juli 1997
Jurusan : Teknik Informatika
Fakultas/Program : Sains dan Teknologi
Judul : Sistem Control Jam Weker Digital Menggunakan
Arduino Uno Yang Terintegrasi Dengan Game
Adndroid Sebagai Turn Off.

Menyatakan dengan sebenarnya bahwa skripsi yang saya tulis ini benar merupakan hasil karya saya sendiri. Jika di kemudian hari terbukti bahwa ini merupakan duplikasi, tiruan, plagiat, atau dibuat oleh orang lain, sebagai atau seluruhnya, maka skripsi dan gelar yang diperoleh karenanya batal demi hukum.

UNIVERSITAS ISLAM NEGERI

Makassar, 7 Agustus 2019

Penyusun,

ALA UDDIN

M A K A S S A R

Andi Muhammad Sofyan

NIM: 60200115001

PERSETUJUAN PEMBIMBING

Pembimbing penulisan skripsi saudara **Andi Muhammad Sofyan**, NIM: **60200115001** mahasiswa Jurusan Teknik Informatika pada Fakultas Sains dan Teknologi Universitas Islam Negeri (UIN) Alauddin Makassar, setelah dengan seksama meneliti dan mengoreksi skripsi yang bersangkutan dengan judul, **“Sistem Control Jam Weker Digital Menggunakan Arduino Uno Yang Terintegrasi Dengan Game Android Sebagai Turn Off”**, memandang bahwa skripsi tersebut telah memenuhi syarat-syarat ilmiah dan dapat disetujui untuk diajukan ke sidang Munaqasyah

Demikian persetujuan ini diberikan untuk proses selanjutnya.

Makassar, 30 Juli 2019

Pembimbing I

Pembimbing II

Faisal Akib, S.Kom., M.Kom
NIP. 19761212 200501 1 005

Firmansyah Ibrahim, S.Kom., M.Kom
NIP. 19891218 201903 1 007

PENGESAHAN SKRIPSI

Skripsi yang berjudul “Sistem Control Jam Weker Digital Menggunakan Arduino Uno Yang Terintegrasi Dengan Game Android Sebagai Turn Off” yang disusun Andi Muhammad Sofyan, NIM 60200115001, mahasiswa Jurusan Teknik Informatika pada Fakultas Sains dan Teknologi UIN Alauddin Makassar, telah diuji dan dipertahankan dalam sidang munaqasyah yang diselenggarakan pada Hari Rabu, Tanggal 07 Agustus 2019 M, bertepatan 06 Dzulhijjah dinyatakan telah dapat diterima sebagai salah satu syarat untuk memperoleh gelar sarjana dalam Ilmu Teknik Informatika, Jurusan Teknik Informatika.

Makassar, 07 Agustus 2019 M.
06 Dzulhijjah 1440 H.

DEWAN PENGUJI

Ketua	: Dr. Muh. Thahir Maloko, M.Hl.	(.....)
Sekretaris	: A. Hutami Endang, S.Kom., M.Kom.	(.....)
Munaqisy I	: Faisal, S.T., M.T.	(.....)
Munaqisy II	: Dr.H.Mukhlis Mukhtar, M.Ag.	(.....)
Pembimbing I	: Faisal Akib, S.Kom., M.Kom.	(.....)
Pembimbing II	: Firmansyah Ibrahim, S.Kom., M.Kom.	(.....)

Diketahui oleh :

Dekan Fakultas Sains dan Teknologi
UIN Alauddin Makassar,



Prof. Dr. H. Arifuddin, M.Ag.
NIP. 19691205 199303 1 001

KATA PENGANTAR

بِسْمِ اللَّهِ الرَّحْمَنِ الرَّحِيمِ

Tiada kata yang pantas penulis ucapkan selain puji syukur kehadiran Allah SWT atas berkat dan Rahmat-Nya sehingga penulis dapat menyelesaikan skripsi ini sebagai syarat keserjanaan pada Universitas Islam Negeri Jurusan Teknik Informatika Fakultas Sains dan Teknologi.

Dalam pelaksanaan penelitian sampai pembuatan skripsi ini, ada banyak sekali hambatan dan kesulitan yang dihadapi. Tetapi berkat keteguhan dan kesabaran penulis akhirnya skripsi ini dapat diselesaikan juga. Rasa terima kasih yang mendalam kepada Ayahanda **H.A.Jeanuddin,S.Pd.** dan Ibunda **Hj.A.Sulo Intang, S.Pd.** selalu memberikan doa, kasih sayang, dan dukungan baik moral maupun material agar terselesainya skripsi penulis. Melalui kesempatan ini, penulis menyampaikan rasa terima kasih yang sebesar-besarnya dan penghargaan yang setinggi-tingginya kepada ..

1. Rektor Universitas Islam Negeri (UIN) Alauddin Makassar, Bapak Prof.Hamdan Juhannis, M.A.Ph.D. yang telah memberikan kebijakan-kebijakan membangun UIN Alauddin Makassar agar lebih berkualitas sehingga dapat bersaing dengan universitas lain.
2. Dekan Fakultas Sains dan Teknologi UIN Alauddin Makassar, Bapak Prof. Dr. H. Arifuddin Ahmad, M.Ag. beserta Wakil Dekan I, Wakil Dekan II, Wakil Dekan III, dan seluruh staf administrasi yang telah memberikan berbagai fasilitas kepada kami selama masa pendidikan.

3. Ketua Jurusan Teknik Informatika, Bapak Faisal S.T.,M.T dan Sekretaris Jurusan Teknik Informatika Bapak A.Muhammad Syafar,S.T.,M.T.
4. Pembimbing I Bapak Faisal Akib, S.Kom., M.Kom dan Pembimbing II Bapak Firmansyah Ibrahim, S.Kom., M.Kom yang telah membimbing dan membantu penulis untuk mengembangkan pemikiran dalam penyusunan skripsi ini hingga selesai.
5. Penguji Kompetensi Bapak Faisal,S.T.,M.T dan Penguji Integrasi, Bapak Dr.H.Mukhlis Mukhtar,M.Ag. yang telah menguji dan memberikan banyak saran kepada penulis dalam mengembangkan pemikiran dan penyusunan skripsi.
6. Seluruh dosen, staf dan karyawan Jurusan Teknik Informatika Fakultas Sains dan Teknologi UIN Alauddin Makassar yang telah banyak memberikan sumbangsi baik tenaga maupun pikiran.
7. *Best Partners*, A. Muh. Ayyub, Riswandi, Nur Ihsan, Ista Janwar Anshar, Rinaldi Ihwal, Ambo Aco, Rizaldy Rezki Aprianto, Ansarullah Adam, Randi Ariansyah, Ruslan Abdul Gani, Fiki Nursaleh dan Aprianti, dkk. yang telah setia menemani dengan sabar selama ini. Terima kasih atas dukungan dan semangat dalam menyelesaikan tugas akhir ini.
8. Teman-teman KKN angkatan 60 khususnya di Desa Bissoloro , Kec. Bungaya, Kab. Gowa yang telah menemani selama 45 hari.
9. Seluruh pihak yang tidak dapat penulis sebutkan satu per satu, namun telah banyak terlibat membantu penulis dalam proses penyusunan skripsi ini.

Tiada balasan yang dapat penulis berikan selain Do'a semoga Allah SWT menerima amal baiknya dan memberi imbalan yang lebih baik atas jerih payahnya serta selalu memberikan perlindungan kepada-Nya. Amin

Penulis menyadari sepenuhnya bahwa skripsi ini jauh dari kesempurnaan, oleh karena itu penulis sangat mengharapkan saran dan kritik pembaca untuk perbaikan dimasa yang akan datang. Akhirnya hanya kepada Allah SWT penulis berserah diri dan semoga skripsi ini bermanfaat bagi penulis khususnya dan semua pihak pada umumnya.

Makassar, 1 Juli 2019
Penyusun,



Andi Muhammad Sofyan
NIM : 60200115001

UNIVERSITAS ISLAM NEGERI
ALAUDDIN
M A K A S S A R

DAFTAR ISI

HALAMAN SAMPUL	i
PERYATAAN KEASLIAN SKRIPSI	ii
PERSETUJUAN PEMBIMBING	iii
PENGESAHAN SKRIPSI	iv
DAFTAR ISI	viii
DAFTAR GAMBAR	x
DAFTAR TABEL	xii
ABSTRAK	xiii
BAB I PENDAHULUAN	1
A. Latar Belakang Masalah.....	1
B. Rumusan Masalah	6
C. Fokus Penelitian.....	6
D. Deskripsi Fokus.....	6
E. Kajian Pustaka.....	7
F. Tujuan dan Kegunaan Penelitian.....	9
BAB II LANDASAN TEORITIS	11
A. Keutamaan Bangun Pagi	11
B. Game	12
C. Game Edukasi	16
E. Jam Alarm Digital	19
F. Mikrokontroler	20
H. Buzzer.....	22
I. LCD Display 16x2	23
J. HC 06 bluetooth wireless RF transceiver.....	24
K. Game Maker Studio 2	25
L. Anduino IDE	26
M. Android.....	27
BAB III METODE PENELITIAN	30
A. Jenis Penelitian.....	30

B.	Pendekatan Penelitian	30
C.	Sumber Data	30
D.	Metode Pengumpulan Data	31
E.	Instrument Peneliti	31
F.	Teknik Pengolahan dan Analisis Data	33
G.	Metode Perancangan Sistem.....	33
H.	Teknik Pengujian.....	36
BAB IV ANALISI DAN PERANCANGAN SISTEM		38
A.	Rancangan Diagram Blok Sistem	38
B.	Perancangan Perangkat Keras	39
C.	Rancangan Perangkat Lunak	44
D.	Perancangan Interface (Antar Muka)	49
BAB V IMPLEMENTASI DAN ANALISIS HASIL		51
A.	Implementasi	51
B.	Pengujian Sistem	56
BAB VI PENUTUP		60
A.	Kesimpulan.....	60
B.	Saran.....	60
DAFTAR PUSTAKA		61
RIWAYAT HIDUP		64

DAFTAR GAMBAR

II.1. Diagram Umum Sistem Kontrol.....	20
II.2. Arduino.....	22
II.3. Arduino Uno.....	23
II.4. Buzzer.....	24
II.5. LCD Display 16x2.....	24
II.6. HC-06 Bluetooth	25
II.7. Interface Arduino IDE.....	28
III.1. Skema Prototyping	36
IV.1. Diagram Blok Sistem Kontrol	39
IV.2 Rangkaian Skema HC-06 Bluetooth.....	41
IV.3 Rangkaian Skema LCD Display 16x2	42
IV.4 Rangkaian Skema Buzzer	43
IV.5 Rangkaian Skema Keseluruhan Sistem	44
IV.6 Use Case Diagram	45
IV.7 Class Diagram.....	46
IV.8 Squance Diagram Atur Waktu	47
IV.9 Squance Diagram Game	47
IV.10 Squance Diagram Secara Keseluruhan	48
IV.11 Flowchar Aplikasi Sistem Kontrol Jam Digital	49
IV.12 Desain Interface Menu Utama	50
IV.13 Desain Interface Menu Atur Waktu.....	50
IV.14 Desain Interface Menu Atur Alarm.....	51
IV.15 Desain Interface Menu Game Play	52
V.1. Tampilan Splash Screen	52
V.2. Halaman Menu Utama	53
V.3. Halaman Menu Atur Waktu	53
V.4. Halaman Menu Daftar Atur Alarm	54
V.5. Halaman Menu Tampilan Atur Alarm	54
V.6. Halaman Menu Main Game	55
V.7. Rangkaian Keseluruhan Jam	55

V.8. Rangkaian Jam Alarm Dalam Kondisi Off	56
V.9. Rangkaian Jam Alarm Dalam Kondisi On.....	56



UNIVERSITAS ISLAM NEGERI
ALAUDDIN
M A K A S S A R

DAFTAR TABEL

V.1. Pengujian Proses Menampilkan Menu Utama	58
V.2. Pengujian Proses Menampilkan Atur Waktu	58
V.3. Pengujian Proses Atur Alarm	59
V.4. Pengujian Proses Menampilkan Main Game	59
V.5. Pengujian Aplikasi Ke Sistem Secara Keseluruhan	60



UNIVERSITAS ISLAM NEGERI
ALAUDDIN
M A K A S S A R

ABSTRAK

Nama : Andi Muhammad Sofyan
NIM : 60200115001
Jurusan : Teknik Informatika
Judul : Sistem Kontrol Jam Weker Digital Menggunakan Arduino Uno Yang Terintegrasi Dengan Game Android Sebagai Turn Off
Pembimbing I : Faisal Akib, S.Kom., M.Kom
Pembimbing II : Firmansya Ibrahim, S.Kom., M.Kom

Penggunaan *alarm* dalam kehidupan sehari-hari menjadi alat pengingat waktu yang kerap digunakan masyarakat, akan tetapi penggunaannya sebagai pengingat kadang kurang efektif, hal ini dikarenakan mudahnya untuk mematikan peringatan jam *alarm*. Sehingga jam *alarm* kadang tidak berfungsi sebagai pengingat waktu. Penelitian ini membahas bagaimana sebuah jam *alarm* yang berbasis game Android sederhana sebagai sistem *turn off* yang dapat melatih konsentrasi dan kemampuan motorik halus ketika bangun dipagi hari.

Dalam Penelitian ini menggunakan metode penelitian deskriptif kualitatif. Deskriptif kualitatif merupakan penelitian tentang riset yang bersifat deskriptif dan cenderung menggunakan analisis proses. Sedangkan metode pengumpulan data yang digunakan adalah metode observasi dan studi literatur. Analisis yang dilakukan adalah analisis system dan analisis aplikasi.

Hasil dari penelitian ini adalah menghasilkan sebuah game android edukasi yang terintegrasi dengan jam alarm digital yang menggunakan bluetooth sebagai media penghubungnya dan berbasis *offline*. Alarm akan berhenti berbunyi hanya ketika pengguna dapat memenangkan pertandingan yang terdapat dalam game tersebut.

Kata kunci : Game, Edukasi, Android, HC-06 Bluetooth, Alarm.

BAB I

PENDAHULUAN

A. Latar Belakang Masalah

Kebiasaan bangun pagi merupakan hal yang berat dilakukan bagi sebagian orang, apalagi jika dalam cuaca dingin atau hujan. Bagi sebagian orang, bangun pagi adalah kebiasaan atau kebutuhan, banyak manfaat yang bisa kita peroleh ketika bangun lebih awal. Kita dapat berolahraga dan mendapatkan udarah pagi yang lebih segar, atau kita bisa langsung melakukan aktifitas rutin sehari-hari. Bahkan ada pepatah yang mengatakan, orang sukses adalah orang yang terbiasa bangun lebih awal. Mengingat kembali akan Hadits yang disabdakan Rasulullah saw berbunyi :

اللَّهُمَّ بَارِكْ لِأُمَّتِي فِي بُكُورِهَا (رواه ابو داود)

Artinya :

“Ya Allah, berkahilah umatku di waktu paginya.” (HR. Abu Daud, no. 2606)

Apabila seseorang terbiasa bangun siang, bisa jadi dia mengidap *hypersomnia*, yaitu jam tidur yang berlebihan atau terlambat bangun pagi. *Hypersomnia* diakibatkan oleh penyakit tidur seperti *sleep apnea* dan parasomnia, stres, depresi, kelelahan dan kebiasaan begadang, hingga idiopatik. Gangguan seperti ini merupakan kebalikan dari *insomnia*. Seringkali penderita dianggap memiliki gangguan jiwa atau malas.

Hypersomnia merupakan penyakit tidur yang berbahaya. Banyak dampak yang dapat ditimbulkan apabila penyakit ini tidak ditanggulangi. Ada tiga tahap gejala yang ditimbulkan dari *hypersomnia*, yaitu tahap ringan, sedang dan berat.

Pada tahap ringan, penderita mengalami kesulitan berkonsentrasi, mudah lupa, stress dan lain lain. Tahap sedang, penderita mengalami gangguan metabolisme dan hormonal, biasanya pada tahap ini penderita bisa terserang penyakit diabetes. Bahkan dalam beberapa kasus dalam tahap ini penderita mengalami stres oksidatif atau kekurangan oksigen namun jantung bekerja lebih keras dari biasanya. Pada tahap berat, penderita mengalami gangguan pada organ dalam seperti hati dan jantung, sehingga apabila dibiarkan terus menerus bisa mengalami penyumbatan darah hingga kematian (Imam, 2018).

Allah swt menjelaskan tentang keutamaan waktu bangun pagi sebagai firman dalam QS.Ar-Rum/30 : 17 :

فَسَبِّحْ لِلَّهِ حِينَ تُمْسُونَ وَحِينَ تُصْبِحُونَ

Terjemahnya:

“Maka bertasbihlah kepada Allah di waktu kamu berada di petang hari dan waktu kamu berada di waktu subuh,”(Kementerian Agama RI, 2017).

Dalam tafsir *Jalalain* Ayat diatas menjelaskan betapa pentingnya waktu dalam kehidupan manusia sehingga sebagai orang yang beriman, kita harus mampu memanfaatkan waktu dengan sebaik-baiknya. (Maka bertasbihlah kepada Allah) maksudnya shalatlah kalian (di waktu kalian berada di petang hari) di kala kalian memasuki petang hari; di dalam waktu ini terdapat dua shalat, yaitu shalat Magrib dan shalat Isya (dan di waktu kalian berada di waktu subuh) sewaktu kalian memasuki pagi hari di dalam waktu ini terdapat shalat subuh. Waktu memegang peranan yang penting dalam kehidupan sehingga Allah SWT akan meminta

pertanggung jawaban dari setiap manusia untuk waktu yang telah diberikan Allah swt kepada setiap hamba-Nya.(Amraini, 2018).

Konsentrasi di perlukan pada saat manusia bangun tidur, hal ini dapat menentukan tingkat produktifitas manusia. Orang sering sekali merasakan jenuh ketika bangun pagi dan bahkan sering memilih tidur kembali, hal ini disebabkan kemampuan motorik halus masih belum diasah dan belum berperan aktif ketika bangun di pagi hari, kemampuan motorik halus berfokus pada kordinasi gerak mata dan tangan Kemampuan koordinasi gerak mata dan tangan terlihat ketika seseorang beraktifitas.

Dan ayat yang menjelaskan tentang keutamaan waktu bangun pagi dalam QS.Al-jumu'ah/62 : 10 :

فَإِذَا قُضِيَتِ الصَّلَاةُ فَانْتَشِرُوا فِي الْأَرْضِ وَابْتَغُوا مِنْ فَضْلِ اللَّهِ
وَأذْكُرُوا اللَّهَ كَثِيرًا لَعَلَّكُمْ تُفْلِحُونَ

Terjemahnya:

“Apabila telah ditunaikan shalat, maka bertebaranlah kamu di muka bumi; dan carilah karunia Allah dan ingatlah Allah banyak-banyak supaya kamu beruntung,”(Kementerian Agama RI, 2017).

Dalam Tafsiran *Al-Musayyar* ayat diatas menjelaskan Bila kalian telah mendengar khutbah dan menunaikan shalat, maka bertebaranlah di muka bumi dan carilah rizki Allah dengan usaha kalian, serta ingatlah Allah banyak-banyak dalam segala keadaan kalian, semoga kalian meraih kebaikan dunia dan akhirat.(Amraini, 2018).

Menurut Handayani (2015) menyatakan bahwa salah satu bentuk latihan untuk meningkatkan koordinasi gerak mata dan tangan adalah dengan menggunakan media game edukasi atau berupa game yang bergenre kasual. Hal ini diharapkan dapat meningkatkan kemampuan motorik halus dan dapat menghilangkan rasa ngantuk ketika bangun di pagi hari. Kebiasaan sebagian orang kadang melewatkan momen bangun di pagi hari untuk berolahraga atau mengasah kemampuan motorik halus mereka.

Jam alarm yang menjadi pengingat bangun di pagi hari kadang di abaikan oleh banyak orang dan kadang lebih memilih untuk mengacuhkan bahkan mematikan alarm mereka dan kembali tidur, masalah inilah yang kadang timbul ketika seseorang bangun di pagi hari dengan menggunakan alarm sebagai media untuk mengingatkan akan waktu. Sama halnya mahasiswa merupakan kelompok yang memiliki aktivitas yang cukup padat, yang menyebabkan waktu tidurnya berkurang sehingga saat bangun tidur yang seharusnya menjadi terlewatkan dan kemudian terlambat. Teknologi alarm saat ini telah mengalami perkembangan, alarm tidak hanya berbentuk aplikasi saja ataupun jam weker yang berdiri sendiri. Alarm kini dikembangkan dengan mengintegrasikan antara alarm aplikasi dan alarm jam weker guna untuk lebih mengoptimalkan kinerja alarm dan bisa lebih menghargai waktu di pagi hari. Saat ini masalah yang dialami mahasiswa adalah memencet tombol tunda pada alarm ketika alarm tersebut nyala padahal menekan tombol snooze atau tunda pada alarm hanya akan memberikan tidur yang tidak berkualitas

Menurut Ahli perilaku dan Ariely menyarankan di Wall Street Journal, "Pasang alarm di waktu yang Anda butuhkan untuk bangun. Lalu bangunlah segera saat alarm berbunyi. Hindari menekan tombol snooze, kondisi seperti ini marak dialami para mahasiswa dikarenakan banyak faktor mungkin karena aktivitas yang cukup padat, mengejar deadline dari dosen atau pun begadang suntuk karena bercanda dengan kawan. Alarm cerdas ini ditujukan bagi seseorang yang mengalami kondisi bangun disiang hari karena terlelap tidur tanpa mendengar alarmnya.

Kemajuan di bidang IT dan perangkat mikrokontroler diharapkan mampu mengatasi masalah di atas dengan menggunakan media mikrokontroler yang dapat mengatur alarm pengingat waktu atau media untuk pengingat bangun di pagi hari, dengan ditambahkan sistem yang menarik untuk mematakannya yaitu berupa permainan edukasi ataupun game kasual yang dimainkan di *smartphone* Android, dimana seseorang harus memainkan sebuah game untuk mematikan alarm yang selalu berbunyi dan pastinya membut seseorang terbangun untuk bermain game agar alarm dapat dimatikan. Dengan demikian selain menarik seseorang untuk bisa bangun tepat waktu hal ini lebih diharapkan dapat meningkatkan motorik halus dan meningkatkan daya konsentrasi seseorang ketika bangun di pagi hari dan mengurangi rasa ngantuk yang dapat membuat seseorang lebih memilih tidur kembali. Sistem seperti ini juga dapat menarik perhatian anak anak untuk belajar bangun di pagi hari.

Berdasarkan permasalahan yang telah diuraikan, penulis tertarik untuk mengembangkan sebuah alat Sistem yang dapat mengontrol jam alarm digital

menggunakan mikrokontroler yang terintegrasi dengan *game android* sebagai *turn off*.

B. Rumusan Masalah

Berdasarkan latar belakang tersebut dapat dirumuskan permasalahan sebagai berikut:

Bagaimana membangun dan membuat sistem yang dapat mengontrol jam alarm digital menggunakan mikrokontroler yang terintegrasi dengan *game android* sebagai *turn off*?

C. Fokus Penelitian

Penyusunan tugas akhir ini perlu adanya pengertian pada pembahasan yang terfokus sehingga permasalahan tidak meleber. Adapun fokus penelitiannya sebagai berikut:

1. Jam menggunakan jam alarm digital
2. Jam alarm digital menggunakan mikrokontroler Arduino Uno
3. Sistem turn off alarm digital menggunakan media *game* di *smarphone*
4. Game berbasis Android
5. Game bergenre edukasi dan kasual

D. Deskripsi Fokus

Untuk mempermudah pemahaman dan memberikan gambaran serta menyamakan persepsi antara penulis dan pembaca, maka dikemukakan penjelasan yang sesuai dengan variabel dalam penelitian ini. Adapaun deskripsi fokus dalam penelitian ini adalah:

1. Jam yang di gunakan merupakan jam digital yang memiliki fitur alarm yang nantinya dapat di control menggunakan mikrokontroler.
2. Jam alarm digital di kontrol menggunakan sebuah mikrokontroler yaitu Arduino uno.
3. Sistem turn off alarm digital menggunakan media *game* di *smartphone* yang berarti alarm dapat di matikan menggunakan sebuah game.
4. Game yang akan di gunakan nantinya adalah game berbasis platform Android.
5. Game yang akan di rancang nantinya merupakan *game* yang bergenre edukasi dan game bergenre *casual*.

E. Kajian Pustaka

Berikut referensi pustaka penelitian terdahulu terkait penelitian yang sedang dilakukan:

Sri Mulyono (2012) pada penelitiannya yang berjudul Sistem Alarm Pengaman Mobil Jarak-jauh Via SMS Remote Kontrol melalui jaringan GSM dan GPS Sebagai Vehicle Tracker Berbasis Mikrokontroler Atmega16 alat ini berfungsi untuk memudahkan seseorang agar mengetahui keberadaan mobil dan keamanan mobil apabila seseorang ingin melakukan tindakan pencurian, peneliti menggunakan Atmega16 sebagai mikrokontroler dan dikontrol dengan via sms remote control menggunakan jaringan GSM dan GPS

Alat ini memiliki kemiripan dengan alat yang akan dibangun kali ini adapun kesamannya yaitu alarm yang dikontrol menggunakan mikrokontroler, untuk penelitian ini alat yang dibangun merupakan sistem control jam weker digital yang

dikontrol menggunakan arduino uno yang terintegrasi dengan game android sebagai *turn off* alarm.

Wimpy Syailendra (2013) pada penelitiannya yang berjudul Jam Digital dengan Keluaran Suara fungsinya sebagai alat bantu untuk tunanetra dalam mengetahui waktu pada periode tertentu dan jam tertentu, peneliti menggunakan mikrokontroler bertipe *Arduino Uno* sebagai pengontrol yang mengatur jam dan tanggal serta keluaran suara.

Alat ini memiliki kemiripan dengan alat yang akan dibangun kali ini adapun kesamaanya yaitu mikrokontroler bertipe *Arduino uno* yang mengatur jam digital, pada rancangan alat yang akan dibuat mikrokontroler jam alarm digital yang terintegrasi dengan media game android.

Ghora Putra Pratama (2011) pada penelitiannya yang berjudul Rancang Bangun Jam Digital Menggunakan RTC (Real Time Clock) dengan Alarm Berbasis Mikrokontroler fungsinya untuk membantu karyawan sekolah supaya tidak perlu lagi membunyikan bel secara manual peneliti menggunakan RTC (Real Time Clock) sebagai pengatur waktu yang terhubung dengan mikrokontroler.

Alat ini memiliki kemiripan dengan alat yang akan dibangun kali ini adapun kesamaanya yaitu mikrokontroler sebagai pengatur waktu alarm menggunakan RTC, pada rancangan alat yang akan dibuat peneliti yaitu sistem kontrol jam alarm digital yang diatur menggunakan mikrokontroler bertipe *Arduino uno* dan terintegrasi dengan game android sebagai *turn off* alarm.

F. Tujuan dan Kegunaan Penelitian

1. Tujuan Penelitian

Adapun tujuan dari penelitian ini adalah membangun sistem kontrol jam weker digital menggunakan *Arduino uno* yang terintegrasi dengan game android sebagai *turn off*, dengan adanya sistem kontrol ini diharapkan dapat menjadi solusi untuk pengguna tetap terbangun pada saat alarm berbunyi dengan memainkan game yang menjadikan pengguna tidak tertidur lagi dan melatih motorik halus.

2. Kegunaan pada Penelitian

Diharapkan dengan kegunaan pada penelitian ini dapat diambil beberapa manfaat yang mencakup dua hal pokok berikut

a. Secara Teoristis

Kegunaan penelitian secara teoristis yaitu, dapat memberikan suatu acuan atau referensi yang berguna bagi dunia akademis khususnya dalam penelitian yang akan dilaksanakan oleh peneliti yang akan datang dalam hal perkembangan teknologi *mikrokontroler*.

b. Secara Praktis

Bagi dunia akademik menjadi sumbangsih kepada mahasiswa secara umum dan terkhusus kepada mahasiswa Teknik Informatika di UIN Alauddin Makassar dan peneliti selanjutnya yang ingin menjadikan sebagai referensi untuk penelitiannya yang berkaitan dengan penggunaan mikrokontroler

Bagi masyarakat adanya penelitian ini diharapkan dapat menjadikan referensi dan mengingatkan akan waktu dengan menggunakan *system turn off*

yang menarik dan sangat cocok untuk media latihan fokus ketika bangun tidur. Sedangkan bagi penulis sendiri dapat menambah dan mengembangkan wawasan keilmuan dan meningkatkan pemahaman tentang pemanfaatan teknologi mikrokontroler dan android, serta meningkatkan kemampuan di bidang keilmuan yang akan bermanfaat bagi dunia kerja nantinya.



UNIVERSITAS ISLAM NEGERI
ALAUDDIN
M A K A S S A R

BAB II

LANDASAN TEORITIS

A. *Keutamaan Bangun Pagi*

Tidur merupakan kebutuhan dasar bagi setiap manusia. Setiap orang tidak dapat terlepas dari tidur, dimana kondisi seseorang tergantung pada kualitas tidurnya. Kualitas tidur menunjukkan adanya kemampuan individu untuk tidur dan memperoleh jumlah istirahat yang sesuai dengan kebutuhannya (Sulistiyani, 2012). Ketika individu memiliki kualitas tidur yang normal maka akan berpengaruh dengan sikap emosional dan konsentrasinya. Kebiasaan bangun pagi haruslah ditanamkan ke dalam diri setiap individu, sehingga ketika individu telah terbiasa bangun pagi, dapat memperoleh manfaat bagi dirinya sendiri. Kebiasaan bangun pagi ini, memang memberikan manfaat dalam segala hal, seperti dapat melancarkan peredaran darah, tubuh terasa lebih segar, dan membangkitkan semangat. Bangun pagi juga mencerminkan bahwa kita memiliki tubuh yang lebih sehat dan kuat. Selain itu dengan bangun pagi, akan lebih siap untuk menjalani aktivitas di pagi hari.

Permasalahan yang sering terjadi menyebabkan sulitnya individu untuk bangun pagi adanya berbagai alasan, seperti *insomnia*. *Insomnia* terjadi karena individu mengalami tekanan sehingga memiliki tingkat gejala stres, depresi dan kecemasan yang tinggi. Adapun cara meminimalisir penyakit yang susah tidur ini yaitu dengan cara mengatur alarm, ini sangat membantu untuk mengatur kembali jadwal tidur dengan syarat harus konsisten, jika alarm telah berbunyi saatnya untuk bangkit dari tempat tidur. Dengan demikian, secara tidak langsung individu akan

terbiasa untuk bangun pagi, dan siap menghadapi rutinitasnya sehari-hari dan memperoleh banyak manfaat bagi individu tersebut.

B. Game

Game merupakan sebagai permainan. Permainan adalah kegiatan kompleks yang didalamnya terdapat peraturan, play dan budaya. Sebuah permainan merupakan sistem dimana pemain terlibat konflik buatan, di sini pemain berinteraksi dengan sistem dan konflik dalam permainan adalah rekayasa atau buatan (Lestari, D. 2012).

Manfaat *Game* Menurut Ligagame (2009) terdapat beberapa manfaat bermain game yaitu;

- a. Bisa menjadi sarana hiburan yang menyediakan interaksi sosial.
- b. Membangun semangat kerja sama atau teamwork ketika dimainkan dengan gamers-gamers lainnya secara multiplayer.
- c. Meningkatkan rasa percaya diri dan harga diri anak saat mereka mampu menguasai permainan.
- d. Bagi manula (lansia), bisa mengurangi efek kepikunan.
- e. Melatih koordinasi antara mata dan tangan, serta skill motorik.
- f. Mengembangkan kemampuan dalam membaca, matematika, dan memecahkan masalah atau tugas.
- g. Membuat anak-anak merasa nyaman dan familiar dengan teknologi terutama anak perempuan, yang tidak menggunakan teknologi sesering anak cowok.

- h. Mengakrabkan hubungan anak dan orangtua. Dengan main bersama, terjalin komunikasi satu sama lain.
- i. Juga bisa membantu memulihkan kesehatan untuk beberapa kasus penyembuhan.

Ganre game meruakan klasifikasi *game* yang didasari interaksi pemainnya. Visualisasi juga menjadi ukuran klafisikasi genre ini (Ivan C.Sibero 2009). Namun untuk beberapa kasus pengembang game membuat kompilasi antar berbagai ganre ini. Tentu saja variasi format game lebih banyak. Berdasarkan genrenya, game dibagi menjadi beberapa jenis seperti ;

- a. *Action* : Sebuah game yang membutuhkan pemain yang mempunyai kecepatan reflex, akurasi, dan ketepatan waktu untuk menghadapi sebuah rintangan.
- b. *Fighting* : Game fighting biasanya mempunyai ciri pertarungan satu lawan satu antara dua karakter, yang dimana salah satu dari karakter di kendalikan oleh computer.
- c. *Shooter* : Sub-genre dari permainan aksi, meskipun banyak pemain yang menganggap bahwa ragam ini merupakan ragam yang berdiri sendiri.
- d. *Racing* : Permainan video yang menuntut keterampilan pemain untuk mengemudi dalam sebuah kompetisi balap-membalap. Game ini populer dengan jenis game yang berkonsep menggunakan mobil atau motor.

- e. *Sport* : Permainan video yang menuntut keterampilan pemain untuk melakukan pertandingan olahraga secara virtual, seperti pertandingan sepak bola, basket, dan sebagainya.
- f. *Adventure* : Game adventure menggabungkan unsur-unsur jenis komponen antara game action dan game adventure, biasanya menampilkan rintangan yang berjangka panjang yang harus diatasi menggunakan alat atau item sebagai alat bantu dalam mengatasi rintangan, serta rintangan yang lebih kecil yang hampir terus-menerus ada.
- g. *Edukasi* : game yang khusus dirancang untuk mengajarkan user suatu pembelajaran tertentu, pengembangan konsep dan pemahaman dan membimbing mereka dalam melatih kemampuan mereka, serta memotivasi mereka untuk memaikannya.
- h. *Casual game* : adalah jenis permainan, yang dimana pemain tidak memerlukan keahlian khusus dan tidak memiliki komitmen jangka panjang serta jenis permainan ini bisa dimainkan oleh semua usia.

Contoh *casual game* yang banyak diminati adalah *Criminal Case*, *island of Death*, *Litle Shop of Treasure* dan lain sebagainya. Dengan ini *casual game* dapat diartikan sebuah *game* yang jauh dengan permainan hentakan, kekerasan, dan kompleksitas permainan dengan bertujuan untuk menarik pemain seluas mungkin dari berbagai kalangan.

- i. *Strategi* : jenis permainan game seperti simulasi dengan tujuan jelas, sehingga membutuhkan strategi si pemain dan melibatkan masalah strategi, taktik, dan logika.
- j. *RPG (Role Playing Game)* : sebuah permainan yang para pemainnya memainkan peran tokoh-tokoh khayalan dan berkolaborasi untuk merajut sebuah cerita bersama.

Dari uraian *genre game* di atas penulis menggunakan *genre game* edukasi dan kasual. Dikarenakan game yang bergenre edukasi di anggap dapat memberikan pengaruh terhadap daya tangkap otak dan melatih motorik halus ketika bermain game edukasi, seperti yang diketahui selama ini bahwa otak manusia akan bekerja maksimal ketika manusia bangun di pagi hari sehingga hal ini dapat digunakan sebagai waktu belajar yang tepat (Ismail, 2005).

Game edukasi sangat menarik untuk dikembangkan. Ada beberapa kelebihan dari game edukasi dibandingkan dengan metode edukasi konvensional. Salah satu kelebihan utama game edukasi adalah pada visualisasi dari permasalahan nyata. *Massachusetts Institute of Technology* (MIT) berhasil membuktikan bahwa game sangat berguna untuk meningkatkan logika dan pemahaman pemain terhadap suatu masalah melalui proyek game yang dinamai *Scratch* (Clark, 2006).

Genre kasual dipilih karena tingkat kesulitan ataupun tingkat keahlian yang rendah sehingga *genre game* ini di anggap sebagai *genre game* yang dapat dimainkan di semua kalangan mulai dari anak-anak, remaja, bahkan sampai orang dewasa. Dengan demikian motorik halus pun akan diasah ketika memainkan game

ini ketika di pagi hari setelah bangun dari tidur dan menghilangkan rasa ngantuk yang sering kali dialami oleh sebagian besar masyarakat.

C. Game Edukasi

Game yang memiliki konten pendidikan lebih dikenal dengan istilah game edukasi. Game berjenis ini bertujuan untuk memancing minat belajar terhadap materi pelajaran sambil bermain, sehingga dengan perasaan senang diharapkan anak bisa lebih mengacu kepada isi dan tujuan game, bukan jenis yang sesungguhnya. Game sangat berpotensi untuk menumbuhkan kembali motivasi belajar, anak yang mengalami penurunan. Tercatat bahwa pemakaian game sangat bermanfaat pada materi materi yang berhubungan dengan pendidikan (Ahsan, 2015).

Dalam jurnal penelitian (Abadi, 2016) adapun definisi game menurut para ahli sebagai berikut:

1. Menurut Papert (1993), game edukasi adalah software game untuk mengajar anak-anak baik untuk kecepatan pemahaman dan sangat menarik serta bermanfaat, ini merupakan sebagai perbandingan cara belajar disekolah yang lama dan membosankan.
2. Menurut Boyle (1997), game edukasi adalah game yang dapat menghasilkan keterlibatan dan senang belajar dengan demikian menawarkan format yang kuat untuk pendidikan lingkungan. Selain itu, ada studi yang telah menunjukkan bahwa penggunaan permainan komputer yang dipilih dengan cermat mungkin meningkatkan cara berpikir.

3. Menurut Foreman (2009), game edukasi adalah game yang potential learning environment, bermain game merupakan sebuah literatur baru dalam pendidikan.
4. Menurut Buckingham dan Scalon (2002), game edukasi adalah game yang dapat mengajarkan banyak keterampilan dan game dapat dijadikan sebagai salah satu alternatif pendidikan.
5. Menurut Edward (2009), game edukasi adalah game yang merupakan sebuah tools/alat yang efektif untuk mengajar karena mengandung prinsip-prinsip pembelajaran dan teknik instruksional yang efektif digunakan dalam penguatan pada level-level yang sulit.

Dari pengertian di atas, dapat disimpulkan bahwa game edukasi merupakan sebuah alat atau software yang mengandung unsur-unsur pembelajaran di dalamnya yang dapat memberikan suatu pengetahuan atau keterampilan secara tidak langsung.

Dalam jurnal (Rais, 2017) ada beberapa Kriteria Game Edukasi Menurut Hurd dan Jenuings, perancangan yang baik haruslah memenuhi kriteria dari education game itu sendiri. Berikut ini adalah beberapa kriteria dari sebuah education game, yaitu:

1. Nilai Keseluruhan (Overall Value)

Nilai keseluruhan dari suatu game terpusat pada desain dan panjang durasi game.

2. Dapat Digunakan (Usability)

Mudah digunakan dan diakses adalah poin penting bagi pembuat game.

3. Keakuratan (Accuracy)

Keakuratan diartikan sebagai bagaimana kesuksesan model/gambaran sebuah game dapat dituangkan ke dalam percobaan atau perancangannya.

4. Kesesuaian (Appropriateness)

Kesesuaian dapat diartikan bagaimana isi dan desain game dapat diadaptasikan terhadap keperluan user dengan baik.

5. Relevan (Relevance)

Relevan artinya dapat mengaplikasikan isi game ke target user. Agar dapat relevan terhadap user, sistem harus membimbing dalam pencapaian tujuan pembelajaran.

6. Objektivitas (Objectives)

Objektivitas menentukan tujuan user dan kriteria dari kesuksesan atau kegagalan.

7. Umpan Balik (Feedback)

Untuk membantu pemahaman user bahwa permainan (performance) sesuai dengan objek game atau tidak, feedback harus disediakan. (Hurd dan Jenuings,

D. Sistem Kontrol

Sistem (*system*) adalah kombinasi dari komponen-komponen yang bekerja bersama-sama membentuk suatu obyek tertentu. Kontrol (*control*) artinya mengukur nilai dari variabel terkontrol dari sistem dan mengaplikasikan variabel termanipulasi pada sistem untuk mengoreksi atau mengurangi deviasi yang terjadi terhadap nilai keluaran yang dituju. Sistem kontrol (*control system*) merupakan

suatu kumpulan cara atau metode yang dipelajari dari kebiasaan-kebiasaan manusia dalam bekerja, dimana manusia membutuhkan suatu pengamatan kualitas dari apa yang telah mereka kerjakan sehingga memiliki karakteristik sesuai dengan yang diharapkan pada mulanya. Perkembangan teknologi menyebabkan manusia selalu terus belajar untuk mengembangkan dan mengoperasikan pekerjaan-pekerjaan kontrol yang semula dilakukan oleh manusia menjadi serba otomatis (dikendalikan oleh mesin).

Suatu sistem kontrol memiliki tujuan/sasaran tertentu terutama dalam aspek pengaplikasikaannya. Sasaran sistem kontrol adalah untuk mengatur keluaran (output) dalam suatu sikap / kondisi / keadaan yang telah ditetapkan oleh masukan (input) melalui elemen sistem kontrol.



Gambar II.1 Diagram umum suatu sistem kontrol (Aris Triwiyatno, 2011).

E. Jam Alarm Digital

Disiplin merupakan hal yang sangat penting terutama bagi kalangan mahasiswa. Namun kenyataannya banyak mahasiswa yang tidak menaati peraturan tersebut, waktu yang telah ditetapkan tidak diikuti dengan baik (Benny *et al.*, 2013). Jam sebuah unit waktu, yang lama putarannya yaitu $1/24$ (satu perdua puluh empat) hari. Setiap perputaran jam, dapat dibagi menjadi unit waktu yang lebih kecil lagi seperti jam terdiri dari 60 menit 3600 detik. Jam digital adalah tipe lain dari jam

yang menampilkan waktu dalam digital, jam digital dijalankan secara elektronik. Jam digital juga menampilkan hari, tanggal, dan bulan untuk pengguna yang membutuhkan informasi tersebut. Jam digital untuk menampilkan waktu kebanyakan menggunakan tujuh-segmen LED, VFD, atau LCD untuk tampilan waktu dalam empat digit .

Alarm sebagai bunyi peringatan atau pemberitahuan. Adapun istilah jaringan, alarm dapat juga didefinisikan sebagai pesan berisi pemberitahuan ketika terjadi penurunan atau kegagalan dalam penyampaian sinyal komunikasi data ataupun ada peralatan yang mengalami kerusakan (penurunan kinerja). Seringkali seseorang terbangun karena adanya alarm yang sengaja di *setting* dipagi hari dan terdengar pada saat ditetapkan di muka yang digunakan untuk membangunkan seseorang (Banyumanis dan Fitriyah, 2017). Dengan demikian, hadirnya jam alarm digital sangat membantu setiap individu guna membiasakan diri agar bangun pagi. Jam alarm digital merupakan jam yang menampilkan waktu dalam format hari 24 jam, dalam menggunakan waktu format 12 jam dengan indikasi pembeda AM dan PM dan disertai dengan peringatan atau pemberitahuan.

F. Mikrokontroler

Mikrokontroler adalah sebuah chip yang berfungsi sebagai pengontrol rangkaian elektronik dan umumnya dapat menyimpan program yang umumnya terdiri dari CPU (*Central Processing Unit*), memori, I/O tertentu dan unit pendukung seperti *Analog-to-Digital Converter* (ADC) yang sudah terintegrasi di dalamnya. Kelebihan utama dari mikrokontroler ialah tersedianya RAM dan peralatan I/O pendukung sehingga ukuran board mikrokontroler menjadi sangat ringkas.

Mikrokontroler adalah sebuah chip yang berfungsi sebagai pengontrol rangkaian elektronik dan umumnya dapat menyimpan program di MCS51 ialah mikrokomputer CMOS 8 bit dengan 4 KB *Flash PEROM (Programmable and Erasable Only Memory)* yang dapat dihapus dan ditulisi sebanyak 1000 kali. Mikrokontroler ini diproduksi dengan menggunakan teknologi *high density non-volatile memory* (Kadir, 2013).

G. Arduino

Arduino adalah pengendali mikro single-board yang bersifat *open-source*, diturunkan dari *Wiring platform*, dirancang untuk memudahkan penggunaan elektronik dalam berbagai bidang. Hardwarenya memiliki prosesor Atmel AVR dan softwarenya memiliki bahasa pemrograman sendiri. Saat ini Arduino sangat populer di seluruh dunia. Banyak pemula yang belajar mengenal robotika dan elektronika lewat Arduino karena mudah dipelajari, tetapi tidak hanya pemula, para hobbyist atau profesional pun ikut senang mengembangkan aplikasi elektronik menggunakan Arduino. Bahasa yang dipakai dalam Arduino bukan assembler yang relatif sulit, tetapi bahasa C yang disederhanakan dengan bantuan pustaka-pustaka (*libraries*) Arduino (Arief, 2014).



Gambar II.2 Arduino (Arief, 2004).

Adapun Arduino yang dipakai peneliti adalah jenis Arduino uno sebagai pengontrol elektronik alarm. Arduino uno adalah suatu mikrokontroler pada

ATMEGA 2560 yang mempunyai 54 input/ output digital yang mana 16 pin digunakan sebagai PWM keluaran, 16 masukan analog, dan di dalamnya terdapat 16 MHZ osilator kristal, USB koneksi, power, ICSP, dan tombol reset. Kinerja arduino ini memerlukan dukungan mikrokontroler dengan menghubungkannya pada suatu komputer dengan USB kabel untuk menghidupkannya menggunakan arus AC atau DC dan bisa juga dengan menggunakan baterai (Oktariawan, 2015).



Gambar II.3 Arduino Uno (Oktariawan, 2015).

H. Buzzer

Buzzer adalah sebuah komponen elektronika yang berfungsi untuk mengubah getaran listrik menjadi getaran suara. Prinsip kerja *buzzer* hampir sama dengan *loud speaker*, jadi *buzzer* juga terdiri dari kumparan yang terpasang pada diafragma dan kemudian kumparan tersebut dialiri arus sehingga menjadi elektromagnet, kumparan tadi akan tertarik ke dalam atau keluar, tergantung dari arah arus dan polaritas magnetnya, karena kumparan dipasang pada diafragma maka setiap gerakan kumparan akan menggerakkan diafragma secara bolak-balik sehingga membuat udara bergetar yang akan menghasilkan suara. *Buzzer* biasa digunakan sebagai indikator bahwa proses telah selesai atau terjadi suatu kesalahan pada sebuah alat (alarm).



Gambar II.4 Buzzer (Rafiuddin Syam, PhD 2013).

I. LCD Display 16x2

LCD atau *Liquid Crystal Display* adalah suatu jenis media display (tampilan) yang menggunakan kristal cair untuk menghasilkan gambar yang terlihat.



Gambar II.5 LCD Display 16x2

Dari gambar di atas tersebut dapat dilihat bahwa LCD 16×2 mempunyai 16 pin. sedangkan pengkabelanya adalah sebagai berikut :

- a) Kaki 1 dan 16 terhubung dengan Ground (GND)
- b) Kaki 2 dan 15 terhubung dengan VCC (+5V)
- c) Kaki 3 dari LCD 16×2 adalah pin yang digunakan untuk mengatur kontras kecerahan LCD. Jadi kita bisa memasang sebuah trimpot 10k untuk mengatur kecerahannya. Pemasangannya seperti terlihat pada rangkaian tersebut. Karena LCD akan berubah kecerahannya jika tegangan pada pin 3 ini di turunkan atau dinaikan.
- d) Pin 4 (RS) dihubungkan dengan pin mikrokontroler
- e) Pin 5 (RW) dihubungkan dengan GND

- f) Pin 6 (E) dihubungkan dengan pin mikrokontroler
- g) Sedangkan pin 11 hingga 14 dihubungkan dengan pin mikrokontroler sebagai jalur datanya.

J. HC 06 bluetooth wireless RF transceiver

HC-06 Adalah sebuah modul Bluetooth SPP (Serial Port Protocol) yang mudah digunakan untuk komunikasi serial wireless (nirkabel) yang mengkonversi port serial ke *Bluetooth*. HC-06 menggunakan modulasi *bluetooth* V2.0 + EDR (Enhanced Data Rate) 3 Mbps dengan memanfaatkan gelombang radio berfrekuensi 2,4 GHz.

Modul ini dapat digunakan sebagai slave maupun master. HC-06 memiliki 2 mode konfigurasi, yaitu AT mode dan Communication mode. AT mode berfungsi untuk melakukan pengaturan konfigurasi dari HC-06. Sedangkan *Communication mode* berfungsi untuk melakukan komunikasi bluetooth dengan piranti lain.

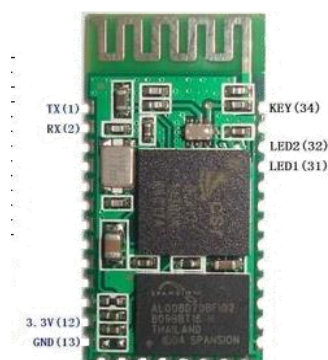

Gambar II.6 HC-06 (Edoardo De Merchi, 2012).

Dalam penggunaannya, HC-06 dapat beroperasi tanpa menggunakan driver khusus. Jarak sinyal dari HC-06 adalah 30 meter, dengan kondisi tanpa halangan. Untuk berkomunikasi antar Bluetooth, minimal harus memenuhi dua kondisi berikut :

- a. Komunikasi harus antara master dan slave.
- b. Password harus benar (saat melakukan pairing).

Adapun spesifikasi dari HC-06 adalah :

a. Hardware

- 1) Sensitivitas -80dBm (Typical)
- 2) Daya Transmit RF sampai dengan +4dBm.
- 3) Operasi daya rendah 1,8V I/O.
- 4) Kontrol PIO.
- 5) Antarmuka UART dengan baudrate yang dapat diprogram.
- 6) Dengan antenna terintegrasi.

b. Software

- 1) Default baudrate 9600, Data bit : 8, Stop bit = 1, Parity : No Parity,
Mendukung baudrate : 9600, 19200, 38400, 57600, 115200, 230400
dan 460800
- 2) Auto koneksi pada saat device dinyalakan (default).
- 3) Auto reconnect pada menit ke 30 ketika hubungan putus karena range koneksi.

K. Game Maker Studio 2

Game Maker Studio merupakan sebuah *game creation system* yang dikembangkan oleh Mark Overmars dari YoYoGames menggunakan bahasa pemrograman Delphi. Game Maker Studio memungkinkan penggunanya untuk membuat dan mengembangkan *game* dengan mudah tanpa perlu belajar bahasa pemrograman yang rumit dengan menggunakan fitur *drag and drop*. Game Maker

Studio didesain untuk membuat game 2D. Meskipun dapat membuat *game* 3D, Game Maker Studio lebih difokuskan dalam pembuatan *game* 2D.

L. Arduino IDE

Arduino IDE dibuat dari bahasa pemrograman JAVA. Arduino IDE juga dilengkapi dengan library C/C++ yang biasa disebut Wiring yang membuat operasi input dan output menjadi lebih mudah. Arduino IDE ini dikembangkan dari *Software Processing* yang dirombak menjadi arduino IDE khusus untuk pemrograman dengan arduino.

Program yang ditulis dengan menggunakan Arduino *Software* (IDE) disebut sebagai *sketch*. *Sketch* ditulis dalam suatu editor teks dan disimpan dalam file dengan ekstensi, .ino. Teks editor pada Arduino *Software* memiliki fitur seperti *cutting/paste* dan *seraching/replacing* sehingga memudahkan kamu dalam menulis kode program

Pada *Software* Arduino IDE, terdapat semacam *massage box* berwarna hitam yang berfungsi menampilkan status, seperti pesan *error*, *complie*, dan *uplode* program. Di bagian bawah paling kanan *Software* Arduino IDE, menunjukkan board yang terkonfigurasi berserta COM Ports yang digunakan.

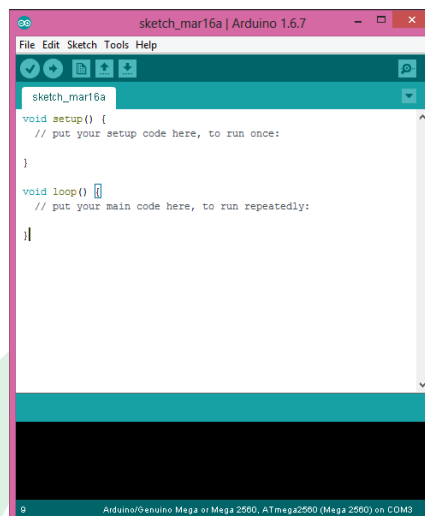

Gambar II.7 Interface Arduino IDE (Sumber : Arduino IDE).

M. Android

Android merupakan sistem operasi berbasis linux yang dirancang untuk perangkat bergerak layar sentuh seperti telepon pintar dan komputer tablet. Android awalnya dikembangkan oleh Android, Inc., dengan dukungan finansial dari Google, yang kemudian membelinya pada tahun 2005. Sistem operasi ini dirilis secara resmi pada tahun 2007, bersamaan dengan didirikannya *Open Handset Alliance*, konsorsium dari perusahaan-perusahaan perangkat keras. Perangkat lunak, dan telekomunikasi yang bertujuan untuk memajukan standar terbuka perangkat seluler. Ponsel android pertama mulai dijual pada bulan oktober 2008.

Android merupakan sistem operasi mobile yang berbasiskan pada versimodifikasi dari *Linux*. Pertama kali sistem operasi ini dikembangkan oleh perusahaan Android.Inc perusahaan inilah yang akhirnya digunakan sebagai nama proyek sistem operasi tersebut, yaitu sistem operasi Android (Mauri, 2015). Android menyediakan platform terbuka bagi para pengembang buat menciptakan

aplikasi mereka sendiri untuk digunakan oleh bermacam peranti bergerak (Banyumanis dan Fitriana, 2017).

Android memungkinkan penggunanya untuk memasang aplikasi pihak ketiga, baik yang diperoleh dari toko aplikasi seperti Google Play, Amazon, Appstore, ataupun dengan mengunduh dan memasang berkas APK dari situs pihak ketiga. Di Google Play, pengguna bisa menjelajah, mengunduh dan memperbaharui aplikasi yang diterbitkan oleh Google dan pengembang pihak ketiga, sesuai dengan persyaratan kompatibilitas Google. Google Play akan menyaring daftar aplikasi yang tersedia berdasarkan kompatibilitasnya dengan perangkat pengguna, dan pengembang dapat membatasi aplikasi ciptaan mereka bagi operator atau negara tertentu untuk alasan bisnis. Pembelian aplikasi yang tidak sesuai dengan keinginan pengguna dapat dikembalikan dalam waktu 15 menit setelah pengunduhan. Beberapa operator seluler juga menawarkan tagihan langsung untuk pembelian aplikasi Google Play dengan cara menambahkan harga pembelian aplikasi pada tagihan bulanan pengguna. Pada bulan september 2012, ada lebih dari 675.000 aplikasi yang tersedia untuk android, dan perkiraan jumlah aplikasi yang diunduh dari Play Store adalah 25 miliar.

Aplikasi android dikembangkan dalam bahasa pemrograman Java dengan menggunakan kit pengembang perangkat lunak android (SDK). SDK ini terdiri dari seperangkat perkakas pengembangan, termasuk debugger, perpustakaan perangkat lunak, emulator handset yang berbasis QEMU, dokumentasi, kode, sampel dan tutorial. Didukung secara resmi oleh lingkungan pengembang terpadu (IDE) Eclipse, yang menggunakan plugin *Android Development Tools* (ADT). Perkakas

pengembangan lain yang tersedia diantaranya adalah *Native Development Kit* untuk aplikasi atau ekstensi dalam C atau C++, Google App Inventor, lingkungan visual untuk pemrogram pemula, dan berbagi kerangka kerja aplikasi web seluler platform.

Antarmuka pengguna Android umumnya berupa manipulasi langsung menggunakan gerakan sentuh yang serupa dengan tindakan nyata, misalnya menggeser, mencubit, mengetuk untuk memanipulasi objek di layar, serta papan ketik virtual untuk menulis teks. Selain perangkat layar sentuh, Google juga telah mengembangkan android TV untuk televisi, android auto untuk mobil, dan android wear untuk jam tangan, masing-masingnya memiliki antarmuka oenggunak yang berbeda. Varian android juga digunakan pada computer jinjing, konsol perminan, kamera digital dan peralatan elektorink lainnya (Manjoo, 2015).

BAB III

METODE PENELITIAN

A. Jenis Penelitian

Jenis penelitian yang digunakan oleh penulis adalah metode kualitatif dimana penelitian tentang riset yang bersifat deskriptif dan cenderung menggunakan analisis proses dan makna lebih ditonjolkan dalam penelitian kualitatif. Landasan teori yang dimanfaatkan sebagai pemandu agar fokus penelitian sesuai dengan fakta di lapangan.

B. Pendekatan Penelitian

Penelitian ini menggunakan pendekatan penelitian *saintifik* yaitu dengan pendekatan ilmu pengetahuan dan teknologi.

C. Sumber Data

Sumber data pada penelitian ini adalah menggunakan *Library Research* yang merupakan cara mengumpulkan data dari beberapa buku dan jurnal maupun literatur lainnya yang dapat menjadikan acuan pembahasan dalam masalah ini. Observasi juga dilakukan pada penelitian ini guna mendapatkan data langsung dari lapangan baik itu berupa metode ataupun dokumentasi. Penelitian ini juga beracu pada sumber-sumber data seperti buku, skripsi, jurnal, tesis maupun literature lainnya yang dapat dijadikan acuan pembahasan dalam masalah ini dan sumber-sumber data online atau internet ataupun hasil dari penelitian sebelumnya sebagai bahan referensi bagi peneliti selanjutnya.

D. Metode Pengumpulan Data

Metode pengumpulan data yang digunakan dalam penelitian ini adalah dengan melakukan observasi, studi literature yang terkait dengan pembahasan materi penulis.

a. Observasi

Studi lapangan (observasi) adalah teknik pengumpulan data dengan langsung terjun ke lapangan untuk mengamati permasalahan yang terjadi secara langsung di tempat kejadian secara sistematis kejadian-kejadian, perilaku, objek yang dilihat dan hal-hal lain yang diperlukan dalam mendukung penelitian yang sedang berlangsung. Dalam penelitian ini, peneliti mengamati secara langsung kebiasaan seseorang ketika menggunakan media alarm sebagai pengingat waktu.

b. Studi Literatur

Studi Literatur merupakan salah satu metode pengumpulan data dengan cara membaca buku-buku dan jurnal sesuai dengan data yang dibutuhkan. Pada penelitian ini penulis memilih studi literatur untuk mengumpulkan referensi dari buku-buku mengenai mikrokontroler serta jurnal yang membahas tentang mikrokontroler arduino.

E. Instrument Peneliti

Adapun instrumen penelitian yang digunakan dalam penelitian yaitu :

a. Perangkat Keras

- 1) Laptop dengan spesifikasi

- a) *Processor Intel(R) Core(TM) i5-62000 CPU @ 2.30GHz*
(4CPUs),~2.4GHz
 - b) Memory RAM 4 GB
 - c) Sistem Operasi Windows 10 Pro 64-bit
 - d) Kapasitas Harddisk 500 GB
 - e) Ukuran layar 14"
- 2) *Smartphone Xiaomi Note 4X*
 - a) *RAM 3 GB*
 - b) *Android OS Naugat 7.0*
 - 3) Arduino Uno
 - 4) Buzzer
 - 5) *HC 06 bluetooth wireless RF transceiver*

b. Perangkat Lunak

- 1) Windows 10 Pro 64-bit
- 2) Arduino IDE
- 3) Game Maker Studio 2
- 4) *JDK (Java Development Kit)*
- 5) *SDK (Software Development Kit)*
- 6) *NDK (Native Development Kit)*

F. Teknik Pengolahan dan Analisis Data

a. Pengolahan Data

Pengolahan data adalah proses mengartikan data-data lapangan yang sesuai dengan tujuan, rancangan, dan sifat penelitian.

Metode pengolahan data dalam penelitian ini yaitu:

- 1) Reduksi data yaitu mengurangi atau memilah-milah data yang sesuai dengan topik dimana data tersebut dihasilkan dari penelitian.
- 2) Coding data merupakan penyesuaian data diperoleh dalam melakukan penelitian kepustakaan maupun penelitian lapangan dengan pokok pada permasalahan dengan cara memberi kode-kode tertentu pada setiap data tersebut.

b. Analisis Data

Teknik analisis data bertujuan menguraikan dan memecahkan masalah yang berdasarkan data yang diperoleh. Analisis yang digunakan adalah analisis data kualitatif. Analisis kualitatif adalah upaya yang dilakukan dengan mengumpulkan, memilah-milah, mengklasifikasi dan mencatat yang dihasilkan catatan lapangan serta memberikan kode agar sumber datanya tetap dapat ditelusuri.

G. Metode Perancangan Sistem

Metode perancangan yang digunakan adalah *Prototyping*. Proses pengembangan sistem seringkali menggunakan pendekatan prototipe (*prototyping*). Metode ini sangat baik digunakan untuk menyelesaikan masalah kesalah

pahaman antara *user* dan analis yang timbul akibat *user* tidak mampu mendefinisikan secara jelas kebutuhannya (Mulyanto, 2009).

Prototyping adalah pengembangan yang cepat dan pengujian terhadap model kerja (prototipe) dari aplikasi baru melalui proses interaksi dan berulang-ulang yang biasa digunakan ahli sistem informasi dan ahli bisnis. *Prototyping* disebut juga desain aplikasi cepat (*rapid application design/RAD*) karena menyederhanakan dan mempercepat desain sistem (O'Brien, 2005).

Berikut ini adalah tahap proses dari model *Prototyping*:

a. Pengumpulan kebutuhan

Pelanggan dan pengembang bersama-sama mendefinisikan format seluruh perangkat lunak, mengidentifikasi semua kebutuhan, dan garis besar sistem yang akan dibuat.

b. Membangun *prototyping*

Membangun *prototyping* dengan membuat perancangan sementara yang berfokus pada penyajian kepada pelanggan (misalnya dengan membuat input dan format output).

c. Evaluasi *prototyping*

Evaluasi ini dilakukan oleh pelanggan apakah *prototyping* yang sudah dibangun sudah sesuai dengan keinginan pelanggan. Jika sudah sesuai maka akan di lanjut tahap ke empat. Jika tidak *prototyping* direvisi dengan mengulang tahap sebelumnya.

d. Mengkodekan sistem

Dalam tahap ini prototyping yang sudah di sepakati diterjemahkan ke dalam bahasa pemrograman yang sesuai.

e. Menguji sistem

Setelah sistem sudah menjadi suatu perangkat lunak yang siap pakai, harus dites dahulu sebelum digunakan. Pengujian ini dilakukan dengan White Box, Black Box, Basis Path, pengujian arsitektur dan lain-lain.

f. Evaluasi Sistem

Pelanggan mengevaluasi apakah sistem yang sudah jadi sudah sesuai dengan yang diharapkan. Jika ya, tahap selanjutnya dilakukan; jika belum, ulangi tahap sebelumnya.

g. Menggunakan sistem

Perangkat yang telah diuji dan diterima pelanggan siap untuk digunakan.

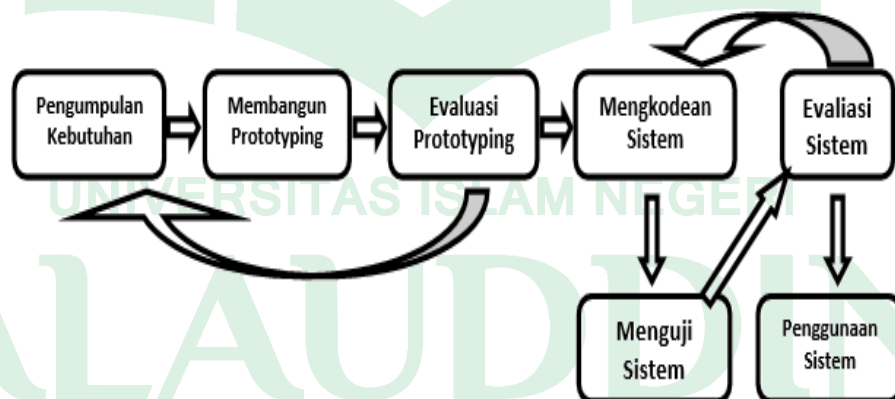

Gambar III.1 Skema *Prototyping* (Rizal Loa Wanda).

Keunggulan prototyping :

- a. Komunikasi akan terjalin baik antara pengembang dan pelanggan.
- b. Pengembang dapat bekerja lebih baik dalam menentukan kebutuhan setiap pelanggannya.
- c. Pelanggan berperan aktif dalam proses pengembangan sistem.
- d. Lebih menghemat waktu dalam pengembangan sistem.
- e. Penerapan menjadi lebih mudah karena pemakai mengetahui apa yang diharapkannya.

Kelemahan prototyping :

- a. Pelanggan kadang tidak melihat atau menyadari bahwa perangkat lunak yang ada belum mencantumkan kualitas perangkat lunak secara keseluruhan dan juga belum memikirkan kemampuan pemeliharaan untuk jangka waktu lama.
- b. Pengembang biasanya ingin cepat menyelesaikan proyek sehingga menggunakan algoritma dan bahasa pemrograman yang sederhana untuk membuat prototyping lebih cepat selesai tanpa memikirkan lebih lanjut bahwa program tersebut hanya merupakan sebuah kerangka kerja(blueprint) dari system.
- c. Hubungan pelanggan dengan komputer yang disediakan mungkin tidak mencerminkan teknik perancangan yang baik dan benar

H. Teknik Pengujian

Pengujian sistem merupakan proses menampilkan sistem dengan maksud untuk menemukan kesalahan pada sistem, sebelum sistem tersebut diberikan

kepada user. Selain itu pengujian ini sangatlah diperlukan untuk mengetahui tingkat keakuratan sistem yang dirancang. Pengujian dikatakan baik dan berhasil jika memiliki peluang untuk memunculkan dan mendapatkan kesalahan yang belum diketahui. Bukan untuk memastikan tidak ada kesalahan tetapi untuk mencari sebanyak mungkin kesalahan yang ada dalam sistem (Azmie, 2011).

Untuk memastikan bahwa sistem ini berjalan sesuai dengan yang direncanakan maka perlu dilakukan pengujian alat, meliputi perangkat keras (*hardware*) baik perblok maupun keseluruhan sistem.

a. Pengujian Tip Blok

Pengujian perblok dilakukan dengan tujuan untuk menyesuaikan nilai pemasukan dan nilai keluaran tiap-tiap blok sesuai dengan perancangan yang dilakukan sebelumnya.

b. Pengujian Keseluruhan Sistem

Pengujian sistem secara keseluruhan dilakukan dengan tujuan untuk mengetahui unjuk kerja alat setelah perangkat keras dan perangkat lunak diintegrasikan bersama.

BAB IV

ANALISI DAN PERANCANGAN SISTEM

A. Rancangan Diagram Blok Sistem

Penelitian kali ini menggunakan mikrokontroler Arduino Uno yang mengontrol semua proses yang berlangsung. Masukan dari mikrokontroler ini berasal dari Android yang terhubung dengan Bluetooth dan nantinya akan diproses,

Sistem ini juga memiliki keluaran hasil dari proses yang sudah dilakukan oleh Arduino Uno berupa suara yang dikeluarkan oleh *Buzzer*,

Sistem ini menggunakan tegangan dari baterai sebagai sumber utama selanjutnya di sebarikan ke seluruh rangkaian sistem baik itu rangkaian masukan dan keluaran.

Adapaun rangkaian blok diagram sistem kontrol yang akan di buat sebagai berikut pada gambar IV.1

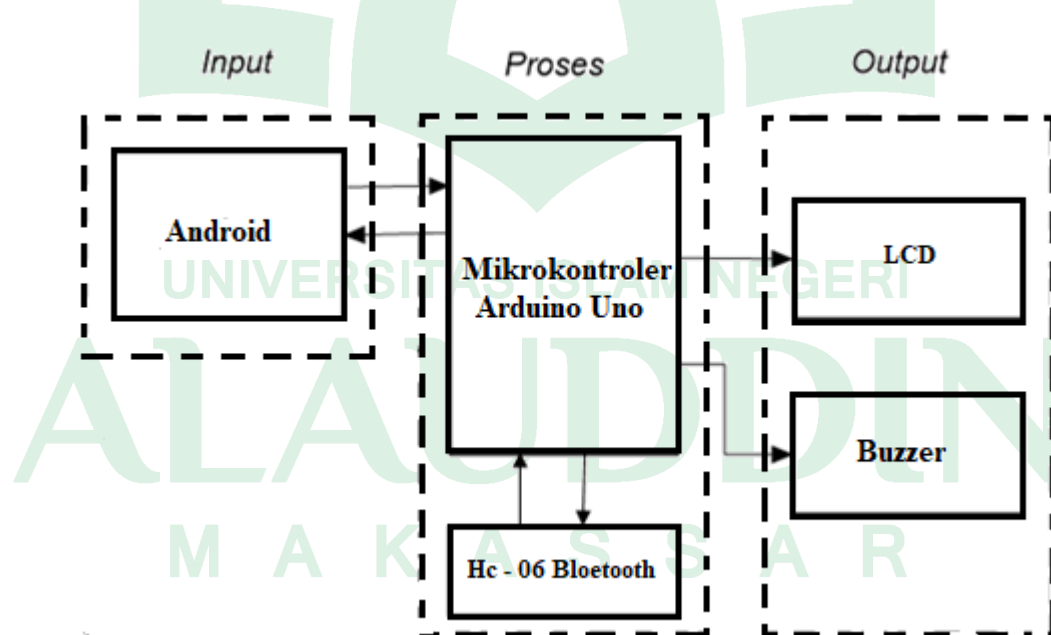

Gambar IV.1 Diagram Blok Sistem Kontrol.

Keterangan Diagram :

Dari gambar di atas, diketahui bahwa secara keseluruhan rancang bangun jam weker digital berbasis mikrokontroler terdiri dari beberapa masukan dan keluaran. Adapun sumber daya utama yang digunakan adalah baterai.

Mikrokontroler yang digunakan adalah mikrokontroler Arduino Uno sebagai mikro utama. Mikrokontroler ini yang akan mengolah data masukan dan memberikan keluaran. Adapun masukan dalam sistem ini berupa data dari android sebagai pengatur jam alarm. Bluetooth HC-06 sebagai penghubung antara android dan mikrokontroler, LCD sebagai output waktu dan buzzer sebagai output suara.

B. Perancangan Perangkat Keras

1. Rancangan HC-06 Bluetooth

Module Bluetooth HC-06 adalah module komunikasi nirkabel via bluetooth yang dimana beroperasi pada frekuensi 2.4GHz dengan pilihan dua mode konektivitas. **Mode1** berperan sebagai slave atau receiver data saja, **mode 2** berperan sebagai master atau dapat bertindak sebagai transceiver. Skema Rangkaian HC-06 dapat kita lihat pada gambar IV.2

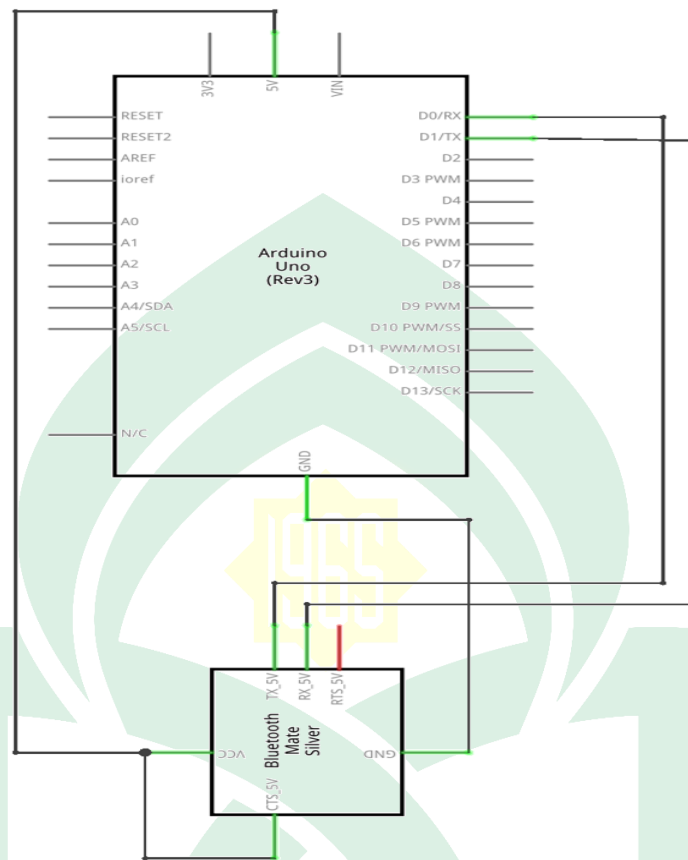

Gambar IV.2 Skema rangkaian *HC-06 Bluetooth*

2. Rangkaian LCD 16x2

LCD 16X2 berfungsi untuk menampilkan suatu nilai yang di berikan pada rtc tersebut. Cara kerja dari alat ini yaitu menampilkan nilai hasil inputan RTC DS1307 dan memberikan informasi waktu kepada user pada *display* LCD 16x2 yang telah diproses oleh mikrokontroler. Skema Rangkaian LCD 16x2 dapat kita lihat pada gambar IV.3

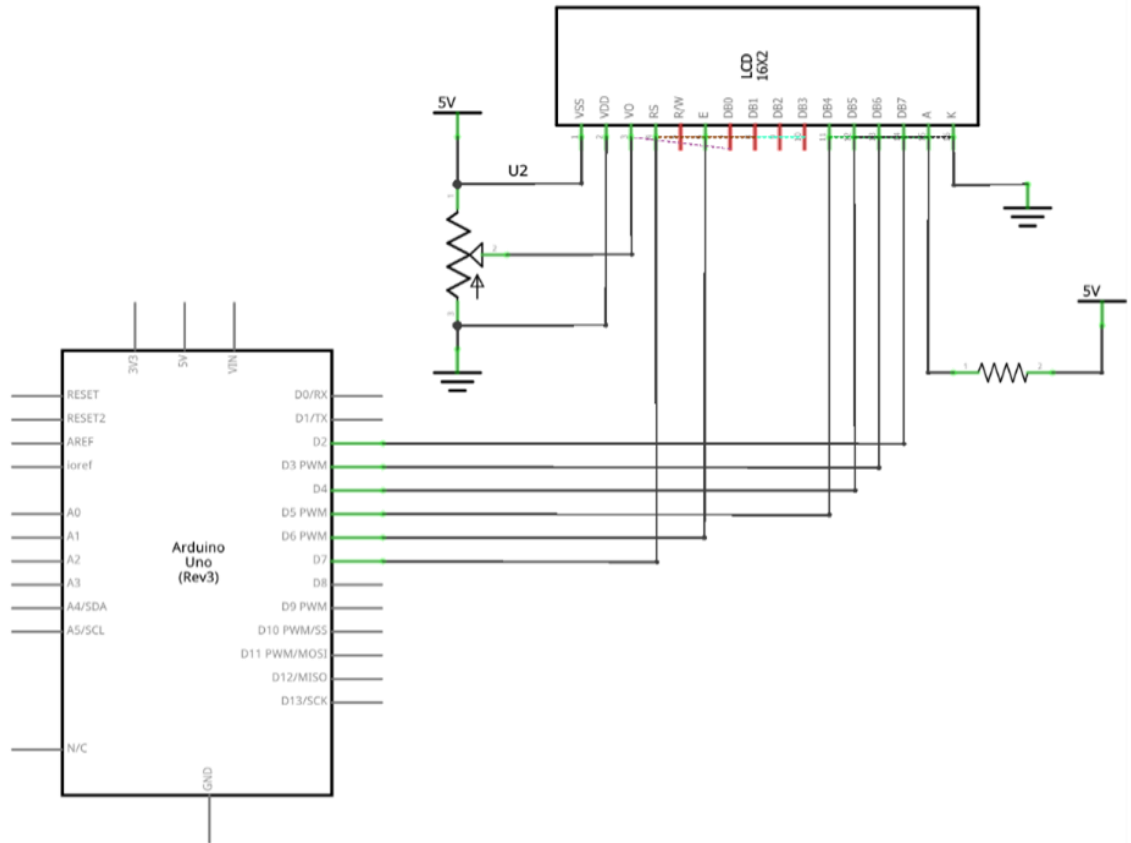

Gambar IV.3 Skema rangkaian LCD 16x2

3. Rangkaian Buzzer

Buzzer Merupakan alat untuk memberikan tanda berupa bunyi sesuai dengan perintah yang dimasukkan dalam program pada mikrokontroler atau mesin utama pada Arduino.

Apabila waktu yang telah ditentukan tiba maka *buzzer* akan berbunyi. Skema rangkaian Buzzer dapat dilihat pada gambar IV.4

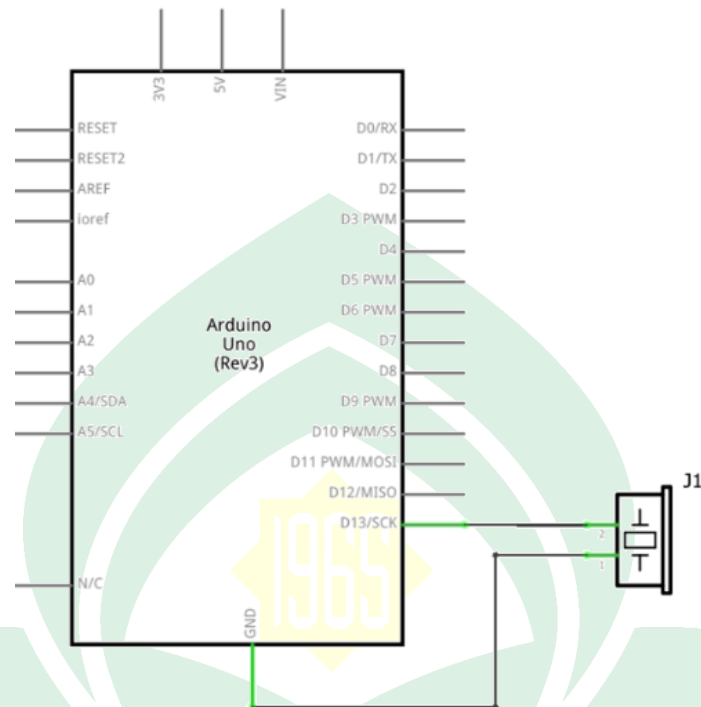

Gambar I V.4 Skema rangkaian Buzzer.

4. Rancangan Keseluruhan Sistem

Sistem ini menggunakan mikrokontroler Arduino Uno yang berfungsi untuk memproses setiap nilai yang dikirimkan oleh Android melalui bluetooth, Module RTC DS1307 berfungsi sebagai masukan, sedangkan LCD 16x2, *buzzer* berfungsi sebagai keluaran. Skema rangkai keseluruhan sistem ini dapat kita lihat pada gambar IV.5

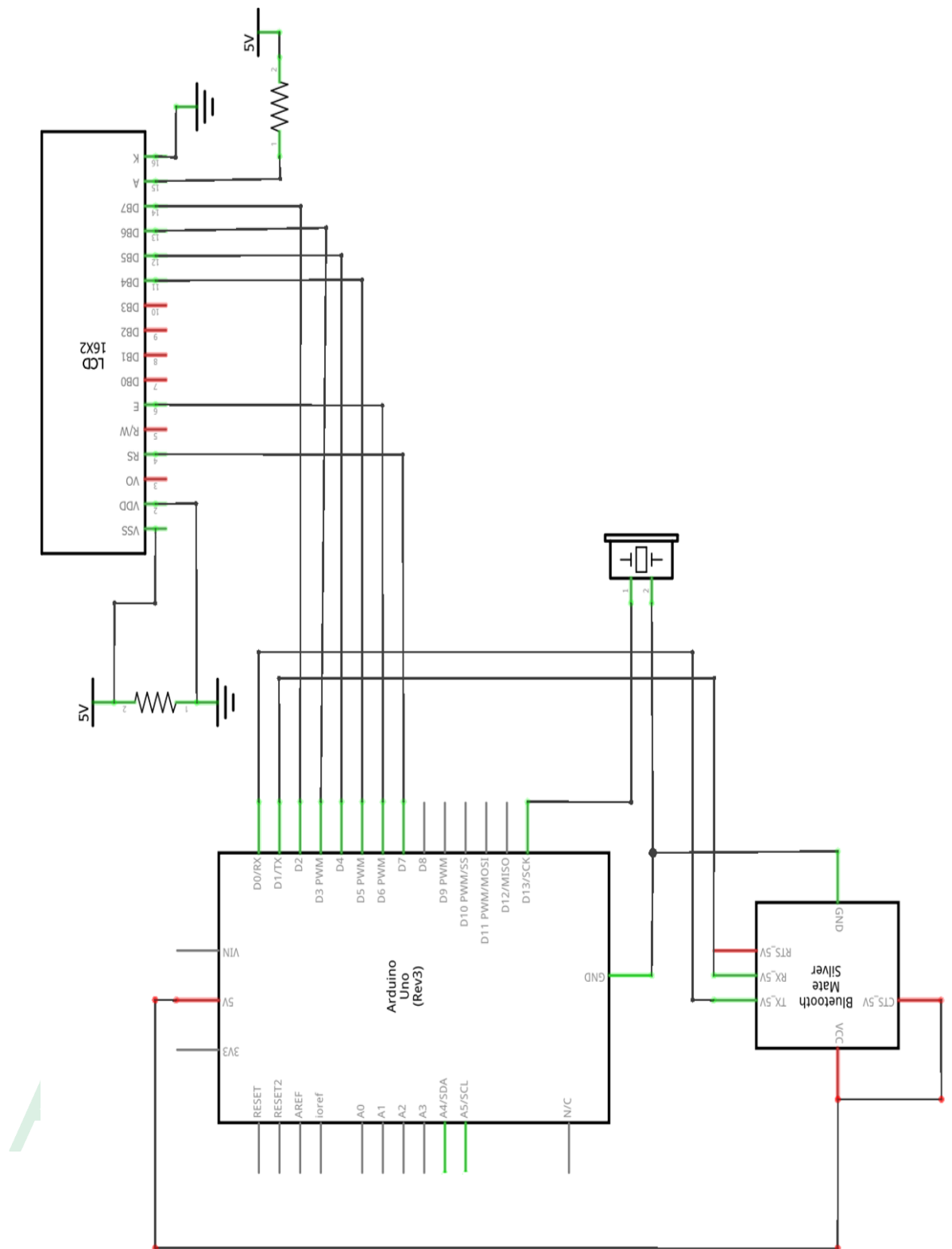

Gambar IV.5 Skema rancangan keseluruhan sistem.

C. Rancangan Perangkat Lunak

1. Use Case Diagram

Use case diagram merupakan gambaran skenario dari interaksi antara pengguna dengan sistem. *Use case diagram* menggambarkan hubungan antara aktor dan kegiatan yang dapat dilakukannya terhadap aplikasi. *Use case diagram* dapat dilihat pada gambar IV.6.

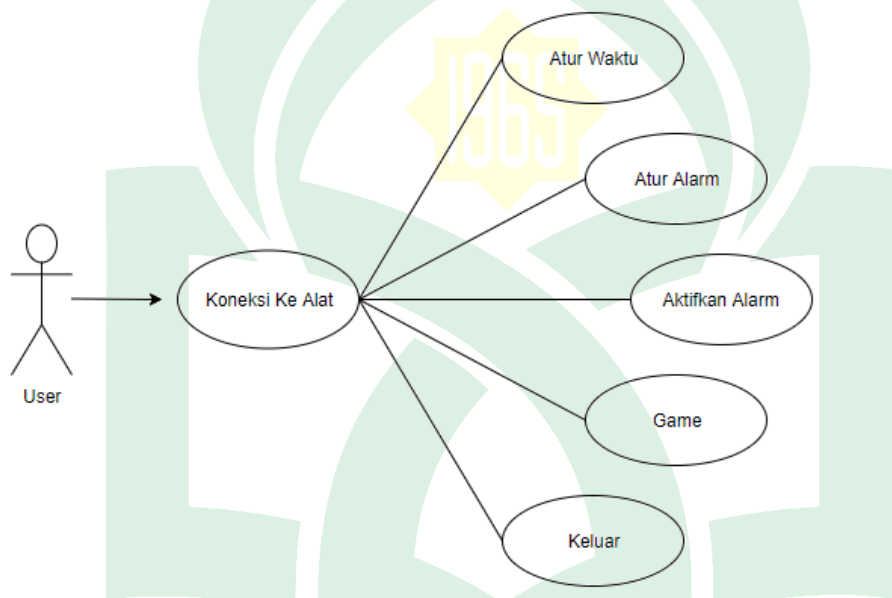

Gambar IV.6 Use case diagram.

2. Class Diagram

Diagram kelas (*Class diagram*) merupakan diagram struktural yang memodelkan sekumpulan kelas, *interface*, kolaborasi dan relasinya. Diagram kelas digambarkan dengan kotak yang pada dasarnya terbagi atas tiga bagian, yaitu: nama kelas, atribut, dan operasi. Adapun diagram kelas sistem ini dapat di lihat pada gamba IV.7

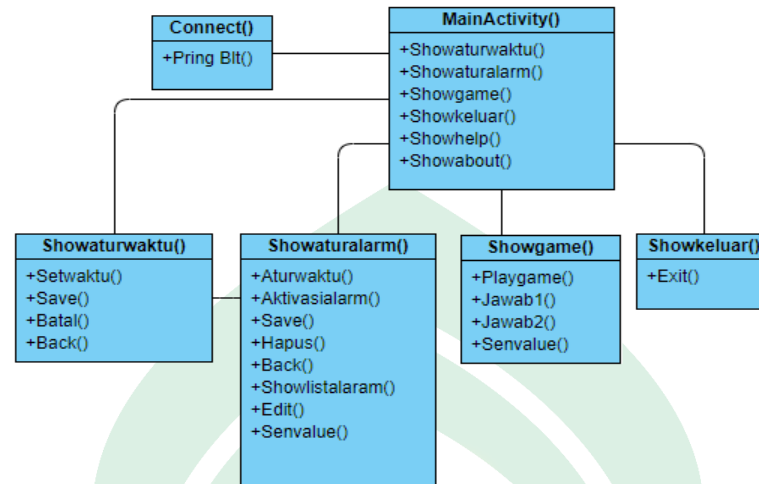

Gambar IV.7 *Class Diagram.*

3. *Sequence Diagram*

Sequence Diagram digunakan untuk menggambarkan perilaku pada sebuah skenario. Diagram ini menunjukkan sejumlah contoh objek dan pesan yang diletakan diantara objek-objek ini didalam *Use case*. Oleh karena itu, untuk menggambarkan *sequence* diagram maka harus deketahui objek-objek yang terlibat dalam sebuah *Use case* beserta metode-metode yang dimiliki oleh kelas yang diinstansiasi menjadi objek itu. Sistem ini memiliki dua buah *interface* yaitu tampilan informasi dan tampilan kontrol.

a. *Squence Diagram Atur Alarm*

Squence diagram informasi dapat di lihat pada gambar IV.8 di bawah ini.

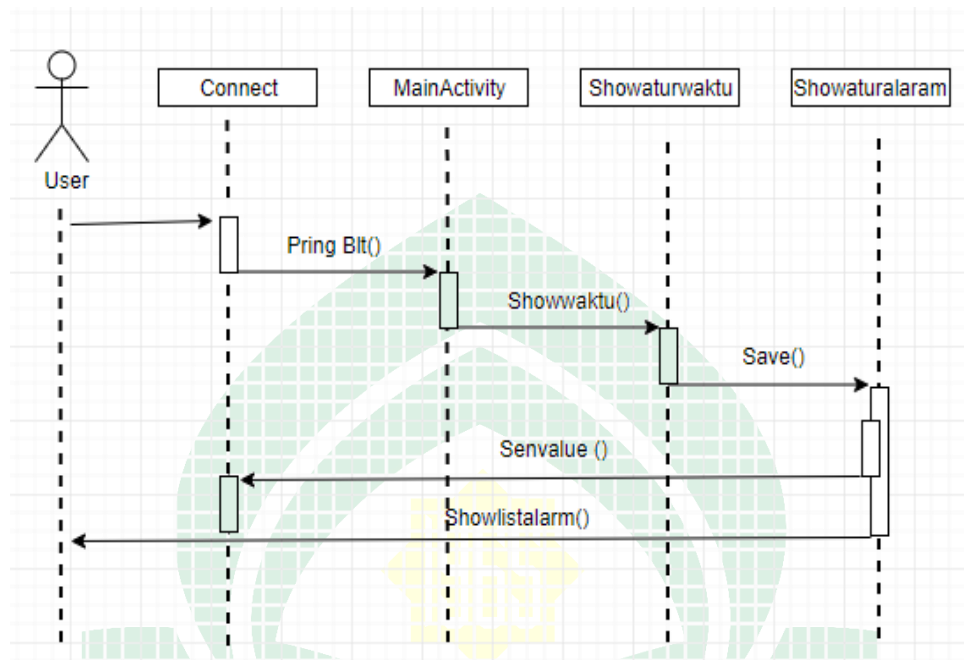

Gambar IV.8 Squence diagram Atur Waktu.

b. Squence Diagram Game

Squence diagram kontrol dapat di lihat pada gambar IV.9 di bawah ini.

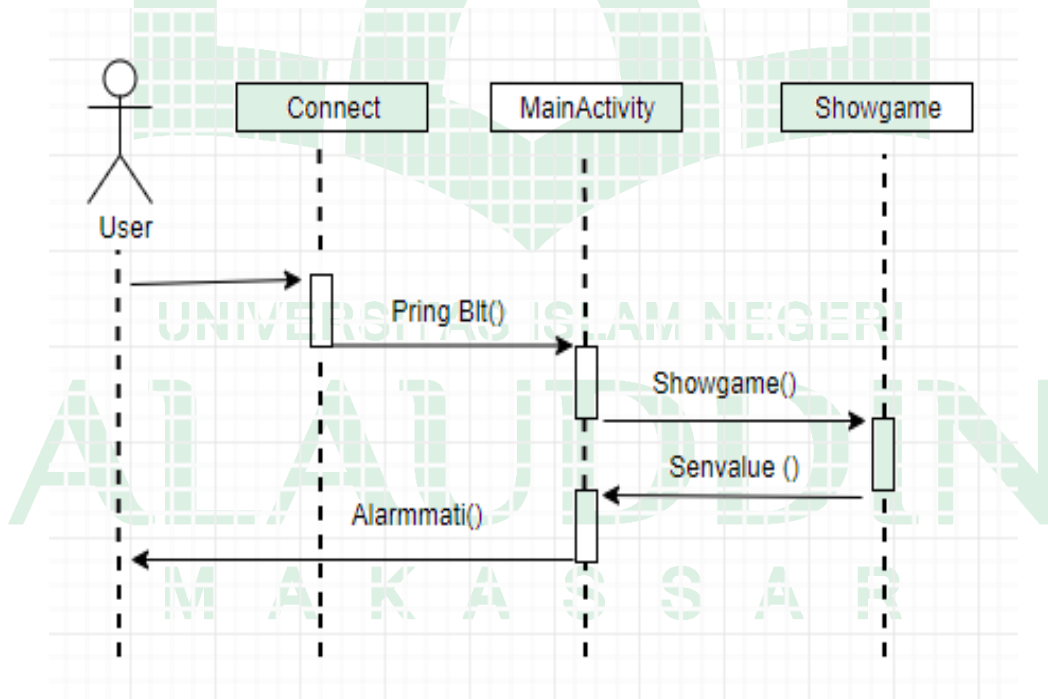

Gambar IV.9 Squence diagram game.

c. *Squence Diagram Keseluruhan*

Squence diagram secara keseluruhan dapat di lihat pada gambar IV.10 di bawah ini.

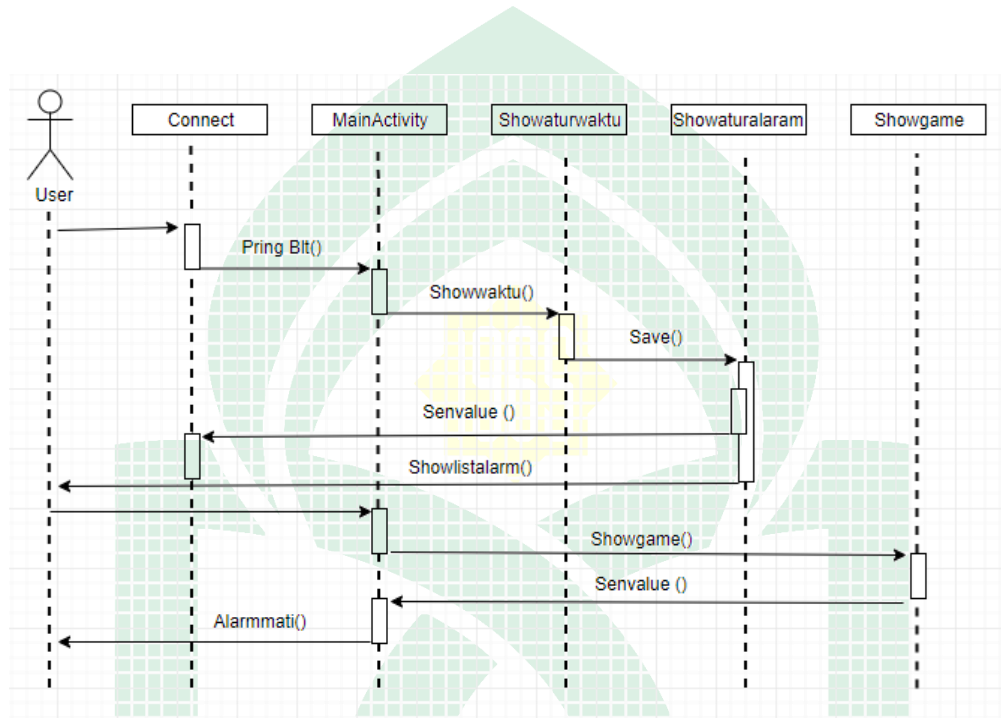

Gambar IV.10 *Squence* diagram secara keseluruhan.

4. *Flowchart* (Alur Program)

Flowchart atau bagan alir adalah bagan (*chart*) yang menunjukkan alir (*flow*) di dalam program atau prosedur sistem secara logika. Bagan alir (*flowchart*) digunakan sebagai alat persentasi atau bahan komunikasi dan sebagai berkas dokumentasi. *Flowchart* sistem dapat dilihat pada gambar IV.11

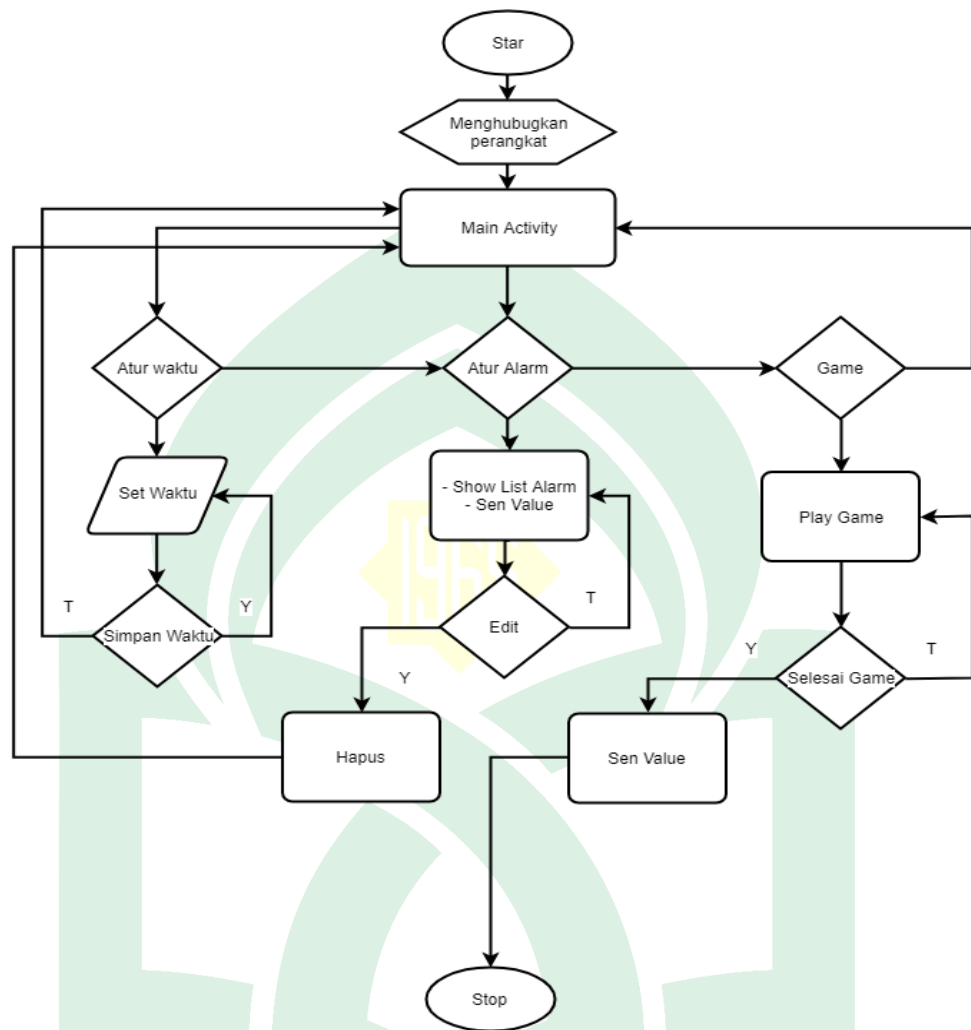

Gambar IV.11 Flowchart Aplikasi Sistem Kontrol Jam Digital .

Pada saat sistem di hidupkan, pertama sistem akan mengkoneksikan bluetooth android ke mikrokontroler setelah itu sistem akan kita dapat melakukan penyetelan alarm dan waktu dan menambahkan alarm.

Setelah mengatur alarm system akan mengirimkan suatu nilai ke mikrokontroler dan akan tersimpan, setelah tersimpan dan pada saat nilai tersebut tercapai maka akan memberingakan suatu alarm yang berbunyi dan suara tersebut tidak akan mati apabila tidak menyelesaikan permainan edukasi tersebut.

D. Perancangan Interface (Antar Muka)

Perancangan tampilan antarmuka (*interface*) merupakan bagian yang paling penting dalam merancang sebuah permainan, untuk memberikan kenyamanan kepada para pemain dalam berinteraksi dengan aplikasi. Adapun perancangannya yaitu sebagai berikut :

a) Halaman Menu Utama

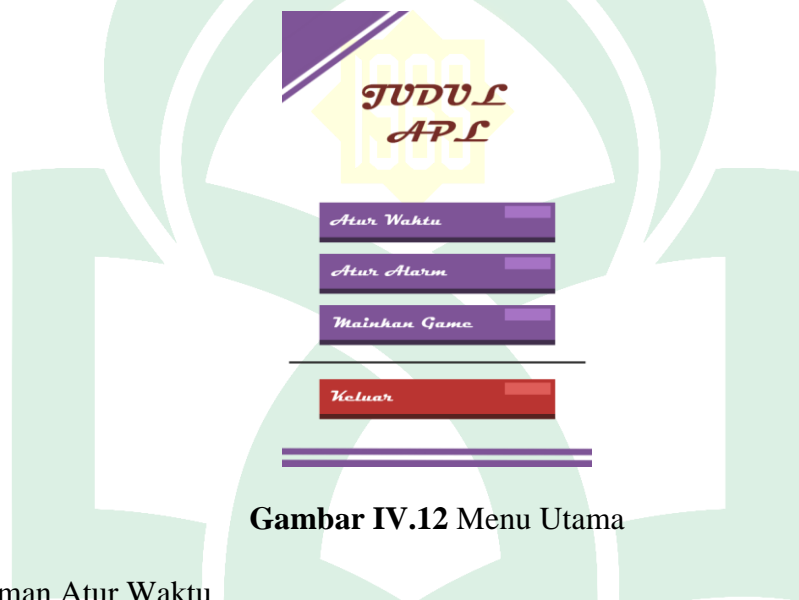

Gambar IV.12 Menu Utama

b) Halaman Atur Waktu



Gambar IV.13 Menu Atur Waktu

c) Halaman Atur Alarm



Gambar IV.14 Menu Atur Alarm

d) Halaman Game Play



Gambar IV.12 Menu Game Play

BAB V

IMPLEMENTASI DAN ANALISIS HASIL

A. Implementasi

Pada tahap implementasi ini merupakan tahapan pengimplementasian dari rancangan sistem yang telah di analisis dalam perancangan sistem ke dalam bentuk pemrograman untuk menghasilkan suatu aplikasi yang dibuat berdasarkan kebutuhan. Adapun hasil dari implementasi system yaitu sebagai berikut:

1. Splash screen

Halaman awal dari aplikasi ketika memulai dan membuka aplikasi.

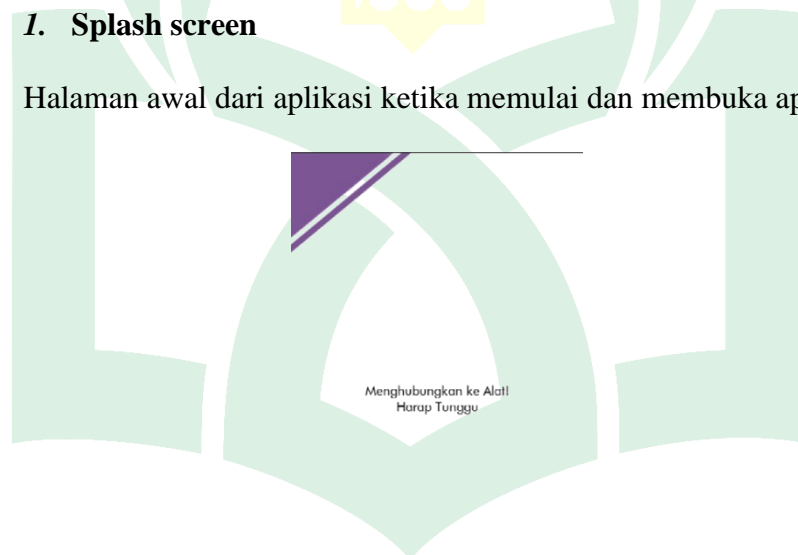

Gambar V.1 Tampilan *Splash Screen*

2. Halaman Menu Utama

Halaman menu utama merupakan halaman yang berisi tombol atur waktu, atur alarm, tombol main game dan tombol keluar.



Gambar V.2 Tampilan Menu Utama

3. Halaman Menu Atur Waktu

Pada halaman ini berisi tombol untuk mengatur waktu, serta tombol save untuk menyimpan waktu yang telah ditentukan dan mengirim ke Arduino untuk ditampilkan ke LCD, dan tombol cancel untuk kembali ke menu utama.



Gambar V.3 Tampilan Atur Waktu

4. Halaman Menu Daftar Atur Alarm

Pada halaman ini terdapat tombol tambah alarm dan setelah menambah alarm akan muncul daftar alarm, dan apabila kita tekan daftar alarm akan muncul seperti pada gambar V.5 atur alarm

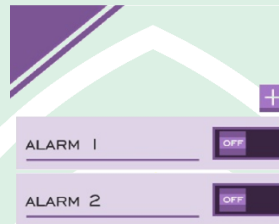

Gambar V.4 Tampilan Daftar Atur Alarm

5. Halaman Menu Tampilan Atur Alarm

Pada halaman ini ada tombol atur alarm, tombol save, tombol cancel dan tombol hapus alarm

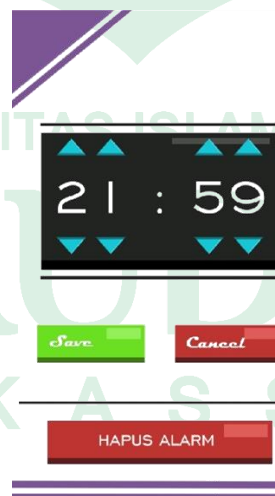

Gambar V.5 Tampilan Atur Alarm

6. Halaman Menu Main Game

Pada halaman ini ada tampilan waktu, pertanyaan, karakter player dan computer, serta tombol betul salah, apabila player menjawab benar akan lanjut ke pertanyaan berikutnya setelah player atau user menang alarm akan mati dan otomatis kembali ke menu utama.



Gambar V.6 Menu Main Game

7. Hasil Perancangan Perangkat Keras

Berikut ditampilkan hasil rancangan perangkat keras alarm jam digital.



Gambar V.7 Rangkaian Keseluruhan Jam

Pada Gambar V.7 merupakan tampilan fisik dari rancangan jam alarm dengan pembagian *Input*, Proses dan *Output*. *Input* berupa suatu nilai (waktu). Arduino uno sebagai mikrokontroler yang juga sebagai pengelolah proses nilai yang dikirim oleh aplikasi menggunakan module bloetooth. Sedangkan untuk komponen *Output* berupa LCD 16x2 untuk menampilkan waktu dan *buzzer* yang akan mengeluarkan suara sebagai pengingat alarm.



Gambar V.8 Jam Alarm Dalam Kondisi *Off*



Gambar V.9 Jam Alarm Dalam Kondisi *On*

B. Pengujian Sistem

Unit Testing merupakan metode verifikasi perangkat lunak dimana programmer menguji suatu unit program layak untuk tidaknya dipakai. Unit testing ini fokusnya pada verifikasi pada unit yang terkecil pada desain perangkat lunak (komponen atau modul perangkat lunak). Karena dalam sebuah perangkat lunak banyak memiliki uni-unit kecil maka untuk mengujinya biasanya dibuatkan program kecil atau main program untuk menguji unit unit perangkat lunak. Unit-unit kecil ini dapat berupa prosedur atau fungsi, sekumpulan prosedur atau fungsi yang ada dalam suatu file jika pemrograman terstruktur, atau kelas, bisa juga kumpulan kelas dalam satu package dalam PBO. Pengujian unit biasanya dilakukan saat kode program dibuat (Rosa, 2013).

Pengujian integrasi lebih pada pengujian penggabungan dari dua atau lebih unit pada perangkat lunak. Pengujian integrasi sebaiknya dilakukan secara bertahap untuk menghindari kesulitan penelusuran jika terjadi error/bug (Rosa, 2013).

Pengujian sistem unit adalah proses yang telah diintegrasikan diuji dengan antarmuka yang sudah dibuat sehingga pengujian ini dimaksud untuk menguji perangkat lunak. Perlu di ingat bahwa pengujian sistem harus dilakukan secara bertahap sejak awal pengembangan, jika pengujian hanya diakhir maka dapat dipastikan kualitas sistemnya kurang bagus (Rosa, 2013).

1. Pengujian proses menampilkan menu utama

Tabel pengujian proses menampilkan menu utama yaitu, untuk mengetahui proses tersebut menampilkan semua daftar menu yang telah disediakan kepada pengguna.

Tabel V.1 Tabel pengujian proses menampilkan menu utama

Kasus dan hasil uji			
Data Masukan	Yang diharapkan	Hasil Pengamatan	Kesimpulan
Membuka Aplikasi	Halaman utama menampilkan daftar menu utama	Halaman utama menampilkan 4 daftar menu utama	Berhasil

2. Pengujian proses atur waktu

Tabel pengujian proses menampilkan atur waktu yaitu, untuk mengatur waktu yang pengguna inginkan..

Tabel V.2 Tabel pengujian proses atur waktu

Kasus dan hasil uji			
Data Masukan	Yang diharapkan	Hasil Pengamatan	Kesimpulan
Tombol “Atur Waktu” ditekan	Menampilkan halaman atur waktu kemudian mengatur waktu	Halaman atur waktu menampilkan waktu yang telah diatur	Berhasil

3. Pengujian proses atur alarm

Tabel pengujian proses menampilkan atur alarm yaitu, untuk mengatur alarm dan mengetahui daftar alarm yang *on* dan *off*.

Tabel V.3 Tabel pengujian proses atur alarm

Kasus dan hasil uji			
Data Masukan	Yang diharapkan	Hasil Pengamatan	Kesimpulan
Tombol “Atur Alarm” ditekan	Menampilkan halaman atur alarm dan daftar alarm	Halaman atur alarm menampilkan daftar alarm yang telah dibuat oleh pengguna	Berhasil

4. Pengujian proses menampilkan main game

Tabel pengujian proses menampilkan main game yaitu, untuk mengetahui proses tersebut menampilkan semua *object* dan *game user interface* yang ada pada main game dan untuk mematikan alarm ketika user menang.

Tabel V.4 Tabel pengujian proses menampilkan main game

Kasus dan hasil uji			
Data Masukan	Yang diharapkan	Hasil Pengamatan	Kesimpulan
Tombol “Main Game” ditekan	Menampilkan arena bermain	Menampilkan arena bermain dan mematikan alarm ketika user menang	Berhasil

5. Pengujian Aplikasi Ke Sistem Secara Keseluruhan

Tabel pengujian aplikasi ke sistem untuk mengetahui proses yang dikirim aplikasi ke sistem berjalan atau tidak.

Tabel V.5 Hasil Pengujian Aplikasi Ke Sistem Secara Keseluruhan

Pengujian Alat	Keterangan
<i>Bluetooth</i> Hc-06 terkoneksi dari aplikasi ke alat	Berhasil
LCD dalam menampilkan waktu yang telah diatur user	Berhasil
Notifikasi bunyi <i>buzzer</i> saat alarm berbunyi	Berhasil

BAB VI

PENUTUP

A. Kesimpulan

Dari Pembahasan yang telah dijelaskan pada bab-bab sebelumnya, dapat disimpulkan bahwa :

1. *Game* ini tidak memerlukan akses internet untuk dimainkan. Jadi pemain tidak perlu khawatir apabila mereka tidak memiliki sambungan Internet
2. *Game* ini menawarkan pembelajaran umum.
3. *Game* ini yang akan mematikan alarm ketika player juara.
4. *Game* ini terhubung menggunakan Bluetooth agar terkoneksi dengan mikrokontroler.

B. Saran

Aplikasi ini tentunya memiliki beberapa kekurangan dan beberapa fitur yang perlu ditambahkan untuk meningkatkan kualitas dari *game* ini. Untuk membangun sebuah aplikasi yang baik tentu diperlukan pengembangan yang baik dari sistemnya itu sendiri maupun dari sisi manfaatnya. Berikut saran yang mungkin dapat menambah nilai dari aplikasi ini :

1. Grafik pada *game* ini perlu ditingkatkan
2. Menambahkan visual efek pada ruang bermain
3. Memberikan beberapa sound sfx tambahan

Tampilan *User Interface* dan *User Experience* yang perlu ditingkatkan lagi

DAFTAR PUSTAKA

- Abadi.Rizky Gita. “*Rancang Bangun Aplikasi Game Fun With Physic Berbasis Android*”. Fakultas Sains Dan Teknologi Uin Alauddin Makassar, (2016).
- A. Kadir, “*Panduan Praktis Mempelajari Aplikasi Mikrokontroler dan Pemograman Menggunakan Arduino*”, Yogyakarta: Penerbit Andi, (2013).
- Al-Quran Kementerian Agama Republik Indonesia : <https://quran.kemenag.go.id/> (11 November 2018).
- Amraini, “*Al-Qur’an dan Sunnah*”. (Online). <https://amraini.com/tafsir-surah-ar-ruum-ayat-17-qs-3017/> (Diakses 11 November 2018).
- Azmie. “*Pentingnya Pengujian Sistem*”. Az Jurnal, (2011).
- Agus Mulyanto. “*Sistem Informasi Konsep dan Aplikasi*”. Pustaka Pelajar. Yogyakarta, (2009).
- Banyumanis, I. U., D. Fitriana.” Aplikasi Alarm Weker Berbasis Android dengan Algoritma Fisher Yates Shuffle untuk Mengacak Pertanyaan. *Jurnal Ilmu Teknik dan Komputer*”, 1(1): 1-10, (2017).
- Benny, A. Fathurochman, Y. Wulandari, R. Karolina, “*Rancang Bangun Jam Digital Parallel Berbasis Mikrokontroler AT89S52 dengan Tampilan Delphi 7.0 pada Komputer Master*”. *JTET*, 2(2):61-72, (2013).
- Diah Ayu Wulandari, “*Game Edukatif Sejarah Komputer Menggunakan RPG Maker Sebagai Media Pembelajaran*”. Jurnal Skripsi Agustina, (2011).
- Donald Clark. “*Game and e-learning*”. Sunderland: Caspian Learning., (2006).
- Expro, “*Jenis-Jenis Genre Game*”, Bandung: Universitas Komputer Indonesia, (2010).
- Ghora Putra Pratama, “*Rancang Bangun Jam Digital Menggunakan RTC (Real Time Clock) Dengan Alarm Berbasis Mikrokontroler*”. Skripsi, Universitas Pembangunan Nasional Veteran Jawa Timur, Teknik Informatika, Jawa Timur, (2011).
- Handayaniingrum. “*Peningkatan Perkembangan Motorik Halus Dengan Media Kertas Dan Bermain Tebak Gambar Kelompok B Di Paud Ummul Quro ,Lampung Tengah*”, Bandar Lampung, FKIP Universitas Lampung, (2015).
- Ismail, Andang, “*Education Games, Menjadi Cerdas dan Ceria Dengan Permainan Edukatif*”, Pilar Media, Yogyakarta, (2005).

- Ivan C.Sibero., *“Langkah-langkah Muda Membuat Game 3D”*. Yogyakarta : MediaKom, (2009).
- Lestari, D., *“Defenisi Game”*. Sukabumi: Universitas Muhammadiyah Sukabumi, (2012).
- Lindasari. *“Rancang Bangun Alat Pendeteksi Penyakit yang Diderita Berdasarkan Warna Urine Berbasis Mikrokontroler Melalui Smartphone Android Sebagai Media Informasi”*. Skripsi, Universitas Islam Alauddin Makassar, Teknik Informatika, Makassar, (2018).
- Manjoo, Farhad. *“A Murky Road Ahead for Android, Despite Market Dmince”*. The New York Times. ISSN 0362-4331
- Mauri, J. L. *“Android Oprertion System”*. Singapura: Defense Review, (2015).
- Moleong, L.J., *“Metodologi Penelitian Kualitatif”*. Bandung : Penerbit PT Remaja Rosdakarya, (2002).
- Rafiuddin Syam, S. M. *“Dasar Dasar Teknik Sensor”*. Makassar: Fakultas Teknik Universitas Hasanuddin, (2013).
- Rosa, A.S. dan Shalahudin, M., *“Rekayasa Perangkat Lunak”*. Bandung, Informatika Bandung, Bandung, (2013).
- Saputri, F. H., *Pembuatan Game Rpg “Roro Jonggrang” Dengan Rpg Maker Mv*. Seminar Nasional Cendekiawan, (2016).
- Sri Mulyono .*“Sistem Alarm Pengaman Mobil Jarak-jauh Via SMS Remote Kontrol melalui jaringan GSM dan GPS Sebagai Vehicle Tracker Berbasis Mikrokontroller Atmega16”*. Skripsi, Universitas Negeri Yogyakarta, Pendidikan Teknik Elektronika, Yogyakarta, (2012).
- Sulistiyani, C. *“Beberapa Faktor Yang Berhubungan dengan Kualitas Tidur pada Mahasiswa”*. Jurnal Kesehatan Masyarakat, 1(2): 280-292, (2012).
- Triwiyatno Aris, Dalam bukunya yang berjudul *“Buku Ajar Sistem Kontrol Analog”*, (2011).
- UIN Alauddin Makassar, *Pedoman Penulisan Karya Tulis Ilmiah, Universitas Islam Negeri Alauddin Makassar*, Makassar: UINAM, (2013).
- Wika M Imam, *“Kampanye Sosial Bahaya Hy Persomnia”*. Skripsi, Universitas Pasunda, Desain Komunikasi Visual. Bandung, (2018).

Wimpy Syailendra. "*Jam digital Dengan Keluaran Suara*". Skripsi, Universitas Sanata Dharma Yogyakarta, Teknik Elektro, Yogyakarta, (2013).

Ligagame., "*Penelitian Manfaat Bermain Game*". (2009). Internet. <http://ligagame.com/index.php/home/1/513> (Diakses 01 Oktober 2018).



UNIVERSITAS ISLAM NEGERI
ALAUDDIN
M A K A S S A R

RIWAYAT HIDUP



Andi Muhammad Sofyan, akrab dipanggil Andi Fian lahir di bone pada tanggal 21-juli-1997 putra dari pasangan bahagia A.Jaenuddin dengan A.Sulo Intang dan merupakan anak pertama dari tiga bersaudara. Memulai pendidikan Sekolah Dasar di

SD Inpress 3/77 Lamuru pada tahun 2002, dan melanjutkan pendidikan sekolah menengah pertama di SMP 1 Tellu Siattinge pada tahun 2009, dan melanjutkan pendidikan sekolah menengah atas di SMA 1 Tellu Siattinge pada tahun 2012.

Setelah lulus sekolah menengah atas pada tahun 2015 saya menyangang status mahasiswa di salah satu perguruan tinggi terkemuka di kota makassar yaitu Universitas Islam Negeri Alauddin Makassar di Fakultas Sains Dan Teknologi tepatnya di jurusan Teknik Informatika Dalam kurung waktu empat tahun lamanya akhirnya bisa menyangang gelar Sarjana Komputer (S.Kom) dengan mengangkat judul Sistem Control Jam Weker Digital Menggunakan Arduino Uno Yang Terintegrasi Dengan Game Android Sebagai Turn Off.