

**PENGEMBANGAN MEDIA PEMBELAJARAN BIOLOGI BERBASIS KARTU
PASANGAN (KAPAS) PADA SUB MATERI INVERTEBRATA SISWA
KELAS X SMAN 6 KAB. KEPULAUAN SELAYAR**



SKRIPSI

**Diajukan untuk Memenuhi Salah Satu Syarat Meraih Gelar
Sarjana Pendidikan (S.Pd) Jurusan Pendidikan Biologi
pada Fakultas Tarbiyah dan Keguruan
UIN Alauddin Makassar**

Oleh:

FITRI MULYA WAHYUNI

NIM: 20500115015

**UNIVERSITAS ISLAM NEGERI
ALAUDDIN
MAKASSAR**

**FAKULTAS TARBIYAH DAN KEGURUAN
UIN ALAUDDIN MAKASSAR
2019**

PERNYATAAN KEASLIAN SKRIPSI

Mahasiswa yang bertanda tangan dibawah ini:

Nama : Fitri Mulya Wahyuni
NIM : 20500115015
Tempat/Tgl Lahir : Bonerate 04 Februari 1998
Jur/Prodi/Konsentrasi: Pendidikan Biologi
Alamat :JL. Sultan Alauddin L.3C No 1
Judul :Pengembangan Media Pembelajaran Biologi Berbasis
Kartu Pasangan pada Sub Materi Invertebrata Siswa
Kelas X SMAN 6 Kab. Kepulauan Selayar

Menyatakan dengan sesungguhnya dan penuh kesadaran bahwa skripsi ini benar adalah hasil karya sendiri. Jika kemudian hari ia terbukti adalah duplikat, tiruan, plagiat, atau dibuat oleh orang lain, sebagian dan seluruhnya, maka skripsi dan gelar yang diperoleh batal demi hukum

Gowa, Oktober 2019

Penyusun,



Fitri Mulya Wahyuni
Nim: 20500115015

PERSETUJUAN PEMBIMBING

Pembimbing penulisan skripsi saudara **Fitri Mulya Wahyuni, 20500115015**, Mahasiswa Jurusan Pendidikan Biologi Fakultas Tarbiyah dan Keguruan Universitas Islam Negeri Alauddin Makassar, setelah dengan seksama meneliti dan mengoreksi skripsi yang bersangkutan dengan judul **“Pengembangan Media Pembelajaran Biologi Berbasis Kartu Pasangan (KAPAS) Pada Sub Materi Invertebrata Siswa Kelas X SMAN 6 Kab. Kepulauan Selayar”**, memandang bahwa skripsi telah memenuhi syarat-syarat ilmiah dan dapat disetujui untuk diajukan ke sidang munaqasyah.

Demikian persetujuan ini diberikan untuk di proses lebih lanjut.

Samata-gowa, November 2019

Pembimbing I

Pembimbing II

Prof. Dr. H. Muh. Khalifah Mustami, M.Pd Hamansah, S.Pd., M.Pd.
NIP. 197104012 200003 1 001

ALAUDDIN
M A K A S S A R

PENGESAHAN SKRIPSI

Skripsi yang berjudul **“Pengembangan Media Pembelajaran Biologi Berbasis Kartu Pasangan (KAPAS) pada Sub Materi Invertebrata Siswa Kelas X SMAN 6 Kab. Kepulauan Selayar”** Yang disusun oleh saudari **Fitri Mulya Wahyuni, NIM: 20500115015**, Mahasiswa Jurusan Pendidikan Biologi Pada Fakultas Tarbiyah dan Keguruan UIN Alauaddin Makassar, telah diuji dan dipertahankan dalam sidang *Munaqasyah* yang diselenggarakan pada hari **Rabu 13 November 2019 M, bertepatan dengan 16 Rabiul Awal 1441 H** dan dinyatakan telah dapat menerima sebagai salah satu syarat untuk mendapatkan gelar Sarjana Pendidikan (S.Pd) dengan beberapa perbaikan.

Samata, 13 November 2019 M
16 RabiulAwal1441 H

DEWAN PENGUJI

(Sesuai SK Dekan N0 3812 Tertanggal 13 November 2019)

Ketua : Ainul Uyuni Taufiq. SP., S.Pd., M.Pd

Sekretaris : Dr. H. Muh. Rapi, M.Pd

Munaqisy I : Dr. Ilyas Ismail, M.Pd., M.Si

Munaqisy II : Wahyuni Ismail, S. Ag., M.Si., Ph.

Pembimbing I : Prof. Dr. H. Muh. Khalifah Mustami.MPd

Pembimbing II: Hamansah, S.Pd., M.Pd

Mengetahui :

Dekan Fakultas Tarbiyah dan Keguruan

UIN Alauaddin Makassar

Dr. H. A. Marjuni, M.Pd.I.

Nip. 19781011 200501 1 006

KATA PENGANTAR



Alhamdulillah rabbil'alamin segala puji hanya milik Allah SWT. Berkat rahmat dan Hidayah-Nya, penulis dapat menyelesaikan skripsi dengan judul **“Pengembangan Media Pembelajaran Biologi Berbasis Kartu Pasangan (KAPAS) pada Sub Materi Invertebrata Siswa Kelas X SMAN 6 Kab. Kepulauan Selayar”**.

Salawat serta salam tak lupa penulis haturkan kepada baginda Muhammad SAW sebagai suri tauladan dan pembawa umat manusia dari zaman jahilliyah menuju alam penuh ilmu dan teknologi seperti yang kita rasakan hingga saat ini.

Penulis menyadari bahwa dalam penyusunan skripsi ini tidak lepas dari bantuan dan bimbingan dari berbagai pihak, hingga dapat terselesaikan dengan semestinya. Melalui tulisan ini penulis ucapkan terimakasih kepada kedua orang tua tercinta ibunda **Asma Ibrahim** dan ayahanda **Supriadi Baharuddin** yang selama ini selalu tak kenal lelah dalam memberikan doa, dukungan, dan membiayai penulis dari kecil hingga saat ini. Ucapan terima kasih tak lupa pula penulis sampaikan kepada:

1. Prof. H. Hamdan Juhannis, M.A, Ph.D., selaku Rektor UIN Alauddin Makassar beserta Wakil Rektor I, II, dan III yang telah memberikan kesempatan kepada penulis dalam menimba ilmu di kampus peradaban.
2. Dr. H. Marjuni, Lc, M.Ag., selaku Dekan Fakultas Tarbiyah dan Keguruan beserta Wakil Dekan I, II, dan III atas segala fasilitas yang diberikan dan senantiasa memberikan dorongan, bimbingan dan nasehat kepada penulis

3. Dr. H. Muh. Rapi, M.Pd., selaku Ketua Jurusan Pendidikan Biologi UIN Alauddin Makassar yang telah banyak memberikan dorongan dan bantuan kepada penulis.
4. Ainul Uyuni Taufiq, S.P., S. Pd., M.Pd., selaku Sekretaris Jurusan Pendidikan Biologi UIN Alauddin Makassar yang telah memberikan dorongan dan bantuan kepada penulis.
5. Prof. Dr. H. Muh. Khalifah Mustami, M.Pd., selaku pembimbing I yang telah banyak meluangkan waktunya untuk membimbing, mengarahkan, serta memberikan dorongan yang sangat berharga bagi penulis sejak menulis skripsi hingga dapat terselesaikan.
6. Hamansah, S.Pd, M.Pd., selaku pembimbing II yang telah banyak meluangkan waktu dan tenaga untuk membimbing serta memberikan dorongan yang sangat berharga bagi penulis sejak awal penulisan skripsi hingga dapat terselesaikan.
7. Dr. H. Ilyas Ismail, M.Pd., M.Si., selaku penguji I yang telah banyak mengarahkan sejak penulisan skripsi hingga dapat terselesaikan.
8. Wahyuni Ismail, S.Ag., M.Si., Ph.D., selaku penguji II yang telah banyak mengarahkan penulis sejak penulisan skripsi hingga dapat terselesaikan.
9. Jamilah, S.Si., M.Si selaku Validator I dan Ahmad Ali, S.Pd, M. Pd., selaku Validator II yang telah menuntun penyusunan instrumen penelitian serta menuntun dalam perbaikan media yang dikembangkan penulis.
10. Para Dosen dan Staf Program Pendidikan Biologi UIN Alauddin Makassar yang telah memberikan bekal dan ilmu pengetahuan kepada penulis selama masa perkuliahan.

11. Keluarga besar penulis yang senantiasa mendoakan dan memberikan dorongan dan selalu menjadi penyemangat kepada penulis dari awal hingga skripsi ini dapat terselesaikan.
12. Teman teman biologi squad evi, erma, ekky, duha, wahida, fitra, fitriani, wahida, dila, duha, lina, tina, risu, vebi, qalbi, baya, arin, yang selalu memberikan semangat dan motivasi kepada penulis selama penyusunan skripsi.
13. Teman teman P. Bio 1-2 yang telah banyak membantu penulis selama masa perkuliahan dan hingga skripsi ini dapat terselesaikan.
14. Teman-teman KKN Posko Palampang Rilau Ale' yang selalu memberikan motivasi dan dorongan kepada penulis.
15. Semua pihak yang tidak dapat disebutkan satu persatu yang telah banyak memberikan sumbangsi baik secara langsung maupun tidak langsung kepada penulis selama kuliah hingga skripsi ini dapat terselesaikan.

Tiada kata yang dapat penulis ucapkan selain terima kasih semoga Allah SWT membalas kebaikan dengan pahala yang berlipat ganda. Semoga skripsi ini bermanfaat bagi pembaca Amin

UNIVERSITAS ISLAM NEGERI

ALA UDDIN
M A K A S S A R

Gowa, Oktober 2019

Penulis.

Fitri Mulya Wahyuni
Nim: 20500115015

DAFTAR ISI

| | |
|---|------------|
| HALAMAN JUDUL | i |
| PERYANTAAAN KEASLIAN SKRIPSI..... | ii |
| PERSETUJUAN PEMBIMBING..... | iii |
| PENGESAHAN SKRIPSI..... | iv |
| KATA PENGANTAR..... | v |
| DAFTAR ISI..... | vii |
| DAFTAR TABEL..... | x |
| DAFTAR GAMBAR..... | xi |
| ABSTRAK | xii |
| BAB 1 PENDAHULUAN | 1 |
| A. Latar Belakang | 1 |
| B. Rumusan Masalah | 7 |
| C. Tujuan Penelitian | 7 |
| D. Manfaat Penelitian | 8 |
| E. Definisi Operasional Variabel / Deskripsi Produk | 8 |
| F. Kajian Pustaka..... | 9 |
| BAB II TINJAUAN TEORETIS | 13 |
| A. Penelitian Pengembangan | 13 |
| 1. Pengertian Penelitian Pengembangan | 13 |
| 2. Jenis-Jenis Model Pengembangan..... | 14 |
| B. Media Pembelajaran..... | 18 |
| 1. Pengertian Media Pembelajaran..... | 18 |
| 2. Fungsi dan Manfaat Media Pembelajaran..... | 20 |

| | |
|--|-----------|
| 3. Jenis-Jenis Media Pembelajaran | 25 |
| C. Validitas Media | 26 |
| D. Kepraktisan Media | 27 |
| E. Keefektifan Media..... | 27 |
| F. Kartu Pasangan..... | 28 |
| G. Invertebrata | 33 |
| BAB III METODOLOGI PENELITIAN | 46 |
| A. Jenis Penelitian..... | 46 |
| B. Lokasi dan Subjek Penelitian..... | 46 |
| C. Model Pengembangan..... | 46 |
| D. Instrumen Penelitian..... | 50 |
| E. Teknik Pengumpulan Data..... | 51 |
| F. Teknik Analisis Data..... | 53 |
| BAB IV HASIL DAN PEMBAHASAN..... | 58 |
| A. Hasil Penelitian | 58 |
| B. Pembahasan..... | 72 |
| BAB V PENUTUP | 77 |
| A. Kesimpulan | 77 |
| B. Implikasi Penelitian..... | 78 |
| DAFTAR PUSTAKA | 79 |
| LAMPIRAN-LAMPIRAN..... | 83 |

DAFTAR TABEL

| | |
|---|----|
| Tabel 3. 1 Kriteria Tingkat Kevalidan | 55 |
|---|----|

| | |
|---|----|
| Tabel 3.2 Kategori Tingkat Kepraktisan..... | 56 |
| Tabel 3. 3 Interval Skor Penentuan Tingkat Penguasaan Siswa | 57 |
| Tabel 4.1 Perbedaan Produk Dengan Peneliti Sebelumnya..... | 63 |
| Tabel 4.2 Nama-Nama Validator | 64 |
| Tabel 4.3Saran-Saran Masukan dari Validator Terhadap Media..... | 64 |
| Tabel 4.4 Perbandingan Hasil Prototype I dan Prototype II | 65 |
| Tabel 4.5 Analisis Hasil Validasi Media Kartu Pasangan Oleh Validator | 67 |
| Tabel 4.6 Hasil Penilaian Validator Terhadap Media Kartu Pasangan..... | 69 |
| Tabel 4.7 Angket Respon Peserta Didik | 70 |
| Tabel 4.8 Hasil Belajar Peserta Didik X MIA 1 | 72 |
| Tabel 4.9 Presentase Ketuntasan Peserta Didik Kelas X MIA 1 | 73 |



DAFTAR GAMBAR

| | |
|--|----|
| Gambar 2.1 Filum Porifera | 33 |
| Gambar 2.2 Filum Coelenterata | 34 |
| Gambar 2.3 Filum Plathyhelminthes..... | 35 |
| Gambar 2.4 Filum Nemathelminthes | 37 |
| Gambar 2.5 Filum Annelida..... | 37 |
| Gambar 2.6 Filum Mollusca | 39 |
| Gambar 2.7 Filum Arthropoda..... | 40 |
| Gambar 2.8 Filum Echinodermata | 42 |
| Gambar 2.9 Filum Chordata..... | 44 |



ABSTRAK

Nama : Fitri Mulya Wahyuni
Nim : 20500115015
Jurusan : Pendidikan Biologi
Fakultas : Tarbiyah dan Keguruan
Judul : Pengembangan Media Pembelajaran Biologi Berbasis Kartu Pasangan (KAPAS) Pada Sub Materi Invertebrata Siswa Kelas X SMAN 6 Kab. Kepulauan Selayar

Penelitian ini bertujuan untuk 1). Mengembangkan media pembelajaran biologi berbasis kartu pasangan pada sub materi invertebrata di SMAN 6 Kab. Kepulauan Selayar. 2). mengetahui tingkat kevalidan media pembelajaran biologi berbasis kartu pasangan pada sub materi invertebrata di SMAN 6 Kab. Kepulauan Selayar. 3). Mengetahui tingkat kepraktisan media pembelajaran biologi berbasis kartu pasangan pada sub materi invertebrata di SMAN 6 Kab. Kepulauan Selayar. 4). Mengetahui tingkat keefektifan media pembelajaran biologi berbasis kartu pasangan pada sub materi invertebrate di SMAN 6 Kab. Kepulauan Selayar.

Penelitian ini mengacu pada model pengembangan 4-D yang terdiri dari 4 tahapan yaitu Pendefinisian (*Define*), Perancangan (*Design*), Pengembangan (*Devalop*), dan Penyebaran (*Disseminate*). Subjek uji coba pada penelitian ini adalah Siswa Kelas X SMAN 6 Selayar berjumlah 33 orang. Instrumen yang digunakan berupa lembar validasi yang digunakan untuk mengetahui tingkat kevalidan media kartu pasangan, angket respon siswa digunakan untuk mengukur tingkat kepraktisan media kartu yang dikembangkan, dan tes hasil belajar untuk mengukur tingkat keefektifan media kartu pasangan yang telah dikembangkan.

Berdasarkan hasil penilaian validator tingkat kevalidan media kartu pasangan dihasilkan nilai rata-rata 3,38 dengan kategori valid, tingkat kepraktisan media berada pada kategori positif dengan rata-rata 3,41 dan keefektifan media kartu pasangan berada pada kategori sangat efektif dengan ketuntasan 100% dengan nilai rata-rata 88,96 dan dikatakan sangat efektif untuk digunakan pada pembelajaran.

BAB 1

PENDAHULUAN

A. Latar Belakang

Pendidikan merupakan salah satu kebutuhan yang sangat penting terutama dalam meningkatkan kualitas sumber daya manusia (SDM) yang berkualitas dan berintelektual. "Pendidikan bagi bangsa yang sedang membangun seperti bangsa Indonesia merupakan kebutuhan yang mutlak yang harus dikembangkan sejalan dengan tuntutan pengembangan secara tahap demi tahap".¹ Kualitas pendidikan sangat mempengaruhi kualitas dari suatu negara sehingga pendidikan merupakan suatu kebutuhan yang harus selalu dikembangkan.

Pendidikan sangatlah penting dimana pendidikan merupakan salah satu jalan untuk memperoleh ilmu pengetahuan yang juga sangat dianjurkan dalam ajaran Islam sebagaimana firman Allah dalam Qs Al-Mujadalah/ 58 :11

يَأَيُّهَا الَّذِينَ ءَامَنُوا إِذَا قِيلَ لَكُمْ تَفَسَّحُوا فِي الْمَجَالِسِ فَافْسَحُوا يَفْسَحِ اللَّهُ لَكُمْ وَإِذَا قِيلَ أَنْشُرُوا فَأَنْشُرُوا يَرْفَعِ اللَّهُ الَّذِينَ ءَامَنُوا مِنْكُمْ وَالَّذِينَ أُوتُوا الْعِلْمَ دَرَجَاتٍ وَاللَّهُ بِمَا تَعْمَلُونَ خَبِيرٌ ۝ ۱۱

Terjemahnya:

"Hai orang-orang beriman apabila dikatakan kepadamu: "Berlapang-lapanglah dalam majlis", maka lapangkanlah niscaya Allah akan memberi kelapangan untukmu. Dan apabila dikatakan: "Berdirilah kamu", maka berdirilah, niscaya Allah akan meninggikan orang-orang yang beriman di antaramu dan orang-orang yang diberi ilmu pengetahuan beberapa derajat.

¹Fuad Ihsan, *Dasar-Dasar Kependidikan Komponen MKDK* (Cet V; Jakarta: Rineka Cipta, 2008), h. 2.

Dan Allah Maha Mengetahui apa yang kamu kerjakan (QS. Al-Mujadilah/58: 11).²

Ayat tersebut menjelaskan bahwa motivasi belajar dalam islam tidak semata-mata untuk memperoleh prestasi, kompetensi dan kekuasaan. Akan tetapi belajar mempunyai motivasi beribadah yang mana dalam belajar seseorang dapat mengenal (ma'rifah) pada Allah Swt, karena Dia mengangkat derajat orang-orang yang berilmu.³

Selain itu Rasulullah SAW bersabda bahwa:

عَلِيٌّ رَضِيَ اللَّهُ عَنْهُ قَالَ : قَالَ رَسُولُ اللَّهِ صَلَّى اللَّهُ عَلَيْهِ وَسَلَّمَ : الْعَالِمُ يَنْتَفِعُ بِعِلْمِهِ خَيْرٌ مِنْ أَلْفِ عَابِدٍ (رَوَاهُ الدَّيْلَمِيُّ)

Artinya :

“Dari Ali R.A ia berkata : Rasulullah SAW bersabda : Orang-orang yang berilmu kemudian dia memanfaatkan i`lmu tersebut (bagi orang lain) akan lebih baik dari seribu orang yang beribadah atau ahli ibadah. (H.R Ad-Dailami)”⁴

Ayat dan hadis di atas menjelaskan bahwa orang-orang yang berpendidikan akan ditinggikan derajatnya oleh Allah SWT dan orang-orang memanfaatkan ilmunya dan mengajarkannya kepada orang lain lebih baik dari ahli ibadah sehingga dalam hal ini sebagai seorang yang berpendidikan hendaknya mengajarkan ilmu yang dimiliki dan dalam proses mengajar tersebut hendaknya menciptakan media pembelajaran sehingga dengan media pembelajaran tersebut dapat memudahkan proses penyampaian informasi kepada peserta didik.

²Departemen Agama RI, *Al-Qur'an dan Terjemahnya* (Bandung: Jumanatul Ali-ART (J-ART), 2004), h. 11.

³ Abdul Mujib, *Ilmu Pendidikan Islam* (Jakarta: Kencana, 2006), h. 117.

⁴Alimro, “Studi Validitas Hadis Tentang Ilmu Pengetahuan dalam Buku Pendidikan Agama Islam dan Budi Pekerti Kurikulum 2013”, *Jurnal Tadrib*, vol. 1 no. 2 (2015), h. 6.

Pendidikan tersebut tidak lepas dari istilah pembelajaran. Pembelajaran pada hakikatnya merupakan interaksi antara guru dan siswa, baik interaksi secara langsung seperti tatap muka maupun secara tidak langsung. Istilah pembelajaran berhubungan erat dengan pengertian belajar dan mengajar.⁵ Belajar merupakan perubahan yang terus menerus dalam kemampuan yang berasal dari pengalaman pemelajar dan interaksi pemelajar dengan dunia. "Belajar merupakan suatu kegiatan pengembangan pengetahuan, keterampilan, atau sikap yang baru ketika seseorang berinteraksi dengan informasi dan lingkungan".⁶ Mengajar yaitu proses mengatur, mengorganisasi lingkungan yang ada di sekitar anak didik sehingga tercapai pembelajaran yang optimal.

Proses belajar mengajar, guru dan peserta didik merupakan dua faktor yang sangat penting, dimana keduanya saling berkaitan. Kegiatan belajar peserta didik sangat dipengaruhi oleh kegiatan mengajar guru, karena dalam proses pembelajaran guru mempunyai suatu peran yang penting dalam memberikan suatu ilmu kepada anak didiknya. Guru sebagai pendidik profesional memiliki tugas utama untuk mendidik, mengajar, membimbing, mengarahkan, melatih, menilai dan mengevaluasi pembelajaran.⁷ Selain itu dalam melaksanakan kompetensi pedagogik, guru dituntut memiliki kemampuan dalam hal perancangan media termasuk penguasaan dan penggunaan media pembelajaran sehingga guru dalam pembelajaran dituntut untuk mampu menyediakan media pembelajaran yang efektif dan menyenangkan bagi anak

⁵Muh Rapi, *Pengantar Strategi Pembelajaran* (Makassar: Alauddinn Universitas Press, 2012), h. 1.

⁶Smaldino Sharon, dkk, *Teknolog Pembelajaran dan Media untuk Belajar* (Jakarta: Kencana, 2011), h. 11.

⁷Sudarwan Danim dan Khairil, *Profesi Kependidikan* (Bandung: Alfabeta, 2011), h. 5.

didiknya. Pemakaian media pembelajaran di kelas adalah kebutuhan yang tidak bisa diabaikan karena mutu seorang guru bisa ditentukan dari kreativitas guru dalam mengembangkan media.⁸

Media pembelajaran merupakan alat bantu yang dapat membantu proses pembelajaran dan juga berfungsi untuk memperjelas makna pesan sehingga mencapai tujuan pembelajaran yang lebih baik.⁹ Media pembelajaran juga merupakan sarana dan prasarana penunjang dalam proses penyampaian informasi kepada peserta didik sehingga penggunaan media dalam pembelajaran akan memudahkan peserta didik untuk memahami pembelajaran. Sebagian peserta didik menggunakan indera penglihatan dalam berkomunikasi dan mendapat pengalaman belajar sehingga penggunaan media pembelajaran sangat disarankan karena penggunaan media dapat menginstruksikan siswa untuk menggunakan mata dalam proses belajar.¹⁰

Biologi merupakan salah satu cabang ilmu pengetahuan sains yang mengkaji tentang makhluk hidup dan lingkungannya. Materi invertebrata dalam pembelajaran biologi dianggap sulit untuk dipahami hal ini disebabkan oleh beberapa faktor mulai dari penamaan ilmiah, cakupan materi yang luas, kesulitan dalam memahami dan menyelesaikan soal, kurangnya sarana dan prasarana belajar, dan faktor yang paling

⁸Agus Ariyanto, dkk, "Penggunaan Media Belajar Biologi di Sekolah Menengah Atas (SMA) Swasta Salatiga", *Bioedukasi*, vol. 9 no. 1 (Mei 2018), h. 6.

⁹Agustin Ayu Rizki Dian Sari, dkk, "The Effect of Problem-Based Learning Audio Visual Media and Internship on Student's Soft Skill", *International Journal of Academic Reserch in Business and Social Sciences*, vol. 7 no. 9 (2017), h. 335.

¹⁰Grace Ngunjiri, dkk, "Utilization of Instructional Media for Quality Training in Pre-primary School Teacher Training Colleges in Nairobi Country, Kenya". *Researchjournal's Journal of Education*, vol. 2 no. 7 (2014), h. 3.

berpengaruh adalah penggunaan metode dan media belajar yang digunakan guru yang monoton dan kurang bervariasi.¹¹

Berdasarkan hasil wawancara yang dilakukan oleh peneliti pada tanggal 10 mei 2018 dengan salah satu siswa kelas X MIA yang bernama Destriani didapatkan informasi bahwa pembelajaran biologi masih menggunakan media buku. Hal ini juga dikuatkan dengan observasi kelas dengan guru mata pelajaran Biologi Juhaeda, S.Si diketahui fakta di lapangan bahwa dalam proses pembelajaran di kelas guru masih relatif menggunakan metode pembelajaran konvensional sehingga membuat pembelajaran terkesan monoton dan membosankan, selain itu pemanfaatan laboratorium Biologi di SMAN 6 Kabupaten Kepulauan Selayar masih belum optimal, karena sekolah ini terletak di Kecamatan Pasimarannu yang merupakan pulau kedua terakhir dari ujung kepulauan Selayar menyebabkan jauhnya akses transportasi untuk menjangkau perkotaan untuk membeli alat-alat laboratorium yang dapat menunjang media belajar siswa sehingga membutuhkan biaya yang relatif mahal hal lain yang menjadi kendala yaitu terbatasnya energi listrik di wilayah Pasimarannu ini menyebabkan guru tidak bisa menggunakan media pembelajaran berupa power point sehingga perlu ditingkatkan dan dicari alternatif lain untuk meningkatkan mutu pendidikan dan meningkatkan keterampilan proses sains salah satunya yaitu dengan mengembangkan media pembelajaran yang sederhana dan menyenangkan bagi peserta didik.

Media pembelajaran sangat penting dalam memberikan informasi ataupun pengajaran dalam hal ini media dapat meningkatkan ketertarikan pemelajar sehingga

¹¹Henny Alawiyah, dkk, "Analisis Kesulitan Belajar Siswa dalam Memahami Materi Invertebrata di Kelas X MAN 2 Pontianak", *Jurnal Biologi Education*, vol. 3 no. 2 (2016), h. 17-19.

informasi dapat diterima dengan mudah.¹² Media pembelajaran yang menggunakan peralatan mahal belum tentu efektif untuk mencapai tujuan tertentu.¹³ Media dalam menunjang pembelajaran tidak harus mahal akan tetapi mampu membuat peserta didik ikut aktif dalam proses pembelajaran salah satunya yaitu dengan media pembelajaran kartu.

Kartu pasangan merupakan media sederhana yang dapat mengaktifkan kemampuan berfikir kritis siswa selain itu memiliki keunggulan dapat dibuat dengan mudah serta tidak membutuhkan biaya yang mahal untuk membuatnya dan media kartu juga praktis untuk dibawa selain itu cocok digunakan untuk kelompok besar maupun kecil.¹⁴ Kartu pasangan membuat peserta didik aktif dalam proses belajar sehingga pembelajaran dapat tercapai dengan optimal. Hal ini didukung oleh hasil penelitian model pembelajaran kooperatif tipe RTE berbantuan media *couple card* dapat meningkatkan hasil belajar siswa selain itu juga dapat meningkatkan keaktifan siswa pada proses pembelajaran yang berlangsung yang terlihat pada proses siswa dalam mendiskusikan pertanyaan dalam *couple card*.¹⁵

¹²Rika Lisiswanti, dkk, "Peran Media dalam Pembelajaran", *Jurnal Kesehatan*, vol. 6 no. 1 (April 2015), h. 102.

¹³Nuriana, "Pengaruh Penggunaan Media Mencari Pasangan Kartu dalam Pembelajaran Menulis Pantun pada Siswa Kelas V SD Negeri 3 Banda Aceh", *Master Bahasa*, vol. 6. no 2.(Mei 2018), h. 174.

¹⁴Khairunnisak, "Penggunaan Media Kartu Sebagai Strategi dalam Pembelajaran Membaca Permulaan: Studi Kasus di Madrasah Ibtidaiyah Negeri Rukoh Banda Aceh", *Jurnal Pencerahan*, vol. 9 no. 3 (September 2015), h. 74.

¹⁵Magfirahtul Rahmi, dkk, "Penggunaan Model Pembelajaran Kooperatif Tipe *Rootating Trio Exchange* (RTE) Berbantuan Media *Couple Card* pada Sub Materi Tata Nama Senyawa Hidrokarbon Terhadap Hasil Belajar Siswa kelas XI IPA SMA Adisucipto Sungai Raya", *Ar-Razi Jurnal Ilmiah*, vol. 6 no.1 (Februari 2018), h. 83.

Berdasarkan uraian singkat di atas, maka dilakukanlah penelitian ini dengan judul ”Pengembangan Media Pembelajaran Biologi berbasis KAPAS (kartu pasangan) pada Sub Materi Invertebrata Siswa Kelas X SMAN 6 Kab. Kepulauan Selayar”.

B. Rumusan Masalah

Rumusan Masalah pada penelitian ini adalah:

1. Bagaimana proses mengembangkan media pembelajaran berbasis kartu pasangan pada sub materi invertebrata di SMAN 6 Kab. Kepulauan Selayar?
2. Bagaimana tingkat kevalidan media pembelajaran berbasis kartu pasangan pada sub materi invertebrata di SMAN 6 Kab. Kepulauan Selayar?
3. Bagaimana tingkat kepraktisan media pembelajaran berbasis kartu pasangan di SMAN 6 Kab. Kepulauan Selayar?
4. Bagaimana tingkat keefektifan media pembelajaran berbasis kartu pasangan pada sub materi invertebrata di SMA 6 Kab. Kepulauan Selayar?

C. Tujuan Penelitian

Adapun tujuan dilakukannya penelitian ini yaitu untuk:

1. Mengembangkan media pembelajaran berbasis kartu pasangan pada sub materi invertebrata di SMAN 6 Kab. Kepulauan Selayar.
2. Mengetahui tingkat kevalidan media pembelajaran berbasis kartu pasangan pada sub materi invertebrata di SMAN 6 Kab. Kepulauan Selayar.
3. Mengetahui tingkat kepraktisan media pembelajaran berbasis kartu pasangan pada sub materi invertebrata di SMAN 6 Kab. Kepulauan Selayar.
4. Mengetahui tingkat keefektifan media pembelajaran berbasis kartu pasangan pada sub materi invertebrata di SMAN 6 Kab. Kepulauan Selayar.

D. Manfaat Penelitian

Adapun manfaat dilakukannya penelitian ini adalah:

1. Dapat digunakan sebagai sumber baca kepustakaan dan sebagai sumber kajian dalam penelitian selanjutnya.
2. Bagi siswa, penggunaan media kartu pasangan diharapkan siswa mampu mengetahui materi mengenai invertebrata, melatih siswa untuk aktif dan berpikir kritis serta meningkatkan motivasi terhadap pembelajaran biologi.
3. Bagi guru, memotivasi guru untuk meningkatkan kreativitas penggunaan media yang menyenangkan bagi siswa.
4. Bagi sekolah, memberi sumbangsi yang baik dalam meningkatkan proses pembelajaran di sekolah sehingga dapat digunakan atau diterapkan pada mata pelajaran biologi.

E. Definisi Operasional Variabel / Deskripsi Produk

Definisi operasional variabel merupakan suatu variabel yang diungkap dalam dalam suatu definisi konsep baik secara operasional maupun secara nyata yang dapat berupa penjelasan makna dari masing-masing variabel yang juga dipergunakan untuk menghindari adanya kekeliruan dalam penafsiran judul penelitian yang berjudul “pengembangan media pembelajaran biologi berbasis KAPAS (kartu pasangan) pada sub materi Invertebrata siswa kelas X SMAN 6 Kab. Kepulauan Selayar”.

Media pembelajaran biologi berbasis kartu pasangan merupakan media kartu pasangan yang terbuat dari kertas tebal dan yang berukuran “15x7” cm yang berisi pertanyaan dan jawaban. Kartu pasangan memiliki bentuk yang berbeda antara kartu pertanyaan dan kartu jawaban yang apabila digabungkan membentuk persegi panjang yang juga telah dilengkapi dengan nomor pada bagian sisi atas kartu dan juga kotak

untuk mengacak pertanyaan dan jawaban. Kartu pertanyaan dan jawaban terdiri dari banyak warna yang membuat produk ini berbeda dari penelitian sebelumnya.

F. Kajian Pustaka

Memperkuat penelitian pengembangan media pembelajaran biologi berbasis Kartu Pasangan (*KAPAS*) pada sub materi invertebrata maka peneliti mengutip beberapa penelitian terdahulu yang relevan:

Penelitian yang dilakukan oleh Fintesia Iyolitasari dengan judul skripsi Pengembangan Media Kapas (kartu pasangan) dalam Pelaksanaan Pembelajaran IPA Materi Simbiosis Kelas IV SDN Puhjarak Kediri berdasarkan hasil penelitian bahwa kevalidan media media diperoleh skor 78% dan materi diperoleh skor 80% kedua kategori valid dan dapat digunakan. Hasil yang diperoleh dari angket guru dan siswa baik dan praktis. Keefektifan dari hasil Post-Tes terjadi peningkatan dengan ketuntasan 81,25 atau sebanyak 26 siswa mendapat nilai di atas KKM dan 18,75% atau sebanyak 6 orang mendapat nilai di bawah KKM¹⁶

Penelitian yang dilakukan oleh Halidayanti dengan judul skripsi Penerapan Model Pembelajaran Kooperatif Tipe *Make a Match* untuk Meningkatkan Hasil Belajar Siswa pada Materi Kosa kata Baku dan Tidak Baku di Kelas IV Min 16 Aceh Besar berdasarkan hasil penelitian menyatakan bahwa penerapan model *Make a Match* menunjukkan terjadinya peningkatan aktivitas siswa dalam setiap siklus dengan nilai rata-rata pada siklus I didapatkan (2,90) dengan kategori cukup dan pada siklus II didapatkan hasil (4,50) dengan kategori baik.¹⁷

¹⁶Fintesia Iyolitasari, ” Pengembangan Media KAPAS (Kartu Pasangan) dalam Pelaksanaan Pembelajaran IPA Materi Simbiosis Kelas IV SDN Puhjarak Kediri”, *Skripsi* (Malang: Fak. Keguruan dan Ilmu Pendidikan Universitas Negeri Malang, 2014), h. 59.

¹⁷Halidayani, ”Penerapan Model Pembelajaran Kooperatif Tipe *Make a Match* untuk Meningkatkan Hasil Belajar Siswa pada Materi Kosa Kata Baku dan Tidak Baku di Kelas IV Min 16

Penelitian yang dilakukan oleh Umi Hani Arifiyanti dengan judul skripsi Penerapan Model Pembelajaran Kooperatif Tipe *Make a Match* dengan Menggunakan Media Kartu untuk Meningkatkan Hasil Belajar Siswa Kelas XI IPS 4 SMA Negeri 1 Mojolaban Tahun Ajaran 2015/2016 berdasarkan kesimpulan bahwa penerapan model pembelajarn tipe *match a match* meningkatkan hasil belajar siswa hal ini ditunjukkan dengan adanya peningkatan nilai rata-rata hasil belajar kognitif siswa mulai tahap Prasiklus sebesar 69,38 menjadi 78,52 pada tahap siklus 1, dan terjadi peningkatan kembali pada siklus II sebesar 82,32. Presentase siswa yang tuntas dalam pelajaran sosiologi meningkat pada prasiklus 47%, siklus I menjadi 71% dan siklus II 82%.¹⁸

Penelitian Melvin Rahma Sayuga dengan judul skripsi Penerapan Metode Pembelajaran Kooperatif Teknik *Think Pair Shere* (TPS) Berbantuan Media Kartu Berpasangan untuk Meningkatkan Motivasi Belajar Akuntansi Siswa Kelas XI IPS 3 MAN Yogyakarta II Tahun Ajaran 2013/2014 berdasarkan penelitian disimpulkan bahwa penerapan model kooperatif tipe *Think Pair Shere* (TPS) berbantuan media kartu berpasangan mampu meningkatkan motivasi belajar siswa pada mata pelajaran akuntansi hal ini dibuktikan dengan adanya peningkatan presentasi hasil belajar siswa yang diketahui sebelum penerapan 68,63% terjadi peningkatan menjadi 6,00% (absolut), dan 8,75% (relatif) atau pada siklus I 74,63% (absolut) dan siklus II 6,75 (absolut) dan 9,06% (relatif) atau dari siklus I 74,63% meningkat 81,38% selain itu

Aceh Besar”, *Skripsi* (Aceh: Fak. Tarbiyah dan Keguruan Universitas Islam Negeri AR- Raniry, 2018), h. 79.

¹⁸Umi Hani Afrilianti, “Penerapan Model Pembelajaran Kooperatif Tipe Make a Match dengan Menggunakan Media Kartu untuk Meningkatkan Hasil Belajar Siswa Kelas XI IPS 4 SMA Negeri 1 Mojolaban Tahun Ajaran 2015/2016”, *Skripsi* (Surakarta: Fak. Keguruan dan Ilmu Pendidikan Universitas Sebelas Maret :2015/2016), h. 9.

berdasarkan angket terjadi peningkatan motivasi belajar siswa sebesar 4,53% (absolut) dan 6,11% relatif dengan skor siklus I 74,04% meningkat 79,00% dan melalui *cross check* melalui angket disimpulkan pembelajaran menjadi lebih menyenangkan dan tidak membosankan.¹⁹

Penelitian yang dilakukan oleh Edy Suriyono dengan Judul skripsi Peningkatan Hasil Belajar IPA Melalui Kartu Berpasangan Kelas IV Madrasah Ibtidiyah Negeri Sungai Ungkar Kecamatan Kundur Kab. Karimun berdasarkan hasil penelitian disimpulkan bahwa penerapan pembelajaran koopertif melalui media kartu berpasangan meningkatkan hasil belajar IPA pada hasil belajar pra tindakan jumlah siswa yang tuntas sebanyak 7 orang (35%), dan meningkat pada silus I menjadi 13 orang dengan ketuntasan (65%) yang secara klasikal belum mencapai nilai KKM dan setelah dilakukan perbaikan pada siklus II ketuntasan siswa menjadi 19 orang (95%) yang 75% telah memenuhi standar nilai ketuntasan KKM yang ditetapkan yaitu 70.²⁰

Penelitian yang dilakukan oleh Nining, Juraid dan Suyuti dengan judul Pengaruh Model Kooperatif Tipe *Make a Match* dalam Meningkatkan Hasil Belajar Siswa pada Mata Pelajaran Sejarah di SMA Negeri 1 Palu. Berdasarkan hasil penelitian menunjukkan hasil *pre test* untuk kelas eksperimen (kelas XI IPS 3) memperoleh nilai mean sebesar 68,40 sedangkan pada kelas kontrol (kelas XI IPS 2) sebesar 67,80. Mean *post test* kelas eksperimen mencapai 90,50 dan kelas kontrol

¹⁹Melvin Rahma. "Penerapan Metode Pembelajaran Kooperatif Teknik Think Pair Shere (TPS) Berbantuan Media Kartu Berpasangan untuk Meningkatkan Motivasi Belajar Akuntansi Siswa Kelas XI IPS 3 MAN Yogyakarta II Tahun ajaran 2013/2014", *Skripsi* (Yogyakarta: Fak. Ekonomi Universitas Negeri Yogyakarta : 2014), h. 95.

²⁰Edy Suriyono, "Peningkatan Hasil Belajar IPA Melalui Kartu Berpasangan Kelas IV Madrasah Ibtidaiyah Negeri Sungai Ungkar Kecamatan Kundur Kab. Karimun", *Skripsi* (Pekan Baru: Fak. Tarbiyah dan Keguruan, Universitas Tarbiyah Keguruan Negeri Sultan Syarif Kasim Riau, 2013), h. 57.

82,85 dengan demikian mean *post test* kelas eksperimen jauh lebih besar mean *pre test* kelas eksperimen maupun mean *post test* kelas kontrol. Hasil *pre test* untuk nilai median sebesar 68,00 dan median *post test* kelas eksperimen sebesar 92,00. Nilai median *post test* kelas eksperimen juga lebih tinggi dibandingkan nilai median yang diperoleh pada kelas kontrol baik untuk *pre test* (71,50) maupun *post test* (82,50).²¹

Penelitian yang dilakukan oleh peneliti berbeda dari penelitian sebelumnya dimana pada penelitian ini peneliti mengembangkan produk kartu yang apabila dipasangkan akan membentuk persegi panjang dan juga sudah dilengkapi dengan kotak untuk mengacak kartu pertanyaan dan jawaban. Perbedaan dari kartu pasangan Fintesia Iyolitasari yaitu bentuk kartu pasangan yang digunakan berbentuk persegi dan hanya terdiri dari 2 warna saja selain itu dari segi isi kartu yang digunakan Fintesia Iyolitasari berbentuk pertanyaan dan belum dilengkapi dengan kotak.



²¹Nining, Juraid, dan suyuti, "Pengaruh Model Pembelajaran Kooperatif *Make a Match* dalam Meningkatkan Hasil Belajar Siswa pada Mata Pelajaran Sejarah di SMA Negeri 1 palu", *Jurnal Katalogis*, vol. 3, no. 9 (2015), h. 204.

BAB II

TINJAUAN TEORETIS

A. Penelitian Pengembangan

1. Pengertian Penelitian Pengembangan

Umumnya penelitian dalam dunia pendidikan jarang diarahkan pada suatu pengembangan produk, tetapi digunakan dalam menemukan inovasi pengetahuan yang baru.²² Tetapi, penelitian pengembangan di dalam dunia pendidikan seiring perkembangan telah mengalami perubahan yang sangat drastis dimana telah banyak ditemukan penelitian-penelitian yang mengembangkan suatu produk kependidikan baik pada skripsi akhir maupun thesis.

Penelitian dan pengembangan adalah suatu istilah yang digunakan untuk menggambarkan aktivitas yang berhubungan dengan penciptaan atau penemuan baru, metode, produk dan/atau jasa baru dan menggunakan pengetahuan yang baru ditemukan untuk memenuhi kebutuhan pasar atau permintaan. Penelitian dan pengembangan mengacu pada upaya yang diperlukan untuk menciptakan produk baru. Ini mencakup tahap eksplorasi yang menentukan kelangsungan hidup proyek dan metode untuk memproses desain dan manufaktur yang diperlukan untuk menghasilkan produk.²³

“Penelitian pengembangan menurut Sugiyono bahasa inggrisnya *Research and Devalopment* adalah metode penelitian yang digunakan untuk menghasilkan produk

²² Trianto, *Pengantar Penelitian Pendidikan Bagi Pengembangan Profesi Kependidikan dan Tenaga Kependidikan* (Jakarta: Kencana,2010), h. 206.

²³Dr. Nusa Putra, S.Fil. M.Pd, *Research & Development Penelitian dan Pengembangan: Suatu Pengantar* (Jakarta: Rajawali Press, 2015), h. 77-78.

tertentu, dan menguji keefektifan produk tersebut”.²⁴ Lebih lanjut yang dimaksud penelitian pengembangan (R&D) adalah rangkaian proses atau langkah-langkah dalam rangka mengembangkan suatu produk baru atau menyempurnakan produk yang telah ada agar dapat dipertanggung jawabkan.²⁵

Jadi dapat dikatakan bahwa penelitian pengembangan merupakan penelitian yang digunakan untuk menghasilkan suatu produk baru ataupun digunakan untuk mengembangkan kembali produk yang telah ada sebelumnya, kemudian produk yang dihasilkan diuji keefektifannya untuk mengetahui seberapa layak produk yang telah dikembangkan.

2. Jenis-Jenis Model Pengembangan

Terdapat beberapa metode yang digunakan dalam penelitian pengembangan:

1. Penelitian deskriptif, dimana penelitian ini digunakan untuk menghimpun data pada kondisi yang ada yang digunakan dalam penelitian awal yang mencakup: (a) kondisi produk yang telah ada sebagai pembandingan terhadap produk yang akan dikembangkan, (b) kondisi pengguna produk (sekolah, guru, kepala sekolah, siswa dll) faktor yang mendukung serta menghambat pengembangan dan penggunaan produk berupa pendidik, tenaga kependidikan, sarana dan prasarana, biaya, pengelolaan, serta lingkungan tempat diterapkannya produk tersebut.
2. Metode evaluatif, digunakan dalam evaluasi proses uji coba pengembangan suatu produk. Produk dikembangkan melalui beberapa uji coba dimana setiap uji coba dilakukan evaluasi, baik evaluasi proses maupun hasil kemudian pada hasil uji coba diadakan penyempurnaan (revisi).

²⁴Sugiyono, *Metode Penelitian Pendidikan* (Bandung: Alfabeta, 2014), h. 407.

²⁵Trianto, *Pengantar Penelitian Pendidikan Bagi Pengembangan Profesi Kependidikan dan Tenaga Kependidikan* (Jakarta: Kencana, 2010), h. 206.

3. Metode eksperimen, digunakan dalam menguji produk yang dihasilkan. Dalam hal ini telah diadakan pengukuran terhadap kelas eksperimen serta di kelompok kontrol. Dimana, pemilihan kelas kontrol dan eksperimen dilakukan secara random (acak). Kemudian eksperimen dari kelompok eksperimen dan kontrol tersebut menunjukkan tingkat keefektifan produk yang dihasilkan.²⁶

Model Pengembangan ADDIE merupakan model pengembangan yang dikembangkan Reiser *and* Molenda. Model ADDIE merupakan akronim dari (*Analysis-Design-Devalop-Implement-Evaluate*). Adapun tahapan yang dilakukan pada model pengembangan ADDIE.²⁷

1. Tahap *Analysis* model. Tahap ini mencakup penilaian kebutuhan, identifikasi tujuan dan analisis keterampilan.
2. Tahap *Design*. Tahap ini mencakup pengembangan tujuan, item, tes, dan strategi pembelajaran.
3. Tahap *Devalopment*. Tahap ini meliputi persiapan bahan pengajaran.
4. Tahap *Implementation*. Tahap ini meliputi kegiatan dalam pengiriman instruksi.
5. Tahap *Evaluation* ini mencakup formatif dan sumatif.

Model pengembangan 4-D dikembangkan oleh S. Thagarajan, Doroty S. Semmel, dan Melvyn I. Semmel. Model pengembangan 4-D didasarkan pada pengembangan instruksional Twelker, Urbach dan Buck yang terdiri dari 3 tahapan yaitu: *Analysis, Design, Evolution* yang kemudian dimodifikasi oleh Thagarajan, Semmel dan Semmel menjadi 4 tahap: *Analysis, Design, Evolution*, dan

²⁶Trianto, *Pengantar Penelitian Pendidikan Bagi Pengembangan Profesi Kependidikan dan Tenaga Kependidikan* (Jakarta: Kencana, 2010), h. 207.

²⁷Tatik Sutarti dan Edi Irawan, *Kiat Sukses Meraih Hibah Penelitian Pengembangan* (Yogyakarta: Depublish, 2017), h. 15.

Dissemination dan kemudian direvisi²⁸. Model pengembangan 4-D terdiri atas empat tahap utama yaitu: (1) *Define* (Pembatasan), (2) *Design* (Perancangan), (3) *Develop* (Pengembangan) dan *Disseminate* (Penyebaran), atau diadaptasi Model 4-P, yaitu Pendefinisian, Perancangan, Pengembangan dan Penyebaran.

Tahapan-tahapan yang dilakukan dalam pengembangan 4D:²⁹

1. Tahapan Pendefinisian (*Define*). Tahapan ini bertujuan untuk menetapkan dan mendefinisikan syarat-syarat pembelajaran diawali analisis tujuan dari batasan materi yang dikembangkan. Tahapan ini meliputi 5 langkah pokok, yaitu: (a) analisis awal akhir (b) analisis peserta didik (c) analisis tugas akhir (d) analisis konsep akhir (e) perumusan tujuan pembelajaran.
2. Tahapan perancangan (*Design*). Tahapan ini bertujuan untuk menyiapkan *prototype* media pembelajaran yang terdiri dari 4 langkah, yaitu : (a) penyusunan tes acuan patokan, adalah langkah awal yang menghubungkan antara tahapan *define* dan *design* tes berdasarkan hasil perumusan tujuan pembelajaran khusus (kompetensi dasar dalam Kurikulum 2013). Tes ini merupakan alat yang menjadi pengukur perubahan tingkah laku pada siswa setelah kegiatan belajar mengajar dilaksanakan, (b) pemilihan media sesuai tujuan, untuk menyampaikan materi pembelajaran, (c) memilih format yang akan digunakan, dimana dalam memilih format dapat dilakukan dengan mengkaji format-format media yang telah ada atau yang telah dikembangkan di negara-negara maju.

²⁸ Rochmad, “Desain Model Pengembangan Perangkat Pembelajaran Matematika”, *Jurnal Kreano* Vol 3, No 1, (2012), h. 61.

²⁹Trianto, *Model Pembelajaran Terpadu Dalam Teori dan Praktek* (Jakarta: Prestasi Pustaka Publisher, 2007), h. 68.

3. Tahapan pengembangan (*Devalop*). Tahapan ini bertujuan untuk menghasilkan media pembelajaran yang telah direvisi berdasarkan masukan dari beberapa pakar. Tahapan ini meliputi: (a) validasi perangkat yang dilakukan oleh para pakar yang diikuti dengan revisi, (b) simulasi, yaitu kegiatan mengoperasikan rencana pengajaran, dan (c) uji coba terbatas dengan siswa sesungguhnya. Hasil dari tahapan (b) dan (c) digunakan untuk dasar revisi.
4. Tahap penyebaran (*Desiminate*) pada tahap ini adalah penggunaan perangkat yang telah dikembangkan pada skala yang luas misalnya pada kelas yang lain ataupun di sekolah yang lain, oleh guru yang lain. Tujuan lain adalah menguji efektivitas penggunaan media di dalam kegiatan belajar mengajar (KBM).

Model Assure terdiri dari 6 langkah yaitu:³⁰

1. Tahap analisis siswa (*Analysis of learning*). Tahapan ini bertujuan untuk menganalisis kondisi siswa yang meliputi karakteristik umum, bekal kompetensi yang telah dimiliki oleh siswa.
2. Merumuskan tujuan pembelajaran khusus (*State objektif*). Tahapan ini bertujuan untuk merumuskan secara spesifik pengetahuan, keterampilan dan sikap yang diharapkan dikuasai siswa setelah mengikuti kegiatan pembelajaran.
3. Memilih media dan paket pembelajaran (*Selection of media an materials*). Tahap ini bertujuan untuk membantu siswa dalam mencapai tujuan pembelajaran khusus yang terdiri dari memilih materi paket pembelajaran yang telah tersedia di sekolah atau dipasaran, memodifikasi materi pembelajaran yang telah ada atau membuat materi pembelajaran baru.

³⁰Abdul Gafur, *Desain Pembelajaran Konsep, Model, dan Aplikasinya dalam Perencanaan Pelaksanaan Pembelajaran* (Yogyakarta: Ombak, 2012), h. 36-38.

4. Memanfaatkan materi pembelajaran (*Utilization of instructional materials*). Tahapan ini perlu dilakukan dalam rangka pemanfaatan media dan paket pembelajaran yaitu telaah, kajian atau *review* terhadap media dan materi yang akan digunakan, latihan dalam menggunakan media dan paket pembelajaran, menyiapkan ruang kelas dan sarana atau alat yang diperlukan dalam melaksanakan media dan materi pembelajaran yang telah disiapkan.
5. Meminta respon siswa (*Require learner's response*). Tahapan ini yaitu memberikan tugas kepada peserta didik untuk berinteraksi dengan media dan materi pembelajaran. Menugasi siswa beraktifitas baik secara mental maupun secara fisik, misalnya dengan jalan menjawab pertanyaan, mengajukan pertanyaan, meringkas, memberi komentar, mempraktikan, memperagakan, dan mensimulasi.
6. Evaluasi (*Evaluation*). Tahapan ini dilakukan untuk mengetahui dampak dan efektivitasnya.

B. Media Pembelajaran

1. Pengertian Media Pembelajaran

”Kata media berasal dari bahasa latin dan merupakan bentuk jamak dari kata medium yang secara harfiah berarti perantara atau pengantar dari pengirim ke penerima pesan”.³¹ Media pembelajaran sebagai sarana komunikasi yang memuat informasi dan digunakan untuk mempelajari pengetahuan tertentu yang digunakan oleh tenaga pengajar dan peserta didiknya.

³¹Arif Sadiman, dkk, *Media Pendidikan: Pengertian Pengembangan dan Pemanfaatannya* (Jakarta: RajaGrafindo Persada,2011), h. 6.

Media atau yang sering juga disamakan dengan alat peraga berasal dari bahasa latin medium yang secara harfiah adalah (tengah atau perantara) atau dengan kata lain media adalah perantara atau pengantar pesan dari pengirim pesan kepada penerima pesan yang dalam suatu aktivitas pembelajaran dapat didefinisikan sebagai sesuatu yang dapat membawa informasi dan pengetahuan dalam interaksi yang berlangsung antara pendidik dan peserta didik.³²

Rossi dan Briedle yang dikutip dalam Wina sanjaya mengemukakan bahwa media pembelajaran adalah segala sesuatu yang dapat dipakai untuk memberikan informasi baik berupa alat-alat elektronik maupun berupa buku, koran, dan majalah. Pendapat Rossi juga kemudian dikemukakan oleh AETC (1997).³³

“*Asosiation for Education and Communication technology* (AECT) mendefinisikan media yaitu segala bentuk yang dipergunakan untuk proses penyaluran informasi. Sedangkan *Education Assosiation* (NEA) mendefinisikan media sebagai benda yang dapat dimanipulasi, dilihat, didengar, dibaca atau dibicarakan beserta instrumen yang dipergunakan dengan baik dalam kegiatan belajar mengajar, dapat mempengaruhi efektifitas program instruksional“.³⁴

”Media merupakan segala sesuatu yang dapat digunakan menyampaikan dan menyalurkan pesan dari sumber secara terencana sehingga tercipta lingkungan belajar yang kondusif dimana penerimanya dapat melakukan proses belajar secara efisien dan

³²Hamansah dan Muh Danial, “Efektifitas Penggunaan Alat Peraga dalam Pembelajaran Biologi pada Pokok Bahasan Sirkulasi Darah Manusia Siswa Kelas 2 di MAN Binamu Jeneponto“, *Biotek*, vol. 1 no. 1 (2013), h. 78.

³³ Wina Sanjaya, *Media Komunikasi Pembelajaran* (Jakarta: Kencana, 2012), h. 58.

³⁴ Asnawir Basyiruddin, *Media Pembelajaran*,(Jakarta: Ciputat press, 2002), h. 11.

efektif”.³⁵ Media pembelajaran menurut Munadi yudhi media pembelajaran berasal dari sumber yang terencana untuk menyalurkan informasi sehingga menciptakan kondisi belajar kondusif. Untuk menciptakan lingkungan yang kondusif bagi siswa penggunaan media pembelajaran akan lebih efisien dalam menyalurkan pesan terhadap penerima pesan.

Sejalan dengan Munadi yudhi, Daryanto juga mendefinisikan bahwa ”media pembelajaran adalah segala sesuatu yang dapat digunakan untuk menyalurkan pesan (bahan pembelajaran), sehingga dapat merangsang perhatian, minat, pikiran, dan perasaan siswa dalam kegiatan belajar untuk mencapai tujuan pembelajaran”.³⁶ Media pembelajaran merupakan penyalur informasi yang dapat menumbuhkan minat belajar siswa dengan merangsang minat belajar penerima pesan akan lebih fokus terhadap pembelajaran yang berlangsung sehingga membuat sasaran pembelajaran tercapai dengan baik.

Dari beberapa pengertian di atas dapat dikatakan bahwa media pembelajaran merupakan sarana penghubung yang digunakan oleh pengajar untuk mentransfer segala bentuk informasi untuk mencapai tujuan pembelajaran.

2. Fungsi dan Manfaat Media Pembelajaran

Fungsi media pembelajaran pada dasarnya adalah sebagai sumber belajar dimana dalam proses pembelajaran media sebagai pembawa informasi dari sumber (guru) menuju penerima (siswa).

³⁵Yudhi Munadi, *Media Pembelajaran Sebuah Pendekatan Baru* (Jakarta: Gaung persada Press, 2008), h. 7.

³⁶Daryanto, *Media Pembelajaran Perannya Sangat Penting dalam Pencapaian Tujuan Pembelajaran* (Yogyakarta: Gava Media, 2013), h. 6.

Media dipandang sebagai alat bantu yang digunakan dalam pembelajaran sehingga pada umumnya “media pembelajaran sering kali digunakan dalam hal menampilkan atau memberikan informasi baik secara perorangan ataupun secara berkelompok”.³⁷

Pemakaian media pembelajaran dalam proses belajar mengajar dapat membangkitkan keinginan dan minat yang baru, membangkitkan motivasi dan rangsangan kegiatan belajar dan bahkan membawa pengaruh-pengaruh psikologis terhadap siswa. Penggunaan media pembelajaran pada tahap orientasi pembelajaran akan sangat membantu keefektifan proses pembelajaran dan penyampaian pesan dan isi pelajaran pada saat itu. Selain membangkitkan motivasi dan minat siswa, media pembelajaran juga dapat membantu siswa meningkatkan pemahaman, menyajikan data dengan menarik dan terpercaya, memudahkan penafsiran data, dan memadatkan informasi.³⁸

Penggunaan alat peraga/media belajar mempunyai manfaat dalam menambah motivasi siswa, meningkatkan keingintahuan untuk memahami materi biologi, meningkatkan hasil belajar siswa, memberi pengaruh positif pada siswa dan memberi rasa senang dalam belajar dan dikatakan efektif digunakan pada pembelajaran biologi.³⁹

Fungsi media pembelajaran dikelompokkan menjadi 5 fungsi:

³⁷ Benny Pribadi, *Media dan Teknologi dalam Pembelajaran* (Jakarta: Kencana, 2017), h. 23.

³⁸ Azhar Arsyad, *Media Pembelajaran*, (Jakarta: Rajawali Press, 2009), h. 15-16..

³⁹Hamansah dan Muh Danial, “ Efektifitas Penggunaan Alat Peraga dalam Pembelajaran Biologi pada Pokok Bahasan Sirkulasi Darah Manusia Siswa Kelas 2 di MAN Binamu Jeneponto“, *Biotek* vol. 1 no. 1 (2013), h. 75.

1. Fungsi media pembelajaran sebagai sumber belajar, dalam hal ini media pembelajaran disebut sebagai sumber belajar karena media pembelajaran sebagai penyalur dan penghubung pesan ajar sehingga dapat mengaktifkan pembelajaran.
2. Fungsi semantik, dalam hal ini media dikatakan dapat menambah penguasaan kata (symbol verbal) yang dapat dipahami oleh peserta didik.
3. Fungsi manipulatif, dalam hal ini dikatakan bahwa media pembelajaran memiliki dua kemampuan apabila dilihat berdasarkan karakteristik umum, yaitu media dapat mengatasi ruang waktu dan dapat mengatasi keterbatasan pada indra penglihatan.
4. Fungsi psikologis, dalam hal fungsi psikologi terbagi menjadi:
 - a. Fungsi atensi, fungsi ini dapat merangsang perhatian siswa sehingga dapat meningkatkan perhatian siswa terhadap materi pembelajaran.
 - b. Fungsi afektif, media pembelajaran dapat menstimulus perasaan maupun emosi dan tingkat penerimaan maupun penolakan mengenai suatu hal.
 - c. Fungsi kognitif, dalam hal ini aktivitas kognitif meliputi persepsi mengingat dan berfikir.
 - d. Fungsi imajinatif, media pembelajaran mampu mengembangkan imajinasi siswa dimana menimbulkan imajinasi mengenai rencana masa yang akan datang.
 - e. Fungsi motivasi, hal ini dapat mendorong siswa untuk belajar sehingga hal ini mendorong tercapainya tujuan pembelajaran.
5. Fungsi sosio kultur, dalam hal ini dikatakan bahwa media pembelajaran mampu memberikan rangsangan yang sama serta mempersamakan pengalaman sehingga menciptakan persepsi yang sama antara peserta didik.

Proses pembelajaran dengan menggunakan media dapat memberikan nilai tambah pada kegiatan pembelajaran yang berlaku pada setiap media baik itu media yang sederhana, media canggih dan mahal.⁴⁰

Penggunaan media untuk keperluan mengomunikasikan pengetahuan dan informasi akan memberikan beberapa manfaat terhadap penggunanya, yaitu:⁴¹

1. Penyampaian isi pesan dan pengetahuan menjadi bersifat standar.
2. Proses pembelajaran menjadi lebih jelas dan menarik.
3. Proses pembelajaran berlangsung lebih interaktif.
4. Penggunaan waktu dan tenaga dalam memperoleh informasi dan pengetahuan menjadi lebih efisien.
5. Meningkatkan kualitas proses belajar.
6. Proses belajar menjadi lebih fleksibel.
7. Meningkatkan sikap positif terhadap isi atau materi pembelajaran.

Secara umum media mempunyai kegunaan, antara lain:⁴²

1. Memperjelas pesan agar tidak terlalu verbalistis.
2. Mengatasi keterbatasan ruang, waktu tenaga dan daya indera.
3. Menimbulkan gairah belajar, interaksi lebih langsung antara murid dengan belajar.
4. Memungkinkan anak belajar mandiri sesuai dengan bakat dan kemampuan visual, auditori dan kinestiknya.

⁴⁰ Hamzah B. Uno, *Profesi Kependidikan* (Jakarta: PT Bumi Aksara, 2011), h. 116.

⁴¹ Benny Pribadi, *Media dan Teknologi dalam Pembelajaran* (Jakarta: Kencana, 2017), h. 24.

⁴²Daryanto, *Media Pembelajaran Peranannya Sangat Penting dalam Pencapaian Tujuan Pembelajaran* (Yogyakarta: Gava Media, 2013), h. 6.

5. Memberi rangsangan yang sama, mempersamakan pengalaman dan menimbulkan persepsi yang sama.
6. Proses pembelajaran mengandung lima kompoen komunikasi antara lain guru (komunikator), bahan pembelajaran, media pembelajaran, siswa (komunikan), dan tujuan pembelajaran.

Selain itu kegunaan media pembelajaran juga dijelaskan secara rinci bahwa secara umum media mempunyai kegunaan-kegunaan sebagai berikut:⁴³

1. Memperjelas penyajian suatu pesan yang bersifat verbalistis (dalam bentuk kata-kata tertulis atau lisan belaka).
2. Mengatasi keterbatasan ruang, waktu, dan daya indera, seperti misalnya: dapat memperbesar maupun memperkecil objek, memperlambat maupun menampilkan kejadian yang terjadi pada masa lalu serta menampilkan objek yang terlalu luas seperti halnya gempa bumi.
3. Penggunaan media pendidikan secara tepat dan bervariasi dapat mengatasi sikap pasif anak didik sehingga menimbulkan gairah belajar pada peserta didik, memungkinkan terjadinya interaksi dengan dunia nyata dan membuat peserta didik lebih mandiri dalam proses belajar.
4. Dapat mengatasi sifat unik siswa yang memiliki pengalaman yang berbeda dengan memberikan rangsangan yang sama dan menyamakan pengalaman sehingga dapat menimbulkan presepsi yang sama walaupun mereka mempunyai latar belakang pengalaman yang berbeda

⁴³Arif Sadiman, dkk, *Media Pendidikan: Pengertian Pengembangan dan Pemanfaatannya* (Jakarta: RajaGrafindo Persada, 2011), h. 17-18.

Secara khusus media pembelajaran bermanfaat untuk:⁴⁴

1. Menangkap suatu objek atau peristiwa-peristiwa tertentu. Media pembelajaran dapat mengabadikan suatu peristiwa-peristiwa yang bersifat langka dengan mengabadikan melalui foto, video maupun film.
2. Memanipulasi keadaan, peristiwa atau objek tertentu. Dengan menggunakan media pembelajaran keadaan yang sebenarnya dapat dimanipulasi dengan menampilkan suatu objek yang bersifat sangat kecil dengan menggunakan alat bantu berupa mikroskop selain itu objek yang besar juga dapat dimanipulasi menggunakan gambar maupun film selain itu, pelajaran yang bersifat abstrak menjadi kongkret sehingga mudah dipahami dan menghilangkan verbalisme.
3. Menambah gairah dan motivasi untuk belajar siswa. Penggunaan media dapat memfokuskan perhatian siswa sehingga dapat menarik perhatian siswa terhadap materi pembelajaran yang sedang dipelajari sehingga pembelajaran dapat lebih meningkat.

3. Jenis-Jenis Media Pembelajaran

Media dalam proses pembelajaran dapat dikelompokkan menjadi 4 kelompok besar yaitu:⁴⁵

1. Media Audio

Media audio merupakan media yang hanya melibatkan indra pendengaran dan hanya mampu memanipulasi kemampuan suara saja. Dilihat dari pesan yang diterimanya media audio menerima pesan verbal dan non verbal. Yang termasuk dalam jenis media ini seperti, program radio dan program media rekam (*software*),

⁴⁴ Wina Sanjaya, *Media Komunikasi Pembelajaran* (Jakarta: Kencana, 2012), h. 70-73.

⁴⁵Yudi Munadhi, *Media Pembelajaran Sebuah Pendekatan Baru* (Jakarta: Gaung Persada Press, 2008), h. 55-57.

yang disalurkan melalui *hardwere* dan alat perekam seperti *Phonograph record* (*disc recorder*) yang menggunakan pita magnetic (*cassette*), dan *compact disk*.

2. Media Visual

Media visual adalah media yang hanya melibatkan kemampuan indera penglihatan. Jenis media yang termasuk seperti media cetak verbal, media cetak grafis, dan media visual non cetak yang bisa dibuat dalam bentuk media cetak seperti buku, majalah, koran, modul, komik, poster, atlas atau bisa juga dibuat di atas papan visual seperti papan tulis dan papan pameran (*display board*).

3. Media Audio Visual

Media audio visual adalah media yang melibatkan indera penglihatan dan pendengaran sekaligus dalam satu proses. Pesan yang disalurkan melalui media dapat berupa pesan verbal dan non verbal yang terlihat layaknya media visual juga pesan verbal dan non verbal yang terdengar layaknya media audio. Pesan visual yang terdengar dan terlihat disajikan melalui program audio visual seperti film dokumenter, film drama dan lain-lain.

4. Multimedia

Multimedia adalah media yang melibatkan berbagai indera dalam sebuah proses pembelajaran. Media yang termasuk adalah segala sesuatu yang dapat memberikan pengalaman secara langsung bisa melalui computer dan internet bisa juga melalui pengalaman berbuat dan terlibat seperti, permainan dan simulasi.

C. Validitas Media

Validitas merupakan derajat ketepatan antara data yang terjadi pada objek penelitian dengan data yang dapat dilaporkan oleh peneliti.⁴⁶ Validitas merupakan

⁴⁶ Sugiyono, *Metode Penelitian Pendidikan* (Bandung: Alfabeta, 2014), h. 363..

suatu ukuran yang menunjukkan tingkat kesahihan suatu tes.⁴⁷ Suatu tes dikatakan memiliki validitas yang tinggi apabila alat tersebut menjalankan fungsi ukur secara tepat atau memberikan hasil ukur yang sesuai dengan maksud dilakukannya pengukuran tersebut.⁴⁸

D. Kepraktisan Media

Penilaian suatu perangkat pembelajaran dikatakan praktis jika memenuhi 2 kriteria, yaitu: (1) perangkat yang dikembangkan dapat ditetapkan menurut penilaian para ahli, (2) perangkat yang dikembangkan dapat diterapkan secara riil di lapangan.⁴⁹

E. Keefektifan Media

Efektifitas adalah pemanfaatan sumber daya, sarana dan prasarana dalam jumlah tertentu yang sadar ditetapkan sebelumnya untuk menghasilkan sejumlah barang atas jasa yang dijalankannya. Efektivitas menunjukkan tercapai atau tidaknya sasaran yang telah ditetapkan.⁵⁰

Kriteria yang digunakan dalam menilai keefektifan sebuah media yang diusulkan oleh Hubbard yang dikutip dari Badriyah kriteria pertama adalah biaya. Biaya memang harus dinilai dengan hasil yang akan dicapai dengan penggunaan media itu, kriteria lainnya yaitu ketersediaan fasilitas pendukung seperti listrik, kecocokan dengan ukuran kelas, keringkasan, kemampuan untuk dirubah, waktu dan tenaga penyiapan, pengaruh yang ditimbulkan, kerumitan dan yang terakhir adalah

⁴⁷Suharsimi Arikunto, *Prosedur Penelitian Suatu Pendekatan Praktis* (Jakarta: Rineka Cipta, 1999), h.65.

⁴⁸Zulkifli Matondang, "Validitas dan Reabilitas Suatu Instrumen Penelitian", *Jurnal Tabularsa PPS Unimed*, vol. 6 no 1 (2009): h, 89.

⁴⁹Khalifah Mustami, mardiana dan Maryam, "Validitas, Kepraktisan, dan Efektivitas Perangkat Pembelajaran Biologi Integrasi Spiritual Islam", *Jurnal AL-Qalam*, vol 23, no 1 (2017), h. 74.

⁵⁰Badriyah, "Efektivitas Proses Pembelajaran dengan Pemanfaatan Media Pembelajaran", *Jurnal Lentera Komunikasi*, vol. 1 no 1 (2015): h, 33.

kegunaan. Semakin banyak tujuan pembelajaran yang bisa dibantu dengan sebuah media semakin baiklah media itu.⁵¹

F. Kartu Pasangan

Media pembelajaran kartu pasangan (KAPAS) merupakan media yang digunakan dalam bentuk permainan kartu berisi pertanyaan dan jawaban yang menuntut peserta didik ikut aktif baik secara fisik dan berfikir dalam proses belajar di kelas.⁵² Kartu pasangan merupakan jenis media pembelajaran yang dikembangkan dari model pembelajaran kooperatif tipe *make a match* (membuat pasangan). “Model *make a match* (membuat pasangan) merupakan salah satu jenis dari model pembelajaran kooperatif yang di kembangkan oleh Lorna Curran yang salah satu keunggulannya siswa mencari pasangan sambil belajar mengenai suatu konsep atau topik tertentu dalam suasana yang menyenangkan”.⁵³ Lebih lanjut Isjoni mengemukakan bahwa model pembelajaran *make a match* dapat diterapkan untuk semua maka pelajaran yang tidak memandang tingkatan usia.⁵⁴

Make a match memiliki ciri utama yaitu siswa mencari pasangan kartu yang merupakan jawaban maupun pertanyaan terhadap materi tertentu dalam pembelajaran.⁵⁵ Lebih lanjut penerapan model pembelajaran *make a match* dilakukan dengan cara guru menyiapkan kartu yang terdiri dari persoalan dan permasalahan

⁵¹ Badriyah, “ Efektivitas Proses Pembelajaran dengan Pemanfaatan Media Pembelajaran”, *Jurnal Lentera Komunikasi*, vol. 1 no 1 (2015): h, 34.

⁵²Fintesia Iyolitasari, ”Media KAPAS (Kartu Pasangan) dalam Pelaksanaan Pembelajaran IPA Materi Simbiosis Kelas IV SDN Puhjarak Kediri”, *Skripsi* (Malang: Fak. Keguruan dan Ilmu Pendidikan Universitas Negeri Malang, 2014), h. 39.

⁵³Rusman, *Model-Model Pembelajaran* (Jakarta: Rajawali Press, 2014), h. 223.

⁵⁴Isjoni, *Cooperative Learning* (Bandung: Alfabeta, 2016), h. 78.

⁵⁵Aris Shoimin, *68 Model Pembelajaran Inovatif dalam Kurikulum 2013* (Yogyakarta: Ar-Ruzz Media, 2016), h. 98.

kartu yang berisi jawabannya, setiap siswa mencari kartu soal dan berusaha menjawabnya, setiap siswa mencari kartu jawaban yang cocok dengan persoalannya dan siswa yang benar akan mendapat nilai reward, kemudian kartu kembali dikocok untuk babak berikutnya pembelajaran seperti babak pertama, menyimpulkan dan refleksi.⁵⁶ Untuk melaksanakan model *make a match* memerlukan kemampuan berfikir serta keaktifan siswa.

Pembelajaran *make a match* sangat cocok diterapkan pada siswa yang kurang berinteraksi dengan guru atau siswa yang seringkali malu bertanya kepada guru sehingga bila diterapkan dapat membuat siswa menjadi aktif serta meningkatkan kerja sama antara siswa dalam memecahkan soal yang berupa kata kunci yang diperoleh baik berupa pertanyaan dan jawaban selain itu dalam proses pembelajaran juga akan lebih menarik karena membuat siswa lebih antusias dan aktif dalam proses pembelajaran di kelas sesuai kurikulum 2013.

Model pembelajaran *tipe make a match* menuntut siswa menjadi aktif baik secara fisik maupun berfikir. Siswa yang telah mendapat kartu yang berisi point penting harus bergerak untuk mencari temannya yang mempunyai kategori yang sama selain itu siswa juga harus berfikir mengenai kartu yang ditemukan untuk membentuk suatu konsep.⁵⁷

Hal Ini didukung oleh penelitian yang dilakukan oleh Halidayanti dengan judul skripsi Penerapan Model pembelajaran Kooperatif Tipe *Make a match* untuk meningkatkan Hasil Belajar Siswa pada Materi Kosa kata Baku dan Tidak Baku di

⁵⁶Muh. Sain Hanafy, *Model Pembelajaran* (Makassar: Alauddin Press, 2017), h. 47.

⁵⁷Suci Feniandri, dkk, "Pengembangan Media Pembelajaran Blind Card dan Penerapannya pada pembelajaran Cooperative Make a Match Materi Cahaya", *Jurnal Pros. Semnaas Pend. IPA Pascasarjana UM* . vol 1 (2016): h, 486.

Kelas IV Min 16 Aceh Besar berdasarkan hasil penelitian menyatakan bahwa penerapan model *Make a match* menunjukkan terjadinya peningkatan aktivitas siswa dalam setiap siklus dengan nilai rata-rata pada siklus I didapatkan (2,90) dengan kategori cukup dan pada siklus II didapatkan hasil (4,50) dengan kategori baik.⁵⁸

Adapun Langkah-langkah yang dilakukan pada model *make a match* :

1. Guru menyiapkan beberapa kartu yang berisi beberapa konsep atau topik yang cocok untuk sesi review, sebaliknya satu bagian kartu dan bagian yang lainnya kartu jawaban.
2. Setiap siswa mendapat satu buah kartu.
3. Tiap siswa memikirkan jawaban/soal dari kartu yang dipegang.
4. Setiap siswa mencari pasangan yang mempunyai kartu yang cocok dengan kartunya (soal/jawaban).
5. Setiap siswa yang dapat mencocokkan kartunya sebelum batas waktu diberikan poin.
6. Setelah satu babak kartu dikocok lagi agar tiap siswa mendapat kartu yang berbeda dari sebelumnya.
7. Demikian seterusnya.
8. Kesimpulan/penutup.

Berdasarkan langkah-langkah pembelajaran *make a match* di atas dapat dikatakan bahwa untuk menerapkan model pembelajaran *make a match* guru

⁵⁸Halidayani, "Penerapan Model Pembelajaran Kooperatif Tipe Make a Match untuk Meningkatkan Hasil Belajar Siswa pada Materi Kosakata Baku dan Tidak Baku di Kelas IV Min 16 Aceh Besar", *Skripsi* (Aceh: Fak. Tarbiyah dan Keguruan Universitas Islam Negeri AR- Raniry, 2018), h. 79.

diharuskan membuat media kartu pasangan terlebih dahulu mengenai suatu topik yang akan dibahas.

Berpatokan pada langkah-langkah model pembelajaran *make a match* maka penerapan media kartu pasangan (KAPAS) yaitu:

1. Guru menyiapkan kartu yang berisi topik mengenai materi invertebrata yang berupa kartu pertanyaan dan jawaban.
2. Setiap siswa mendapat satu buah kartu yang berupa pertanyaan atau jawaban.
3. Setiap siswa diberikan waktu untuk memikirkan jawaban kartu yang mereka pegang.
4. Setiap siswa mencari pasangan kartu (jawaban atau pertanyaan) yang mereka pegang dalam waktu yang ditentukan.
5. Siswa yang mendapat pasangan kartunya akan diberi poin.
6. Setelah selesai babak pertama siswa memasukkan kembali kartu ke dalam kotak yang telah disediakan.
7. Setelah kartu dimasukkan ke dalam kotak kartu diacak dan siswa mengambil kembali kartu masing-masing satu buah dan seterusnya.
8. Kesimpulan.

kelebihan dan kekurangan *make a match* sebagai berikut:⁵⁹

1. Kelebihan *make a match*
 - a) Suasana gembira akan tumbuh dalam proses pembelajaran.
 - b) Kerja sama antara sesama siswa terwujud dengan dinamis.
 - c) Munculnya dinamika gotong royong yang merata di seluruh siswa.

⁵⁹Aris, Shoimin, *68 Model Pembelajaran Inovatif dalam Kurikulum 2013* (Yogyakarta: Ar-Ruzz Media, 2016), h. 99.

2. Kekurangan make a match :

- a) Diperlukan bimbingan dari guru untuk melakukan pembelajaran.
- b) Suasana kelas menjadi gaduh sehingga dapat mengganggu kelas yang lain.
- c) Guru perlu persiapan alat dan bahan yang memadai.

Kelebihan dan kekurangan media kartu:⁶⁰

1. Kelebihan media kartu :

- a) Mudah dibawa (praktis).
- b) Mudah disajikan.
- c) Mudah dibuat.
- d) Mudah disimpan dan tidak memerlukan tempat yang besar.
- e) Cocok digunakan pada kelompok besar maupun kecil.
- f) Dapat dijadikan permainan yang menyenangkan.
- g) Meningkatkan interaksi antara siswa.
- h) Merangsang kemampuan berpikir siswa.
- i) Meningkatkan motivasi belajar.

2. Kekurangan media kartu:

- a) Mudah rusak.
- b) Bentuknya relatif tidak menarik.
- c) Hanya berbentuk media visual.
- d) Cepat membosankan jika metode pengajaran kurang menarik.

D. Invertebrata

⁶⁰Khairunnisak, "Penggunaan Media Kartu Sebagai Strategi dalam Pembelajaran Pembaca Permulaan: Studi Kasus di Madrasah Ibtidaiyah Negeri Rukoh, Banda Aceh", *Jurnal Pencerahan*. vol. 9 no. 2 (September 2015), h. 74.

Invertebrata adalah suatu istilah dalam biologi yang digunakan untuk hewan yang tidak bertulang belakang, dimana kelompok hewan invertebrata dikelompokkan ke dalam beberapa filum antara lain: porifera, coelentera, plathyhellminthes, nemathelminthes, annelida, molusca, arthropoda, echinodermata, dan chordata.

1. Porifera

Secara harfiah porifera berasal dari bahasa latin yaitu porus dan fera. Porus berarti (pori) dan fera (membawa). Filum porifera disebut juga spons karena hewan ini memiliki tubuh yang berpori, dipoblastik, simetri radial, tersusun dari sel-sel yang bekerja secara mandiri dan pada fase dewasa bersifat menetap pada suatu tempat tanpa mengadakan perpindahan dan berkoloni. Habitat filum porifera umumnya di air laut dan ada pula di air tawar.⁶¹



Gambar 2.1: Filum porifera

2. Coelenterata

⁶¹Adun Rusyana. *Zoologi Invertebrata: Teori dan Praktik* (Cet. V; Ciamis: Alfabeta, 2016), h. 17.

Coelenterata berasal dari bahasa Yunani yaitu *koilos* (rongga) dan *enteron* (usus). Coelenterata sering disebut juga hewan yang berongga yang penamaanya sebenarnya tidak tepat karena coelenterata adalah hewan yang tidak berongga (acelomata) akan tetapi hanya memiliki rongga sentral⁶². umumnya kebanyakan dapat ditemui hidup di air laut dan ada beberapa yang hidup di daerah air tawar. Filum coelenterata berbentuk polip hidup menempel pada objek tertentu dan ada pula yang hidup berenang bebas di air dalam bentuk medusa.



Gambar 2.2: Filum coelenterata

3. Platyhelminthes

Filum plathyelminthes merupakan kelompok hewan yang hampir menyerupai bentuk pita. kata plathyelminthes berasal dari kata *platy* (pipih) dan *helminthes* (cacing). Dapat dikatakan bahwa kelompok hewan plathyelminthes merupakan kelompok cacing yang memiliki tubuh yang berbentuk pipih. Kelompok hewan pada filum plathyelminthes memiliki struktur tubuh yang masih sangat sederhana

⁶² Adun Rusyana. *Zoologi Invertebrata: Teori dan Praktik* (Cet. V; Ciamis: Alfabeta, 2016), h. 25.

dikarenakan hewan yang digolongkan pada filum ini tidak memiliki sistem peredaran darah dan alat respirasi adapun alat pencernaannya masih belum sempurna.

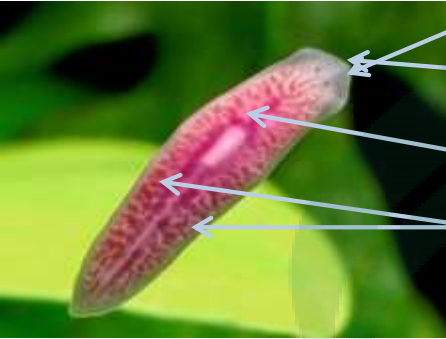
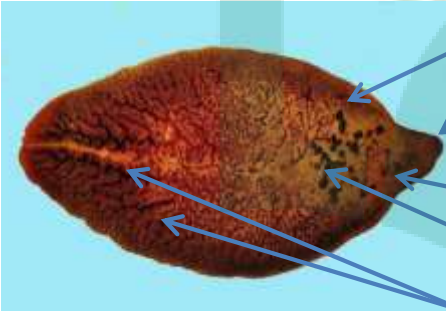
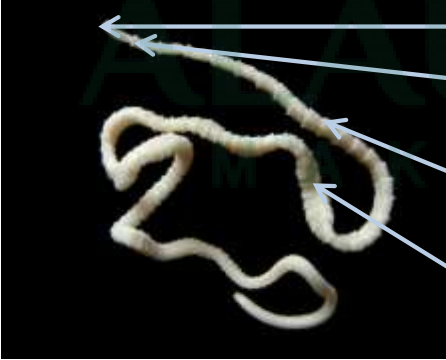
| | |
|---|--|
| <p><i>Dugesia sp</i></p>  <p>www.budisma.net</p> | <p>Keterangan:</p> <ol style="list-style-type: none"> 1. Ganglia 2. Bintik mata 3. Rongga gastrovaskuler 4. Tali saraf sentral |
| <p><i>Fasciola hepatica</i></p>  <p>www.medlab.id</p> | <p>Keterangan:</p> <ol style="list-style-type: none"> 1. Ovari 2. Mulut penghisap 3. Penghisap ventral 4. Uterus 5. Sekum |
| <p><i>Taenia solium</i></p>  <p>www.pinters.com</p> | <p>Keterangan:</p> <ol style="list-style-type: none"> 1. Scolex 2. Neck 3. Strobilla 4. Proglotid |

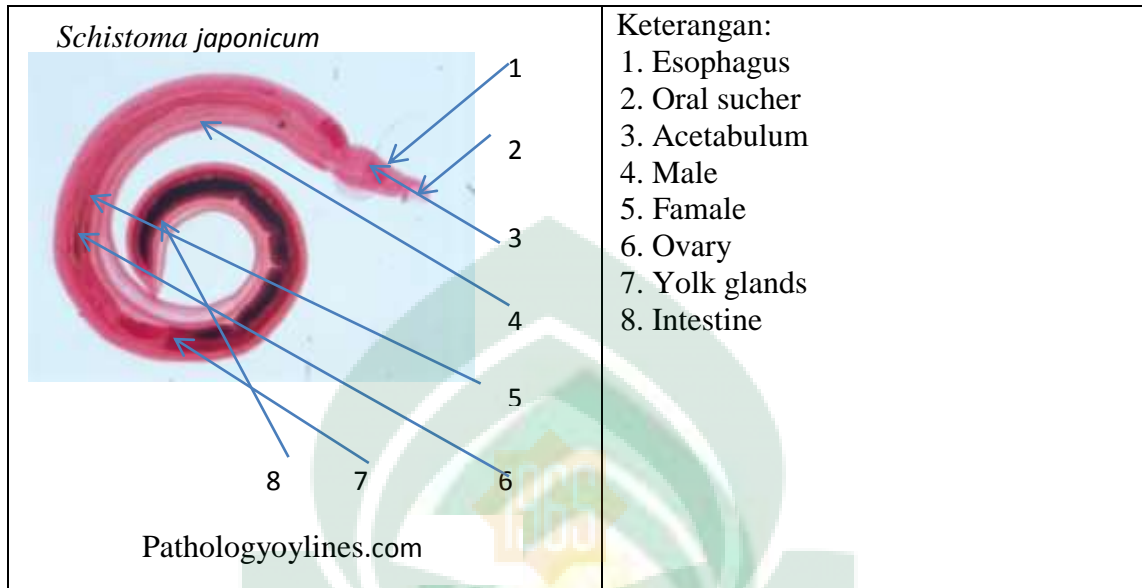

Gambar 2.3: Filum plathyhelminthes

4. Nematelminthes

Filum nemathelminthes sering juga dikenal dengan nematoda. Nematelminthes berasal dari bahasa Yunani yang terdiri dari 2 kata yaitu nematos (berenang) dan helminthes (cacing). Jadi dapat dikatakan bahwa nemathelminthes merupakan kelompok cacing yang dapat berenang. Cacing nemathelminthes, memiliki tubuh yang bulat dan memanjang dengan suatu rongga diantara dinding tubuh dan intestine (usus) yang disebut pseudosol yang tidak memiliki segmen tubuh, terdapat mulut dan anus, hidup di dalam tanah, tubuh manusia, hewan, dan tumbuhan.⁶³

⁶³ Adun Rusyana. *Zoologi Invertebrata: Teori dan Praktik* (Cet. V; Ciamis: Alfabeta, 2016), h. 73.

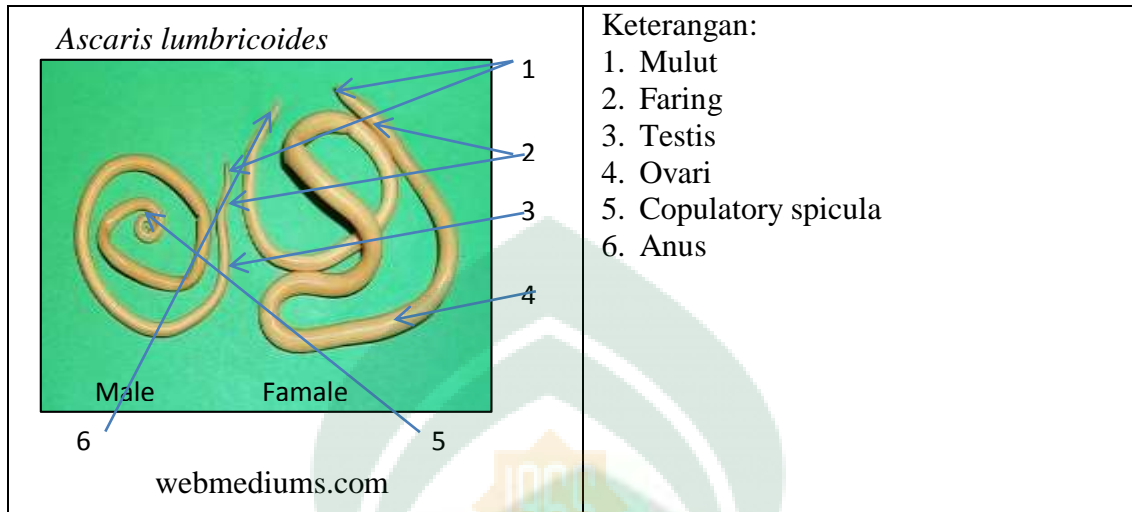

Gambar 2.4: Filum nemathelminthes

5. Annelida

Annelida berasal dari bahasa Yunani yaitu *Annulus* (gelang atau segmen). Annelida biasa disebut cacing bersegmen-segmen atau beruas-ruas, tubuhnya terdiri dari sederetan segmen sama (matameri) artinya tiap segmen mempunyai organ tubuh seperti alat reproduksi, otot, pembuluh darah, dan sebagainya yang tersendiri tetapi segmen tersebut tetap berhubungan satu sama lain dan berkoordinasi.⁶⁴

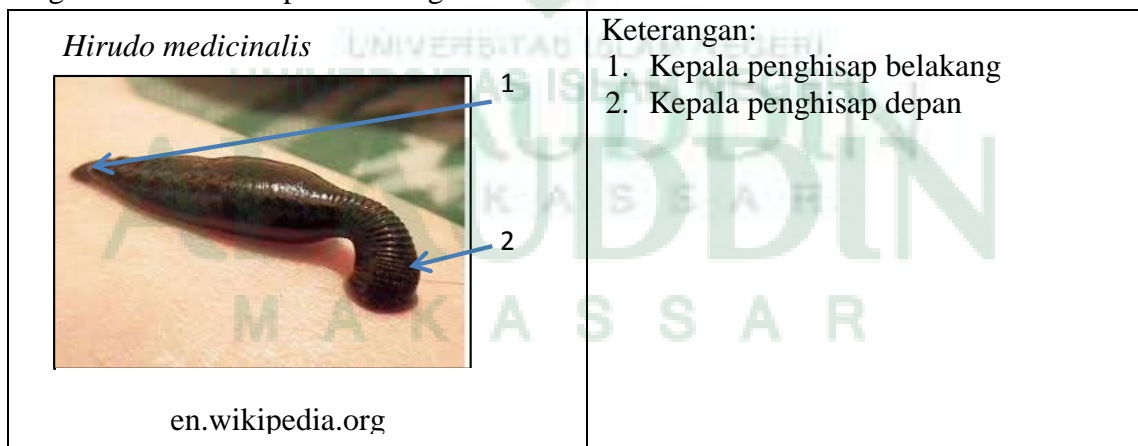

⁶⁴ Adun Rusyana. *Zoologi Invertebrata: Teori dan Praktik* (Cet. V; Ciamis: Alfabeta, 2016), h. 77.

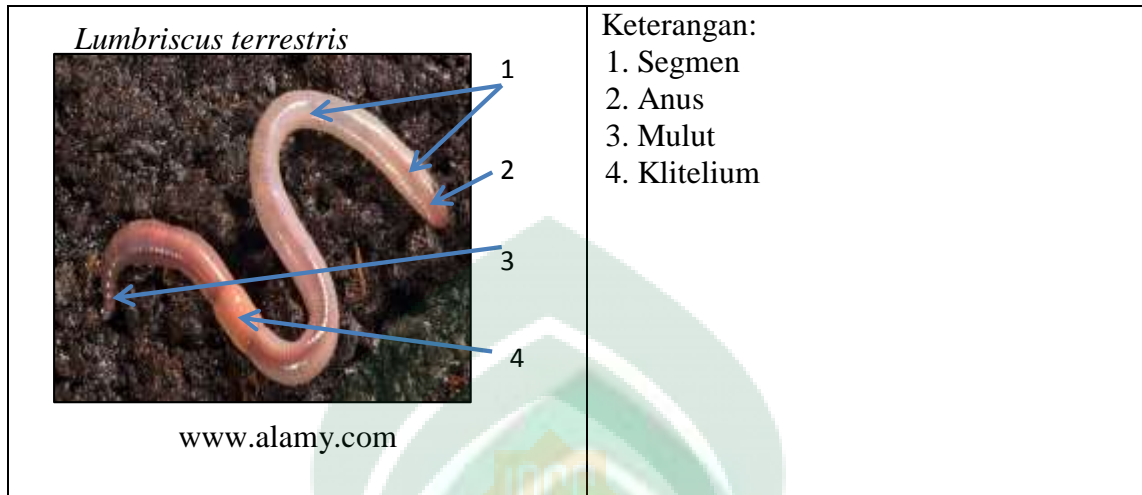

Gambar 2.5: Filum annelida

6. Mollusca

Mollusca merupakan hewan yang memiliki tubuh yang lunak, tidak memiliki segmen (kecuali satu), banyak diantaranya dilindungi oleh satu atau lebih cangkang yang keras yang terbuat dari kapur (kalsium karbonat), cangkang ini terbuat dari lipatan dinding tubuhnya yang dikenal dengan mantel. Tubuh Mollusca primitif tersusun atas bagian dorsal yang melengkung, simetri bilateral, cangkang kuat, tersusun atas zat kapur, otot-otot kaki berfungsi untuk berjalan lambat, rongga mantel terbentuk dari integument yang lunak dan terletak pada dorsal, saluran pencernaan masih sederhana terbentang dari bagian depan hingga belakang, pada dekat anus terdapat sepasang insang yang terbentuk seperti bulu ayam, pada daerah kepala terdapat sepasang ganglia dan mempunyai dua batang saraf yang menuju ke bagian tubuh yang berbeda.⁶⁵

⁶⁵Adun Rusyanan, Zoologi Invertebrata: Teori dan Praktik (Cet. V; Bandung: Alfabeta, 2016), h. 8.

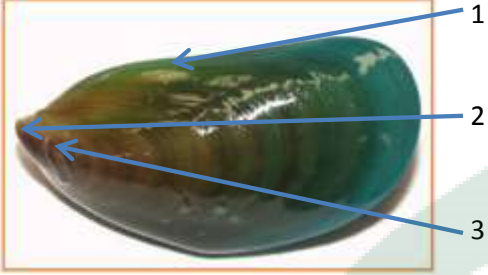
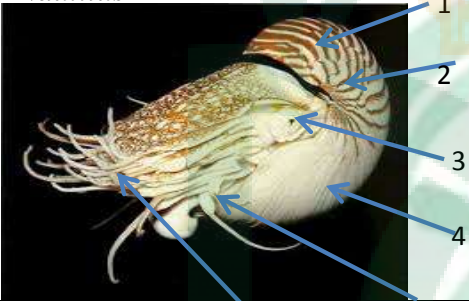
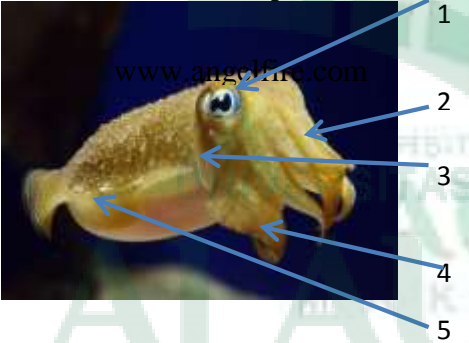
| | |
|---|---|
| <p><i>Perna Viridis</i></p>  <p>masakmasakan.wordpress.com</p> | <p>Keterangan:</p> <ol style="list-style-type: none"> 1. Kaki 2. Klep 3. Umbo |
| <p><i>Nautilus</i></p>  | <p>Keterangan:</p> <ol style="list-style-type: none"> 1. Septum 2. Intra septum 3. Mata 4. Cangkang 5. Mulut cangkang 6. Tentakel |
| <p><i>Laligo sp</i></p>  <p>www.faanadanflora.com</p> | <p>Keterangan:</p> <ol style="list-style-type: none"> 1. Mata 2. Lengan 3. Mantel 4. Tentakel 5. Sifon |

Gambar 2.6: Filum mollusca

7. Arthropoda

Arthropoda merupakan kelompok hewan yang memiliki bagian tubuh dan kaki yang beruas-ruas dan memiliki tubuh yang simetris bilateral (kepala, dada,

abdomen). Selain itu tubuhnya di bungkus oleh zat kitin yang berfungsi sebagai (eksoskeleton) rangka luar yang melindungi bagian tubuh. Hewan pada filum ini memiliki sistem pencernaan yang sempurna (mulut, rahang, anus) selain itu, hewan pada filum ini memiliki sistem peredaran darah terbuka dan berwarna biru disebabkan oleh (zat hemosianin).

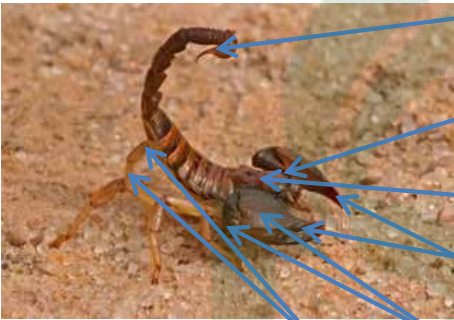
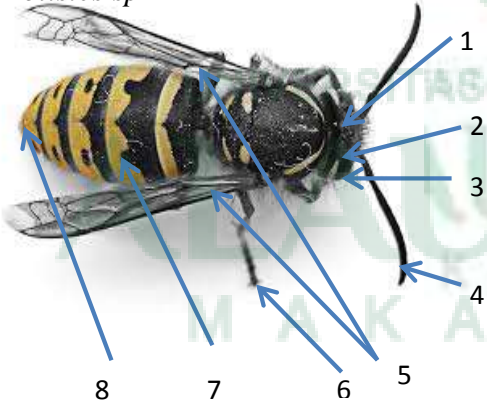
| | |
|--|--|
| <p><i>Scorpiones</i></p>  <p>kontan.co.id</p> | <p>Keterangan :</p> <ol style="list-style-type: none"> 1. Sengat 2. Mata samping 3. Mata tengah 4. Padipalpus 5. Prosom 6. Postobdomen |
| <p><i>Polistes sp</i></p>  <p>commons.wikimedia.org</p> | <p>Keterangan:</p> <ol style="list-style-type: none"> 1. Mata majemuk. 2. Mata sederhana 3. Mulut 4. Antena 5. Sayap 6. Kaki 7. Perut 8. Penyengat |

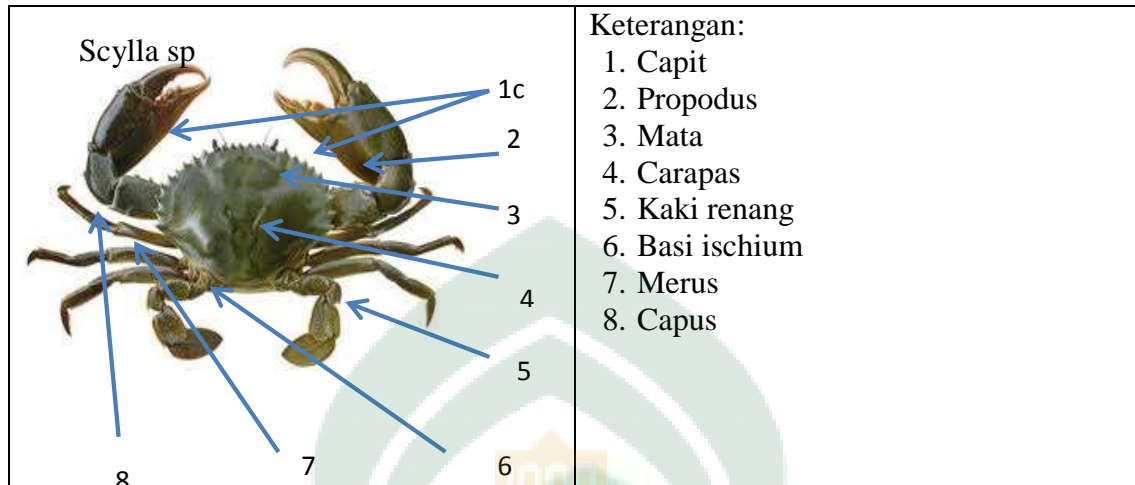

G Iqmallahir.wordpress.com

8. Echinodermata

Echinodermata berasal dari bahasa Yunani echinus (duri) dan derma (kulit) secara umum echinodermata merupakan hewan yang memiliki kulit duri atau berbintil pada bagian tubuhnya.⁶⁶ Filum Echinodermata hidup di laut yang memiliki ciri-ciri kulit yang berduri selain itu memiliki sistem pembuluh air, memiliki kaki tabung yang berjumlah banyak, air yang masuk digunakan untuk menjulurkan dan menggerakkan kaki tabung yang memiliki struktur pengisap pada ujungnya yang dapat membantu hewan melekat pada permukaan yang keras.

⁶⁶Jalaluddin dan Ardeslan, "Identifikasi dan Klasifikasi Phylum Echinodermata di Perairan Laut Desa Sembilan Kecamatan Simeulue Barat Kabupaten Simeulue". *Jurnal Biology Education*, 6 no. 1 (2017): h. 84.

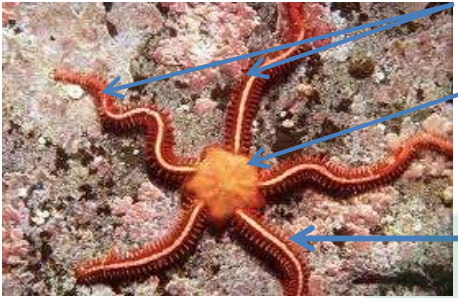
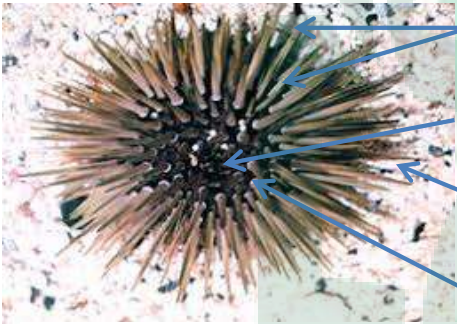
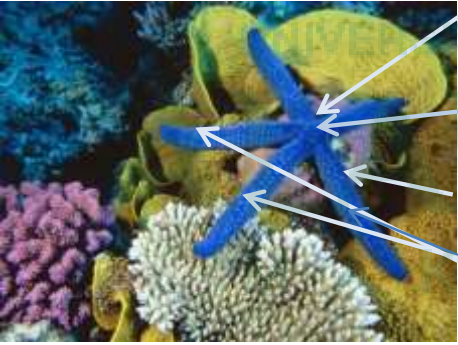
| | |
|--|---|
| <p><i>Ophiopholis aculata</i></p>  <p>1 2 3</p> <p>Bioearthworm-WordPress.com</p> | <p>Keterangan:</p> <ol style="list-style-type: none"> 1. Lengan 2. Cakram 3. Tentakel |
| <p><i>Diadema setosum</i></p>  <p>1 2 3 4</p> <p>Id.wikipedia.org</p> | <p>Keterangan:</p> <ol style="list-style-type: none"> 1. Kaki tabung 2. Anus 3. Duri 4. Ampula |
| <p><i>Lincia sp</i></p>  <p>1 2 3 4</p> <p>duniaku.com</p> | <p>Keterangan:</p> <ol style="list-style-type: none"> 1. Madreporite 2. Anus 3. Duri 4. Kaki tabung |

Gambar 2.8: Filum Echinodermata

9. Chorda

Filum chordata pada invertebrata terdiri dari tiga sub filum dan kelompok terbesar pada vertebrata. Filum chordata pada invertebrata memiliki tiga ciri khas yaitu: (a) pada tahap perkembangannya memiliki struktur mirip batang yang lentur, yaitu notokorda yang terletak pada sebelah dorsal saluran pencernaan dan menunjang tubuh dari dalam dan sebelum mencapai dewasa diganti dengan kolumna vertebralis (tulang belakang). (b) mempunyai sepasang kantung insang yang berupa lipatan keluar dari tenggorokan. (c) mempunyai tali saraf berongga yang berkembang di sebelah dorsal tubuh notokorda.



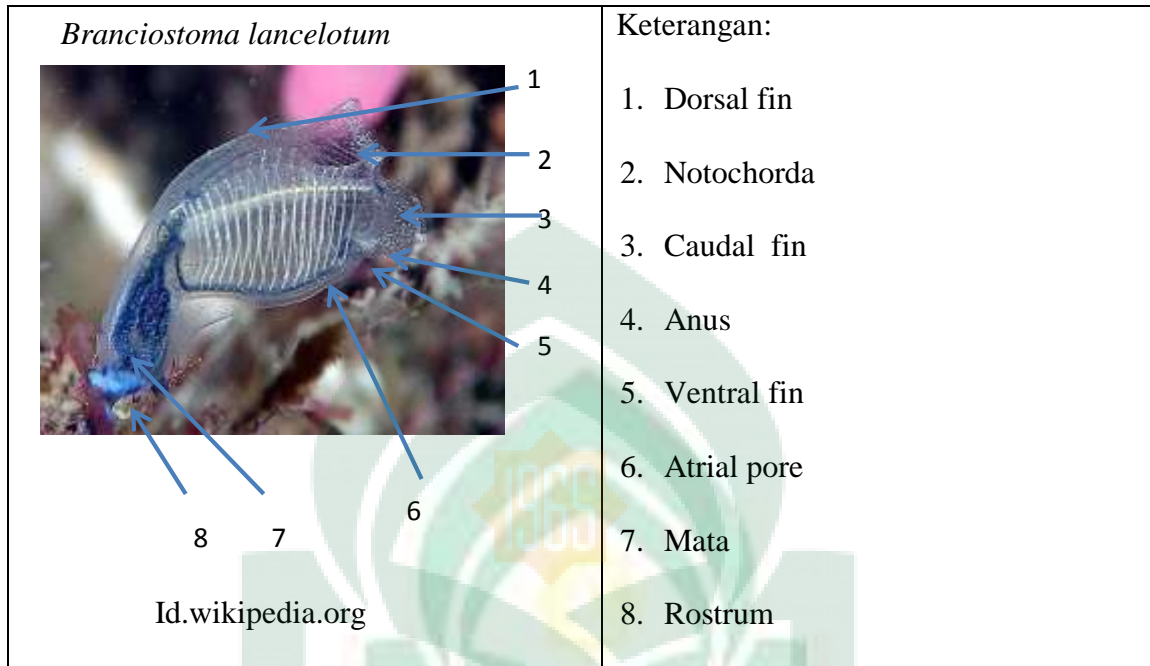

Gambar 2.9: Filum chordata

BAB III

METODOLOGI PENELITIAN

A. Jenis Penelitian

Penelitian ini merupakan jenis penelitian pengembangan (*Research And Devalopment*). Penelitian R&D adalah jenis penelitian yang mengembangkan dan menghasilkan produk tertentu dan menguji efektifitas produk yang dikembangkan.⁶⁷ Produk yang dihasilkan dari Peneltian ini adalah Media Pembelajaran Biologi Berbasis Kartu Pasangan (*KAPAS*) pada materi Invertebrata. Media kartu pasangan diuji kualitasnya yang meliputi uji kevalidan oleh validator, uji tingkat kepraktisan (penilaian angket dari siswa uji coba) dan tingkat keefektifan (hasil tes belajar siswa uji coba).

B. Lokasi dan Subjek Penelitian

Lokasi uji coba pengembangan yang dilakukan dalam penelitian ini berlokasi di SMA Negeri 6 Kabupaten Kepulauan Selayar dengan subjek uji coba produk pada Kelas X MIA 1 dengan subjek uji coba sebanyak 33 orang.

C. Model Pengembangan

Model pengembangan yang digunakan adalah model pengembangan 4-D (Four D). Model pengembangan 4-D merupakan model pengembangan perangkat pembelajaran yang dikembangkan oleh S. Thagarajan, Dorothy S. Semmel, dan Melvyn I. Semmel. Model pembembangan Ini terdiri dari 4 tahap yaitu: (1) *Define* (pembatasan), (2) *Design* (desain /perancangan), (3) *Devalop* (pengembangan), dan (4)

⁶⁷Sugiyono, *Metode Penelitian Pendidikan Pendekatan Kuantitatif, Kualitatif, dan R&D* (Bandung: Alfabeta, 2014), h. 407.

Disseminate (penyebaran). Atau diadaptasai menjadi model 4-P pembatasan, perancangan, pengembangan, dan penyebaran.⁶⁸

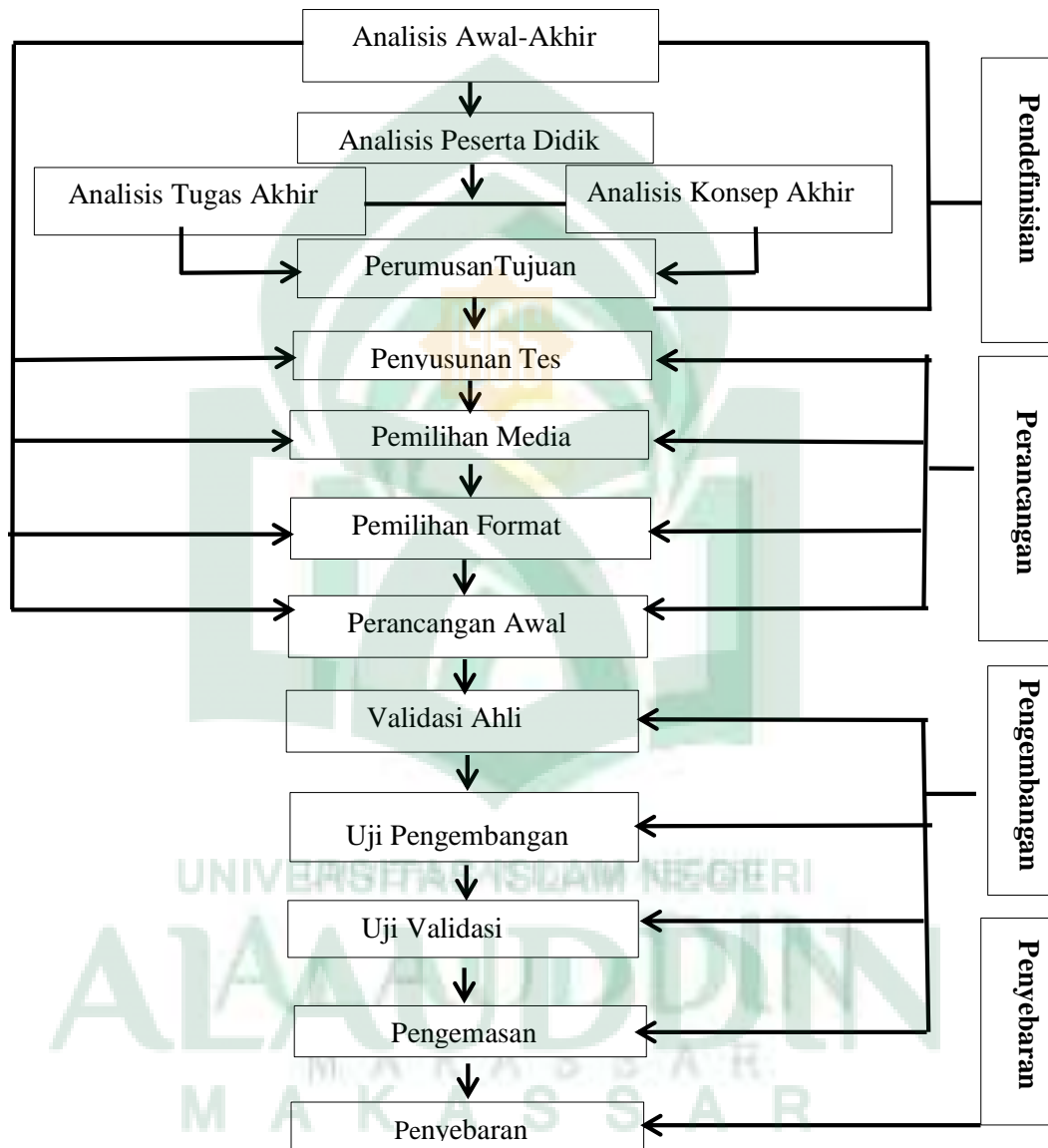

Gambar 1: Urutan perencanaan dan pengembangan model 4-D⁶⁹

⁶⁸Dalam Rafiq, *Pengembangan Perangkat Pembelajaran berbasis Konstruktivisme* (Makassar: Alauddin Press, 2013), h. 103.

⁶⁹ Trianto, *Model Pembelajaran Terpadu* (Jakarta: Bumi Aksara, 2015), h. 93.

Langkah-langkah yang dilakukan pada tahap pengembangan media menggunakan model 4-D dijelaskan sebagai berikut:

1. Fase Pendefinisian

Tahap ini bertujuan untuk menetapkan dan mendefinisikan syarat-syarat pembelajaran diawali dengan analisis tujuan dari batasan materi yang dikembangkan media. Tahap ini meliputi 5 langkah pokok, yaitu: (a) analisis awal-akhir, (b) analisis peserta didik, (c) analisis tugas akhir, (d) analisis konsep akhir dan (e) perumusan tujuan pembelajaran. Adapun penjabarannya sebagai berikut:

a. Analisis Awal Akhir

Analisis ini merupakan langkah awal yang harus dilakukan dimana peneliti mengkaji kurikulum yang digunakan oleh sekolah. Analisis ini bertujuan menetapkan kompetensi yang cocok dengan pengembangan media pembelajaran biologi berbasis kartu pasangan. Kurikulum yang digunakan pada lokasi penelitian SMAN 6 Kabupaten Kepulauan Selayar adalah kurikulum 13 (*K13*).

b. Analisis Peserta Didik

Analisis peserta didik bertujuan untuk mengetahui karakteristik siswa yang sesuai dengan media yang dikembangkan oleh peneliti. Analisis ini antara lain mencakup: latar belakang pengetahuan peserta didik dan perkembangan kognitif.

c. Analisis Tugas

Analisis tugas bertujuan untuk menganalisis materi yang digunakan pada pengembangan media pembelajaran biologi berbasis kartu pasangan (KAPAS) pada penelitian ini peneliti memilih materi invertebrata karena cakupan materi pada materi

invertebrata memiliki banyak sub materi sehingga cocok digunakan pada pengembangan media.

d. Analisis Konsep

Analisis konsep bertujuan menyusun konsep yang relevan yang diajarkan berdasarkan konsep awal-akhir hal ini menjadi kerangka dasar dalam menyusun tujuan pembelajaran.

e. Perumusan Tujuan Pembelajaran

Tahap ini bertujuan untuk merumuskan indikator yang harus dicapai oleh siswa yang juga merupakan rangkaian indikator yang harus dicapai oleh siswa yang merupakan kerangka dasar dalam menyusun media yang dikembangkan.

2. Tahap Perencanaan (*Design*)

Tahap ini bertujuan untuk menyiapkan *prototype* media ajar yang akan dikembangkan. Fase ini terdiri dari 3 tahapan:

a. Memilih Topik Bahan Pelajaran Yang Sesuai

Tahap ini peneliti meninjau sub-topik yang terkandung di dalam materi invertebrata dan memilih materi yang disajikan pada media yang dikembangkan oleh peneliti.

b. Menetapkan Kriteria

Pada tahap ini peneliti merancang isi dari media kartu pasangan menggunakan format yang dipilih oleh peneliti. Kriteria ini berisi konten-konten yang disajikan, penggunaan warna ataupun gambar yang menarik dan gaya penulisan yang jelas serta mudah untuk dipahami siswa.

c. Desain Awal Penyajian Media Pembelajaran

Tahap ini peneliti mendesain media pembelajaran biologi berbasis kartu pasangan dengan menggunakan format yang dipilih. Rancangan tahap awal ini berupa komponen media pembelajaran (*prototype*) dan instrumen penelitian.

3. Tahap Pengembangan (*Devalop*)

Tahap ini bertujuan untuk menghasilkan media ajar yang telah direvisi berdasarkan masukan dari para pakar. Tahap ini terdiri dari: (a) validasi media ajar oleh para pakar yang dilanjutkan dengan revisi (b) simulasi, mengoprasionalkan rencana pembelajaran (c) uji coba terbatas dengan peserta didik yang dijadikan eksperimen, hasil tahap (b) dan (c) dijadikan sebagai revisi.

4. Tahap Penyebaran (*Disseminate*)

Tahap ini merupakan tahap penggunaan media ajar yang telah dikembangkan oleh peneliti yang disebarkan pada skala yang lebih luas seperti pada kelas lain, ataupun sekolah lain. Tahap ini bertujuan untuk menguji keefektifan dari media ajar yang dikembangkan.

D. Instrumen Penilaian

Instrumen penilaian yang digunakan untuk mengukur tingkat kevalidan, kepraktisan bahan ajar, keefektifan dari produk yang dikembangkan yaitu:

1. Instrumen Pengembangan Media Pembelajaran Berbasis Kartu Pasangan

Instrumen yang digunakan berupa media pembelajaran berbasis kartu pasangan (KAPAS) materi invertebrata yang dirancang untuk menghasilkan *prototype I* yang kemudian divalidasi oleh kedua validator, media pembelajaran kemudian direvisi untuk menghasilkan *prototype II* yang layak diuji cobakan.

2. Instrumen Kevalidan

Instrumen penilaian untuk mengukur kevalidan produk yang dikembangkan yaitu berupa lembar validasi yang diisi oleh 2 orang validator baik validator ahli desain maupun validator ahli materi kemudian hasil penilaian ke 2 validator dianalisis untuk mengetahui tingkat kevalidan (tingkat kesahihan) media ajar yang dikembangkan.

3. Instrumen Kepraktisan

Instrumen kepraktisan yang digunakan berupa angket. Angket adalah salah satu media untuk mengumpulkan data yang didalamnya terdapat beberapa pertanyaan yang berhubungan erat dengan masalah penelitian yang harus dipecahkan, disusun dan disebarkan kepada responden untuk menghasilkan informasi yang ada di lapangan.⁷⁰ Angket merupakan daftar pertanyaan yang berisikan topik tertentu yang diberikan kepada siswa untuk mengetahui tingkat kepraktisan media ajar biologi berbasis kartu pasangan (KAPAS) yang diberikan secara individu. Angket ini bertujuan untuk mendapatkan pendapat siswa mengenai media kartu pasangan yang dihasilkan. Angket ini berbentuk skala likert dengan 4 kategori penilaian yaitu sangat setuju (skor 4), setuju (skor 3), tidak setuju (skor 2), sangat tidak setuju (skor 1).⁷¹

4. Instrumen Keefektifan

Instrumen keefektifan yang digunakan berupa tes hasil belajar. Tes hasil belajar adalah cara yang digunakan atau prosedur yang ditempuh dalam rangka penilaian dan pengukuran di bidang pendidikan yang berbentuk pemberian tugas

⁷⁰Sukardi, *Metodologi Penelitian Pendidikan Kompetensi dan Praktiknya* (Jakarta: Bumi Aksara, 2003), h. 76.

⁷¹Sugiyono, *Metode Penelitian Pendidikan Pendekatan Kuantitatif, Kualitatif dan Research Development* Cet. Ke-20 (Bandung: Penerbit Alfabeta, 2014), h. 133.

ataupun serangkaian tugas baik berupa pertanyaan-pertanyaan (yang harus dijawab), ataupun perintah-perintah (yang harus dikerjakan) oleh *teeste* sehingga dapat dihasilkan nilai yang melambangkan tingkah laku, prestasi *teeste*, nilai yang dapat dibandingkan dengan nilai *testee* yang lainnya ataupun dibandingkan dengan suatu nilai standar tertentu.⁷²

E. Teknik Pengumpulan Data

Teknik pengumpulan data yang digunakan pada penelitian ini adalah:

1. Pengembangan Media Berbasis Kartu Pasangan

Media pembelajaran Berbasis Kartu Pasangan dikembangkan mengacu pada model pengembangan 4-D yang terdiri dari 4 Tahapan yaitu:

- a. Tahap Pendefinisian, tahap ini merupakan tahap awal yang digunakan untuk mengidentifikasi dan mendefinisikan syarat-syarat pembelajaran dengan mengkaji kurikulum yang digunakan, mengkaji pengetahuan peserta didik, analisis materi yang cocok untuk pengembangan, analisis konsep dan perumusan tujuan yang harus dicapai.
- b. Tahap perancangan, tahap ini dilakukan perancangan media yang dikembangkan oleh peneliti berupa pemilihan materi yang disajikan dalam media kartu pasangan, memilih format yang digunakan, dan mendesain media kartu pasangan dengan menggunakan format yang telah dipilih oleh peneliti.
- c. Tahap pengembangan, tahap ini bertujuan menghasilkan media kartu pasangan yang telah divalidasi dan dilakukan revisi berdasarkan masukan dari para validator ahli.

⁷²Tukiran Taniredja dan Hidayati Mustafidah, *Penelitian Kuantitatif (Sebuah Pengantar)* (Bandung: Alfabeta, 2009), h. 49.

d. Tahap penyebaran, tahap ini dilakukan penyebaran media pembelajaran yang telah dikembangkan oleh peneliti.

2. Uji Kevalidan

Lembar validasi merupakan teknik pengumpulan data yang dilakukan untuk mengetahui tingkat kevalidan dari produk yang dikembangkan. Lembar validasi ini dibagi atas dua macam yakni lembar validasi ahli materi dan lembar validasi ahli desain. Informasi yang terdapat pada instrumen ini kemudian dijadikan masukan untuk merevisi produk yang dikembangkan sehingga menghasilkan produk akhir yang valid.

3. Uji Kepraktisan

Uji kepraktisan dilakukan dengan menggunakan kuesioner (angket). Kuesioner merupakan teknik pengumpulan data yang dilakukan dengan cara memberi seperangkat pertanyaan atau pernyataan tertulis kepada responden untuk dijawabnya. Kuesioner merupakan teknik pengumpulan data yang efisien bila peneliti mengetahui dengan pasti variabel yang akan diukur dan tahu apa yang bisa diharapkan dari responden.⁷³ Teknik kuesioner ini digunakan untuk mengetahui tingkat kepraktisan dari media ajar biologi berbasis kartu pasangan yang dikembangkan melalui jawaban-jawaban yang diberikan oleh responden.

4. Uji Keefektifan

Uji keefektifan digunakan untuk mengetahui hasil belajar peserta didik dengan menggunakan butir tes yang terdapat pada media kartu pasangan. Secara operasional tes dapat didefinisikan sebagai sejumlah tugas yang harus dikerjakan oleh yang dites. Tes ini digunakan untuk mengetahui apakah produk yang dihasilkan dapat

⁷³Sugiyono, *Metode Penelitian Pendidikan :Pendekatan Kuantitatif, Kualitatif & Rnd*,(Bandung: Alfabeta,2014), h.199.

memberikan hasil yang sesuai yang diharapkan. Keefektifan produk ditentukan dengan melihat nilai hasil belajar peserta didik.⁷⁴

F. Teknik Analisis Data

Teknik analisis data yang digunakan pada penelitian ini terdiri dari 3 yaitu analisis kevalidan, kepraktisan, dan keefektifan. Teknik tersebut dijabarkan sebagai berikut:

1. Analisis Pengembangan Media Kartu Pasangan

Langkah-langkah yang dilakukan pada tahapan pendefinisian (*Define*), dilakukan analisis awal-akhir untuk menetapkan kompetensi yang cocok dengan pengembangan media, analisis peserta didik untuk mengetahui karakteristik siswa yang sesuai dengan media dan latar belakang pengetahuan, analisis tugas untuk menganalisis materi yang digunakan, analisis konsep akhir untuk menyusun konsep yang relevan, perumusan tujuan untuk merumuskan tujuan ataupun indikator yang harus dicapai. Tahapan perancangan (*Design*), dilakukan penyusunan tes, pemilihan media, pemilihan format, dan perancangan awal. Tahapan pengembangan (*Devalop*), tahap ini dilakukan validasi *prototype I* oleh validator ahli untuk menghasilkan *prototype II*, uji pengembangan, uji validasi, dan pengemasan. Tahapan penyebaran (*Disseminate*) dilakukan penyebaran.

2. Analisis Data Kevalidan

Data hasil validasi para ahli untuk validasi Media Pembelajaran Biologi Berbasis Kartu Pasangan (KAPAS) dan instrumen penelitian selanjutnya dianalisis tingkat validasinya. Berikut langkah-langkah yang dilakukan untuk mengukur tingkat kevalidan:

⁷⁴ Muhammad Khalifah Mustami, *Metodologi Penelitian Pendidikan* (Yogyakarta: Aynat Publishing, 2015), h. 137.

- a. Melakukan rekapitulasi hasil penilaian ahli ke dalam tabel yang meliputi: aspek (\overline{Ai}) dan nilai total (\overline{Vij}) untuk masing-masing validator.
- b. Menentukan rata-rata nilai hasil validasi dari semua validator untuk setiap kriteria dengan rumus:

$$\overline{Ki} = \frac{\sum_{j=1}^n \overline{Vij}}{n}$$

Keterangan:

\overline{Ki} = rata-rata kriteri ke- i

\overline{Vij} = nilai hasil penilaian terhadap kriteria ke- i oleh validator ke- j

n = banyaknya validator

- c. Menentukan rata-rata nilai untuk setiap aspek dengan rumus:

$$\overline{Ai} = \frac{\sum_{j=1}^n \overline{Kij}}{n}$$

Keterangan:

\overline{Ai} = rata-rata nilai untuk aspek ke- i

\overline{Kij} = rata-rata untuk aspek ke- i kriteria ke- j

n = banyaknya kriteria

- d. Mencari rata-rata total (\overline{Va}) dengan rumus:

$$\overline{Va} = \frac{\sum_{i=1}^n \overline{Ai}}{n}$$

Keterangan:

\overline{Va} = rata-rata total

\overline{Ai} = rata-rata aspek ke- i

n = banyaknya aspek

- e. Menentukan kategori validitas setiap kriteria (\overline{Ki}) atau rata-rata aspek (\overline{Ai}) atau rata-rata total (\overline{Va}) dengan kategori validasi yang telah ditetapkan.

Berikut kriteria yang digunakan untuk memutuskan tingkat kevalidan:⁷⁵

Tabel 3.1: Kriteria Tingkat Kevalidan

| Nilai | Kriteria |
|---------------------|--------------|
| $3,5 \leq V \leq 4$ | Sangat valid |
| $2,5 \leq V < 3,5$ | Valid |
| $1,2 \leq V < 2,5$ | Cukup valid |
| $0 \leq V < 1,5$ | Tidak valid |

Keterangan: V= rata-rata kevalidan dari semua validator

Kriteria yang digunakan untuk memutuskan kevalidan Media Pembelajaran Biologi Berbasis Kartu Pasangan (KAPAS) dan instrumen penelitian memiliki derajat validitas yang memadai yaitu nilai validitas untuk keseluruhan aspek berada pada kategori valid. Jika tidak demikian, maka perlu dilakukan revisi berdasarkan saran dari validator atau dengan melihat kembali aspek-aspek yang dinilai masih kurang. Selanjutnya dilakukan validasi ulang lalu dianalisis kembali sampai memenuhi nilai V berada pada kategori valid.

3. Analisis Data Kepraktisan

Data kepraktisan media diukur dari angket respon siswa terhadap media kartu yang dikembangkan. Kegiatan yang dilakukan untuk menganalisis data adalah sebagai berikut:⁷⁶

- a. Melakukan rekapitulasi hasil penelitian ahli ke dalam table yang meliputi, aspek (Ai) dan nilai total (Vij) untuk masing-masing validator.
- b. Mencari rerata total (Xi) dengan rumus :

⁷⁶Risdawati, "Pengembangan Buku Ajar Biologi Berbasis Mind Mapping pada Materi Animalia Siswa Kelas X SMAN 3 Gowa, *Skripsi* (Makassar: Fak. Tarbiyah dan Keguruan Uin Alauddin Makassar, 2018), h .45.

$$Xi = \frac{\sum_i^n 0^{Ai}}{n}$$

Keterangan :

Ai = rerata aspek

n = banyaknya aspek

Menentukan kategori validasi setiap kriteria (Ki) atau rerata aspek (Ai) atau

rerata total (Xi) dengan kategori validasi yang telah ditetapkan

Tabel 3.2: Kategori Tingkat Kepraktisan⁷⁷

| Nilai | Kriteria |
|------------------------|----------------|
| $3,5 \leq Xi \leq 4$ | Sangat Positif |
| $2,5 \leq Xi \leq 3,5$ | Positif |
| $1,5 \leq Xi \leq 2,5$ | Cukup Positif |
| $0 \leq Xi \leq 1,5$ | Tidak Positif |

Keterangan: Xi = nilai rata-rata kepraktisan

Kriteria yang digunakan dalam menentukan kepraktisan Media Pembelajaran Biologi *Berbasis Kartu Pasangan (KAPAS)* apabila memiliki derajat tingkat kepraktisan pada kategori positif dari keseluruhan aspek yang ditanyakan pada angket.

4. Analisis Data Keefektifan

Keefektifan Media Pembelajaran Biologi *Berbasis Kartu Pasangan (KAPAS)* diperoleh melalui data tes hasil belajar siswa. Pencapaian hasil belajar

⁷⁷Risdawati, "Pengembangan Buku Ajar Biologi Berbasis Mind Mapping pada Materi Animalia Siswa Kelas X SMAN 3 Gowa, *Skripsi* (Makassar: Fak. Tarbiyah dan Keguruan Uin Alauddin Makassar:2018), h. 46.

diarahkan pada pencapaian secara individu. Berikut adalah tabel pengkategorian hasil belajar siswa.

Tabel 3.3 : Interval skor penentuan hasil belajar peserta didik⁷⁸

| Nilai | Keterangan |
|------------------|-----------------------|
| $p > 80$ | Sangat Efektif |
| $60 < p \leq 80$ | Efektif |
| $40 < p \leq 60$ | Cukup Efektif |
| $20 < p \leq 40$ | Kurang Efektif |
| $p \leq 20$ | Sangat Kurang Efektif |

Keterangan: p = presentase siswa yang tuntas

Siswa dikatakan berhasil (tuntas) apabila memperoleh nilai lebih besar atau sama dengan nilai KKM (kriteria ketuntasan minimal) ($\text{Nilai} \geq \text{KKM}$). Pembelajaran dikatakan berhasil secara klasikal jika minimal 80% siswa mencapai nilai tuntas. Data tes hasil belajar siswa dianalisis secara kuantitatif deskriptif.

⁷⁸Risdawati, "Pengembangan Buku Ajar Biologi Berbasis Mind Mapping pada Materi Animalia Siswa kelas X SMAN 3 Gowa, *Skripsi* (Makassar: Fak. Tarbiyah dan Keguruan Uin Alauddin Makassar:2018), h. 46

BAB IV

HASIL DAN PEMBAHASAN

A. Hasil Penelitian

Bab ini merupakan uraian dari hasil analisis dan pengembangan media pembelajaran biologi berbasis kartu pasangan (KAPAS), serta langkah-langkah yang dilakukan dalam pengembangan media pembelajaran biologi berbasis kartu pasangan (KAPAS).

Berdasarkan tujuan penelitian yang sebelumnya telah dipaparkan pada BAB I, tujuan dilakukanya penelitian ini yaitu untuk mengembangkan media pembelajaran biologi berbasis kartu pasangan (KAPAS) yang memenuhi 3 aspek valid, praktis dan efektif. Sehingga untuk memenuhi 3 aspek tersebut, maka dalam penelitian ini mengikuti prosedur pengembangan dengan model 4-D yang terdiri dari 4 tahap yaitu: pendefinisian (*define*), perancangan (*design*), pengembangan (*develop*), dan penyebaran (*disseminate*).

Media pembelajaran biologi berbasis kartu pasangan (KAPAS) telah dikembangkan oleh peneliti dan telah dilakukan validasi ahli serta telah diuji cobakan. Berikut ini hasil penelitian dan deskripsi pengembangan media pembelajaran biologi berbasis kartu pasangan (KAPAS), sehingga memperoleh media pembelajaran kartu pasangan (KAPAS) yang valid, praktis, dan efektif.

1. Tahapan Pengembangan Media Kartu

Tahapan pengembangan media pembelajaran biologi berbasis kartu pasangan sebelumnya telah dibahas pada BAB III yaitu dengan menggunakan

model 4-D yang terdiri dari 4 tahap: perancangan (*define*), perancangan (*design*), pengembangan (*develop*), dan penyebaran (*disseminate*).

a. Tahap Pendefinisian (*Define*)

Tahap pendefinisian ini dilakukan dengan 5 tahapan yaitu:

1). Analisis Awal-Akhir

Analisis awal akhir yang dilakukan oleh peneliti yaitu dengan mengkaji kurikulum yang digunakan pada sekolah tersebut. Analisis ini bertujuan untuk menetapkan pada kompetensi mana media tersebut dikembangkan yang disesuaikan dengan media pembelajaran biologi berbasis kartu pasangan. Kurikulum yang digunakan yang menjadi lokasi penelitian SMAN 6 Kabupaten Kepulauan Selayar yaitu kurikulum 13 (K13).

Tahapan ini pula dilakukan analisis karakteristik yaitu komponen-komponen yang perlu ada dalam media pembelajaran biologi berbasis kartu pasangan (KAPAS) yang sesuai dengan peserta didik X MIA. Berdasarkan hasil wawancara yang dilakukan dengan salah satu siswa diperoleh informasi bahwa media ajar yang digunakan oleh guru mata pelajaran biologi masih menggunakan media buku yang hal ini juga dikuatkan melalui observasi kelas guru mata pelajaran biologi dimana didapatkan informasi bahwa pembelajaran masih menggunakan metode konvensional hal ini disebabkan karena beberapa faktor internal dan eksternal. sehingga hal inilah yang mendorong peneliti untuk mengembangkan media pembelajaran biologi berbasis kartu pasangan (KAPAS) yang dapat membantu peserta didik memahami materi dan terlibat aktif dalam proses pembelajaran di kelas. Komponen-komponen tersebut disesuaikan dengan RPP berdasarkan kompetensi inti (KI) dan kompetensi dasar (KD) 3.9:

Mengelompokkan hewan ke dalam filum berdasarkan lapisan tubuh, rongga tubuh, simetri tubuh dan reproduksi.

2). Analisis Peserta Didik

Analisis peserta didik bertujuan untuk mengetahui karakteristik siswa yang menjadi subjek uji coba pada penelitian ini. Analisis ini antara lain mencakup: latar belakang pengetahuan peserta didik dan perkembangan kognitif. Berdasarkan hasil observasi yang dilakukan pada SMAN 6 Kabupaten Kepulauan Selayar diperoleh data bahwa tingkat pemahaman peserta didik tahun ajaran 2018/2019 yang tergolong masih dalam kategori sedang hal ini dilihat dari hasil belajar pada tiap materi.

3). Analisis Tugas Akhir

Analisis tugas bertujuan untuk menganalisis materi yang digunakan oleh peneliti dalam mengembangkan media pembelajaran biologi berbasis kartu pasangan (KAPAS). Pada penelitian ini peneliti memilih materi invertebrata dikarenakan materi ini dianggap cocok untuk mengembangkan media pembelajaran biologi berbasis kartu pasangan (KAPAS) karena cakupan pada materi invertebrata mempunyai banyak sub materi sehingga hal ini dapat mempermudah peserta didik dalam mempelajari materi tersebut dengan menggunakan media pembelajaran biologi berbasis kartu pasangan (KAPAS).

4). Analisis Konsep Akhir

Analisis ini bertujuan untuk mengidentifikasi, menyusun konsep yang relevan yang diajarkan melalui media pembelajaran biologi berbasis kartu pasangan (KAPAS) terkait dengan materi invertebrata. Pengidentifikasiannya sebelumnya dilakukan dengan meninjau buku ajar biologi yang digunakan oleh

guru kepada peserta didik yang dimana pengidentifikasian ini bertujuan untuk menyusun konsep utama secara sistematis yang berkaitan dengan materi yang dipelajari oleh peserta didik. Adapun materi yang digunakan pada penelitian ini yaitu materi invertebrata yang mencakup ciri-ciri umum animalia, dan ciri-ciri umum invertebrata, proses perkembangbiakan hewan invertebrata, dan peranan hewan invertebrata.

5). Perumusan Tujuan Pembelajaran

Tahapan ini merupakan tahapan akhir pada fase pendefinisian dimana bertujuan untuk menentukan alur penggunaan media pembelajaran biologi berbasis kartu pasangan (KAPAS) dengan menyusun indikator yang harus dicapai oleh peserta didik selama menggunakan media pembelajaran biologi berbasis kartu pasangan (KAPAS). Indikator tersebut meliputi:

- a) Peserta didik mampu mengidentifikasi ciri-ciri umum animalia.
- b) Peserta didik mampu mengelompokkan kingdom animalia berdasarkan ciri-ciri umum animalia.
- c) Peserta didik mampu mengidentifikasi ciri-ciri, mengklasifikasikan filum berdasarkan ciri-ciri dan menjelaskan proses perkembangbiakan hewan invertebrata.
- d) Peserta didik mampu mengomunikasikan peranan hewan invertebrata.

b. Tahap Perancangan (*Design*)

Tahapan yang dilakukan pada fase ini meliputi 4 tahapan:

1). Penyusunan Tes

Berdasarkan analisis awal-akhir, analisis peserta didik, analisis materi, analisis konsep, dan spesifikasi tujuan yang telah dijelaskan sebelumnya, maka

langkah selanjutnya yaitu menyusun instrumen tes kemampuan peserta didik yaitu berupa soal pilihan ganda yang mengacu pada keefektifan media pembelajaran biologi berbasis kartu pasangan (KAPAS).

2). Pemilihan Media

Tahap ini peneliti menentukan media yang tepat yang disesuaikan dengan materi invertebrata yang telah dipilih oleh peneliti. Media yang dikembangkan oleh peneliti yaitu media pembelajaran berbasis kartu pasangan (KAPAS) yang disusun dari buku ajar yang digunakan pada sekolah dan beberapa referensi yang relevan.

3). Pemilihan Format

Tahap ini peneliti menentukan kriteria ataupun format yang digunakan untuk mendesain media pembelajaran biologi berbasis kartu pasangan (KAPAS) baik berupa bentuk desain kartu yang digunakan, ukuran kartu yang digunakan, serta pemilihan warna ataupun gambar yang menarik serta gaya penulisan pada media pembelajaran biologi berbasis kartu pasangan (KAPAS). Tahapan inilah yang menentukan rancangan awal media yang dikembangkan oleh peneliti.

4). Perancangan Awal

Tahap ini dihasilkan media pembelajaran biologi berbasis kartu pasangan yang disusun berdasarkan format yang telah dipilih oleh peneliti. Rancangan awal ini disebut *prototype I* yang selanjutnya akan dilakukan validasi oleh para ahli.

Media pembelajaran biologi berbasis kartu pasangan (KAPAS) pada *prototype I* dirancang menggunakan kertas tebal, dengan jenis huruf *Times New*

Roman dengan ukuran 24 pt selain itu tampilan *background* warna yang beragam dan dilengkapi penomoran kartu pada bagian pojok kanan atas penyajian isi media berbentuk pertanyaan.

c. Tahap Pengembangan (*Devalop*)

Tahap ini peneliti membuat media pembelajaran biologi berbasis kartu pasangan (KAPAS) berdasarkan rancangan awal peneliti *prototype I*

Perbedaan antara media kartu peneliti dengan penelitian terdahulu apabila dilihat dari segi tampilan media kartu terdahulu menggunakan bentuk persegi sedangkan media kartu peneliti antara kartu pertanyaan dan jawaban memiliki bentuk yang berbeda dengan ujung meruncing apabila digabungkan membentuk persegi panjang, dilihat dari segi warna yang digunakan penelitian terdahulu hanya menggunakan 2 warna dan peneliti menggunakan banyak warna kartu, dari segi materi penelitian terdahulu menggunakan materi simbiosis mutualisme sedangkan peneliti memilih materi invertebrata selain itu perbedaan lainnya media kartu peneliti dilengkapi dengan penomoran sebagai kunci jawaban dan kotak untuk mengacak pertanyaan dan jawaban.

Media pembelajaran yang telah dibuat oleh peneliti kemudian dilakukan penilaian oleh validator/para ahli. *Prototype I* yaitu berupa media pembelajaran yang disusun oleh peneliti sebelum dilakukan penilaian oleh para validator ahli yang terdiri dari validator ahli desain dan validator ahli materi. Berikut ini tahap yang dilakukan pada tahapan pengembangan media kartu pasangan:

1). Validasi Ahli

Tahap selanjutnya yang dilakukan oleh peneliti setelah melakukan tahap perancangan media pembelajaran kartu pasangan yaitu melakukan validasi yang dilakukan oleh para ahli dengan maksud untuk melakukan penilaian terhadap aspek kelayakan isi, aspek kebiasaan dan komunikasi, aspek penyajian. Hasil validasi ahli ini kemudian dijadikan sebagai dasar revisi untuk media kartu yang dikembangkan oleh peneliti. Dalam merevisi media peneliti mengacu pada saran-saran dan petunjuk dari para ahli.

Tabel 4.2 Nama-Nama Validator

| No | Nama | Jabatan |
|----|------------------------|-----------------------------|
| 1 | Jamilah, S.Si, M.Si. | Dosen Jurusan Pend. Biologi |
| 2 | Ahmad Ali, S.Pd, M.Pd. | Dosen Jurusan Pend. Biologi |

Dari penilaian yang dilakukan oleh validator diperoleh beberapa masukan yang dijadikan sebagai dasar revisi untuk menghasilkan *prototype II*. Adapun saran-saran dan masukan yang diperoleh setelah melakukan validasi sebagai berikut:



Tabel 4.3 Saran-saran dan Masukan yang Diberikan Oleh Kedua Validator Terhadap Media Kartu yang Dikembangkan

| Saran dan masukan validator | |
|---|--|
| Validator I | Validator II |
| 1. Perbaiki tampilan dasar pada media kartu pasangan dengan menurunkan kontras warna. 2. Perbaiki ukuran <i>font</i> pada media kartu pasangan dengan mempertebal huruf agar dapat dibaca dengan jelas | 1. Perbaiki tampilan <i>background</i> kartu pasangan dengan menyisipkan spesies pada setiap filum invertebrata dan isi media kartu diubah menjadi bentuk pernyataan. 2. Perbaiki ukuran gambar yang terdapat pada kartu pasangan |

Selanjutnya saran-saran dan masukan dari validator dijadikan acuan bagi peneliti dalam merevisi media pembelajaran kartu yang dikembangkan. Hasil revisi dari *prototype I* disebut sebagai *prototype II* yang kemudian diuji cobakan dengan melakukan penyebaran di kelas X MIA 1 SMAN 6 Selayar.

Proses validasi media pembelajaran kartu pasangan dilakukan secara bergantian oleh validator hingga mendapatkan media pembelajaran yang benar-benar telah valid. Setiap masukan dan saran yang diberikan oleh validator dijadikan acuan perbaikan pada media kartu pasangan. Adapun perbedaan antara *prototype I* dan *prototype II* sebagai berikut:

Tabel 4.4 perbedaan hasil prototype I dan prototype II

| Perbedaan hasil | |
|--|--|
| <i>Prototype I</i> (sebelum validasi) | <i>Prototype II</i> (setelah validasi) |
| Tampilan <i>background</i> media kartu | |
|  <p>The background of Prototype I media cards is a simple, clean layout. It features three rows of cards. Each row has a blue arrow pointing right on the left side, containing text. To the right of the arrow is a red, orange, or green box containing a white cloud-like shape with a pencil icon. The text in the blue arrows is: "Membaca sangat bermanfaat! Dapat meningkatkan keterampilan dalam membaca, memahami, dan mengingat kembali apa yang telah dibaca.", "Membaca merupakan salah satu cara untuk meningkatkan kemampuan diri.", "Membaca adalah kegiatan yang dilakukan dengan cara membaca dan memahami isi bacaan.", "Membaca adalah kegiatan yang dilakukan dengan cara membaca dan memahami isi bacaan.", "Membaca adalah kegiatan yang dilakukan dengan cara membaca dan memahami isi bacaan.", "Membaca adalah kegiatan yang dilakukan dengan cara membaca dan memahami isi bacaan.",</p> |  <p>The background of Prototype II media cards is more colorful and detailed. It features three rows of cards. Each row has a blue arrow pointing right on the left side, containing text. To the right of the arrow is a red, purple, or green box containing a white cloud-like shape with a pencil icon. The text in the blue arrows is: "Membaca sangat bermanfaat! Dapat meningkatkan keterampilan dalam membaca, memahami, dan mengingat kembali apa yang telah dibaca.", "Membaca merupakan salah satu cara untuk meningkatkan kemampuan diri.", "Membaca adalah kegiatan yang dilakukan dengan cara membaca dan memahami isi bacaan.", "Membaca adalah kegiatan yang dilakukan dengan cara membaca dan memahami isi bacaan.", "Membaca adalah kegiatan yang dilakukan dengan cara membaca dan memahami isi bacaan.", "Membaca adalah kegiatan yang dilakukan dengan cara membaca dan memahami isi bacaan.",</p> |
| Tampilan isi media kartu | |



2). Tahap Validasi Lapangan

Media pembelajaran yang telah direvisi berdasarkan masukan dari para validator kemudian diuji cobakan pada kelas X MIA 1 SMAN 6 Selayar dengan jumlah peserta didik sebanyak 33 orang, sehingga diperoleh data hasil belajar peserta didik terhadap media pembelajaran biologi berbasis kartu pasangan pada materi invertebrata.

d. Tahap Penyebaran (*Disseminate*)

Tahap penyebaran yang dilakukan pada penelitian yaitu hanya memfokuskan penyebaran media hanya pada sekolah tempat meneliti dengan memberikan file pada guru mata pelajaran biologi haini dikarenakan keterbatasan waktu yang dimiliki oleh peneliti.

2.Tingkat Kevalidan Media Kartu Pasangan

Kegiatan selanjutnya yang dilakukan dalam penilaian produk yaitu dengan memberikan prototype II sebagai produk akhir beserta lembar penilaian. Berikut rangkuman penilaian yang diberikan oleh validator ahli:

Tabel 4.5 Analisis Hasil Validasi Media Pembelajaran Biologi Berbasis Kartu Pasangan (KAPAS) Oleh Para Ahli

| No | Aspek yang Dinilai | Penilaian Validator | |
|------------|---|---------------------|------------|
| | | I | II |
| I | Isi Kartu Pertanyaan dan Jawaban | | |
| | Kesesuaian isi media kapas dengan kompetensi dasar (KD) dan tujuan pembelajaran | 4 | 3 |
| | Kebenaran konsep materi ditinjau dari konsep keilmuan | 4 | 3 |
| | Kejelasan topik pembelajaran | 3 | 4 |
| | Keruntutan materi | 4 | 4 |
| | Ketuntasan materi | 3 | 4 |
| | Rata-rata | 3,6 | 3,6 |
| | <i>Ai</i> | 3,6 | |
| II | Aspek Kebahasaan dan Komunikasi | | |
| | Kesesuaian bahasa dengan tingkat berpikir peserta didik | 3 | 3 |
| | Kemudahan memahami alur materi melalui penggunaan bahasa | 3 | 3 |
| | Kemampuan mendorong rasa ingin tahu peserta didik | 3 | 4 |
| | Kesantunan penggunaan bahasa | 3 | 4 |
| | Rata-rata | 3 | 3,5 |
| | <i>Ai</i> | 3,25 | |
| III | Aspek Penyajian | | |
| | Kejelasan isi pertanyaan yang mendukung untuk memahami materi | 3 | 3 |
| | Penyajian gambar menarik dan proposional | 3 | 4 |

Lanjutan Tabel 4.5

| | | | |
|-----------|--|------|------|
| | Keruntutan penyajian kartu pasangan | 3 | 4 |
| | Rata-rata | 3 | 3,66 |
| | <i>Ai</i> | 3,33 | |
| IV | Efek Bagi Stategi Pembelajaran | | |
| | Kemudahan penggunaan | 3 | 4 |
| | Dukungan media kartu pasangan (KAPAS) bagi kemandirian belajar peserta didik | 3 | 4 |
| | Kemampuan media untuk meningkatkan motivasi peserta didik dalam mempelajari invertebrate | 3 | 4 |
| | Kemampuan media menambah pengetahuan | 3 | 4 |
| | Rata-rata | 3 | 4 |
| | <i>Ai</i> | 3,5 | |
| V | Tampilan Menyeluruh | | |
| | Kemenarikan desain kartu pasangan | 3 | 3 |
| | Keteraturan desain kartu pasangan | 3 | 4 |
| | Pemilihan jenis dan ukuran huruf mendukung media menjadi lebih menarik | 3 | 3 |
| | Kemudahan untuk membaca teks/tulisan | 3 | 4 |
| | Pemilihan warna | 3 | 4 |
| | Kesesuaian pertanyaan dan materi | 3 | 3 |
| | Kartu pasangan mudah dibawa kemana-mana karena memiliki ukuran yang sederhana | 3 | 4 |
| | Rata-rata | 3 | 3,57 |
| | <i>Ai</i> | 3,28 | |
| VI | Manfaat/Kegunaan | | |
| | Kelayakan sebagai perangkat pembelajaran | 3 | 4 |
| | Dapat digunakan sebagai pedoman bagi pendidik maupun peserta didik dalam pembelajaran | 3 | 3 |

Lanjutan Tabel 4.5

| | | | |
|--|--|-------------|-------------|
| | Dapat mengubah pembelajaran yang terpusat pada peserta didik | 3 | 4 |
| | Rata-rata | 3 | 3,66 |
| | <i>Ai</i> | 3,33 | |

Berdasarkan tabel 4.5 analisis data kevalidan rata-rata penilaian para ahli berada pada kategori valid dimana dapat dilihat dari nilai rata-rata setiap aspek. Aspek isi kartu pertanyaan dan jawaban menunjukkan nilai rata-rata 3,6. Aspek kebahasaan dan komunikasi menunjukkan nilai rata-rata 3,25. Aspek penyajian menunjukkan nilai rata-rata 3,33. Aspek efek bagi strategi pembelajaran menunjukkan nilai rata-rata 3,5. Aspek tampilan menyeluruh menunjukkan nilai rata-rata 3,28 dan aspek manfaat kegunaan menunjukkan nilai rata-rata 3,33 yang dijabarkan sebagai berikut:

Tabel 4.6 Hasil Penilaian Validator Terhadap Media Kartu yang Dikembangkan

| Aspek Penilaian | Hasil Penilaian | Kategori |
|---------------------------------|-----------------|---------------------|
| Isi Kartu Pasangan | 3,6 | Sangat Valid |
| Aspek Kebahasaan dan Komunikasi | 3,25 | Valid |
| Aspek Penyajian | 3,33 | Valid |
| Efek Bagi Strategi Pembelajaran | 3,5 | Sangat Valid |
| Tampilan Menyeluruh | 3,28 | Valid |
| Manfaat Kegunaan | 3,33 | Valid |
| Rata-rata | 3,38 | Valid |

Berdasarkan table 4.6 hasil penilaian validator terhadap media pembelajaran kartu pasangan dihasilkan nilai rata-rata 3,38 dengan kategori valid. Berdasarkan kategori tersebut dapat dikatakan bahwa media kartu pasangan yang dikembangkan oleh peneliti telah layak untuk diuji cobakan di lapangan.

Media kartu pasangan diuji cobakan di lapangan untuk mengetahui tingkat pemahaman peserta didik dalam memahami materi invertebrata dan untuk mengetahui tanggapan peserta didik terhadap media pembelajaran yang

dikembangkan oleh peneliti. Untuk mengetahui tanggapan peserta didik tersebut peneliti menyusun angket.

3. Tingkat Kepraktisan Media Kartu Pasangan

Hasil respon peserta didik terhadap media pembelajaran biologi berbasis kartu pasangan yang dikembangkan oleh peneliti dijabarkan sebagai berikut:

Tabel 4.7 Hasil Angket Respon Peserta Didik

| No | Pernyataan | Penilaian | | | | Σ |
|----|---|-----------|----|----|----|----------|
| | | STS | TS | S | SS | |
| 1. | Dengan media ini saya mendapatkan pengetahuan yang lebih mendalam tentang materi invertebrate | | | 20 | 13 | 3,39 |
| 2. | Saya lebih mudah memahami materi invertebrata melalui media pembelajaran biologi berbasis <i>kartu pasangan (KAPAS)</i> | | | 15 | 18 | 3,54 |
| 3. | Materi invertebrata yang disampaikan dalam media pembelajaran biologi berbasis <i>Kartu Pasangan</i> lebih menarik | | | 13 | 20 | 3,60 |
| 4. | Warna <i>background</i> pada media kartu pasangan serasi sehingga saya tertarik untuk membacanya | | 1 | 20 | 12 | 3,33 |
| 5. | Menurut saya bentuk kartu pertanyaan dan jawaban pada media pembelajaran berbasis kartu pasangan (<i>KAPAS</i>) jelas | | | 18 | 15 | 3,33 |
| 6. | Kontras warna pada media berbasis kartu pasangan tampilannya menarik | | | 19 | 14 | 3,42 |
| 7. | Ukuran gambar pada media kartu pasangan cukup besar sehingga saya tidak | | 1 | 20 | 12 | 3,33 |

Lanjutan Tabel 4.7

| | | | | | | |
|---------------------------|--|--|---|----------------|----|------|
| | kesulitan untuk melihatnya | | | | | |
| 8. | Ukuran huruf pada media kartu pasangan cukup besar sehingga memudahkan saya untuk membacanya | | 1 | 20 | 12 | 3,33 |
| 9. | Media kartu pasangan pertama kali bagi saya | | 1 | 18 | 14 | 3,39 |
| 10. | Media kartu pasangan membangkitkan motivasi belajar saya | | | 19 | 14 | 3,42 |
| 11. | Media kartu pasangan ini membuat saya lebih aktif dalam belajar invertebrate | | | 19 | 14 | 3,42 |
| 12. | Media kartu pasangan membuat saya semangat dalam belajar | | | 17 | 16 | 3,48 |
| Total | | | | 40,98 | | |
| Rata-rata | | | | 3,41 | | |
| Kategori Penilaian | | | | Positif | | |

Berdasarkan tabel 4.7 di atas dapat dijelaskan bahwa respon peserta didik terhadap media kartu pasangan yang dikembangkan oleh peneliti berada pada kategori positif sehingga dapat dikatakan bahwa media kartu pasangan praktis untuk digunakan pada pembelajaran.

4. Tingkat Keefektifan Media Kartu Pasangan

Tes hasil belajar peserta didik digunakan untuk mengukur tingkat pemahaman peserta didik terhadap materi invertebrata setelah menggunakan media pembelajaran biologi berbasis kartu pasangan yang telah dikembangkan oleh peneliti. Hasil analisis deskriptif secara kuantitatif dapat dilihat pada tabel berikut:

Tabel 4.8 Hasil Belajar Peserta Didik X MIA 1

| NO. | NAMA RESPONDEN | Skor | Nilai |
|------------------|-----------------------|------------------------|--------------|
| 1. | AFRIADI | 22 | 88 |
| 2. | ALDI SAPUTRA | 22 | 88 |
| 3. | ALFIAN YUSUF B. | - | - |
| 4. | AMALIA N. | 21 | 84 |
| 5. | AMRI REZAL | 21 | 84 |
| 6. | ARIF NUR KHALIK | 22 | 88 |
| 7. | DIAN ANDRIANI | 23 | 92 |
| 8. | DIDHY ARDIANSYAH | 22 | 88 |
| 9. | FEBY SAFITRI | 21 | 84 |
| 10. | HAERUDDIN | 22 | 88 |
| 11. | LISTA WATI. M | 21 | 84 |
| 12. | LUSIANA | 21 | 84 |
| 13. | MUH. FAHMI AZHAR | 23 | 92 |
| 14. | MUH. ALWI | 24 | 96 |
| 15. | MUHAMMAD FAJRI | 21 | 84 |
| 16. | MUHAMMAD IKRA | 22 | 88 |
| 17. | NISRAWATI | 22 | 88 |
| 18. | NUR AIDA | 21 | 84 |
| 19. | NUR HAYANA | 22 | 88 |
| 20. | NUR MAGFIRAH | 20 | 80 |
| 21. | NURDIN | 24 | 96 |
| 22. | RATU ANITA | 20 | 80 |
| 23. | RIZWAN MUFLIHUDDIN | 23 | 92 |
| 24. | RIZWAN USRA | 23 | 92 |
| 25. | SELVI | 21 | 84 |
| 26. | SERLI | 22 | 88 |
| 27. | SYAFIRA | 22 | 88 |
| 28. | SYAMSURIADIN | 20 | 80 |
| 29. | TAHIYANTI | 21 | 84 |
| 30. | TIRTA SARI | 21 | 84 |
| 31. | ULFA HASMIANTI | 22 | 88 |
| 32. | USWATUN HASANAH | 20 | 80 |
| 33. | WANA ULIDA AWALIA | 20 | 80 |
| 34. | WATI | 21 | 84 |
| Rata-rata | | 2.936/33= 88,96 | |

Berdasarkan tabel 4.8 dapat dijelaskan bahwa hasil belajar peserta didik kelas X SMAN 6 Selayar setelah menggunakan media pembelajaran kartu pasangan yang dikembangkan oleh peneliti diperoleh nilai rata-rata 88,96 dari nilai ideal 100 nilai maksimum yang diperoleh oleh peserta didik yaitu 96 dan nilai minimum 80.

Tabel 4.9 Presentase Ketuntasan Peserta Didik Kelas X MIA 1

| Kategori | Frekuensi | KKM |
|-------------------------------------|-----------|-----|
| Peserta Didik yang Tuntas | 33 | 75 |
| Peserta Didik yang Tidak Tuntas | 0 | |
| Presentase Ketuntasan Peserta Didik | 100% | |

Berdasarkan tabel 4.9 dapat dijelaskan bahwa jumlah peserta didik yang memperoleh nilai diatas KKM sebanyak 33 orang dengan presentase ketuntasan sebesar 100%. Hal ini menunjukkan bahwa media pembelajaran biologi berbasis kartu pasangan yang dikembangkan oleh peneliti berada pada kategori sangat efektif.

Berdasarkan data diatas dapat disimpulkan bahwa media kartu pasangan yang dikembangkan oleh peneliti sangat efektif digunakan pada proses pembelajaran.

B. Pembahasan

Media pembelajaran yang dikembangkan oleh peneliti yaitu berupa media pembelajaran biologi berbasis kartu pasangan (KAPAS) dimana media kartu pasangan ini digunakan untuk membantu guru maupun siswa dalam kegiatan belajar mengajar dikelas khususnya pada materi invertebrata. Materi yang terdapat pada media kartu pasangan dirangkum sedemikian rupa sehingga peserta didik lebih mudah dalam memahami materi yang disajikan pada media kartu pasangan.

Keunggulan yang dimiliki oleh media kartu pasangan yang dikembangkan oleh peneliti yaitu dapat dibuat dengan mudah dan tidak membutuhkan biaya yang mahal selain keunggulan tersebut pembelajaran dengan menggunakan media kartu dapat mengaktifkan peserta didik dalam proses pembelajaran di kelas selain itu dapat meningkatkan kerja sama antar teman kelompok.

Media kartu pasangan yang dikembangkan oleh peneliti telah diuji cobakan di lapangan. sebelum melakukan uji coba peneliti terlebih dahulu mengembangkan media kartu pasangan kemudian Uji coba terhadap media digunakan untuk melihat sejauh mana tingkat kevalidan, kepraktisan, dan keefektifan media yang telah dikembangkan.

1. Tahapan Pengembangan Media Kartu Pasangan

Pengembangan media pembelajaran biologi berbasis kartu pasangan (KAPAS) dilakukan secara bertahap dengan mengacu pada model pengembangan 4-D yang terdiri dari beberapa Tahapan yaitu pendefinisian (*Define*), perancangan (*Design*), pengembangan (*Devalop*), dan penyebaran (*Disseminate*).

Tahap pengembangan pertama pendefinisian (*Define*) dimana tahap ini peneliti menetapkan menetapkan kompetensi yang cocok dengan pengembangan media pembelajaran kartu pasangan yang dikembangkan yang meliputi analisis kurikulum yang digunakan di SMAN 6 Kab. Kepulauan Selayar dimana telah menggunakan kurikulum K13, setelah itu dilakukan analisis karakteristik peserta didik yang menjadi subjek uji coba media kartu pasangan (KAPAS) yang dikembangkan peneliti dimana diperoleh data bahwa tingkat pemahaman peserta didik tahun ajaran 2018/2019 masih tergolong sedang, setelah itu dilakukan analisis materi yang akan digunakan pada media yang dikembangkan oleh peneliti dimana

peneliti memilih materi invertebrata hal ini dikarenakan materi invertebrata memiliki banyak sub-sub materi sehingga cocok digunakan pada media kartu yang dikembangkan oleh peneliti sehingga akan mempermudah peserta didik memahami materi, kemudian dilakukan penyusunan konsep yang relevan yang terkait materi invertebrata dan tahap pertama ini diakhiri dengan perumusan tujuan yang akan dicapai oleh peserta didik.

Tahapan kedua yaitu perancangan (*Design*) tahapan ini bertujuan mempersiapkan *prototype I* dari media kartu pasangan yang dikembangkan. Tahap ini peneliti memilih media yang sesuai dengan materi invertebrata yang dipilih oleh peneliti, yang meliputi pemilihan format yang digunakan pada media kartu pasangan baik dari segi bentuk, ukuran kartu, pemilihan warna, gambar yang menarik serta gaya penulisan setelah itu melakukan desain awal kartu pasangan yang dipilih.

Tahapan ketiga yaitu pengembangan (*develop*) dimana pada tahap ini peneliti telah menghasilkan desain kartu pasangan berupa *prototype I* yang kemudian dilakukan validasi oleh 2 orang validator ahli dengan tujuan untuk mendapat saran maupun masukan mengenai media kartu *prototype I* agar layak digunakan pada pembelajaran setelah dilakukan validasi peneliti mendapat saran dan masukan dari validator untuk memperbaiki tampilan *background* kartu yang digunakan dan jenis *font* dipertebal *bold* agar tulisan mudah dibaca kemudian menyisipkan spesies ke dalam *background* kartu dan memperbaiki tampilan gambar. Setelah itu dihasilkan *prototype II* yang telah valid untuk diuji cobakan.

2. Tingkat Kevalidan Media Pembelajaran Berbasis Kartu Pasangan

Tingkat kevalidan media pembelajaran biologi berbasis kartu pasangan diukur dengan menggunakan lembar validasi yang diberikan kepada 2 orang validator ahli.

Penilaian dilakukan dengan menggunakan lembar validasi yang terdiri dari beberapa aspek yang meliputi: isi kartu pertanyaan dan jawaban, kebahasaan/komunikasi, aspek penyajian, efek bagi strategi pembelajaran, tampilan menyeluruh, dan manfaat/kegunaan. Hasil penilaian tersebut dianalisis menggunakan teknik analisis data kevalidan.

Perangkat Penelitian dapat dikatakan valid apabila keseluruhan aspek perangkat penelitian dan instrumen-instrumen pendukung penelitian minimal dalam kategori cukup valid.⁷⁹

Media pembelajaran berbasis kartu pasangan dikatakan telah valid apabila telah memenuhi kriteria yang telah ditetapkan sebelumnya. Nilai rata-rata kevalidan media kartu pasangan yang dikembangkan oleh peneliti berada pada kategori valid dengan sedikit revisi dengan nilai rata rata 3,38 yang dapat dilihat pada tabel 4.5 dan telah layak untuk diujicobakan di lapangan. Hal ini juga mendukung penelitian sebelumnya yaitu kevalidan media berada pada kategori valid sebesar 78% dan materi 80%.⁸⁰

3. Tingkat Kepraktisan Media Pembelajaran Berbasis Kartu Pasangan

Tingkat kepraktisan media pembelajaran biologi berbasis kartu pasangan diukur menggunakan angket respon siswa yang terdiri dari 12 butir pertanyaan mengenai media kartu pasangan yang telah dikembangkan oleh peneliti yang terdiri dari: dengan media ini saya mendapatkan pengetahuan yang lebih mendalam tentang materi invertebrata, saya lebih mudah memahami materi invertebrata melalui media

⁷⁹Muhammad Khalifah Mustami, "Validitas Penuntun Praktikum Ilustratif Mikroteknik Hewan Berbasis Guided Inquiry", *Jurnal Ilmiah Pena*, vol. 11, no. 1 (2017), h. 81.

pembelajaran biologi berbasis *kartu pasangan (KAPAS)*, materi invertebrata yang disampaikan dalam media pembelajaran biologi berbasis *kartu pasangan* lebih menarik, warna *background* pada media *kartu pasangan* serasi sehingga saya tertarik untuk membacanya, menurut saya bentuk kartu pertanyaan dan jawaban pada media pembelajaran berbasis *kartu pasangan (KAPAS)* jelas, kontras warna pada media berbasis *kartu pasangan* tampilannya menarik, ukuran gambar pada media kartu pasangan cukup besar sehingga saya tidak kesulitan untuk melihatnya, ukuran huruf pada media *kartu pasangan* cukup besar sehingga memudahkan saya untuk membacanya, media *kartu pasangan* pertama bagi saya, media *kartu pasangan* membangkitkan motivasi belajar saya, media *kartu pasangan* membuat saya lebih aktif dalam belajar invertebrata, media *kartu pasangan* membuat saya semangat dalam belajar. Angket respon siswa menggunakan skala likert yang terdiri dari 4 kategori pilihan yaitu: sangat setuju (4), setuju (3), tidak setuju (2), sangat tidak setuju (1). tersebut dibagikan kepada 33 orang peserta didik kelas X MIPA 1 SMAN 6 Selayar.

Media *kartu pasangan* dikatakan praktis apabila memenuhi kategori positif dari setiap pertanyaan yang diberikan. Berdasarkan hasil analisis data kepraktisan diperoleh data pada pertanyaan pertama dengan jumlah skor 3,39, pertanyaan kedua dengan jumlah 3,54, pertanyaan ketiga dengan jumlah skor 3,60, pertanyaan keempat dengan jumlah skor 3,33, pertanyaan kelima dengan jumlah skor 3,33, pertanyaan keenam dengan jumlah skor 3,42, pertanyaan ketujuh dengan jumlah skor 3,33, pertanyaan kedelapan dengan jumlah skor 3,33, pertanyaan kesembilan dengan jumlah skor 3,39, pertanyaan kesepuluh dengan jumlah skor 3,42, pertanyaan kesebelas dengan jumlah skor 3,42, dan pada pertanyaan keduabelas dengan jumlah skor 3,48, dengan nilai rata-rata 3,41 dengan kategori positif. Hal ini menunjukkan bahwa media *kartu*

pasangan (KAPAS) yang dikembangkan tercapai dan dikatakan praktis. Kepraktisan produk pada penelitian terdahulu juga mendukung penelitian ini dimana berdasarkan angket respond guru dan siswa diperoleh kategori baik dan praktis digunakan dan layak digunakan.

4. Tingkat Keefektifan Media Pembelajaran Berbasis Kartu Pasangan

Penggunaan media dalam pembelajaran dapat meningkatkan pengetahuan, sikap dan keterampilan selain itu media juga dapat memberikan kemudahan agar materi dapat dimengerti.⁸¹

Keefektifan media pembelajaran biologi berbasis kartu pasangan dilihat dari tes hasil belajar peserta didik setelah melakukan kegiatan pembelajaran sebanyak 3 kali pertemuan. Tingkat keefektifan media pembelajaran berbasis *kartu pasangan* dilihat dari banyaknya peserta didik yang mampu menjawab pertanyaan yang diberikan mengenai materi invertebrata.

Tes hasil belajar yang diberikan kepada peserta didik berupa soal *multiple choice* atau pilihan ganda sebanyak 25 butir soal. Tes ini dilakukan setelah penggunaan media pembelajaran *kartu pasangan (KAPAS)* yang dikembangkan oleh peneliti. Tes hasil belajar dianalisis menggunakan analisis data keefektifan untuk mengetahui tingkat keefektifan media yang telah dikembangkan oleh peneliti.

Hasil belajar penting untuk dilakukan untuk mengukur pengetahuan peserta didik tentang suatu objek di akhir periode pembelajaran.⁸² Hasil belajar peserta didik akan mencerminkan kemampuan peserta didik dalam memenuhi tahapan prestasi

⁸¹Obwoye Ronald Omonge dan Mosol. J. Priscah, "Understanding the Utilization of Instructional Media in Training Health Professional", Kenya, vol. 5 no. 3 (2016), h. 7.

⁸²Muhammad Khalifah Mustami, "The Relationship Between Self- Adjustment, Social Support From Peers, and Self- Regulation with Learning Outcomest Among Hingh School Students in Biology", *Pertanika J. Soc. Sci & Hum*, vol 27, no 2 (2019), h. 962.

pengalaman belajar, untuk mencapai kompetensi dasar hasil belajar berfungsi sebagai petunjuk tentang perubahan perilaku yang akan dicapai peserta didik dalam kegiatan belajar yang akan dilakukan.⁸³

Yumasari dalam Magfirah mengemukakan bahwa ketuntasan pembelajaran dengan menggunakan media adalah 80% siswa yang mengikuti pembelajaran mampu mencapai tingkat penguasaan materi minimal sedang atau minimal 80% siswa yang mengikuti pembelajaran mencapai skor 75 (skor maksimal 100).⁸⁴

Media kartu pasangan yang dikembangkan oleh peneliti dikatakan efektif apabila hasil belajar peserta didik memenuhi kriteria keefektifan yang dilihat dari presentase jumlah siswa yang tuntas berada pada efektif. Berdasarkan hasil analisis dengan menggunakan analisis keefektifan, keefektifan media pembelajaran dengan menggunakan media pembelajaran kartu pasangan berada pada kategori sangat efektif yang dilihat dari jumlah peserta didik yang tuntas sebanyak 100% dengan nilai minimum 80 dan nilai maksimum 96 dengan perolehan nilai rata-rata 88,96.

⁸³Muhammad Khalifah Mustami dan Gufran Darma Wijaya, "Development of Worksheet Students Oriented Scientific Approach at Subject of Biology", *Man In India*, vol. 95, no. 4, h. 917.

⁸⁴Magfirah, Andi Asmawati, dan Andi Rahmat Saleh, "Pengembangan Media Pembelajaran Berbasis Multimedia dalam Konsep Sistem Indera pada Siswa Kelas XI SMA", *Jurnal Pendidikan Biologi*, vol. 7, no. 2 (2016), h. 76.

BAB V

PENUTUP

A. Kesimpulan

Berdasarkan hasil penelitian dan pembahasan, maka dapat disimpulkan bahwa:

1. Mengembangkan media pembelajaran biologi berbasis kartu pasangan (KAPAS) pada sub materi invertebrata dapat dilakukan dengan menggunakan model pengembangan 4-D yang terdiri dari pendefinisian (*define*), perancangan (*design*), pengembangan (*develop*), dan penyebaran (*disseminate*) yang melui tahap validasi ahli.
2. Kevalidan media pembelajaran biologi berbasis kartu pasangan (KAPAS) setelah melalui revisi dan masukan dari para validator ahli, memenuhi kategori valid dengan nilai rata-rata 3,38.
3. Kepraktisan media pembelajaran biologi berbasis kartu pasangan dilihat dari angket respon siswa berada pada kategori positif dengan nilai rata-rata 3,41.
4. Keefektifan media pembelajaran biologi berbasis kartu pasangan dengan menggunakan tes hasil belajar peserta didik berada pada kategori sangat efektif dengan presentase ketuntasan sebesar 100% dari 33 jumlah siswa dengan nilai manimum 80 dan maksimum 96 dengan nilai rata-rata 88,96.

B. Implikasi Penelitian

Dari hasil penelitian yang dilakukan, peneliti melihat adanya respon positif terhadap media pembelajaran biologi berbasis *kartu pasangan (KAPAS)*, sehingga peneliti memberikan beberapa saran sebagai berikut:

1. Bagi pihak sekolah, media yang digunakan dalam proses pembelajaran tidak harus media yang mahal salah satu media yang dapat dijadikan alternatif yaitu media kartu pasangan (KAPAS).
2. Bagi pihak guru hendaknya dapat mengetahui cara pembuatan media kartu pasangan agar dapat membuat media kartu pasangan sesuai kebutuhan peserta didik.
3. Bagi peneliti selanjutnya, diharapkan dapat meneliti lebih lanjut tentang media kartu pasangan (KAPAS) pada skala yang lebih luas



DAFTAR PUSTAKA

- Abdul Mujib, *Ilmu Pendidikan Islam*. Jakarta: Kencana, 2006
- Alawiyah, Henny, dkk, “Analisis Kesulitan Belajar Siswa dalam Memahami Materi Invertebrata di Kelas X MAN 2 Pontianak”, *Jurnal Biology Education*, vol. 3 no. 2(2016), h. 17-19.
- Alimron, ”Studi Validitas Hadis Tentang Ilmu Pengetahuan Dalam Buku Pendidikan Agama Islam Dan Budi Pekerti Kurikulum 2013”. *Jurnal Tadrib*, vol 1, no 2(2015): h. 6.
- Ariyanto, Agus, dkk. “Penggunaan Media Pembelajaran Biologi di Sekolah Menengah Atas (SMA) Swasta Salatiga”. *Bioedukasi*, vol. 9 no. 1 (Mei 2018): h. 6
- Suharsimi, Arikunto, *Prosedur Penelitian Suatu Pendekatan Praktis* . Jakarta: Rineka Cipta, 1999.
- Arsyad, Azhar. *Media Pembelajaran*. Jakarta: Rajawali Press, 2009.
- Badriyah, “Efektivitas Proses Pembelajaran dengan Pemanfaatan Media Pembelajaran”, *Jurnal Lentera Komunikasi*, vol. 1 no 1 (2015).
- Basyiruddin, Asnawir. *Media Pembelajaran*. Jakarta: Ciputat Press, 2002.
- Danim, Sudarwan dan Khairil. *Profesi Kependidikan*. Bandung: Alfabeta, 2011.
- Daryanto, *Media Pembelajaran Peranannya Sangat Penting Dalam Pencapaian Tujuan Pembelajaran*. Yogyakarta: Gava Media, 2013.
- Departemen Agama RI, *Al-Qur'an dan Terjemahnya*. Bandung: Jumanatul Ali-ART (J-ART), 2004.
- Gafur, Abdul. *Desain Pembelajaran Konsep, Model, dan Aplikasinya dalam Perencanaan Pembelajaran*. Yogyakarta: Ombak, 2012.
- Halidayani. ”Penerapan Model Pembelajaran *Kooperatif Tipe Make a Match* untuk Meningkatkan Hasil Belajar Siswa pada Materi Kosakata Baku dan Tidak Baku di Kelas IV Min 16 Aceh Besar”. *Skripsi*. Aceh: Fakultas Tarbiyah dan Keguruan Universitas Islam Negeri AR- Raniry, 2018.
- Hamansah dan Muh Danial. “Efektifitas Penggunaan Alat Peraga dalam Pembelajaran Biologi Pada Pokok Bahasan Sirkulasi Darah Manusia Siswa Kelas 2 Di MAN Binamu Jeneponto”. *Biotek* vol 1. No. 1 (2013).
- Hamzah B. Uno. *Profesi Kependidikan*. Jakarta: PT Bumi Aksara, 2011.
- Ihasan, Fuad. *Dasar-Dasar Kependidikan*. Jakarta: Rineka Cipta, 2008.
- Isjoni, *Cooperative Learning*. Bandung: Alfabeta, 2016.
- Iyolitasari, Fintesia. “Pengembangan Media KAPAS (Kartu Pasangan) dalam Pelaksanaan Pembelajaran IPA Materi Simbiosis Kelas IV SD Puhjark Kediri”. *Skripsi*: Fakultas Tarbiyah dan Ilmu Pendidikan Universitas negeri Malang, 2014.

- Jalaluddin dan Ardeslan. "Identifikasi dan Klasifikasi Phylum Echinodermata di perairan Laut Desa sembilan Kecamatan Simeulue Barat Kabupaten simeulue". *Jurnal Biollogy Education* . 6 no. 1 (2017).
- John W. Kimball. *Biologi Edisi Kelima Jilid 3*. Jakarta: Erlangga, 1983
- Khairunnisak, "Penggunaan Media Kartu Sebagai Strategi dalam Pembelajaran Membaca Permulaan: Studi Kasus di Madrasah Ibtidaiyah Negeri Rukoh Banda Aceh". *Jurnal Pencerahan*, vol. 9. no. 3 (September 2015):
- Khalifah Mustami, Muhammad. *Metodologi Penelitian Pendidikan*. Yogyakarta: Aynat Publishing, 2015.
- Khalifah Mustami, mardiana dan Maryam, "Validitas, Kepraktisan, dan Efektivitas Perangkat Pembelajaran Biologi Integrasi Spiritual Islam", *Jurnal AL-Qalam*, vol 23, no 1 (2017).
- Liliswati, Rika, dkk,"Peran Media dalam Pembelajaran", *Jurnal Kesehatan*, vol. 6 no.1 (April 2015), h. 102.
- Magfirah, Andi Asmawati, dan Andi Rahmat Saleh, "Pengembangan Media Pembelajaran Berbasis Multimedia dalam Konsep Sistem Indera pada Siswa Kelas XI SMA", *Jurnal Pendidikan Biologi*, vol. 7, no. 2 (2016).
- Munadi, Yudhi. *Media Pembelajaran Sebuah Pendekatan Baru*. Jakarta: Gaung Persada Press, 2008.
- Mustami, Muhammad Khalifah dan gufran Darma Wijaya, "Development of Worksheet Students Oriented Scientific Approach at Subject of Biology", *Man In India* vol. 95, no. 4, h. 917.
- Mustami, Muhammad Khalifah, "Validitas Penuntun Praktikum Ilustratif Mikroteknik Hewan Berbasis Guided Inquiry", *Jurnal Ilmiah Pena*, vol. 11, no. 1 (2017)
- Mustami, Muhammad Khalifah, "The Relationship Between Self- Adjustment, Social Support From Peers, and Self- Regulation with Learning Outcomest Among Hingh School Students in Biology", *Pertanika J. Soc. Sci & Hum*, vol 27, no 2 (2019)
- Ngure, Grace, dkk. " Untiliization of Instructional Media for Quality Training in Pre-primary School Teacher Training Collages in Nairobi Country, Kenya". *Reasearchjournali's Journal of Education*, vol. 2 no.7 (2014): h. 3.
- Nining, Juraid, dan Suyuti,, "Pengaruh Mode Pembelajaran Tipe Make A Match dalam Meningkatkan Hasil Belajar Siswa pada Mata pelajaran Sejarah di SMA Negeri 1 Palu" *Jurnal Katalogis*, vol. 3 no. 9 (2015).
- Nuriana. "Pengaruh Penggunaan Media Mencari Pasangan Kartu dalam Pembelajaran Menulis Pantun pada Siswa Kelas V SD Negeri 3 Banda Aceh". *Master Bahasa*, vol. 6 no. 2 (Mei 2018)

- Obwoege Ronald Omonge dan Mosol. J. Priscah, "Understanding the Utilization of Instructional Media in Training Health Professional", Kenya, vol. 5 no. 3 (2016).
- Pribadi, Benny. *Media dan teknologi Dalam Pembelajaran*. Jakarta: Kencana, 2017.
- Rafiqah, S.Si., M.Pd. *Pengembangan Perangkat Pembelajaran Berbasis Konstruktivisme*. Makassar: Alauddin University Press, 2013.
- Rahma, Melvin. "Penerapan Metode Kooperatif Think Pair Share (TPS) Berbantuan Media Kartu Berpasangan untuk Meningkatkan Motivasi Belajar Akuntansi Siswa Kelas XI IPS 3 MAN Yogyakarta II Tahun Ajaran 2013/2014". *Skripsi*. Yogyakarta: Fakultas Ekonomi Universitas Negeri Yogyakarta, 2014.
- Retnawati, Hari. *Analisis Kualitatif Instrumen Penelitian*. Yogyakarta: Prama Publising, 2006.
- Risdawati. "Pengembangan Buku Ajar Biologi Berbasis Mind Mapping Pada Materi Animalia Siswa kelas X SMAN 3 Gowa", *Skripsi*. Makassar: Fakultas Tarbiyah dan Keguruan Uin Alauddin Makassar, 2018.
- Rizki Dian Sari, Agustin Ayu, dkk. "The Effect of Problem-Based Learning Audio Visual Media and Internship on Student's Soft Skill". *International Journal of Academic Research in Bussines*, vol. 7 no. 9 (2017): h. 335.
- Rochmad. "Desain Model Pengembangan Perangkat Pembelajaran Matematika". *Jurnal kreano*, vol. 3 no. 1 (2012).
- Rusman. *Model-Model Pembelajaran*. Jakarta: Rajawali Press, 2014.
- Rusyana, Adun. *Zoologi Invertebrata: Teori dan Praktik*. Cet. V; Bandung: Alfabeta, 2016.
- Sadiman, Arif, dkk. *Media pendidikan: Pengertian Pengembangan dan Pemanfaatannya*. Jakarta: Raja Grafindo Persada, 2011.
- Sain Hanafi, Muh. *Model Pembelajaran*. Makassar: Alauddin Press, 2017.
- Sanjaya, Wina. *Media Komunikasi Pembelajaran*. Jakarta: Kencana, 2012.
- Smaldino, Sharon, dkk. *Teknologi Pembelajaran dan Media untuk Belajar*. Jakarta: Kencana, 2011.
- Suci Feniandri, Kunthi dan Selfi Septiani. "Pengembangan Media Pembelajaran Blind Card dan Penerapannya Pada pembelajaran cooperative Make a Match Materi Cahaya". *Jurnal Pros. Semnas Pend. IPA Pascasarjana UM*. vol 1 (2016).
- Sugiyono, *Metode Penelitian Pendidikan Pendekatan Kuantitatif, Kualitatif dan Research Development* Cet. Ke-20.; Bandung: Penerbit Alfabeta, 2014.
- Suriyono, Edy. "Peningkatan Hasil Belajar IPA Melalui Media Kartu Berpasangan kelas IV Madrasah Ibtidaiyah Negeri Sungai Ungkar Kecamatan Kundur Kab. Karimun". *Skripsi*. Pekanbaru: Fakultas Tarbiyah dan Keguruan Negeri Sultan Syarif kasim Riau, 2013

- Sukardi. *Metodologi Penelitian Pendidikan Kompetensi dan Praktiknya*. Jakarta: Bumi Aksara, 2003.
- Sutarti, Tatik dan Edi Irawan. *Kiat Sukses Meraih Hibah Penelitian Pengembangan*, (Yogyakarta: Depublish.2017).
- Trianto. *Model Pembelajaran Terpadu dalam Teori dan Praktek*. Jakarta: Prestasi Pustaka Publisher, 2007.
- Trianto. *Pengantar Penelitian Pendidikan Bagi Pengembangan Profesi Kependidikan dan Tenaga Kependidikan*. Jakarta: Kencana, 2010.
- Tukiran Taniredja dan Hidayati Mustafidah, *Penelitian Kuantitatif (Sebuah Pengantar)*, (Bandung: Alfabeta, 2009).
- Umi Hani Afrilianti “*Penerapan Model Pembelajaran Kooperatif Tipe Make a Match Dengan Menggunakan Media Kartu Untuk Meningkatkan Hasil Belajar Siswa Kelas XI IPS 4 SMA Negeri 1 Mojolaban Tahun Ajaran 2015/2016*”, Skripsi:(Surakarta: Fakultas Keguruan dan Ilmu pendidikan Universitas Sebelas Maret).
- Zulkifli Matondang, “Validitas dan Reabilitas Suatu Instrumen Penelitian”, *Jurnal Tabularsa PPS Unimed*, vol. 6 no 1 (2009).



PENGEMBANGAN MEDIA PEMBELAJARAN BIOLOGI BERBASIS KARTU
PASANGAN (KAPAS) PADA SUB MATERI INVERTEBRATA SISWA KELAS
X SMAN 6 KAB. KEPULAUAN SELAYAR



LAMPIRAN

OLEH :

FITRI MULYA WAHYUNI
20500115015

UNIVERSITAS ISLAM NEGERI
ALAUDDIN
MAKASSAR
MAKASSAR

FAKULTAS TARBIYAH DAN KEGURUAN
UNIVERSITAS ISLAM NEGERI ALAUDDIN MAKASSAR
2019

LAMPIRAN A

- 
1. ANALISIS HASIL VALIDASI MEDIA PEMBELAJARAN BIOLOGI BERBASIS KARTU PASANGAN
 2. ANALISIS TES HASIL BELAJAR PESERTA DIDIK
 3. ANALISIS RESPON PESERTA DIDIK

1. Analisis Hasil Validasi Media Kartu Pasangan
Analisis Hasil Validasi Media Pembelajaran Biologi Berbasis Kartu
Pasangan (KAPAS) Oleh Ahli Materi

| No | Aspek yang Dinilai | Penilaian Validator | |
|------------|---|---------------------|------------|
| | | I | II |
| I | Isi Kartu Pertanyaan dan Jawaban | | |
| | Kesesuaian isi media kapas dengan kompetensi dasar (KD) dan tujuan pembelajaran | 4 | 3 |
| | Kebenaran konsep materi ditinjau dari konsep keilmuan | 4 | 3 |
| | Kejelasan topik pembelajaran | 3 | 4 |
| | Keruntutan materi | 4 | 4 |
| | Ketuntasan materi | 3 | 4 |
| | Rata-rata | 3,6 | 3,6 |
| | <i>Ai</i> | 3,6 | |
| II | Aspek Kebahasaan dan Komunikasi | | |
| | Kesesuaian bahasa dengan tingkat berpikir peserta didik | 3 | 3 |
| | Kemudahan memahami alur materi melalui penggunaan bahasa | 3 | 3 |
| | Kemampuan mendorong rasa ingin tahu peserta didik | 3 | 4 |
| | Kesantunan penggunaan bahasa | 3 | 4 |
| | Rata-rata | 3 | 3,5 |
| | <i>Ai</i> | 3,25 | |
| III | Aspek Penyajian | | |
| | Kejelasan isi pertanyaan yang mendukung untuk memahami materi | 3 | 3 |
| | Penyajian gambar menarik dan proposional | 3 | 4 |
| | Keruntutan penyajian kartu pasangan | 3 | 4 |

Lanjutan Tabel Analisis Hasil Validasi

| | | | |
|-----------|--|-------------|-------------|
| | Rata-rata | 3 | 3,66 |
| | <i>Ai</i> | 3,33 | |
| IV | Efek Bagi Stategi Pembelajaran | | |
| | Kemudahan penggunaan | 3 | 4 |
| | Dukungan media kartu pasangan (KAPAS) bagi kemandirian belajar peserta didik | 3 | 4 |
| | Kemampuan media untuk meningkatkan motivasi peserta didik dalam mempelajari invertebrata | 3 | 4 |
| | Kemampuan media menambah pengetahuan | 3 | 4 |
| | Rata-rata | 3 | 4 |
| | <i>Ai</i> | 3,5 | |
| V | Tampilan Menyeluruh | | |
| | Kemenarikan desain kartu pasangan | 3 | 3 |
| | Keteraturan desain kartu pasangan | 3 | 4 |
| | Pemilihan jenis dan ukuran huruf mendukung media menjadi lebih menarik | 3 | 3 |
| | Kemudahan untuk membaca teks/tulisan | 3 | 4 |
| | Pemilihan warna | 3 | 4 |
| | Kesesuaian pertanyaan dan materi | 3 | 3 |
| | Kartu pasangan mudah dibawa kemana-mana karena memiliki ukuran yang sederhana | 3 | 4 |
| | Rata-rata | 3 | 3,57 |
| | <i>Ai</i> | 3,28 | |
| VI | Manfaat/Kegunaan | | |
| | Kelayakan sebagai perangkat pembelajaran | 3 | 4 |
| | Dapat digunakan sebagai pedoman bagi pendidik maupun peserta didik dalam pembelajaran | 3 | 3 |
| | Dapat mengubah pembelajaran yang terpusat pada peserta didik | 3 | 4 |
| | Rata-rata | 3 | 3,66 |

Lanjutan Tabel Analisis Hasil Validasi

| | | |
|--|-------|-------------|
| | A_i | 3,33 |
|--|-------|-------------|

A. Analisis Data Validator

1. Isi Kartu Pertanyaan dan Jawaban

$$\bar{A}_i = \frac{\sum_{j=1}^n K_{ij}}{n}$$

$$\bar{A}_i = \frac{3,6+3,6}{2}$$

$$\bar{A}_i = 3,6$$

2. Aspek Kebahasaan dan Komunikasi

$$\bar{A}_i = \frac{\sum_{j=1}^n K_{ij}}{n}$$

$$\bar{A}_i = \frac{3+3,5}{2}$$

$$\bar{A}_i = 3,25$$

3. Aspek Penyajian

$$\bar{A}_i = \frac{\sum_{j=1}^n K_{ij}}{n}$$

$$\bar{A}_i = \frac{3+3,66}{2}$$

$$\bar{A}_i = 3,33$$

4. Efek Bagi Strategi Pembelajaran

$$\bar{A}_i = \frac{\sum_{j=1}^n K_{ij}}{n}$$

$$\bar{A}_i = \frac{3+4}{2}$$

$$\bar{A}_i = 3,5$$

5. Tampilan Menyeluruh

$$\bar{A}_i = \frac{\sum_{j=1}^n K_{ij}}{n}$$

$$\bar{A}_i = \frac{3+3,57}{2}$$

$$\bar{A}_i = 3,28$$

6. Manfaat Kegunaan

$$\bar{A}_i = \frac{\sum_{j=1}^n K_{ij}}{n}$$

$$\bar{A}_i = \frac{3+3,66}{2}$$

$$\bar{A}_i = 3,33$$

B. Rata-rata Hasil Penilaian Validator

$$\bar{V}_a = \frac{\sum_{i=1}^n \bar{A}_i}{n}$$

$$\bar{V}_a = \frac{3,6+3,25+3,33+3,5+3,28+3,33}{6}$$

$$\bar{V}_a = 3,38$$

2. Analisis Respon Peserta Didik

| NO | NAMA RESPONDEN | PENILAIAN ASPEK | | | | | | | | | | | |
|----|-----------------|-----------------|---|---|---|---|---|---|---|---|----|----|----|
| | | 1 | 2 | 3 | 4 | 5 | 6 | 7 | 8 | 9 | 10 | 11 | 12 |
| 1. | AFRIADI | 3 | 3 | 3 | 3 | 3 | 3 | 3 | 3 | 3 | 3 | 3 | 3 |
| 2. | ALDI SAPUTRA | 3 | 3 | 4 | 3 | 3 | 4 | 3 | 4 | 3 | 4 | 4 | 4 |
| 3. | ALFIAN YUSUF B. | - | - | - | - | - | - | - | - | - | - | - | - |
| 4. | AMALIA N. | 3 | 4 | 4 | 4 | 4 | 3 | 3 | 3 | 2 | 3 | 3 | 3 |
| 5. | AMRI REZAL | 4 | 4 | 4 | 3 | 3 | 4 | 3 | 3 | 4 | 4 | 4 | 4 |
| 6. | ARIF NUR | 4 | 3 | 4 | 4 | 3 | 3 | 4 | 4 | 3 | 4 | 4 | 4 |

Lanjutan Tabel Analisis Respon Peserta Didik

| | | | | | | | | | | | | | |
|---------------------------|-----------------------|----------------|-------------|-------------|-------------|-------------|-------------|-------------|-------------|-------------|-------------|-------------|-------------|
| | KHALIK | | | | | | | | | | | | |
| 7. | DIAN ANDRIANI | 3 | 4 | 4 | 3 | 4 | 4 | 3 | 3 | 3 | 4 | 4 | 4 |
| 8. | DIDHY ARDIANSYAH | 3 | 3 | 4 | 3 | 3 | 3 | 4 | 4 | 4 | 3 | 3 | 3 |
| 9. | FEBY SAFITRI | 4 | 3 | 3 | 4 | 4 | 3 | 3 | 3 | 3 | 4 | 4 | 4 |
| 10. | HAERUDDIN | 3 | 4 | 4 | 4 | 4 | 3 | 3 | 4 | 4 | 4 | 4 | 4 |
| 11. | LISTA WATI. M | 4 | 4 | 4 | 3 | 4 | 3 | 4 | 4 | 4 | 3 | 3 | 3 |
| 12. | LUSIANA | 3 | 3 | 4 | 3 | 4 | 4 | 3 | 3 | 4 | 3 | 4 | 4 |
| 13. | MUH. FAHMI AZHAR | 3 | 4 | 3 | 3 | 4 | 3 | 4 | 3 | 4 | 4 | 4 | 3 |
| 14. | MUH. ALWI | 3 | 3 | 4 | 4 | 4 | 3 | 4 | 4 | 3 | 3 | 4 | 3 |
| 15. | MUHAMMAD FAJRI | 3 | 4 | 3 | 2 | 3 | 3 | 3 | 4 | 3 | 3 | 4 | 4 |
| 16. | MUHAMMAD IKRA | 4 | 4 | 4 | 3 | 3 | 4 | 3 | 3 | 4 | 3 | 3 | 3 |
| 17. | NISRAWATI | 4 | 3 | 4 | 4 | 4 | 4 | 4 | 3 | 4 | 3 | 3 | 3 |
| 18. | NUR AIDA | 3 | 4 | 4 | 4 | 4 | 3 | 3 | 3 | 3 | 4 | 3 | 3 |
| 19. | NUR HAYANA | 4 | 3 | 3 | 3 | 4 | 3 | 4 | 3 | 3 | 3 | 3 | 4 |
| 20. | NUR MAGFIRAH | 3 | 4 | 3 | 4 | 4 | 3 | 4 | 3 | 4 | 4 | 3 | 4 |
| 21. | NURDIN | 4 | 4 | 3 | 3 | 4 | 4 | 3 | 3 | 4 | 4 | 4 | 4 |
| 22. | RATU ANITA | 4 | 4 | 3 | 3 | 3 | 3 | 3 | 4 | 3 | 3 | 3 | 4 |
| 23. | RIZWAN MUFLIHUDDIN | 3 | 4 | 4 | 3 | 3 | 3 | 2 | 3 | 3 | 3 | 3 | 3 |
| 24. | RIZWAN USRA | 3 | 4 | 4 | 3 | 3 | 4 | 4 | 4 | 3 | 3 | 3 | 3 |
| 25. | SELVI | 4 | 3 | 4 | 4 | 3 | 4 | 4 | 4 | 4 | 4 | 3 | 4 |
| 26. | SERLI | 3 | 3 | 4 | 3 | 3 | 4 | 3 | 3 | 4 | 3 | 3 | 4 |
| 27. | SYAFIRA | 3 | 4 | 3 | 3 | 3 | 4 | 3 | 4 | 3 | 3 | 4 | 3 |
| 28. | SYAMSURIADIN | 3 | 3 | 3 | 3 | 3 | 3 | 3 | 3 | 3 | 3 | 3 | 3 |
| 29. | TAHIYANTI | 4 | 3 | 3 | 4 | 3 | 4 | 4 | 3 | 3 | 4 | 3 | 4 |
| 30. | TIRTA SARI | 3 | 4 | 4 | 4 | 3 | 3 | 3 | 3 | 4 | 4 | 3 | 4 |
| 31. | ULFA HASMANTI | 4 | 4 | 4 | 3 | 4 | 4 | 3 | 2 | 3 | 3 | 4 | 3 |
| 32. | USWATUN HASANAH | 4 | 3 | 3 | 4 | 3 | 3 | 4 | 3 | 3 | 3 | 3 | 3 |
| 33. | WANA ULIDA AWALIA | 3 | 3 | 4 | 3 | 4 | 3 | 3 | 3 | 4 | 3 | 4 | 3 |
| 34. | WATI | 3 | 4 | 3 | 3 | 3 | 4 | 3 | 4 | 3 | 4 | 3 | 3 |
| | | 3,39 | 3,54 | 3,60 | 3,33 | 3,33 | 3,42 | 3,33 | 3,33 | 3,39 | 3,42 | 3,42 | 3,48 |
| Total | | 40,98 | | | | | | | | | | | |
| Rata-Rata Akhir | | 3,41 | | | | | | | | | | | |
| Kriteria Penilaian | | Positif | | | | | | | | | | | |

Presentase Hasil Respon Peserta Didik

| No | Pernyataan | Penilaian | | | | Σ |
|-----|--|-----------|----|----|----|----------|
| | | STS | TS | S | SS | |
| 1. | Dengan media ini saya mendapatkan pengetahuan yang lebih mendalam tentang materi sistem invertebrate | | | 20 | 13 | 3,39 |
| 2. | Saya lebih mudah memahami materi invertebrata melalui media pembelajaran biologi berbasis kartu pasangan (KAPAS) | | | 15 | 18 | 3,54 |
| 3. | Materi invertebrata yang disampaikan dalam media pembelajaran biologi berbasis Kartu Pasangan lebih menarik | | | 13 | 20 | 3,60 |
| 4. | Warna <i>background</i> pada media kartu pasangan serasi sehingga saya tertarik untuk membacanya | | 1 | 20 | 12 | 3,33 |
| 5. | Menurut saya bentuk,kartu pertanyaan dan jawaban pada media pembelajaran berbasis kartu pasangan (KAPAS) jelas | | | 18 | 15 | 3,33 |
| 6. | Kontras warna pada media berbasis kartu pasangan tampilannya menarik | | | 19 | 14 | 3,42 |
| 7. | Ukuran gambar pada media kartu pasangan cukup besar sehingga saya tidak kesulitan untuk melihatnya | | 1 | 20 | 12 | 3,33 |
| 8. | Ukuran huruf pada media kartu pasangan cukup besar sehingga memudahkan saya untuk membacanya | | 1 | 20 | 12 | 3,33 |
| 9. | Media kartu pasangan pertama kali bagi saya | | 1 | 18 | 14 | 3,39 |
| 10. | Media kartu pasangan membangkitkan motivasi | | | 19 | 14 | 3,42 |

Lanjutan Tabel Presentase Hasil Respon Peserta Didik

| | | | | | | |
|---------------------------|--|----------------|--|----|----|------|
| | belajar saya | | | | | |
| 11. | Media kartu pasangan ini membuat saya lebih aktif dalam belajar invertebrate | | | 19 | 14 | 3,42 |
| 12. | Media kartu pasangan membuat saya semangat dalam belajar | | | 17 | 16 | 3,48 |
| Total | | 40,98 | | | | |
| Rata-rata | | 3,41 | | | | |
| Kategori Penilaian | | Positif | | | | |

3. Analisis Hasil Belajar Peserta Didik

| NO. | NAMA RESPONDEN | Nilai | Keterangan |
|-----|--------------------|-------|------------|
| 1. | AFRIADI | 88 | L |
| 2. | ALDI SAPUTRA | 88 | L |
| 3. | ALFIAN YUSUF B. | - | - |
| 4. | AMALIA N. | 84 | L |
| 5. | AMRI REZAL | 84 | L |
| 6. | ARIF NUR KHALIK | 88 | L |
| 7. | DIAN ANDRIANI | 92 | L |
| 8. | DIDHY ARDIANSYAH | 88 | L |
| 9. | FEBY SAFITRI | 84 | L |
| 10. | HAERUDDIN | 88 | L |
| 11. | LISTA WATI. M | 84 | L |
| 12. | LUSIANA | 84 | L |
| 13. | MUH. FAHMI AZHAR | 92 | L |
| 14. | MUH. ALWI | 96 | L |
| 15. | MUHAMMAD FAJRI | 84 | L |
| 16. | MUHAMMAD IKRA | 88 | L |
| 17. | NISRAWATI | 88 | L |
| 18. | NUR AIDA | 84 | L |
| 19. | NUR HAYANA | 88 | L |
| 20. | NUR MAGFIRAH | 80 | L |
| 21. | NURDIN | 96 | L |
| 22. | RATU ANITA | 80 | L |
| 23. | RIZWAN MUFLIHUDDIN | 92 | L |
| 24. | RIZWAN USRA | 92 | L |

Lanjutan Tabel Analisis Hasil Belajar

| | | | |
|-----------------------------|-------------------|------------------------------------|----------|
| 25. | SELVI | 84 | L |
| 26. | SERLI | 88 | L |
| 27. | SYAFIRA | 88 | L |
| 28. | SYAMSURIADIN | 80 | L |
| 29. | TAHIYANTI | 84 | L |
| 30. | TIRTA SARI | 84 | L |
| 31. | ULFA HASMIANTI | 88 | L |
| 32. | USWATUN HASANAH | 80 | L |
| 33. | WANA ULIDA AWALIA | 80 | L |
| 34. | WATI | 84 | L |
| Presentase Rata-rata | | $\Sigma = 88,96$ | |
| Kriteria Penilaian | | Sangat Tinggi | |

Presentae Ketuntasan Hasil Belajar Peserta Didik X MIA 1 SMAN 6 Selayar

| Kategori | Frekuensi | KKM |
|-------------------------------------|------------------|------------|
| Peserta Didik yang Tuntas | 33 | 75 |
| Peserta Didik yang Tidak Tuntas | 0 | |
| Presentase Ketuntasan Peserta Didik | 100% | |

LAMPIRAN B

- 
1. LEMBAR VALIDASI MEDIA
PEMBELAJARAN BIOLOGI
BERBASIS KARTU PASANGAN
 2. KISI KISI INSTRUMEN
 3. ANGKET RESPON SISWA
 4. RPP
 5. KISI-KISI TES HASIL BELAJAR
 6. SOAL TES HASIL BELAJAR

1. LEMBAR VALIDASI MEDIA PEMBELAJARAN BIOLOGI
BERBASIS KARTU PASANGAN

LEMBAR VALIDASI PENGEMBANGAN MEDIA PEMBELAJARAN BIOLOGI
BERBASIS KARTU PASANGAN (KAPAS) PADA SUB MATERI
INVERTEBRATA SISWA KELAS X SMAN 6 KAB. KEPULAUAN SELAYAR

Mata Pelajaran : Biologi
Kelas/Semester : X/Genap
Nama Validator :
Jabatan :

A. Petunjuk Penilaian

Dalam rangka penyusunan skripsi dengan judul “Pengembangan Media Pembelajaran Biologi Berbasis *Kartu Pasangan (KAPAS)* pada Sub Materi Invertebrata Siswa Kelas X SMAN 6 Kab. Kepulauan Selayar”. Untuk itu peneliti meminta Bapak/Ibu untuk memberikan penilaian terhadap Media Pembelajaran Kartu Pasangan yang dikembangkan tersebut. Penilaian dilakukan dengan memberikan tanda check list (✓) pada kolom yang sesuai dalam matriks uraian aspek yang dinilai. Apabila aspek yang dinilai ada, mohon dilanjutkan dengan penilaian menggunakan rentang sebagai berikut :

- 1 = tidak valid
- 2 = cukup valid
- 3 = valid
- 4 = sangat valid

Selain Bapak/Ibu memberikan penilaian, mohon agar Bapak/Ibu juga memberikan saran dan komentar di dalam lembar pengamatan. Atas bantuan penilaian Bapak/Ibu peneliti mengucapkan banyak terimakasih.

B. Penilaian

| NO | Aspek yang Dinilai | Kesesuaian | | Skala Penilaian | | | |
|------------|---|------------|-------|-----------------|---|---|---|
| | | Ya | Tidak | 1 | 2 | 3 | 4 |
| I | Isi kartu pertanyaan dan jawaban 1. Kesesuaian isi media kapas dengan kompetensi dasar (KD) dan tujuan pembelajaran 2. Kebenaran konsep materi ditinjau dari aspek keilmuan 3. Kejelasan topik pembelajaran 4. Keruntutan materi 5. Ketuntasan materi | | | | | | |
| II | Aspek Kebahasaan/Komunikasi 1. Kesesuaian bahasa dengan tingkat berpikir peserta didik 2. Kemudahan memahami alur materi melalui penggunaan bahasa 3. Kemampuan mendorong rasa ingin tahu peserta didik 4. Kesantunan penggunaan bahasa | | | | | | |
| III | Aspek Penyajian 1. Kejelasan isi pertanyaan yang mendukung untuk memahami materi 2. Penyajian gambar menarik dan proporsional 3. Keruntutan penyajian kartu | | | | | | |

Lanjutan Tabel Penilaian

| | | | | | | | |
|-----------|---|--|--|--|--|--|--|
| | pasangan | | | | | | |
| IV | <p>Efek Bagi Strategi Pembelajaran</p> <ol style="list-style-type: none"> 1. Kemudahan penggunaan 2. Dukungan media kartu pasangan bagi kemandirian belajar peserta didik 3. Kemampuan media untuk \meningkatkan motivasi peserta didik dalam mempelajari invertebrata 4. Kemampuan media menambah pengetahuan | | | | | | |
| V | <p>Tampilan Menyeluruh</p> <ol style="list-style-type: none"> 1. Kemenarikan desain kartu pasangan 2. Keteraturan desain kartu pasangan 3. Pemilihan jenis dan ukuran huruf mendukung media menjadi lebih menarik 4. Kemudahan untuk membaca teks/tulisan 5. Pemilihan warna 6. Kesesuaian pertanyaan dan materi 7. Kartu pasangan mudah dibawa kemana-mana karena memiliki ukuran yang sederhana | | | | | | |
| VI | Manfaat/Kegunaan | | | | | | |

Lanjutan Tabel Penilaian

| | | | | | | |
|--|--|--|--|--|--|--|
| <ol style="list-style-type: none"> 1. Kelayakan sebagai perangkat pembelajaran 2. Dapat digunakan sebagai pedoman bagi pendidik maupun peserta didik dalam pembelajaran 3. Dapat mengubah kebiasaan pembelajaran yang terpusat pada peserta didik | | | | | | |
|--|--|--|--|--|--|--|

Penialain Umum

1. Dapat digunakan tanpa revisi
2. Dapat digunakan dengan revisi kecil
3. Dapat digunakan dengan revisi besar
4. Belum dapat digunakan

C. Komentar dan Saran Perbaikan

.....

.....

.....

.....



Gowa, 2019
Validator,

(.....)

2. KISI-KISI INSTRUMEN

KISI-KISI ANGKET SISWA

| Aspek | Indikator Bahan Ajar | Nomor Soal |
|--|---|---------------|
| Kemenarikan Tampilan | <ol style="list-style-type: none"> 1. Tampilan desain media kartu pasangan (KAPAS) membuat siswa tertarik dalam mempelajari materi 2. Warna <i>baground</i> kartu serasi dan menarik minat siswa untuk membaca 3. Bentuk desain yang digunakan untuk Kartu pertanyaan dan jawaban jelas 4. Kontras warna yang digunakan pada Kartu pasangan menarik 5. Ukuran gambar pada media kartu pasangan cukup besar untuk dilihat 6. Ukuran huruf yang digunakan membuat siswa tidak kesulitan dalam membaca 7. Media kartu pasangan pertama digunakan di sekolah | 3,4,5,6,7,8,9 |
| Lanjutan Tabel Kisi-kisi Angket Siswa | <ol style="list-style-type: none"> 1. Materi yang disajikan menggunakan media kartu pemahaman siswa | 2 |
| Keterbantuan | <ol style="list-style-type: none"> 1. Media kartu pasangan (KAPAS) memperdalam pengetahuan tentang materi invertebrata 2. Media Kartu pasangan (KAPAS) dapat membangkitkan motivasi belajar siswa 3. Media kartu pasangan (KAPAS) membuat siswa lebih aktif dalam belajar 4. Media kartu pasangan membhuat siswa bersemangat dalam proses belajar | 1,10,11, 12 |

3. ANGKET RESPON SISWA

ANGKET RESPON SISWA

Judul Penelitian : Pengembangan Media Pembelajaran Berbasis *Kartu Pasangan (KAPAS)* Pada Sub Materi Invertebrata Siswa Kelas X SMAN 6 Kab. Kepulauan Selayar

Sasaran Program : Peserta didik Kelas X SMAN 6 Kab. Kepulauan Selayar
Mata Pelajaran : Biologi
Peneliti : Fitri Mulya Wahyuni
Nama Siswa :
Petunjuk :

1. Lembar evaluasi ini dimaksudkan untuk mendapatkan informasi dari peserta didik sebagai pengguna mengenai media pembelajaran biologi berbasis *Kartu Pasangan* yang dikembangkan pada sub materi invertebrata Kelas X SMAN 6 Kab. Kepulauan Selayar.
2. Pendapat, penilaian, saran dan kritik akan sangat bermanfaat untuk memperbaiki dan meningkatkan kualitas media pembelajaran ini.

Lanjutan Tabel Angket Respon Siswa

3. Sehubungan dengan hal tersebut, dimohon memberikan penilaian pada setiap pertanyaan dalam lembar evaluasi dengan memberikan tanda check (√) pada kolom yang tersedia.

Keterangan:

STS = Sangat Tidak Setuju

TS = Tidak Setuju

S = Setuju

SS = Sangat Setuju

4. Pengisian ini tidak berpengaruh pada nilai, jadi diharapkan tidak ada rekayasa dan diisi dengan sejujur jujurnya.
5. Atas bantuan kesediaan untuk mengisi lembar evaluasi ini, saya ucapkan terima kasih.

| No. | Pernyataan | Penilaian | | | |
|-----|---|-----------|----|---|----|
| | | STS | TS | S | SS |
| 1. | Dengan media ini saya mendapatkan pengetahuan yang lebih mendalam tentang materi sistem invertebrate | | | | |
| 2. | Saya lebih mudah memahami materi invertebrata melalui media pembelajaran biologi berbasis <i>kartu pasangan (KAPAS)</i> | | | | |
| 3. | Materi invertebrata yang disampaikan dalam media pembelajaran biologi berbasis <i>Kartu Pasangan</i> lebih menarik | | | | |
| 4. | Warna <i>background</i> pada media kartu pasangan serasi sehingga saya tertarik untuk membacanya | | | | |
| 5. | Menurut saya bentuk, kartu pertanyaan dan | | | | |

| | | | | | |
|-----|--|--|--|--|--|
| | jawaban pada media pembelajaran berbasis kartu pasangan (<i>KAPAS</i>) jelas | | | | |
| 6. | Kontras warna pada media berbasis kartu pasangan tampilannya menarik | | | | |
| 7. | Ukuran gambar pada media kartu pasangan cukup besar sehingga saya tidak kesulitan untuk melihatnya | | | | |
| 8. | Ukuran huruf pada media kartu pasangan cukup besar sehingga memudahkan saya untuk membacanya | | | | |
| 9. | Media kartu pasangan pertama kali bagi saya | | | | |
| 10. | Media kartu pasangan membangkitkan motivasi belajar saya | | | | |
| 11. | Media kartu pasangan ini membuat saya lebih aktif dalam belajar invertebrata | | | | |
| 12. | Media kartu pasangan membuat saya semangat dalam belajar | | | | |

4. RPP

**RENCANA PELAKSANAAN PEMBELAJARAN
(RPP)**

| | |
|----------------|--------------------------------|
| Sekolah | : SMA |
| Mata Pelajaran | : Biologi |
| Kelas | : X |
| Materi Pokok | : Invertebrata |
| Alokasi Waktu | : 4 X 45 Menit (2 X Pertemuan) |

A. Kompetensi Inti

- **KI-1 dan KI-2:** Menghayati dan mengamalkan ajaran agama yang dianutnya. Menghayati dan mengamalkan perilaku jujur, disiplin, santun, peduli (gotong royong, kerjasama, toleran, damai), bertanggung jawab, responsif, dan pro-aktif dalam berinteraksi secara efektif sesuai dengan perkembangan anak di lingkungan, keluarga, sekolah, masyarakat dan lingkungan alam sekitar, bangsa, negara, kawasan regional, dan kawasan internasional”.
- **KI 3:** Memahami, menerapkan, dan menganalisis pengetahuan faktual, konseptual, prosedural, dan metakognitif berdasarkan rasa ingin tahunya tentang ilmu pengetahuan, teknologi, seni, budaya, dan humaniora dengan wawasan kemanusiaan, kebangsaan, kenegaraan, dan peradaban terkait penyebab fenomena dan kejadian, serta menerapkan pengetahuan prosedural pada bidang kajian yang spesifik sesuai dengan bakat dan minatnya untuk memecahkan masalah
- **KI4:** Mengolah, menalar, dan menyaji dalam ranah konkret dan ranah abstrak terkait dengan pengembangan dari yang dipelajarinya di sekolah secara

mandiri, bertindak secara efektif dan kreatif, serta mampu menggunakan metode sesuai kaidah keilmuan

B. Kompetensi Dasar dan Indikator Pencapaian Kompetensi

| Kompetensi Dasar | Indikator |
|---|---|
| 3.9 Mengelompokkan hewan ke dalam filum berdasarkan lapisan tubuh, rongga tubuh, simetri tubuh dan reproduksi | a. Mengidentifikasi ciri-ciri umum animalia b. Mengelompokkan kingdom animalia berdasarkan ciri-ciri umum animalia c. Mengidentifikasi ciri-ciri, mengklasifikasikan filum berdasarkan ciri-ciri dan menjelaskan proses perkembangbiakan hewan invertebrata d. Mengomunikasikan peranan hewan invertebrata |

C. Tujuan Pembelajaran

Setelah mengikuti proses pembelajaran, peserta didik diharapkan dapat:

1. Peserta didik mampu mengidentifikasi ciri-ciri umum animalia
2. Peserta didik mampu mengelompokkan kingdom animalia berdasarkan ciri-ciri umum animalia
3. Peserta didik mampu mengidentifikasi ciri-ciri, mengklasifikasikan filum berdasarkan ciri-ciri dan menjelaskan proses perkembangbiakan hewan invertebrata
4. Peserta didik mampu mengomunikasikan peranan hewan invertebrata

D. Materi Pembelajaran

1. Porifera.

Porifera merupakan hewan bersel banyak yang paling sederhana, karena tampaknya hewan ini tidak lebih dari suatu koloni sel-sel yang masing-masing melakukan kegiatannya sendiri-sendiri,

namun demikian hewan ini memiliki beberapa macam sel dengan tugas tertentu. Berdasarkan jenis kerangka, filum Porifera di bagi menjadi 3 kelas, yaitu :

(1) Kelas Calcarea

Mempunyai kerangka berupa spikula dari zat kapur (CaCO_3) dan kebanyakan golongan ini hidup di laut dalam Contohnya : Clatrina blanca, Cycon gelatinison.

(2) Kelas Hexactinellida

Contohnya : Pheronema.

(3) Kelas Demospongia

Contohnya : Euspongia, Spongia.

2. Coelenterata

Coelenterata mempunyai tentakel di sekitar mulutnya, tentakel tersebut dilengkapi dengan sel-sel knidoblas yang mengandung penyengat (nematokis) berupa gelembung yang mengandung cairan beracun dan dapat melumpuhkan mangsa atau untuk pertahanan diri. Tubuhnya terdiri dari dinding tubuh dan rongga gastrovaskuler.

Coelenterata, terdiri dari tiga Kelas, yaitu Hydrozoa, Scyphozoa, dan Anthozoa.

(1) Kelas Hydrozoa

Contohnya : Hydra, Physalia, Obelia

(2) Kelas Scyphozoa

Contohnya : Aurelia, Chiropsalmus

(3) Kelas Anthozoa

Contohnya: Anemon laut, Karang laut (*Eucorallium rubrum*), akar bahar (*Euplexaura antipathes*)

3. Platyhelminthes

Hewan ini merupakan cacing yang memiliki bentuk tubuh pipih, lunak dan tanpa kerangka. Tergolong triploblastik, lapisan luar yaitu ektodermis

sebagai tempat pertukaran gas pada beberapa jenis memiliki silia sebagai alat gerak. Pada lapisan mesodermis, terdapat system ekskresi, system reproduksi, sel kelenjar dan lapisan otot. Lapisan paling dalam adalah endodermis, terdapat saluran pencernaan atau rongga gastrovaskuler.

Sebagian besar cacing ini, tidak memiliki system peredaran darah, dan hidup sebagai parasit, sebagian lagi hidup di air dan di tempat lembab.

Platyhelminthes, dibedakan menjadi tiga kelas, yaitu Turbellaria, Trematoda dan Cestoda.

(1) Kelas Turbellaria

Contohnya: Planaria (cacing yang memiliki regenerasi tinggi)

(2) Kelas Trematoda

Contohnya: Cacing hati (*Fasciola hepatica*), *Opisthorchis sinensis*.

(3) Kelas Cestoda

Contohnya: Cacing pita (*Taenia solium*, *Taenia saginata*)

4. Nematelminthes

Merupakan cacing yang memiliki tubuh bulat memanjang dan tidak beruas-ruas, dengan permukaan tubuh yang dilapisi kutikula serta tidak mempunyai silia. Termasuk hewan yang triploblastik dan memiliki rongga tubuh yang semu (pseudocoelom) karena rongga tersebut tidak dikelilingi oleh lapisan mesodermis. Saluran pencernaan tidak bercabang, dimulai dari mulut di ujung depan dilanjutkan dengan kerongkongan, usus sampai kepada anus diujung belakang untuk mengeluarkan sisa makanan yang tidak dicernakan. Pertukaran gas pernapasan dilakukan melalui seluruh tubuh, oksigen diedarkan melalui cianan tubuh, namun ada beberapa yang dilakukan oleh haemoglobine darah melalui system peredaran darah yang sederhana. Sebagian besar dapat dibedakan antara hewan jantan dan hewan betina, biasanya hewan jantan ukurannya lebih kecil, pembuahan sel telur berlangsung di dalam tubuh hewan betina. Hidup sebagai parasit pada

tubuh hewan, manusia dan tumbuhan. Nematelminthes yang hidup parasit pada tubuh manusia, adalah *Ascaris lumbricoides*, *Ancylostoma duodenale*, *Osciuris vermicularis*.

5. Anelida

Kelompok ini dikenal dengan cacing tanah dan lintah, merupakan contoh anelida yang mudah ditemukan. Bagian tubuhnya ditutupi kuticula dan terlihat adanya ruas-ruas pendek berbentuk cincin. Hewan ini termasuk triploblastik, yang mempunyai rongga tubuh sejati, karena rongga tubuh tersebut telah dibatasi oleh mesodermis (mesodermis somatic) di sebelah luar yang berbatasan dengan ektodermis, sedangkan di sebelah dalam berbatasan dengan endodermis. Jenis anelida yang mempunyai banyak seta dikelompokkan kepada polychaeta, sedangkan yang hanya memiliki sedikit seta dikelompokkan kepada oligochaeta, dan yang tidak memiliki seta dikelompokkan kepada Hirudinea.

(1) Kelas Polychaeta

Contohnya: *Eunice* (cacing palolo), *Lycidice* (cacing wawo).

(2) Kelas Oligochaeta

Contohnya: *Pheretima*, *Tubifex*

(3) Kelas Hirudinae

Contohnya: *Haemadipsa javanica* (pacet), *Hirudo medicinalis* (lintah)

6. Arthropoda

Nama arthropoda diberikan karena kakinya yang berbuku, bersendi (arthros= sendi, buku; podos= kaki). Hewan ini mempunyai tubuh yang beruas-ruas dan ditutupi oleh kerangka luar dari kitin, yaitu suatu senyawa karbohidrat yang tidak larut dalam air. Rangka luarnya keras dan kaku ini dapat menghambat pertumbuhannya, karena itu secara berkala mengalami pengelupasan dan digantikan dengan rangka baru, peristiwa ini disebut ecdysis. Sistem pencernaannya dilengkapi dengan kelenjar pencernaan. Sistem sarafnya terdiri dari ganglion otak di bagian kepala, dan

tali saraf ganda di bawah saluran pencernaan dan mempunyai alat penerima rangsang berupa mata dan antenna. Saluran peredaran darah memanjang ke belakang tubuh dan bercabang dilengkapi dengan jantung yang sederhana.

Kelompok hewan ini adalah Insecta, Crustacea, Arachnida, dan Myriapoda.

7. Echinodermata

Phylum ini hewannya hampir semuanya hidup di laut, bentuk tubuhnya simetris radial, memiliki banyak bidang yang membagi tubuh mejadi dua bagian yang sama melalui sumbu tubuh. Permukaan tubuh ecchinodermata ditutupi oleh kulit dan didalamnya terdapat kerangka berupa lempengan zat kapuryang berduri. Bergerak dengan kaki tabung (ambulakral) yang berhubungan dengan sistem saluran ambulakral. Termasuk hewan yang triploblastik, mempunyai rongga tubuh sejati, yang berhubungan dengan papula, yaitu tonjolan di permukaan tubuh yang ditutupi selaput tipis pemisah antara cairan tubuh dengan air laut. Echinodermata terdiri dari 5 kelas, yaitu Asteroidea, Crinoidea, Ophiuroidea, Echinoidea, dan Holoturoidea.

8. Mollusca

Mollusca memiliki ukuran dan tubuh yang bervariasi, mempunyai lunak dan tidak beruas-ruas, merupakan triploblastik selomata, merupakan hewan invertebrata (tidak mempunyai tulang belakang), hidup di air dan didarat, mempunyai cincin syaraf yang merupakan sistem syaraf, organ ekskresi berupa nefridia, mempunyai radula (lidah bergigi), bersifat hewan heterotrof, berkembangbiak secara seksual, Mollusca memiliki struktur tubuh yang simetri bilateral, tubuh terdiri dari kaki, massa viseral, dan mineral, merupakan hewan hermafrodit yaitu mempunyai 2 kelamin (jantan dan betina) dalam satu tubuh.

Molluska diklasifikasi berdasarkan bentuk struktur tubuhnya terbagi menjadi 5 kelompok antara lain Amphineura, Cephalopoda, Gastropoda, Scapoda, Bivalvia

E. Metode Pembelajaran

Metode Pembelajaran :Kooperatif dan Diskusi

F. Media Pembelajaran

Buku paket Biologi kelas X SMA dan Kartu Pasangan (KAPAS)

G. Alat/Bahan:

1. Spidol dan penghapus
2. Papan tulis

H. Sumber Belajar

1. Buku Biologi Siswa Kelas X
2. Buku refensi yang relevan,

I. Langkah-Langkah Pembelajaran

1. Pertemuan I

| Tahap Pembelajaran | Kegiatan Pembelajaran | Alokasi Waktu |
|---------------------------|---|---------------|
| <u>Tahap I</u> Pembuka | Prasyarat (Apersepsi) : 1. Guru mengucapkan salam. 2. Guru mengabsen peserta didik 3. Guru memberikan stimulus mengenai materi yang akan dipelajari dengan mengatakan “pernahkah kalian memperhatikan hewan hewan yang ada | 20 menit |

Lanjutan Tabel Pertemuan I

| | | |
|--|--|-----------------|
| | <p>di sekitarmu?</p> <p>4. Guru mempersilahkan peserta didik menaikkan buku yang berkaitan dengan materi pelajaran di atas meja masing-masing</p> <p>5. Guru menjelaskan tujuan pembelajaran/kompetensi dasar yang harus dicapai oleh peserta didik</p> <p>6. Guru membagi siswa menjadi beberapa kelompok</p> <p>7. Guru membagikan kotak yang berisi kartu pasangan kepada setiap kelompok</p> <p>8. Guru meminta siswa untuk tidak menyentuh kotak yang telah dibagikan</p> | |
| <p><u>Tahap II</u> Kegiatan Inti</p> | <p>1. Guru menjelaskan materi awal mengenai ciri-ciri umum animalia dan kingdom animalia berdasarkan ciri-ciri umum animalia</p> | <p>60 menit</p> |

Lanjutan Tabel Pertemuan I

| | | |
|-------------------------------------|---|-----------------|
| | <ol style="list-style-type: none"> 2. Guru mempersilahkan siswa memgocok kotak yang telah disediakan dan meminta masing masing siswa mengambil 1 buah kartu yang terdapat dalam kotak 3. Guru memberikan waktu kepada siswa untuk mencari dan mendiskusikan jawaban kartu yang di pegang 4. Setelah menemukan kartu jawaban guru mempresentasikan jawaban kartu yang mereka pegang 5. Guru memberikan poin terhadap jawaban siswa | |
| <p><u>Tahap III</u> Penutup</p> | <ol style="list-style-type: none"> 1. Guru membimbing siswa untuk menyimpulkan materi yang telah dipelajari 2. Guru menyampaikan materi pada pertemuan selanjutnya yang akan dipelajari | <p>10 menit</p> |

2. Pertemuan II

| Tahap Pembelajaran | Kegiatan Pembelajaran | Alokasi Waktu |
|-----------------------------------|---|-----------------|
| <p><u>Tahap I</u> Pembuka</p> | <p>Prasyarat (Apersepsi) :</p> <ol style="list-style-type: none"> 1. Guru mengucapkan salam. 2. Guru mengabsen peserta didik 4. Guru mempersilahkan peserta didik menaikkan buku yang berkaitan dengan materi pelajaran di atas meja masing-masing 4. Guru menjelaskan tujuan pembelajaran/kompetensi dasar yang harus dicapai oleh peserta didik 5. Guru meminta siswa untuk duduk sesuai dengan kelompok yang telah dibentuk sebelumnya 6. Guru membagikan kotak yang berisi kartu pasangan kepada setiap kelompok 7. Guru meminta siswa | <p>20 menit</p> |

Lanjutan Tabel Pertemuan II

| | | |
|--|--|-----------------|
| | <p>untuk tidak menyentuh kotak yang telah di bagikan</p> | |
| <p><u>Tahap II</u> Kegiatan Inti</p> | <ol style="list-style-type: none"> 1. Guru menjelaskan materi awal mengenai ciri-ciri, reproduksi serta peranan hewan invertebrate 2. Guru mempersilahkan siswa mengocok kotak yang telah disediakan dan meminta masing masing siswa mengambil 1 buah kartu yang terdapat dalam kotak 3. Guru memberikan waktu kepada siswa untuk mencari dan mendiskusikan jawaban kartu yang di pegang Setelah menemukan kartu jawaban guru mempresentasikan jawaban kartu yang mereka pegang 4. Guru memberikan poin terhadap jawaban siswa | <p>60 menit</p> |
| <p><u>Tahap III</u> Penutup</p> | <ol style="list-style-type: none"> 1. Guru membimbing siswa untuk menyimpulkan | <p>10 Menit</p> |

Lanjutan Tabel Pertemuan II

| | | |
|--|---|--|
| | materi yang telah dipelajari 2. Guru menyampaikan kegiatan yang akan dilakukan pada peretemuan selanjutnya | |
|--|---|--|

J. Penilaian

1. Teknik penilaian

- a. Penilaian sikap : Diskusi, penilaian Diri, Penilaian Antar teman
- b. Penilaian pengetahuan : Penugasan kartu

2. Instrumen penilaian

- a. Instrumen penilaian hasil diskusi

| No | Nama | Aspek Penilaian | | Jumlah skor |
|----|------|--------------------|-----------------------------------|-------------|
| | | Keaktifan bertanya | Keaktifan memberikan ide/pendapat | |
| | | | | |
| | | | | |
| | | | | |
| | | | | |
| | | | | |

Keterangan penilaian :

1 : Sangat tidak baik

2 : Tidak baik

3 : Cukup baik

4 : Baik

5 : Sangat baik

Petunjuk penskoran :

Perhitungan skor akhir menggunakan rumus

$$\frac{\text{skor perolehan}}{\text{skor tertinggi}} \times 100 = \text{skor akhir}$$



UNIVERSITAS ISLAM NEGERI
ALAUDDIN
MAKASSAR
MAKASSAR

| NO | KI | KD | INDIKATOR | INDIKATOR SOAL | TKT. KOG | NO. SOAL | KUNCI JWBN | | |
|----|---|--|--|--|--|--|------------|----|---|
| | Memahami, menerapkan, dan menganalisis pengetahuan faktual, konseptual, prosedural, dan metakognitif berdasarkan rasa ingin tahunya tentang ilmu pengetahuan, teknologi, seni, budaya, dan humaniora dengan | 3.9 Mengelompokkan hewan ke dalam filum berdasarkan lapisan tubuh, rongga tubuh, simetri tubuh dan reproduksi | 1. Mengidentifikasi ciri-ciri umum animalia | • Memahami ciri-ciri umum kingdom animalia | C1 | 1 | B | | |
| | | | 2. Mengelompokkan kingdom animalia berdasarkan ciri-ciri umum animalia | • Mengelompokkan filum berdasarkan tipe lapisan tubuhnya | C1 | 2 | A | | |
| | | | | | • Menyebutkan spesies berdasarkan tipe lapisan tubuhnya | C1 | 3 | E | |
| | | | | | | | C1 | 4 | D |
| | | | | | 3. Mengidentifikasi ciri-ciri, mengklasifikasikan filum berdasarkan ciri-ciri dan menjelaskan proses perkembangan hewan invertebrata | • Menganalisis ciri-ciri filum | C2 | 5 | B |
| | | | | | | | C2 | 22 | E |
| | | | | | | | C2 | 25 | C |
| | | | | | | • Memahami filum berdasarkan ciri khas yang dimiliki | C2 | 6 | C |
| | | | | | | | C2 | 9 | E |
| | | | | | | | C2 | 12 | E |
| | | | | | C2 | 15 | E | | |

Lanjutan Tabel Kisi- kisi Tes

| | | | | | |
|--|---|---|----|----|---|
| <p>wawasan kemanusiaan, kebangsaan, kenegaraan, dan peradaban terkait penyebab fenomena dan kejadian, serta menerapkan pengetahuan prosedural pada bidang kajian yang spesifik sesuai dengan bakat dan minatnya untuk memecahkan masalah</p> | <p>4. Mengomunikasikan peranan hewan invertebrata</p> | <ul style="list-style-type: none"> • Mengelompokkan filum berdasarkan ciri • Menganalisis proses perkembangbiakan hewan invertebrata • Menyebutkan manfaat invertebrata dalam kehidupan • Mengklasifikasikan hewan berdasarkan manfaatnya dalam kehidupan | C2 | 19 | B |
| | | | C2 | 7 | C |
| | | | C2 | 8 | B |
| | | | C1 | 10 | B |
| | | | C2 | 13 | A |
| | | | C2 | 16 | A |
| | | | C1 | 17 | C |
| | | | C2 | 23 | A |
| | | | C2 | 11 | D |
| | | | C2 | 18 | A |
| | | | C2 | 24 | B |
| | | | C3 | 14 | B |
| | | | C1 | 20 | D |
| | | | C1 | 21 | C |

5. SOAL TES HASIL BELAJAR

SOAL PILIHAN GANDA

Berilah tanda silang pada salah satu jawaban yang paling tepat!

1. Ciri berikut yang bukan merupakan ciri kingdom animalia adalah.....
 - a. Eukariotik
 - b. Uniseluler maupun multiseluler
 - c. Tidak memiliki dinding sel
 - d. Dapat bergerak
 - e. Heterotrof
2. Hewan yang merupakan hewan tripoblastik aselomata adalah..
 - a. Plathyhelminthes
 - b. Nematode
 - c. Annelida
 - d. Mollusca
 - e. Echinodermata
3. hewan yang memiliki bentuk tubuh tripoblastik selomata, kecuali..
 - a. Annelida
 - b. Mollusca
 - c. Arthhropoda
 - d. Echinodermata.
 - e. Nemathelminthes
4. Hewan yang memiliki bentuk tubuh simetri radial adalah...
 - a. Siput
 - b. Udang

- c. Kelabang
 - d. Hydra
 - e. Cacing tanah
5. Seorang siswa menemukan suatu organisme yang hidup di laut, melekat di suatu tempat, berwarna jingga berbentuk seperti vas bunga dan memiliki lubang-lubang di permukaan tubuhnya. Organisme tersebut termasuk kelompok.....
- a. Ganggang
 - b. Porifera
 - c. Cnidaria
 - d. Echinodermata
 - e. Ubur-ubur
6. Berikut yang merupakan ciri dari Echinodermata adalah...
- a. Tubuh memiliki pori seperti spons
 - b. Tubuh lunak dan dilindungi oleh mantel
 - c. Tubuh berduri dan memiliki sistem ambulakral
 - d. Tubuh memiliki rongga gastrovaskuler
 - e. Tubuh beruas-ruas dan berbuku-buku
7. Bulu babi adalah salah satu spesies dari filum echinodermata yang tergolong ke dalam kelas....
- a. Asteroidea
 - b. Ophiroidea
 - c. Echinoidea
 - d. Holothuroidea

- e. Crinopidea
8. Bintang laut dalam filum chinodermata dikelompokkan ke dalam kelas.....
- a. Ophiuroidea
 - b. Asteroidea
 - c. Echinoidea
 - d. Crinoidea
 - e. Holothuroidea
9. Pernyataan yang benar tentang coelenterata adalah...
- a. Tubuh terdiri dari duri
 - b. Tubuh terdiri dari segmen
 - c. Tubuh berbentuk pipih
 - d. Tubuh berbentuk bulat
 - e. Memiliki rongga tubuh (gastrovaskuler)
10. Ubur- ubur merupakan salah satu organisme dari filum ...
- a. Porifera
 - b. Echinodermata
 - c. Annelida
 - d. Mollusca
 - e. Platyhelminthes
11. Siklus hidup Aurelia aurita secara berurutan adalah.....
- a. Zigot - gastrula – planula – skifistoma – blastula – efira – dewasa
 - b. Dewasa – blastula – zigot – gastrula – skifistoma – planula – efira
 - c. Zigot – skifistoma - efira - blastula – planula – gastrula – dewasa
 - d. Zigot – blastula – gastrula – planula – skifistoma – efira – dewasa

- e. Skifistoma – efira – zighot – blastula – gastrula – planula – dewasa
12. Berikut ini merupakan ciri dari filum Mollusca, kecuali....
- Tubuh dilindungi mantel
 - kaki yang berotot
 - kaki mengandung banyak lendir
 - mantel menghasilkan cangkang
 - memiliki duri pada bagian tubuhnya
13. cumi-cumi merupakan salah satu organisme filum molusca dengan tubuh yang tidak tertutup oleh cangkang yang termasuk kelas....
- cephalopoda
 - Gastropoda
 - Scapopoda
 - Polyplacophora
 - Pelecypoda
14. Hewan Mollusca yang memiliki peranan yang merugikan sebagai perantara cacing *fasciola hepatica* adalah....
- Gurita
 - Siput air tawar
 - Bekicot
 - Kerang
 - Cumi-cumi
15. Pernyataan yang benar tentang arthropoda, kecuali....
- Arthropoda terdiri atas segmen yang bervariasi
 - Arthropoda terdiri atas bagian kepala

- c. Arthropoda terdiri atas bagian dada (kaput)
 - d. Arthropoda terdiri dari bagian perut (abdomen)
 - e. Arthropoda terdiri tubuh yang berpori
16. Kepiting dan udang merupakan organisme filum arthropoda yang dikelompokkan ke dalam filum...
- a. crustacea
 - b. Insect
 - c. Scorpions
 - d. Myriapoda
 - e. Acarina
17. Kelompok cacing yang memiliki ciri tubuh yang berbentuk pipih serta hanya dapat melakukan gerakan maju ke depan adalah....
- a. Nematelminthes
 - b. Echinodermata
 - c. Platyhelminthes
 - d. Arthropoda
 - e. Porifera
18. Daur hidup cacing *fasciola hepatica* secara berurutan adalah...
- a. Telu – mirasidium – sporokista – redia – serkaria – metserkaria – cacing dewasa
 - b. Telur – serkaria – metaserkaria – sporokista – mirasidium – redia – cacing dewasa
 - c. Telur – mirasidium – serkaria – metaserkaria – sporokista – redia – cacing dewasa

- d. Telur – serkaria – metaserkaria – mirasidium – sporokista – redia – cacing dewasa
 - e. Telur – redia – serkaria – mirasidium – sporokista – metaserkaria – cacing dewasa
19. Pernyataan yang benar tentang nemathelminthes adalah....
- a. Cacing yang memiliki bentuk tubuh pipih
 - b. Cacing yang memiliki bentuk tubuh silindris bulat panjang (gilik)
 - c. Cacing yang memiliki tubuh yang beruas
 - d. Cacing yang memiliki septa
 - e. Cacing yang tidak berongga
20. Cacing yang menyebabkan rasa gatal pada dubur di malam hari adalah....
- a. *Ascaris lumbricoides*
 - b. *Wucheria bancrofti*
 - c. *Ancylostoma deudenale*
 - d. *Enterobius vermicularis*
 - e. *Trichinella spiralis*
21. Cacing yang menyebabkan penderita mengalami kekurangan gizi adalah...
- a. *Wucheria bancrofti*
 - b. *Enterobius vermicularis*
 - c. *Ascaris lumbricoides*
 - d. *Tricinella spiralis*
 - e. *Ancylostoma deudenale*

22. Seorang petani menemukan cacing dengan ciri tubuh yang memiliki segmen atau beruas-ruas dan memiliki bagian posterior dan anterior yang sama, organisme tersebut dikelompokkan pada filum.....

- a. Platyhelminthes
- b. Nematelminthes
- c. Chordata
- d. Echinodermata
- e. Annelida

Jawaban : E

23. Cacing tanah merupakan kelas Annelida yang dikelompokkan ke dalam kelas....

- a. Oligochaeta
- b. Hirudinea
- c. Bivalvia
- d. Gastropoda
- e. Scapopoda

24. Pernyataan yang benar tentang lintah (*Hirudo medicinalis*), kecuali....

- a. Mengobati migrain
- b. Mengebor cangkang tiram
- c. Menghilangkan racun
- d. Membuang cairan dalam darah
- e. Mengencerkan darah yang telah menggumpal

25. Ikan yang memiliki notokorda dan bertubuh transparan adalah kelompok...

- a. Echinodermata

- b. Porifera
- c. Chordata
- d. Mollusca
- e. Annelida



LAMPIRAN C

1.

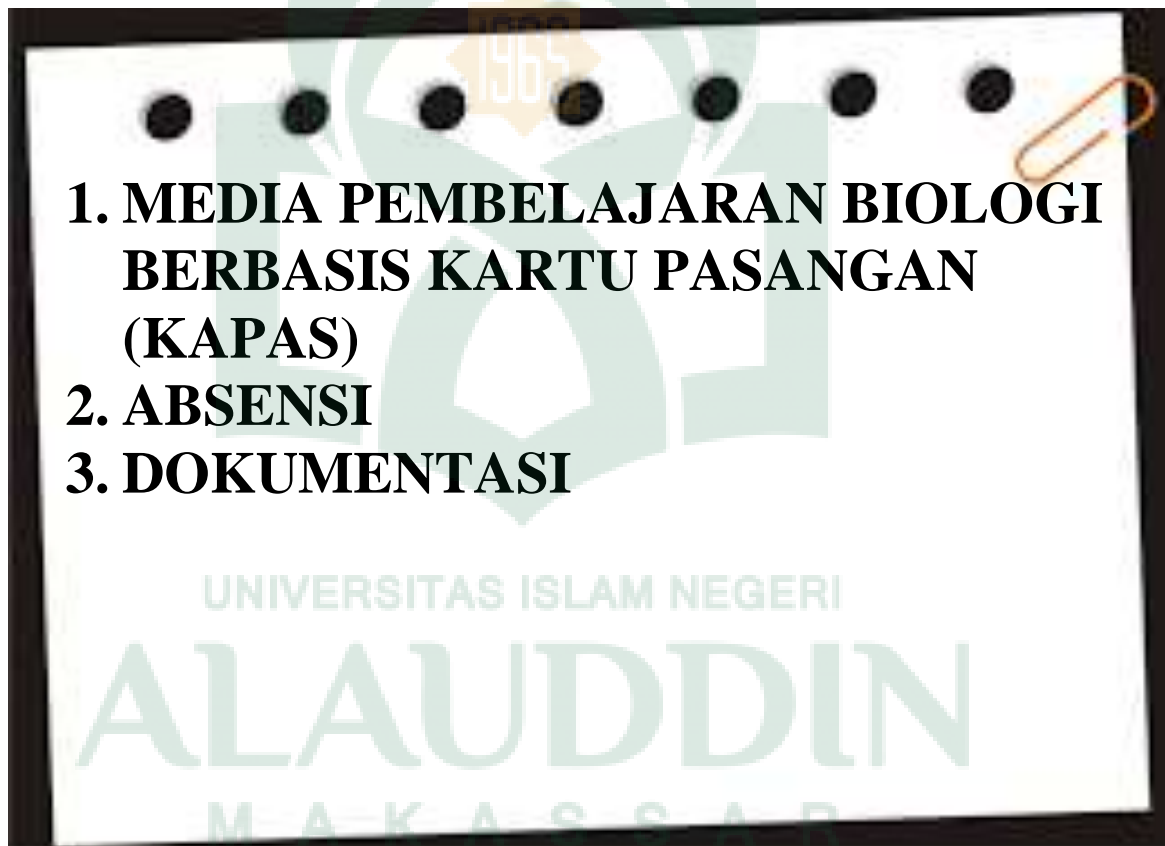

1. MEDIA PEMBELAJARAN BIOLOGI BERBASIS KARTU PASANGAN (KAPAS)

The image displays 18 matching cards (KAPAS) for biology learning, arranged in two columns. Each card consists of a cloud-shaped text box on the left and an image of a marine organism on the right. The cards are numbered 1 through 18.

- Card 1:** Ciri kingdom animalia. Merupakan organisme eukariotik multiseluler, tidak memiliki dinding sel, tidak sebagai organisme heterotrof. Ada dipati memiliki membran atau amepel/tebuk an diei dari inang.
- Card 2:** hewan yang memiliki bentuk tubuh simetri bilateral. Utang.
- Card 3:** Ciri dari hewan simetri bilateral. Memiliki sisi dorsal (atas) dan sisi ventral (bawah), ujung anterior (kepala) dan ujung posterior (ekor) serta sisi kanan dan sisi kiri.
- Card 4:** Hewan yang memiliki bentuk tubuh simetri radial. Hydra.
- Card 5:** Ciri dari hewan simetri radial. Memiliki bagian tubuh atas dan bawah atau oral (mulut) dan aboral tetapi tidak ada sisi kiri dan kanan atau sisi kepala dan ekor.
- Card 6:** Hewan triploblastik selomata (selom). Annelida, Mollusca, Arthropoda, Echinodermata.
- Card 7:** Hewan triploblastik selomata. Memiliki selom.
- Card 8:** Hewan triploblastik selomata. Digunakan sebagai organ untuk sebagai sistem ekskresi.
- Card 9:** Ciri porifera. Porosidoma telah terbagi selang (pori) pori-pori untuk menyuplai nutrisi.
- Card 10:** Ciri kelas Echinodermata. Memiliki tubuh yang simetri serta memiliki selubung selubung.
- Card 11:** Bentuk tubuh porifera yang menyergapi vas dengan atau janghangan. Askonid.
- Card 12:** Bintang laut tergolong dalam Echinodermata.

13 Batu koral tergolong kelas **Filicinae**

14 Batu koral tergolong kelas **Filicinae**

15 Dasar tubuh kerangka lunak **Amoeba**

16 Dasar tubuh kerangka lunak **Amoeba**

17 Ciri filum **Cnidaria** memiliki rangka tubuh sebagai alat pemertahan makanan (sangga gastrovaskuler)

18 Ciri filum **Cnidaria** memiliki **Tubuh yang dibedakan menjadi dua bagian, yaitu bagian atas yang berfungsi sebagai mulut dan bagian bawah yang berfungsi sebagai anus**

19 Ciri filum **Cnidaria** memiliki **Ular-ular tergolong filum **Cnidaria****

20 Ciri filum **Cnidaria** memiliki **Cumi-cumi tergolong kelas **Cephalopoda****

21 Peratus meragukan dari filum **mollusca** **Siput air tawar memiliki rongga perantara disebut Pseudoselapton dan selubung (Schizothorax) sebagai selubung yang melindungi tubuhnya**

22 **Udang dan kepiting tergolong kelas **Crustacea****

23 Struktur tubuh hewan **arthropoda** **Tubuh yang terbelah dari segmen kepala (kepal), dada (thorax) dan perut (abdomen)**

24 Ciri-ciri **phlebobranchia** **Bentuk tubuh pipih dorsoventral, hermafrodit dan ada yang tidak hermafrodit hanya dapat bergerak maju ke depan**

25 **Katajanking tergolong kelas **Scorpiones****

26 **Hewan **Platyhelminthes** yang beruang lunak **Turbellaria (cacing beranah gigit)****

25 Daur hidup cacing *Fasciola hepatica*

32



28 Cacing yang hidup di usus penyebab kekurangan gizi

25 *Ascaris lumbricoides*



26 Daur hidup Taenia solium (cacing pita)

30



29 Cacing yang menyebabkan rasa gatal pada anus

33 *Enterobius vermicularis* (cacing kremi)



27 Ciri filum nemathelminthes

24 Tubuh yang berbentuk silindris atau bulat panjang (gilik) dan tidak bersegmen



30 Ciri khas filum annelida

32 Cacing yang bersegmen atau beruas-ruas yang memiliki bagian posterior dan anterior yang sama



28 Cacing yang hidup di usus penyebab kekurangan gizi

25 *Ascaris lumbricoides*



34 Ciri kelas Thaliacea pada chordata

35 Tubuh transparan dan organ dalam terlihat jelas



29 Cacing yang menyebabkan rasa gatal pada anus

33 *Enterobius vermicularis* (cacing kremi)



35 Hewan penyemprot Sea squirt tergolong kelas

31 *Ascidiacea*



30 Ciri khas filum annelida

32 Cacing yang bersegmen atau beruas-ruas yang memiliki bagian posterior dan anterior yang sama



2. ABSENSI PESERTA DIDIK

| NO. | NAMA SISWA | L/P | PERTEMUAN KE | | |
|-----|--------------------|-----|--------------|---|---|
| | | | 1 | 2 | 3 |
| 1 | AFRIADI | L | √ | √ | √ |
| 2 | ALDI SAPUTRA | L | √ | √ | √ |
| 3 | ALFIAN YUSUF B. | L | - | - | - |
| 4 | AMALIA N. | P | √ | √ | √ |
| 5 | AMRI REZAL | L | √ | √ | √ |
| 6 | ARIF NUR KHALIK | L | √ | √ | √ |
| 7 | DIAN ANDRIANI | P | √ | √ | √ |
| 8 | DIDHY ARDIANSYAH | L | √ | √ | √ |
| 9 | FEBY SAFITRI | P | √ | √ | √ |
| 10 | HAERUDDIN | L | √ | √ | √ |
| 11 | LISTA WATI. M | P | √ | √ | √ |
| 12 | LUSIANA | P | √ | √ | √ |
| 13 | MUH. FAHMI AZHAR | L | √ | √ | √ |
| 14 | MUH. ALWI | L | √ | √ | √ |
| 15 | MUHAMMAD FAJRI | L | √ | √ | √ |
| 16 | MUHAMMAD IKRA | L | √ | √ | √ |
| 17 | NISRAWATI | P | √ | √ | √ |
| 18 | NUR AIDA | P | √ | √ | √ |
| 19 | NUR HAYANA | P | √ | √ | √ |
| 20 | NUR MAGFIRAH | P | √ | √ | √ |
| 21 | NURDIN | L | √ | √ | √ |
| 22 | RATU ANITA | P | √ | √ | √ |
| 23 | RIZWAN MUFLIHUDDIN | L | √ | √ | √ |
| 24 | RIZWAN USRA | L | √ | √ | √ |
| 25 | SELVI | P | √ | √ | √ |
| 26 | SERLI | P | √ | √ | √ |
| 27 | SYAFIRA | P | √ | √ | √ |
| 28 | SYAMSURIADIN | L | √ | √ | √ |
| 29 | TAHIYANTI | P | √ | √ | √ |
| 30 | TIRTA SARI | P | √ | √ | √ |
| 31 | ULFA HASMIANTI | P | √ | √ | √ |
| 32 | USWATUN HASANAH | P | √ | √ | √ |
| 33 | WANA ULIDA AWALIA | P | √ | √ | √ |

Lanjutan Tabel Absensi

| | | | | | |
|----|------|----------|---|---|---|
| 34 | WATI | P | √ | √ | √ |
|----|------|----------|---|---|---|

WALI KELAS

KETUA KELAS

SALWIAH, S.Pd

MUHAMMAD FAJRI

PENELITI

FITRI MULYA WAHYUNI



3. DOKUMENTASI











