

**HUBUNGAN *SPIRITUAL QUOTIENT* (SQ) DENGAN PERILAKU  
MEROKOK MAHASISWA PENDIDIKAN AGAMA ISLAM  
ANGKATAN 2017 UIN ALAUDDIN MAKASSAR**



**Skripsi**

Diajukan untuk Memenuhi Salah Satu Syarat Meraih Gelar  
Sarjana Pendidikan Jurusan Pendidikan Agama Islam  
pada Fakultas Tarbiyah dan Keguruan  
UIN Alauddin Makassar

UNIVERSITAS ISLAM NEGERI  
**ALAUDDIN**  
M A K A S S A R

Oleh:  
**Winda Salwati**  
NIM. 20100115106

**FAKULTAS TARBIYAH DAN KEGURUAN  
UNIVERSITAS ISLAM NEGERI ALAUDDIN MAKASSAR  
2019**

**PERNYATAAN KEASLIAN SKRIPSI**

Mahasiswa yang bertanda tangan di bawah ini:

Nama : Winda Salwati  
NIM : 20100115106  
Tempa/Tanggal Lahir : Makassar, 24 Mei 1996  
Jurusan : Pendidikan Agama Islam  
Fakultas : Tarbiyah dan Keguruan  
Alamat : Jl. Toa Daeng 3 Makassar  
Judul : Hubungan *Spiritual Quotient* (SQ) dengan Perilaku Merokok  
Mahasiswa Pendidikan agama Islam Angkatan 2017 UIN Alauddin  
Makassar

Menyatakan dengan sesungguhnya dan penuh kesadaran bahwa skripsi ini benar adalah hasil karya sendiri. Jika di kemudian hari terbukti bahwa ia merupakan duplikat, tiruan, plagiat, atau dibuat oleh orang lain, sebagian atau seluruhnya, maka skripsi dan gelar yang diperoleh karenanya batal demi hukum.

Gowa, 2019

Penyusun,

  
Winda Salwati  
20100115106

UNIVERSITAS ISLAM NEGERI  
**ALAUDDIN**  
M A K A S S A R

### PENGESAHAN SKRIPSI

Skripsi yang berjudul "Hubungan *Spiritual Quotient* (SQ) dengan Perilaku Merokok Mahasiswa Pendidikan Agama Islam Angkatan 2017 UIN Alauddin Makassar", yang disusun oleh Winda Salwati, NIM: 20100115106, mahasiswi Jurusan Pendidikan Agama Islam Fakultas Tarbiyah dan Keguruan UIN Alauddin Makassar, telah diuji dan dipertahankan dalam sidang munaqasyah yang diselenggarakan pada hari Selasa, 12 November 2019 M., bertepatan dengan 15 Rabiul Awal 1441 H., dan dinyatakan telah dapat diterima sebagai salah satu syarat untuk mendapatkan gelar Sarjana Pendidikan (S.Pd.) pada Jurusan Pendidikan Agama Islam Fakultas Tarbiyah dan Keguruan dengan beberapa perbaikan.

Samata-Gowa, 12 November 2019 M.  
15 Rabiul Awal 1441 H.

#### DEWAN PENGUJI

Ketua	: H. Syamsuri, S.S., M.A.	(.....)
Sekretaris	: Dr. Muhammad Rusmin B., M.Pd.I.	(.....)
Munaqisy I	: Dr. Muhammad Yahdi., M.Ag.	(.....)
Munaqisy II	: Ahmad Afiiif., S.Ag., M.Si.	(.....)
Pembimbing I	: Dr. H. Muhammad Amri., Lc., M.Ag.	(.....)
Pembimbing II	: Umi Kusyairy, S.Psi., M.A.	(.....)

Diketahui oleh:  
Dekan Fakultas Tarbiyah dan Keguruan  
UIN Alauddin Makassar,

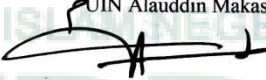
  
**Dr. H. Marjuni, S.Ag., M.Pd.I.**  
NIP 197810112005011006

## KATA PENGANTAR

بِسْمِ اللَّهِ الرَّحْمَنِ الرَّحِيمِ

Puji syukur penulis panjatkan atas kehadiran Allah *subhanahu wata'aala*. Yang telah memberikan limpahan rahmat, taufik dan hidayah-Nya, sehingga penulis dapat menyelesaikan skripsi ini walaupun masih bersifat sederhana. Tak lupa penulis mengucapkan salam dan Salawat semoga senantiasa dilimpahkan kepada Rasulullah serta para sahabat dan pengikutnya.

Ucapan terima kasih yang tulus kepada orang tua tercinta, Ayahanda Zainuddin Dantu B,Sc dan Ibunda Sannang yang telah melahirkan, mengasuh, memelihara, mendidik dan membimbing dengan kasih sayang serta pengorbanan yang tak terhitung sejak dalam kandungan hingga saat ini serta doa yang tidak pernah putus agar penulis dapat menyelesaikan studi di perguruan tinggi. Penulis menyadari tanpa pengorbanan dan kerja keras dari kedua orang tua penulis, maka penulis tidak akan bisa sampai pada tahap ini. Semoga jasa dan pengorbanan mereka mendapatkan balasan yang terbaik dari Allah *subhanahu wata'aala*. Skripsi dengan judul **“Hubungan *Spiritual Quotient* (SQ) Dengan Perilaku Menolak Merokok Pada Mahasiswa Jurusan Pendidikan Agama Islam Angkatan 2017 UIN Alauddin Makassar”**. Ini penulis hadirkan sebagai prasyarat untuk memperoleh gelar sarjana pendidikan di Universitas Islam Negeri Alauddin Makassar, sekaligus dengan harapan dapat memberikan kontribusi positif bagi perkembangan dunia pengajaran secara khusus dan dunia pendidikan secara umum.

Penulis menyadari betapa banyaknya bantuan yang diterima, sehingga sepatutnyalah penulis menyampaikan rasa terima kasih sebesar-besarnya kepada:

1. Prof. Dr. Hamdan Juhannis, MA. Ph.D Rektor UIN Alauddin Makassar beserta wakil rektor UIN Alauddin Makassar.



2. Dr. H. Marjuni, M.Pd.I selaku Dekan Fakultas Tarbiyah dan Keguruan UIN Alauddin Makassar
3. H. Syamsuri, S.S., M.A. dan Dr. Muhammad Rusmin B., M.Pd.I. Ketua dan sekretaris jurusan Pendidikan Agama Islam UIN Alauddin Makassar.
4. Ucapan terima kasih dan penghargaan disampaikan kepada Bapak Dr. H. Muhammad Amri, Lc., M.Ag. selaku pembimbing I dan ibu Umi Kusyairy, S.Psi., M.A. selaku pembimbing II yang telah meluangkan waktunya untuk memberikan nasehat, arahan, motivasi sampai terselesaikannya skripsi ini.
5. Dr. Muh. Yahdi, M.Ag dan Ahmad Afiif, S.Ag., M.Si. selaku penguji I dan II yang telah memberikan arahan, nasehat sampai terselesaikannya skripsi ini.
6. Dr. Usman., S.Ag., M.Pd dan Eka Damayanti., S.Psi., M.A. selaku validator I dan validator II dalam memberikan arahan dan bimbingan instrument penelitian.
7. Para dosen, karyawan dan staf Fakultas Tarbiyah dan Keguruan yang telah memberikan bantuannya selama ini.
8. Terimakasih kepada kedua orangtua, suami dan anak-anak saya yang telah memberikan dukungan baik dalam materi maupun moril sehingga dapat menyelesaikan skripsi ini.
9. Terimakasih kepada rekan mahasiswa Jurusan Pendidikan Agama Islam angkatan 2015, terkhusus PAI 5/6.yang telah menjalani masa-masa perkuliahan susah senang bersama, kurang lebih selama empat tahun lamanya, mereka memberikan semangat dan motivasi kepada penulis untuk menyelesaikan skripsi.
10. Para sahabat yang selalu memberikan dukungannya, Jumalia, Milda, yunita, dan Rahyuni yang sudah memberikan bantuan dan dukungan yang diberikan kepada penulis sehingga penyusunan skripsi ini dapat terselesaikan.



11. Teman KKN Reguler angkatan 60 Desa Buntu Pasik Kec. Larompong, Kab. Luwu, Fajar Fajrul, Nasaruddin, Muthayyib Amal, Ramlah, Jusmaindah, dan Suriani terima kasih atas dukungan dan semangat yang diberikan kepada penulis.
12. Semua pihak yang belum sempat penulis sebutkan namanya, yang telah memberikan kepada penulis semangat dan nasehat sehingga skripsi ini bisa terselesaikan.

Tiada balasan yang dapat diberikan penulis, kecuali kepada Allah *Subhanahuwata'ala* penulis harapkan balasannya dan semoga bernilai pahala di sisi-Nya. *Wassalaamu'alaikum warahmatullahi wabarakatuh.*

Samata-Gowa, September 2019

**Penulis:**

**Winda Salwati**

**NIM: 20100115106**

UNIVERSITAS ISLAM NEGERI  
**ALAUDDIN**  
M A K A S S A R



## DAFTAR TABEL

Tabel 4.1	Hasil Angket <i>Spiritual Quotient</i> (SQ) Mahasiswa Pendidikan Agama Islam Angkatan 2017 UIN Alauddin Makassar.....	37-38
Tabel 4.2	Tabel distribusi frekuensi.....	39
Tabel 4.3	Tabel Penolong Untuk Menghitung Standar Deviasi.....	40
Tabel 4.4	Histogram Frekuensi Hasil Angket <i>Spiritual Quotient</i> .....	41
Tabel 4.5	Daftar Hasil Angket Perilaku Merokok.....	41-43
Tabel 4.6	Tabel distribusi frekuensi.....	44
Tabel 4.7	Tabel Penolong Untuk Menghitung Standar Deviasi.....	45
Tabel 4.8	Histogram Hasil Angket Perilaku Merokok.....	46
Tabel 4.9	Tabel Penolong Untuk Menghitung Korelasi <i>Product Moment</i>	46-47
Tabel 4.10	Tabel Interpretasi Koefisien Korelasi Nilai r.....	48





## DAFTAR ISI

HALAMAN JUDUL .....	i
PERNYATAAN KEASLIAN SKRIPSI .....	ii
PERSETUJUAN PEMBIMBING .....	iii
PENGESAHAN SKRIPSI.....	iv
KATA PENGANTAR .....	v
DAFTAR TABEL .....	viii
DAFTAR ISI .....	ix
ABSTRAK .....	x
<b>BAB I PENDAHULUAN</b>	
A. Latar Belakang .....	1-5
B. Rumusan Masalah .....	5
C. Hipotesis Penelitian .....	6
D. Definisi Operasional Variabel .....	6
E. Kajian Pustaka.....	7-8
F. Tujuan dan Kegunaan Penelitian.....	9
<b>BAB II KAJIAN TEORETIS</b>	
A. Pengertian <i>Spiritual Quotient</i> .....	10
1. Indikator dari Kecerdasan Spiritual .....	13
2. Ciri-ciri Kecerdasan Spiritual .....	13-14
B. Pengertian Perilaku Merokok .....	19
1. Tipe Perilaku Merokok .....	16
2. Faktor yang Mempengaruhi Perilaku Merokok .....	24-26
3. Merokok dalam perspektif Islam.....	27-30
<b>BAB III METODOLOGI PENELITIAN</b>	
A. Jenis dan Lokasi Penelitian .....	31
1. Jenis Penelitian .....	31
2. Lokasi Penelitian .....	31
B. Populasi dan Sampel .....	31-32
1. Populasi.....	31
2. Sampel .....	32
C. Metode Pengumpulan Data .....	32
D. Pengolahan dan Analisis Data .....	33-35





## **BAB IV HASIL PENELITIAN**

A. Hasil Penelitian	36-55
1. Deskripsi <i>Spiritual Quotient</i> (SQ) Mahasiswa Pendidikan Agama Islam.....	36-38
2. Deskripsi Perilaku Merokok Mahasiswa Pendidikan Agama Islam .....	41- 43
B. Pembahasan .....	50
a. <i>Spiritual Quotient</i> (SQ) Mahasiswa Pendidikan Agama Islam Angkatan 2017 .....	50
b. Hasil Perilaku Merokok Mahasiswa Pendidikan Agama Islam Angkatan 2017.....	52
a. Hubungan <i>Spiritual Quotient</i> (SQ) dengan Perilaku Merokok Mahasiswa Pendidikan Agama Islam Angkatan 2017 UIN Alauddin Makassar .....	53-55

## **BAB V PENUTUP**

A. Kesimpulan .....	56
B. Implikasi Penelitian .....	57

<b>DAFTAR PUSTAKA .....</b>	<b>58-59</b>
-----------------------------	--------------

<b>LAMPIRAN-LAMPIRAN .....</b>	<b>60-70</b>
--------------------------------	--------------

<b>DAFTAR RIWAYAT HIDUP .....</b>	<b>71</b>
-----------------------------------	-----------

UNIVERSITAS ISLAM NEGERI  
**ALAUDDIN**  
M A K A S S A R



## ABSTRAK

**Nama : Winda Salwati**  
**Nim : 20100115106**  
**Fak/Jurusan : Fakultas Tarbiyah dan Keguruan/ Pendidikan Agama Islam**  
**Judul : “Hubungan *Spiritual Quotient* (SQ) Dengan Perilaku Merokok Mahasiswa Pendidikan Agama Islam Angkatan 2017 UIN Alauddin Makassar”.**

---

Tujuan penelitian ini adalah untuk (1) Mendeskripsikan *Spiritual Quotient* Mahasiswa Pendidikan Agama Islam 2017 di UIN Alauddin Makassar (2) Mendeskripsikan perilaku merokok mahasiswa Pendidikan Agama Islam Angkatan 2017 UIN Alauddin Makassar (3) Menguji hubungan *Spiritual Quotient* (SQ) dengan perilaku merokok mahasiswa Pendidikan Agama Islam Angkatan 2017 UIN Alauddin Makassar?

Jenis penelitian ini merupakan penelitian *Ex Post Facto* dengan pendekatan deskriptif kuantitatif. Populasi dalam penelitian ini adalah seluruh peserta didik berjumlah 90 orang Mahasiswa Pendidikan Agama Islam Angkatan 2017 UIN Alauddin Makassar. Sedangkan jumlah sampel adalah 40% dari jumlah Populasi yaitu 90 yang orang yang diambil dari tiap-tiap kelas dengan teknik pengambilan sampel menggunakan *Purposive Sampling*. Instrumen pengumpulan data dilakukan dengan menggunakan angket, untuk memperoleh data tentang nama dan jumlah Mahasiswa Pendidikan Agama Islam Angkatan 2017 UIN Alauddin Makassar. Teknik analisis data dan pengolahan data yang digunakan yaitu statistik deskriptif dan statistik inferensial untuk menguji hipotesis.

Berdasarkan hasil analisis data dengan menggunakan  $\alpha = 0,05$  uji-t, Dengan derajat kebebasan (db) =  $37 - 2 = 35$ . dengan derajat kebebasan 35 maka diperoleh Diperoleh sebesar  $t_{tabel}$ , pada taraf signifikan  $\alpha = 0,05$  sehingga  $t_{tabel} = 1,690$ . Ternyata  $t_{hitung}$  lebih kecil dari  $t_{tabel}$ , atau  $0,433 \leq 1,690$  maka  $H_a$  ditolak dan  $H_0$  diterima. Artinya tidak signifikan antara *Spiritual Quotient* dengan perilaku merokok mahasiswa Pendidikan Agama Islam Angkatan 2017 UIN Alauddin Makassar.

Implikasi pada penelitian ini Memberikan sumbangan pemikiran dalam rangka pengembangan ilmu pendidikan. Hasil penelitian dapat digunakan sebagai sumbangan pemikiran dalam rangka penyempurnaan konsep maupun implementasi praktik pendidikan sebagai upaya yang strategis dalam meningkatkan kesadaran mahasiswa dalam menjauhi perilaku merokok. Pada penelitian ini sebaiknya menggunakan teknik pengambilan sampel dan perhitungan statistik yang tepat pada penelitian selanjutnya.

## **BAB I**

### **PENDAHULUAN**

#### ***A. Latar Belakang***

Orangtua merupakan madrasah utama pendidikan anak. Pendidikan dalam lingkungan keluarga dapat mengarahkan anak ke arah kecerdasan, budi pekerti atau kepribadian serta persiapan hidup di masyarakat. Tapi di zaman sekarang ini banyak orangtua menyepelekan hal tersebut, sehingga banyak anak-anak yang terpengaruh oleh lingkungan yang buruk dan tidak mempedulikan pendidikan. Noor Syam mendefinisikan pendidikan merupakan aktivitas dan usaha manusia untuk meningkatkan kepribadiannya dengan jalan membina potensi-potensi pribadinya, baik secara rohani yaitu pikir, karsa, rasa, cipta, dan nurani dan jasmani yaitu panca indera serta keterampilan-keterampilan.<sup>1</sup>

Undang-undang RI No. 20 tahun 2003 tentang Sistem Pendidikan Nasional disebutkan bahwa; Pendidikan adalah suatu usaha Sadar yang terencana untuk mewujudkan suasana belajar dalam proses pembelajaran agar peserta didik secara aktif mengembangkan potensi diri, kepribadian, kecerdasan akhlak mulia, serta memberikan keterampilan yang di perlukan oleh dirinya, masyarakat, bangsa, dan Negara.<sup>2</sup>

Tujuan pendidikan memuat gambaran tentang nilai-nilai yang baik luhur, pantas, benar, dan indah untuk kehidupan. Karena itu tujuan pendidikan memiliki dua fungsi yaitu memberikan arah kepada segenap kegiatan pendidikan dan merupakan sesuatu yang ingin di capai oleh segenap kegiatan pendidikan. Sehubungan dengan fungsi tujuan yang demikian penting itu, maka menjadi

---

<sup>1</sup>Sudarwan Danim, *Pengantar Kependidikan*, (Cet II; Bandung: Alfabeta, 2010), h. 2

<sup>2</sup>Muhammad Mustari, *Manajemen Pendidikan*, (Cet I; Jakarta: Rajawali Pers, 2014), h.

keharusan bagi pendidik untuk memahaminya. Kekurang pahaman pendidik terhadap tujuan pendidikan.

Pendidikan merupakan hal yang penting dalam Islam. Karena umat Islam tidak tersesat dalam kebodohan dan memiliki pengetahuan terutama dalam aspek agamanya, sebagaimana yang di jelaskan dalam QS. As-Shod ayat 29:

كَتَبْنَا أَنْزَلْنَاهُ إِلَيْكَ مُبَارَكٌ لِيَدَّبَّرُوا آيَاتِهِ وَلِيَتَذَكَّرَ أُولُو الْأَلْبَابِ ﴿٢٩﴾

Terjemahnya:

Kitab (al-qur'an) yang Kami turunkan kepadamu penuh dengan berkah supaya mereka memperhatikan ayat-ayatnya dan supaya mendapat pelajaran orang-orang yang mempunyai fikiran.<sup>3</sup>

Tafsiran ayat di atas adalah kitab inilah yang mengeluarkan manusia daripada gelap-gulita, meraba-raba dalam kegelapan hidup dalam tujuan yang tidak menentu, dalam kegelapan hidup dalam tujuan yang tidak menentu, dalam perlangkahan yang tidak penilaian. Dia mempunyai berkah, membawa kegembiraan hidup ini sendiri, membawa harapan.<sup>4</sup>

Sehingga dapat di simpulkan bahwa dari tafsiran ayat tersebut dapat memberikan konsep pembelajaran kepada manusia untuk keluar dari gelap-gulita. Dalam sebuah pembelajaran harus fokus terhadap apa yang di kaji. Oleh karena itu materi yang akan di pelajari, harus sesuai disiplin ilmu yang di kaji. Dengan adanya konsep yang matang dalam proses pendidikan maka tujuan pendidikan sesuai yang di harapkan tercapai.

Oleh sebab itu pendidikan sebagai usaha sadar yang sistematis-sistematik selalu bertolak dari sejumlah landasan serta mengindahkan sejumlah asas-asas tertentu. Landasan dan asas tersebut sangat penting. Karena pendidikan

<sup>3</sup>Departemen Agama RI, *Al-Qur'an dan Terjemahan* (Cet. XXI; Jakarta timur: Darus sunnah, 2017), h. 584

<sup>4</sup>Hamka, *Tafsir Al-Azhar Juzu' 23*, (Cet I; Singapura: Kerjaya Printing Industries Pte Ltd, 1987), h.6177

merupakan pilar utama terhadap pengembangan manusia dan masyarakat suatu bangsa.<sup>5</sup>

Di dalam proses pendidikan interaksi antara individu dengan lingkungan untuk mendapatkan perubahan perilakunya.<sup>6</sup> Salah satu konsep yang di rumuskan oleh para ahli mengatakan bahwa keberhasilan dalam belajar dipengaruhi oleh banyak faktor, yang bersumber dari dalam (internal) maupun dari luar (eksternal) diri individu. Faktor internal meliputi antara lain faktor fisik dan faktor psikologis. Faktor fisik berhubungan dengan kondisi fisik umum seperti penglihatan dan pendengaran. Faktor psikologis yang menyangkut faktor-faktor non fisik, seperti minat, motivasi, bakat, inteligensi, sikap dan kesehatan mental. Faktor eksternal meliputi faktor fisik dan faktor sosial. Faktor fisik menyangkut kondisi tempat belajar, sarana dan perlengkapan belajar, materi pelajaran dan kondisi lingkungan belajar. Faktor sosial menyangkut dukungan sosial dan pengaruh budaya.<sup>7</sup>

Salah satu faktor internal yang dapat memberikan pengaruh yaitu faktor psikologi yang memberikan pendidikan jiwa termasuk didalamnya kecerdasan spiritual. Kecerdasan spiritual adalah kemampuan seseorang yang memiliki kecakapan transenden, kesadaran yang tinggi untuk menjalani kehidupan, menggunakan sumber-sumber spiritual untuk memecahkan permasalahan hidup, dan berbudi pekerti luhur. Ia mampu berhubungan baik dengan Tuhan, manusia, alam dan dirinya sendiri.<sup>8</sup>

Kecerdasan spiritual di artikan kecerdasan untuk menghadapi dan memecahkan persoalan makna yang lebih luas, kecerdasan untuk menilai bahwa

---

<sup>5</sup>Umar tirtaharja dan S.L.La Sulo, *Pengantar Pendidikan* (Cet II; Jakarta: Rineka Cipta 2015), h.81.

<sup>6</sup>Purwanto , *Evaluasi hasil belajar* (Cet I; Yogyakarta: Pustaka belajar, 2009), h. 39

<sup>7</sup>Saifuddin Azwar, *psikologi Intelligensi* (Cet I; Yogyakarta: Pustaka Belajar 1996), h.164-165.

<sup>8</sup>Wahyudi Siswanto, *Membentuk Kecerdasan Spiritual Anak* (Cet I; Jakarta: Amzah 2010), h.11.

tindakan atau jalan hidup seseorang lebih bermakna di banding dengan yang lain. Kecerdasan spiritual yang dimaksud oleh peneliti adalah kecerdasan yang di miliki oleh seseorang untuk menyesuaikan diri dengan lingkungan, memiliki tingkat kesadaran yang tinggi, mampu mengambil pelajaran yang berharga dari suatu kegagalan.

Perilaku merokok adalah aktivitas seseorang yang merupakan respon terhadap rangsangan dari luar yaitu faktor-faktor yang mempengaruhi seseorang untuk merokok dan dapat diamati secara langsung, sedangkan menurut istiqamah merokok adalah membakar tembakau yang dihisap, baik menggunakan rokok maupun menggunakan pipa. Temperatur sebatang rokok yang tengah di bakar, dan 30 derajat celcius ujung rokok yang terselip di antara bibir perokok.<sup>9</sup>

Infomasi dari salah seorang informan pada saat observasi pada pertengahan bulan November 2018 di kampus UIN Alauddin Makassar sebagian dari mahasiswa terutama jurusan Pendidikan Agama Islam angkatan 2017 melakukan perilaku merokok terutama pada jam istirahat berlangsung, mahasiswa biasanya merokok di kantin. Membicarakan tentang merokok mungkin itu hal biasa terjadi bagi mahasiswa atau di lingkungan masyarakat pada umumnya. Tetapi menurut peneliti itu tidak dapat di biarkan berlarut-larut karena dapat mengganggu kesehatan.<sup>10</sup>

Data dan informasi Kementerian Kesehatan pada tahun 2007,2010, dan 2013 menunjukkan bahwa perilaku merokok pertama kali paling tinggi adalah pada kelompok umur 15-19 tahun. survei dari *Global Youth Tobaccosurvey* (GYTS) menyatakan bahwa indonesia sebagai negara dengan angka perokok

---

<sup>9</sup>Baharuddin, '*Faktor-Faktor yang Berhubungan dengan Perilaku Merokok pada Anak Usia Remaja Madya (15-18 tahun)*', Skripsi (Makassar: fak. Kedokteran dan Ilmu Kesehatan UIN Alauddin, 2017), h.23.

<sup>10</sup>Hasil Observasi lapangan (UIN Alauddin, 2018).



remaja tertinggi di dunia. data survei GYTS tahun 2014 total remaja yang di survey ditemukan 19,4% remaja penghisap tembakau.<sup>11</sup>

Selain dari mempengaruhi kesehatan juga termasuk kedalam perilaku yang boros, sebagaimana yang dijelaskan di dalam QS al-Isra/17:26.

وَأْتِ ذَا الْقُرْبَىٰ حَقَّهُ وَالْمِسْكِينَ وَابْنَ السَّبِيلِ وَلَا تَبْذِرْ تَبَذِيرًا

Terjemahnya:

Dan berikanlah haknya kepada kerabat dekat, juga kepada orang miskin dan orang yang dalam perjalanan; dan janganlah kamu menghambur-hamburkan (hartamu) secara boros.<sup>12</sup>

Berdasarkan latar belakang dari pemikiran tersebut di atas maka peneliti terdorong untuk mengambil judul “Hubungan *Spiritual Quotien* (SQ) Dengan Perilaku Merokok Mahasiswa Pendidikan Agama Islam Angkatan 2017 di UIN Alauddin Makassar”

## B. Rumusan Masalah

Adapun rumusan masalah yang berkaitan dengan latar belakang yang telah diuraikan di atas adalah sebagai berikut:

1. Bagaimanakah *Spiritual Quotient* (SQ) mahasiswa Pendidikan Agama Islam Angkatan 2017 di UIN Alauddin Makassar?
2. Bagaimanakah perilaku merokok mahasiswa Pendidikan Agama Islam Angkatan 2017 di UIN Alauddin Makassar?
3. Adakah hubungan *Spiritual Quotient* (SQ) dengan perilaku merokok pada mahasiswa Pendidikan Agama Islam Angkatan 2017 di UIN Alauddin Makassar?

<sup>11</sup>“Perilaku merokok masyarakat Indonesia berdasarkan Riskesdas 2007 dan 2013. Kementerian Kesehatan, Pusat Data Informasi Kementerian RI(31 Mei), h.6-7.

<sup>12</sup>Departemen Agama RI, *Al Qur'an dan terjemahan* (Cet, XXI; Jakarta timur: Darus sunnah, 2017), h.283.



### **C. Hipotesis**

Hipotesis merupakan jawaban sementara terhadap rumusan masalah penelitian. Oleh karena itu, rumusan masalah penelitian biasanya di susun dalam bentuk kalimat pertanyaan. Sementara karena jawaban yang di berikan baru di dasarkan pada teori yang relevan, belum didasarkan pada fakta-fakta empiris yang diperoleh melalui pengumpulan data. Jadi, hipotesis juga dinyatakan sebagai jawaban teoritis terhadap rumusan masalah penelitian, sebelum jawaban yang empirik.<sup>13</sup>

Adapun hipotesis yang di ajukan dalam penelitian ini adalah sebagai berikut:

1. Hipotesis kerja ( $H_a$ )

Terdapat hubungan yang positif dan signifikan antara hubungan *spiritual Quotient* (SQ) dengan perilaku merokok Mahasiswa di UIN Alauddin Makassar.

2. Hipotesis nihil atau nol ( $H_0$ )

Hipotesis nihil yang peneliti ajukan yaitu: tidak ada hubungan yang positif dan signifikan antara *spiritual Quotient* (SQ) dengan perilaku merokok Mahasiswa di UIN Alauddin Makassar

### **D. Defenisi Operasional Variabel dan Ruang lingkup Penelitian**

Variabel adalah segala sesuatu yang berbentuk apa saja yang di tetapkan oleh peneliti untuk di pelajari sehingga di peroleh informasi tentang hal tersebut, kemudian di tarik kesimpulannya.

Secara teoritis, variabel dapat di defenisikan sebagai atribut seseorang, atau obyek yang mempunyai “ variasi” antara satu orang dengan orang lain atau

---

<sup>13</sup>Deni Darmawan, *Metode Penelitian Kuantitatif*, (Cet III; Bandung: Remaja Dosyakarya, 2016), h.120.





satu obyek ke obyek yang lain. variabel juga dapat merupakan atribut dari bidang keilmuan tertentu.<sup>14</sup>

Sebelum penulis menguraikan dan membahas proposal ini yang berjudul “Hubungan *Spiritual Quotient* (SQ) dengan Perilaku Merokok Mahasiswa Pendidikan Agama Islam Angkatan 2017 di UIN Alauddin Makassar. Maka terlebih dahulu akan di kemukakan dan di jelaskan pengertian judul proposal ini untuk menghindari terjadinya kesalahan dalam memahami dan menanggapi judul skripsi ini:

- a. Kecerdasan spiritual yang dimaksud oleh peneliti adalah kemampuan yang dimiliki oleh seseorang untuk memecahkan masalah, menyesuaikan diri dengan lingkungan, memiliki tingkat kesadaran yang tinggi, mampu mengambil pelajaran yang berharga dari suatu kegagalan.
- b. Perilaku merokok yang dimaksud oleh peneliti adalah aktivitas yang dilakukan oleh seseorang termasuk didalam perokok aktif yang memberikan dampak terhadap dirinya baik secara fisik maupun lingkungan sekitarnya.

#### **E. Kajian Pustaka**

- a. Ulfah Mudrikah tahun 2017 Pada Fakultas Ilmu Tarbiyah dan Keguruan, Universitas Islam Negeri Syarif Hidayatullah, Jakarta meneliti dengan judul”, Perkembangan Kecerdasan Spiritual melalui Pendidikan akhlak di MTs Sirojul Falah”. Menggunakan pendekatan metode penelitian deskriptif kualitatif, teknik pengumpulan data observasi, wawancara, dan angket.<sup>15</sup>
- b. Nur Rizqiyah Al Karimah tahun 2017 pada Fakultas Tarbiyah dan Keguruan, Universitas Islam Negeri Sunan Kalijaga, Yogyakarta meneliti dengan judul”, hubungan antara kecerdasan spiritual dengan kenakalan remaja pada siswa

<sup>14</sup>Sugiyono, *Metodologi Pendidikan*, (Cet ; Bandung: Alfabeta, 2010), h.60

<sup>15</sup>Ulfah Mudrikah, ”*Pengembangan Kecerdasan Spiritual Melalui Pendidikan Akhlak di Mts Sirojul Falah*,” Skripsi (Jakarta: Fak. Ilmu Tarbiyah dan Keguruan UIN Syarif Hidayatullah, 2017), h.36.



- kelas VIII SMP Al Muayyad Surakarta.” Menggunakan pendekatan kuantitatif, teknik pengumpulan data dengan angket.<sup>16</sup>
- c. Cut Munasti tahun 2017 pada Fakultas Tarbiyah dan Keguruan, Universitas Islam Negeri Ar-Raniry Darussalam, Banda Aceh, meneliti dengan judul”, hubungan antara kecedasan spiritual dengan tingkat kesoponan siswa di SMP Negeri 6 Banda Aceh. menggunakan pendekatan kuantitatif, jenis penelitian yang di gunakan penelitian lapangan (*field Research*), instrumen pengumpulan data yang digunakan angket.<sup>17</sup>
- d. Zidty Imaroh tahun 2017 pada Fakultas Kedokteran dan ilmu kesehatan Universitas Islam Negeri Syarif Hidayatullah, jakarta, meneliti dengan judul”, hubungan kecerdasan spiritual terhadap resiko *bulying* siswa di SMK yayasan miftahul jannah, ciputat”, jenis penelitian kuantitatif *deskriptif corelational*, instrumen pengumpulan data yang di gunakan angket.<sup>18</sup>
- e. Moh Wifaqul idaini tahun 2014 pada Fakultas Tarbiyah dan Keguruan Universitas Islam Negeri Sunan Kalijaga Yogyakarta, meneliti dengan judul”, hubungan antara kecerdasan spiritual keagamaan dengan sikap disiplin siswa di lingkungan sekolah kelas XI MAN Yogyakarta III”, jenis penelitian deskriptif kuantitatif, instrumen pengumpulan data angket / kuesioner, dokumenter, observasi, dan wawancara.<sup>19</sup>

---

<sup>16</sup>Nur Rizkiyah Al Karimah,”*Hubungan Antara Kecerdasan Spiritual dengan Kenakalan Remaja Pada Siswa Kelas VIII SMP Al Muayyad Surakarta*,”Skripsi (Yogyakarta: Fak. Ilmu Tarbiyah dan Keguruan UIN Sunan Kalijaga, 2017),h.21

<sup>17</sup>Cut Munasti,”*Hubungan antara Kecerdasan Spiritual dengan Tingkat Kesoponan Siswa di SMP Negeri 6 Banda Aceh*,”Skripsi (Banda Aceh: fak. Tarbiyah dan Keguruan UIN Ar-raniry, 2017)h.50

<sup>18</sup>Zidty Imaroh,”*Hubungan Kecerdasan Spiritual terhadap Risiko Perilaku Bullying Siswa di SMK Yayasan Miftahul Jannah Ciputat*,”Skripsi (Jakarta: fak. Kedokteran dan Ilmu kesehatan UIN Syarif Hidayatullah, 2017)h.45

<sup>19</sup>Moh Wifaqul Idaini,”*Hubungan Antara Kecerdasan Spiritual Keagamaan dengan Sikap Disiplin Siswa di Lingkungan Sekolah di MAN Yogyakarta*,”Skripsi (Yogyakarta: fak. Ilmu Tarbiyah dan Keguruan UIN Sunan Kalijaga, 2014)h.36



Adapun persamaan dalam penelitian adalah penggunaan jenis penelitian karena menggunakan jenis penelitian kuantitatif *deskriptif correlational* dan instrumen penggunaan data yang digunakan angket. Sedangkan perbedaannya yaitu variabel pada setiap judul skripsi, lokasi dan pendekatan metode penelitian.

## **F. Tujuan dan Kegunaan Penelitian**

### **1. Tujuan**

Tujuan utama dalam penelitian ini adalah untuk mengetahui hubungan tingkat kecerdasan spiritual dengan kesadaran mahasiswa menjauhi perilaku merokok di UIN Alauddin Makassar. Namun secara spesifik tujuan penelitian ini untuk mengetahui:

- a. Tingkat *Spiritual Quoetient* (SQ) mahasiswa Pendidikan Agama Islam Angkatan 2017 di UIN Alauddin Makassar.
- b. Tingkat perilaku merokok mahasiswa Pendidikan Agama Islam angkatan 2017 di UIN Alauddin Makassar
- c. Hubungan tingkat *Spiritual Quoetient* (SQ) dengan Perilaku merokok mahasiswa Pendidikan Agama Islam Angkatan 2017 UIN Alauddin Makassar

### **2. Kegunaan**

Adapun kegunaan dari penelitian ini adalah

- 1) Memberikan sumbangan pemikiran dalam rangka pengembangan ilmu pendidikan.
- 2) Hasil penelitian dapat digunakan sebagai sumbangan pemikiran dalam rangka penyempurnaan konsep maupun implementasi praktik pendidikan sebagai upaya yang strategis dalam meningkatkan kesadaran mahasiswa dalam menjauhi perilaku merokok.



## BAB II

### KAJIAN TEORITIS

#### 1. *Pengertian Spiritual Quotient (SQ)*

Kecerdasan spiritual berakar daripada filsafat spiritualisme, yakni aliran yang menyatakan bahwa pokok dari realitas (*foundation of reality*) adalah spirit; jiwa dunia yang meliputi alam semesta dalam segala tingkatan aktivitasnya, sebagai penyebab dari aktivitasnya, perintah dan bimbingan (petunjuk), dan bertindak rasional.<sup>20</sup>

Menurut kamus besar bahasa Indonesia kecerdasan yaitu kesempurnaan akal budi seperti kepandaian, ketajaman pikiran.<sup>21</sup> Sedangkan kata kecerdasan menurut kamus psikologi yaitu kemampuan menghadapi dan menyesuaikan diri terhadap situasi baru secara tepat dan efektif.<sup>22</sup> Kecerdasan (dalam bahasa Inggris disebut *intelligence* dan dalam bahasa Arab disebut Al-dzaka) menurut arti bahasa adalah pemahaman, kecepatan dan kesempurnaan sesuatu. Dalam arti kemampuan (al-Qudrah) dalam memahami sesuatu secara cepat dan sempurna. Begitu cepat penangkapannya itu sehingga Ibnu Sina, seorang psikologi falsafi, menyebut kecerdasan sebagai kekuatan intuitif.<sup>23</sup>

Kecerdasan spiritual sebagai kecerdasan untuk menghadapi persoalan makna atau Value (nilai) yaitu kecerdasan untuk menempatkan perilaku dan hidup kita dalam konteks makna yang lebih luas dan kaya, kecerdasan untuk menilai

---

<sup>20</sup>Peter A. Angeles, *Dictionary Of Philosophy*, (New York: Harper Collins Publishers, 1981)h.273

<sup>21</sup>Departemen Pendidikan Nasional, *Kamus Besar Bahasa Indonesia*, (Cet IV; Jakarta: Gramedia Pustaka Umum)h.262

<sup>22</sup>J.P. Chaplin, *Kamus Lengkap Psikologi Terjemahan Kartini Kartono*, (Cet I; Jakarta: Grafindo Persada, 2008)h.253

<sup>23</sup>Abdul Mujib dan Jusuf Mudzakir, *Nuansa-nuansa Psikologi Islam*, (Cet II; Jakarta: Grafindo Persada, 2002)h.317



bahwa tindakan atau jalan hidup seseorang lebih bermakna dibandingkan dengan yang lain, Karena kecerdasan spiritual adalah landasan yang di perlukan untuk memfungsikan IQ dan EQ secara efektif.<sup>24</sup>

Perspektif psikologi mulanya mengarahkan persatuannya pada dimensi spiritualitas manusia, tepatnya pada tahun 1969, yakni ketika *journal transpersonal psychology* pertama kali diterbitkan. dalam jurnal tersebut banyak penelitian yang di lakukan untuk memahami gejala-gejala ruhaniah seperti *experience*, pengalaman mistis, ekstansi, kesadaran ruhaniah, kesadaran kosmis, aktualisasi transpersonal, pengalaman spiritual dan akhirnya kecerdasan.<sup>25</sup>

Kecerdasan spiritual menurut para ahli psikologi yaitu Danah zohar dan Ian Marshall menjelaskan bahwa yang di maksud kecerdasan spiritual adalah kecerdasan untuk menghadapi dan memecahkan persoalan makna dan nilai, yaitu kecerdasan yang menempatkan perilaku dan hidup kita dalam konteks makna yang lebih luas, kecerdasan untuk menilai bahwa tindakan atau jalan hidup seseorang lebih bermakna di bandingkan yang lain.<sup>26</sup>

Sinotar menafsirkan kecerdasan spiritual sebagai pemikiran yang terilhami. Selanjutnya di katakan kecerdasan spiritual adalah cahaya, ciuman kehidupan yang membangunkan orang-orang dari segala usia dan situasi. Kecerdasan spiritual adalah kecerdasan jiwa, yakni tingkat baru kesadaran yang bertumpu pada bagian dalam diri yang berhubungan dengan kearifan luar ego atau jiwa sadar, yang membantu menyembuhkan dan membangun diri manusia secara utuh yang dengannya nilai-nilai yang ada, tetapi lebih kreatif menemukan nilai-nilai

---

<sup>24</sup>Danah Zohar dan Ian marshall, *memanfaatkan kecerdasan spiritual dalam berfikir holistik memaknai kehidupan*, (Cet I ;Bandung: Mizan pustaka,2001),h.4

<sup>25</sup>Jalaluddin rahmat, *psikologi dan agama islam* dalam Danah Zohar dan Ian Marshall,(Bandung: Mizan pustaka,2001),h.27

<sup>26</sup>Nana syaodih sukmadinata, *landasan psikologi proses pendidikan*,(Cet I;Bandung: Remaja Rosdakarya,2003)h.89



baru, juga dapat menyeimbangkan makna dan nilai serta menempatkan kehidupan dalam konteks yang lebih luas. Khavari menyatakan kecerdasan spiritual merupakan pikiran, dorongan, dan efektifitas yang mendapat inspirasi penghayatan ketuhanan di dalamnya kita semua menjadi bagian. prama tahun 2004 mengajukan *heart intelligence* sebagai puncak kecerdasan yang dapat dilampaui kecerdasan kosmis kualitatif dan, yang mistis, yang lebih tinggi, asal mula, ranah maya, yang ada sebelum proses kuantitatif. Bowell mengemukakan kecerdasan spiritual sebagai kualitas terdalam, kehadiran, pelepasan melingkupinya dengan pikiran dan zat. itulah tingkat yang hanya dicita-citakan, tetapi tak dapat kita miliki atau langgar.<sup>27</sup>

Menurut Paul Edwar kecerdasan spiritual (SQ) adalah benar ketika anda merasakan keamanan (*secure*), kedamaian (*peace*), penuh cinta (*Loved*), dan bahagia (*happy*).<sup>28</sup> Dr. Faisal Jalal Ph.D kecerdasan spiritual (SQ) adalah tidak hanya terkait dengan, akan, atau penalaran tetapi juga dengan jiwa dan hati atau roh.<sup>29</sup>

Dari pengertian diatas disimpulkan bahwa kecerdasan spiritual adalah kecerdasan jiwa yang dimiliki oleh seseorang untuk menghadapi persoalan makna dan nilai yang lebih luas, yang membantu menyembuhkan dan mambangun diri manuzsia secara utuh yang dengannya nilai-nilai yang ada, untuk dapat merasakan keamanan, kedamaian, penuh cinta, dan bahagia. Dan menjadi dasar bagi tumbuhnya harga diri dan nilai-nilai moral dan rasa memiliki, bahkan suatu

---

<sup>27</sup>Abd.kadim masaong dan Arfan A.tilomi, *Kepemimpinan Berbasis Multiple Intelligence*,(Cet I;Bandung: Alfabeta,2011)h.95

<sup>28</sup>Soejipto dan Raflis kosasi, *Etika Profesi Keguruan*,(Jakarta:Raja grafindo persada,2010)h.123

<sup>29</sup>Yudrik jahja, *Psikologi Perkembangan*,(Cet I;Jakarta: Kencana pranamedia,2011)h.89



kemampuan yang dimiliki oleh seseorang untuk lebih bersikap manusiawi, dan kemampuan

- 1) Indikator dari kecerdasan spiritual menurut Zohar dan Ian marshall yaitu:
  - a) Kapasitas diri untuk bersikap fleksibel, seperti aktif dan adaptif spontan
  - b) Level kesadaran diri (*self-awarenes*) yang tinggi
  - c) Kapasitas diri untuk menghadapi dan memanfaatkan penderitaan (*suffering*).
  - d) Kualitas hidup yang terinspirasi dengan visi dan nilai- nilai.
  - e) Keengganan untuk menyebabkan kerugian yang tidak perlu (*unnecesry harm*).
  - f) Memiliki cara pandang yang holistik dengan kecenderungan untuk melihat keterkaitan diantara segala sesuatu yang berbeda.
  - g) Memiliki kecenderungan yang nyata untuk bertanya dan mencari jawaban yang fundamental.
  - h) Memiliki kemudahan untuk melawan tradisi (konvensi).<sup>30</sup>

## 2) Ciri-ciri Kecerdasan Spiritual

Tanda-tanda dari kecerdasan spiritual yang telah berkembang dengan baik mencakup hal-hal berikut:

### a. Kemampuan bersikap fleksibel

Kemampuan seseorang untuk mampu menyesuaikan diri dengan lingkungan dimanapun dia berada secara spontan dan aktif, serta memiliki pertimbangan terhadap segala yang diperbuat. Contohnya: mudah berbaur dengan lingkungan sekitar yang baru.

---

<sup>30</sup>Abd.kadim masaong dan Arfan A.tilomi, *Kepemimpinan Berbasis Multiple Intelligence*,(Cet I;Bandung: Alfabeta,2011)h.96



b. Tingkat kesadaran diri yang tinggi

Kemampuan seseorang untuk mengetahui batas wilayah kenyamanan dan kemampuan dirinya, yang nantinya akan mendorong dirinya untuk introspeksi diri terkait apa yang dipercayai dan apa yang dianggap sebagai suatu contoh yang bernilai. Contohnya: dapat menempatkan diri dalam suatu masalah sesuai dengan kemampuannya.

c. Kemampuan untuk menghadapi dan memanfaatkan penderitaan

Kemampuan seseorang dalam menghadapi sebuah penderitaan, serta mengambil pembelajaran dari penderitaan yang telah dialami untuk menjadi pribadi yang lebih baik di kemudian hari. Contohnya: dapat memetik pelajaran dari setiap pengalaman yang telah dilaluinya.

d. Kualitas hidup yang diilhami oleh visi dan nilai-nilai

Kualitas hidup seseorang yang didasari oleh nilai-nilai yang mampu membantu dirinya untuk mencapai harapan yang diinginkan. Contohnya: Mampu berbuat sesuai dengan tujuan atau keinginan yang ingin dicapai

e. Keengganan untuk menyebabkan kerugian yang tidak perlu

Seorang yang memiliki kecerdasan spiritual tinggi memiliki pola pikir bahwa kerugian yang saya sebabkan untuk orang lain, secara tidak langsung akan merugikan diri saya sendiri, sehingga orang tersebut selalu memikirkan setiap pilihan yang akan dilaluinya agar tidak sampai merugikan orang disekitarnya. Contohnya: tidak gegabah dalam mengambil setiap keputusan.

f. Kecenderungan untuk melihat keterkaitan antara berbagai hal

Orang yang memiliki kecerdasan spiritual tinggi akan mencari hubungan dari suatu masalah dengan masalah lain yang timbul, sehingga akan didapati pengetahuan-pengetahuan yang baru yang akan digunakan untuk menyelesaikan masalah yang akan menghampirinya di masa akan datang. Contohnya: dalam





melangkah senantiasa mempertimbangkan terlebih dahulu hubungan antara permasalahan yang di hadapi dengan permasalahan-permasalahan lain mengikuti.

- g. Kecenderungan bertanya “mengapa?” atau bagaimana jika?.” untuk mencari jawaban-jawaban yang mendasar

Seseorang yang memiliki kecerdasan spiritual yang tinggi akan memberikan waktu untuk dirinya merenungi” mengapa suatu peristiwa terjadi?, serta bagaimana jika peristiwa itu tidak terjadi?” semata-mata untuk mengetahui keagungan Tuhan serta menjadikan dirinya pribadi yang lebih dekat dengan Tuhan. Contohnya: dapat mencari-cari alasan dari sebuah keadaan sehingga dapat digunakan untuk antisipasi di waktu mendatang.<sup>31</sup>

3) Indikator kecerdasan spiritual menurut khavari yaitu:

- a) Kecerdasan spiritual di pandang dari sudut spiritual-keagamaan (relasi vertikal manusia dengan tuhan yang mencakup, yaitu: frekuensi doa, makhluk spiritual, kecintaan pada Tuhan YME yang bersemayam dalam hati, dan rasa syukur kehadirat-Nya
- b) Kecerdasan spiritual di pandang dari segi relasi spiritual- merefleksikan pada sikap-sikap sosial (*sosial welfare*) yaitu: ikatan kekeluargaan antar sesama, peka terhadap kesejahteraan orang lain, peka terhadap binatang-binatang, dan sikap dermawan.
- c) Kecerdasan spiritual di pandang dari sudut etika sosial yang dapat menggambarkan tingkat etika sosial seseorang sebagai cermin kadar kualitas spiritual yaitu:ketaatan kita pada etika dan moral, kejujuran,
- d) amanah, dan dapat di percaya, sikap sopan, toleran dan anti kekerasan.<sup>32</sup>

---

<sup>31</sup>Danah Zohar dan Ian Marshall, SQ, *Memfaatkan Kecerdasan Spiritual Dalam Berfikir Holistik memaknai kehidupan* (Bandung, Mizan Pustaka, 2001)h.14

<sup>32</sup>Abd.kadim masaong dan Arfan A.tilomi, *Kepemimpinan Berbasis Multiple Intelligence*,(Cet I;Bandung: Alfabeta,2011)h.95



- 4) Ciri-ciri anak yang mempunyai kecerdasan spiritual pada masa mudanya, orang-orang yang mempunyai kecerdasan spiritual memiliki banyak sifat, yang tidak semuanya secara bersamaan terlihat jelas dalam diri setiap anak. Lewat pengamatan terhadap anak-anak mereka, kita belajar ciri-ciri utama kesadaran yang tinggi terkait dengan persepsi tentang kesatuan dan itu meliputi:
- a) Kesadaran diri yang mendalam, intuisi, kekuatan atau otoritas bawaan.
  - b) Pandangannya luas terhadap dunia, melihat diri sendiri orang-orang lain terkait, menyadari tanpa di ajari bagaimanapun kosmos ini hidup dan bersinar, memiliki sesuatu yang disebut “cahaya subjektif”.
  - c) Moral tinggi, pendapat yang kokoh, kecenderungan untuk merasa gembira,” pengalaman puncak” dan bakat-bakat estetis.
  - d) Pemahaman tentang tujuan hidupnya: dapat merasakan arah nasibnya, melihat berbagai kemungkinan, seperti cita-cita yang suci atau sempurna di antara hal-hal yang biasa,”kelaparan yang tidak dapat dipuaskan” akan hal-hal yang selektif diminati, seringkali membuat mereka menyendiri atau memburu tujuan tanpa berfikir lain atau keinginan untuk berkontribusi kepada oranglain.
  - e) Gagasan-gagasan yang segar dan aneh, rasa humor yang dewasa.kita bertanya kepada anak-anak’’, dari mana kamu dapat gagasan itu?’’ dan ragu apakah mereka bukan jiwa-jiwa tua yang tinggal dalam tubuh yang masih muda?
  - f) Pandangan pragmatis dan efisien tentang realitas, yang sering (tetapi tidak selalu) menghasilkan pilihan-pilihan yang sehat dan hasil-hasil praktik.<sup>33</sup>

---

<sup>33</sup>Abd.kadim masaong dan Arfan A.tilomi, *Kepemimpinan Berbasis Multiple Intelligence*,(Cet I;Bandung: Alfabeta,2011)h.97



##### 5) Aspek dan ciri-ciri kecerdasan spiritual

Kecerdasan Spiritual (SQ) bersumber dari batin dan jiwa yang merupakan bagian terdalam dari diri manusia yang menggerakkan pikiran dan tindakan. Memiliki kecerdasan spiritual (SQ) berarti memiliki kemampuan melihat makna yang terkandung dalam setiap peristiwa dalam kehidupan. Orang yang memiliki kecerdasan spiritual (SQ) yang tinggi akan mampu memaknai penderitaan hidup dengan memberikan makna yang positif pada setiap peristiwa, masalah, bahkan penderitaan yang dialaminya. Dengan memberikan makna yang positif, anda akan mampu membangkitkan jiwa anda untuk menjadi manusia spiritual seutuhnya yang menyadari tentang siapa diri anda dan hubungan anda dengan sesama manusia dan alam semesta.

Spiritualitas juga memiliki aspek yang membawa efek pada proses perubahan pada diri kearah yang lebih baik pada tataran dimensi vertical (hubungan khalik dengan makhluk) dan juga pada tataran horizontal (hubungan manusia dengan sesama dan alam). Menurut Scherurs dalam artikelnya spiritualitas sebagai proses perubahan yang terjadi pada diri seseorang. Proses tersebut terdiri dari tiga aspek, diantaranya.<sup>34</sup>

###### a. Aspek eksistensial

Aspek ini memberikan efek dimana seseorang belajar untuk "mematikan" bagian dirinya yang bersifat egosentrik dan defensive. Aktivitas yang dilakukan seseorang pada aspek ini dicirikan oleh proses pencarian jati diri pada tahap eksistensial.

---

<sup>34</sup>Scherus, A, *psichoterapy and spirituality: integrating the spiritual dimension in to therapeutic practice.*(London: Jessica kingsley publisher, 2002). Dalam artikel, Dhini Wirasanti Rahadian, *Spiritualitas pada mahasiswa lulusan pesantren*, Jakarta: universitas gunadarma,2011.



b. Aspek kognitif

Yakni sesuatu aspek yang muncul dimana saat seseorang mencoba untuk menjadi lebih reseptif terhadap realitas transenden. Biasanya dilakukan dengancara menelaah literatur atau melakukan refleksi atas suatu bacaan spiritual tertentu, melatih kemampuan untuk konsentrasi, juga dengan melepas pola pemikiran kategorikal yang telah terbentuk sebelumnya agar dapat mempersepsi secara jernih pengalaman yang terjadi serta melakukan refleksi atas pengalaman tersebut. Disebut aspek kognitif karena aktivitas yang dilakukan pada aspek ini merupakan kegiatan pencarian pengetahuan spiritual.

c. Aspek relasional

Merupakan tahap kesatuan dimana seseorang merasa bersatu dengan tuhan atau bersatu dengan cinta-Nya. Pada aspek ini merupakan kegiatan pencarian pengetahuan spiritual.

6) Manfaat kecerdasan spiritual

Untuk mencapai keseimbangan hidup itulah urgensi kecerdasan spiritual yang mutlak sangat di perlukan.dengan SQ di harapkan manusia dapat mengoptimalkan kecerdasan dan potensi yang di milikinya.

Beberapa manfaat SQ bagi seseorang adalah

- a) Menumbuhkan perkembangan otak
- b) Membangkitkan kreatifitas
- c) Memberi kemampuan bersifat fleksibel
- d) Menjadikan cerdas secara spiritual dalam beragama
- e) Menyatukan interpersonal dan intrapersonal
- f) Mencapai perkembangan diri
- g) Membedakan antara benar dan salah.



## 7) Implikasi SQ dalam kehidupan sosial

Kecerdasan spiritual tidak hanya sekedar kecerdasan dan kesadaran tetapi yang paling penting adalah perilaku individu dan sosial. Husni Tanra menggambarkan bahwa seseorang yang SQ-nya tinggi menyadari ketika dia merugikan orang lain itu berarti dia merugikan dirinya sendiri, ketika dia melampiaskan kemarahan kepada orang lain itu berarti dia mencemari jiwanya sendiri.<sup>35</sup>

Walaupun kecerdasan spiritual tidak berbanding lurus dengan kealiman seseorang, namun upaya mempertahankan atau meningkatkan kecerdasan spiritual dapat dilakukan melalui penghayatan dan pengalaman agama yang benar, agama apapun yang dianut, karena setiap agama pada dasarnya mengajarkan kebenaran menurut ajaran islam, bahwa penghayatan dan pengalaman yang di dasarkan pada enam rukun iman sebagai pembuat mental lima rukun islam sebagai pembentuk karakter yang merupakan salah satu upaya peningkatan kecerdasan spiritual seseorang, dengan kata lain sebagai umat islam kita memiliki potensi yang besar untuk memiliki kecerdasan spiritual yang tinggi.<sup>36</sup>

### 2. Pengertian perilaku merokok.

Berbagai-bentuk perilaku yang dilakukan manusia dalam menanggapi stimulus yang di terimanya, salah satu bentuk perilaku manusia yang dapat diamati adalah perilaku merokok. Merokok telah banyak dilakukan pada zaman tiongkok kuno, dan romawi, pada saat itu orang sudah menggunakan suatu

---

<sup>35</sup>A. Husni Tanra, " *paradigma kuantum dan kecerdasan spiritual*," Makalah, pada acara Milad ke 48 Universitas Muslim Indonesia Makassar, 2002, h.23

<sup>36</sup>Rus'An, " *Spiritual Quotient (SQ) The Ultimate Intelligence*," Jurnal lentera pendidikan, No.1 (2013)h.98



ramuan yang mengeluarkan asap dan menimbulkan kenikmatan dengan jalan dihisap melalui hidung dan mulut.<sup>37</sup>

Merokok adalah menghisap asap tembakau yang dibakar kedalam tubuh dan menghembuskannya kembali keluar. Danusarmanto mengatakan bahwa asap rokok selain merugikan diri sendiri juga dapat berakibat bagi orang-orang lain yang ada di sekitarnya. Pendapat lain menyatakan perilaku merokok adalah sesuatu yang di lakukan seorang berupa membakar dan menghisapnya serta dapat menimbulkan asap yang dapat terhisap oleh orang-orang yang ada di sekitarnya.<sup>38</sup>

Berdasarkan uraian diatas maka dapat disimpulkan bahwa perilaku menolak merokok adalah mencegah suatu kegiatan atau aktivitas membakar dan menghisap asap tembakau dan menghembuskannya kembali keluar yang dapat terhisap oleh orang-orang yang ada disekitarnya.

#### a. Tipe Perilaku Merokok

Leventhal dan Clearly mengungkapkan terdapat 4 tahap dalam perilaku merokok sehingga menjadi perokok, yaitu:

- 1) Tahap *prepatory*, seseorang mendapatkan gambaran yang menyenangkan mengenai merokok dengan cara mendengar, melihat atau dari hasil bacaan, hal-hal ini menimbulkan minat untuk merokok.
- 2) Tahap *initiation*, tahap perintisan merokok yaitu tahap apakah seseorang akan meneruskan atau tidak terhadap perilaku merokok.
- 3) Tahap *becoming a smoker*, apabila seseorang telah mengkonsumsi rokok sebanyak empat batang per hari maka mempunyai kecenderungan menjadi perokok

---

<sup>37</sup> Suci Maya Sari, Dedi Afandi, dan Zarfiardy Aksa Fauzi, "Gambaran Perilaku Merokok di lingkungan sekolah menengah pertama di pekanbaru," Jurnal Vol 2, no. I (2005) h. I

<sup>38</sup> Dian komasari dan Alfin fadilla helmi "Faktor-faktor Penyebab Perilaku Merokok Pada remaja", Jurnal Psikologi, no. I (2000) h. I

4) Tahap *maintenance of smoking*, tahap ini merokok menjadi salah satu bagian dari cara pengaturan diri (*self regulating*). Merokok dilakukan untuk memperoleh efek fisiologis yang menyenangkan.<sup>39</sup>

b. Smet berpendapat ada tiga tipe perokok yang dapat diklasifikasikan menurut banyaknya rokok yang dihisap. Tiga tipe perokok tersebut adalah:

- 1) Perokok berat yang menghisap lebih dari 15 batang rokok dalam sehari.
- 2) Perokok sedang yang menghisap 5- 14 batang rokok dalam sehari.
- 3) Perokok ringan yang menghisap 1- 4 batang rokok dalam sehari.

Tempat merokok juga mencerminkan pola perilaku merokok. Berdasarkan tempat-tempat dimana seseorang menghisap rokok, Mu'tadin menggolongkan tipe perilaku merokok menjadi:

- 1) Merokok di tempat-tempat umum/ruang publik
  - a) Kelompok homogen (sama-sama perokok), secara bergerombol mereka menikmati kebiasaannya. Umumnya mereka masih menghargai orang lain, karena itu mereka menempatkan diri di *smoking area*.
  - b) Kelompok yang heterogen ( merokok di tengah orang lain yang tidak merokok, anak kecil, orang jompo, orang sakit, dll).
- 2) Merokok di tempat yang bersifat pribadi
  - a) Kantor atau kamar pribadi. Perokok memilih tempat-tempat seperti ini yang sebagai tempat merokok digolongkan kepada individu yang kurang menjaga kebersihan diri, penuh rasa gelisah yang mencekam.
  - b) Toilet. Perokok jenis ini di golongkan sebagai orang yang suka berfantasi.

Silvan dan Tomkins mengemukakan bahwa ada empat tipe perilaku merokok berdasarkan *managemen of affect theory*, keempat tipe tersebut adalah :

---

<sup>39</sup>Dian komasari dan Avin fadilla helmi",*Faktor-Faktor Penyebab Perilaku Merokok Pada Remaja*",jurnal psikologi,no. I (2000)h.3



- 1) Tipe perokok yang dipengaruhi oleh perasaan positif
  - a) *Pleasure relaxation*, perilaku merokok hanya menambah atau meningkatkan kenikmatan yang sudah didapat, misalnya merokok setelah minum kopi atau makan.
  - b) *Simulation to pick them up*. Perilaku merokok hanya dilakukan sekedarnya untuk menyenangkan perasaan.
  - c) *Pleasure of handling the cigarette*. Kenikmatan yang diperoleh dari memegang rokok.

- 2) Perilaku merokok yang dipengaruhi perasaan negatif.

Banyak orang yang merokok untuk mengurangi perasaan negatif dalam dirinya. misalnya merokok bila marah, cemas, gelisah rokok di anggap sebagai penyelamat mereka menggunakan rokok bila perasaan tidak enak terjadi, sehingga terhindar dari perasaan yang lebih tidak enak.

- 3) Perilaku merokok yang adiktif

Perokok yang sudah adiksi, akan menambah dosis rokok yang digunakan setiap saat setelah efek dari rokok yang dihisapnya berkurang.

- 4) Perilaku yang sudah menjadi kebiasaan

Mereka menggunakan rokok sama sekali bukan karena untuk mengendalikan perasaan mereka, tetapi karena sudah menjadi kebiasaan.

Berdasarkan uraian tersebut maka dapat disimpulkan bahwa perilaku merokok pada seseorang digolongkan ke dalam beberapa tipe yang dapat dilihat dari banyaknya rokok yang dihisap , tempat merokok dan fungsi merokok dalam kehidupan sehari-hari.<sup>40</sup>

---

<sup>40</sup>Indri kemala nasution'', *perilaku Merokok Pada Remaja*,'' makalah(Fakultas kedokteran Universitas Sumatera Utara,2007)h.9-12





c. Faktor penyebab terjadinya perilaku merokok

1. pengaruh faktor psikologi

Secara teori aspek perkembangan pada remaja antara lain: menetapkan kebebasan dan otonomi, membentuk identitas diri, penyesuaian perubahan psikososial berhubungan dengan maturasi fisik. Merokok dapat menjadi sebuah cara bagi remaja agar mereka tampak bebas dan dewasa saat mereka menyesuaikan diri dengan teman-teman sebayanya yang merokok, tekanan teman-teman sebayanya yang merokok, penampilan diri, sifat ingin tahu, stres, kebosanan, ingin kelihatan gagah, dan sifat suka menentang, merupakan hal-hal yang dapat berkontribusi mulainya merokok.

Sedangkan faktor resiko lainnya adalah rasa rendah diri, hubungan antar perorangan yang jelek, kurang mampu mengatasi stres, putus sekolah, sosial ekonomi yang rendah, tingkat pendidikan orangtua yang rendah, serta tahun-tahun transisi antara sekolah dasar dan sekolah menengah (usia 11-16 tahun).

Merokok sering di hubungkan dengan remaja yang nilai sekolahnya jelek, aspirasi yang rendah, suka melawan, dan pengetahuan tentang bahaya merokok yang rendah. Teori lain berpendapat bahwa ada beberapa alasan psikologis yang menyebabkan seseorang merokok yaitu relaksasi, ketenangan, serta mengurangi kecemasan atau ketegangan.

2. Pengaruh faktor biologi

Faktor yang berkontribusi perkembangan kecanduan nikotin adalah merasakan adanya efek bermanfaat dari nikotin, yaitu untuk relaksasi atau ketenangan, serta mengurangi kecemasan atau ketegangan. sebagai contoh, beberapa dewasa perokok melaporkan bahwa merokok memperbaiki konsentrasi. telah dibuktikan deprivasi nikotin mengganggu perhatian dan kemampuan kognitif, tetapi hal ini berkurang bila di beri nikotin atau rokok. studi-



studi yang dilakukan pada perokokremaja dan bukan perokok memperlihatkan bahwa nikotin dapat meningkatkan respon motorik dalam tes fokus perhatian.

Pada remaja efek nikotin dalam meningkatkan penampilan tidak diketahui, dengan demikian tidak jelas apakah nikotin memegang peranan penting dalam memulai atau memeperhatikan merokok pada remaja dan bukan perokok memperlihatkan bahwa nikotin dapat meningkatkan respon motorik dalam tes fokus penelitian.pada remaja efek nikotin memegang peranan penting dalam memulai atau memperhatikan merokok pada remaja.patut diperhatikan bahwa belakangan ini kejadian merokok meningkat pada remaja wanita.wanita perokok dilaporkan menjadi percaya diri, suka menentang dan secara sosial cakap.keadaan berbeda dengan laki-laki perokok yang secara sosial tidak aman.

Variasi genetik mempengaruhi fungsi reseptor dopamine dan enzim hati yang memetabolisme nikotin konsekuensinya adalah meningkatnya resiko kecanduan nikotin pada beberapa individu.variasi efek nikotin dapat diperantarai oleh polimorfisme gen reseptor dopamine yang mengakibatkan lebih besar atau lebih kecil ganjaran (*reward*) dan mudah kecanduan obat. Kecanduan nikotin melibatkan faktor lingkungan dan genetik yang multipel.faktor genetik dapat menjelaskan banyaknya variasi penggunaan tembakaupada remaja, serta tampak mempengaruhi reaksi farmakologik terhadap nikotin, beberapa diantaranya tampak berkaitan dengan gen yang mempengaruhi ekspresi alkoholisme.

### 3. Pengaruh faktor lingkungan

Faktor-faktor lingkungan yang berkaitan dengan penggunaan tembakau antara lain orang tua, saudara kandung maupun teman sebaya yang merokok, terpapar reklame tembakau, artis pada reklame tembakau di media.Selain itu, faktor lain yang menyebabkan seseorang merokok adalah pengaruh iklan di media massa dan elektronik yang menimbulkan gambaran bahwa perokok adalah

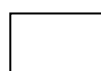

lambang kejantanan atau glamour, membuat seseorang sering kali terpicu untuk meniru perilaku dalam iklan tersebut.

Orang tua memegang peranan terpenting dari remaja yang merokok, didapatkan 75% salah satu atau kedua orang tuanya merokok. Sebuah studi pada anak-anak SMU mendapatkan bahwa dalam peralihan dari kadang-kadang merokok menjadi merokok secara teratur adalah orang tua merokok dan konflik keluarga. Reklame tembakau diperkirakan mempunyai pengaruh yang lebih kuat daripada pengaruh orang tua atau teman sebaya, mungkin mempengaruhi persepsi remaja terhadap penampilan dan manfaat merokok.

Memulai menggunakan tembakau lebih erat hubungannya dengan faktor-faktor lingkungan. Berbagai fakta mengungkapkan bahwa semakin banyak remaja merokok semakin besar juga kemungkinan teman-temannya sebagai perokok.<sup>41</sup>

Merokok merupakan faktor terbesar yang dapat dicegah yang menyebabkan morbiditas (perbandingan jumlah orang sakit dengan yang sehat dalam suatu populasi penduduk) dan mortalitas (perbandingan jumlah orang yang mati dalam suatu populasi penduduk) di negara maju seperti Amerika. Namun, merokok merupakan hal yang nyaris tidak ada pencegahannya di negara berkembang seperti Indonesia.

Menurut data dari situasi rokok di Indonesia beberapa penyakit menular yang diakibatkan oleh kegiatan merokok, diantaranya adalah:

1. 90% penyakit kanker paru-paru pada pria dan 70% pada wanita
2. 56-80% penyakit saluran pernapasan (bronkhitis kronis dan pneumonia).
3. 22% penyakit jantung dan pembuluh darah lainnya.
4. 50% impotensi pada pria

---

<sup>41</sup>Samrotul Fikriyah, "Factors That Influence The Smoking Behaviour Of Male Students In Dormitories", *Stikes Rs Baptis Kediri 5, No.1* (2012)h.5-7



5. Infertilitas pada wanita baik sebagai perokok aktif maupun pasif
6. Abortus spontan, bayi berat lahir rendah, bayi lahir mati dan komplikasi melahirkan lainnya pada wanita
7. Meningkatkan infeksi saluran pernapasan, penyakit telinga tengah, asma atau *sudden infant death syndrome* (SIDS) pada bayi dan anak-anak.

Lebih lanjut, juga disampaikan bahwa jumlah kematian akibat merokok telah mencapai 5 pada tahun 2005 juta penduduk dunia, dan di perkiraan angka ini akan mencapai 100 juta di abad ke-20. Angka tersebut akan terus meningkat dan di perkiraan pada tahun 2030 akan mencapai 8 juta kematian akibat rokok per tahunnya apabila tidak ada upaya-upaya penanggulangannya yang efektif.

Dari hasil konferensi yang di adakan oleh *the american cancer society*, bulan juni 1998 menyimpulkan bahwa:

1. Angka mengkonsumsi rokok oleh orang dewasa dan remaja sangat meningkat.
2. Dengan merokok tidak mengurangi resiko kecanduan nikotin.
3. Dengan meningkatnya perokok dan perokok pasif meningkat resiko kematian akibat rokok.
4. Asap rokok mengandung konsentrasi komponen toksik dan karsinogenik.
5. Dengan merokok terbukti penyebab kanker paru-paru dan *upper aeradigestive tract*.

Berdasarkan pengamatan epidemiologi dan pada banyak penelitian memperlihatkan bahwa nikotin memberikan pengaruh yang membahayakan bagi kesehatan manusia. Nikotin berpengaruh dalam meningkatkan faktor-faktor



agresif, melemahkan faktor-faktor pertahanan dan menekan pengaruh pengobatan.<sup>42</sup>

Bagaimana pun mengerikannya ancaman bahaya merokok yang di kemukakan oleh para medis, namun ternyata rokok mempunyai manfaat baik dari sisi kesehatan yaitu rokok dapat membantu mengurangi resiko perkinson. Perkinson adalah hilangnya sel-sel otak yang memunculkan zat kimia dopamin, sehingga berdampak gemetar, dingin, gerak lambat dan bermasalah dengan keseimbangan tubuh. Rokok juga berpengaruh pada kondisi psikis seseorang. Banyak temuan fakta perihal banyaknya perokok yang merasakan peningkatan konsentrasi, mood kemampuan belajar, mengurangi stress dan lelah, serta memecahkan masalah saat menghisap sebatang rokok.

### 3) Merokok dalam perspektif Islam

Rokok adalah salah satu produk tembakau yang dimaksudkan untuk dibakar, dihisap dan/atau dihirup termasuk rokok kretek, rokok putih, cerutu atau bentuk lainnya yang dihasilkan dari tanaman *nicotiana tabacum*, *nicotiana rustica*, dan spesies lainnya atau sintesisnya yang asapnya mengandung nikotin dan tar dengan atau tanpa bahan tambahan.

Menghisap rokok merupakan suatu kebiasaan manusia di seluruh penjuru dunia. Bagi pria semakin mudah usia mereka menghisap rokok, maka semakin tumbuh rasa bangga. Sedangkan bagi kaum wanita, merokok merupakan bagian dari *life style modern*.<sup>43</sup>

Tumbuhan yang dikenal nama *al-adūkhan* atau tembakau memang tidak terdapat pada zaman nabi. Tumbuhan ini baru dikenal akhir abad ke-10

---

<sup>42</sup>Lula nadia, "Pengaruh Negatif Merokok Terhadap Kesehatan Dan Kesadaran Masyarakat Urban," peran MST dalam mendukung urban *lifestyle* yang berkualitas, no.77, h.81-82

<sup>43</sup>A.soetiono mangoenprasodjo dan Sri nur hidayati, *Hidup Sehat Tanpa Rokok* (Yogyakarta: pradipta publishing, 2005) h.1



H.dan semenjak digunakan manusia kala itu ulama dituntut untuk membicarakannya menurut keterangan dan hukum syara".<sup>44</sup>

Rokok merupakan komoditi yang laris bahkan jarang ada warung yang tidak menjual rokok, sebab ia yang menjelma menjadi kebutuhan pokok.<sup>45</sup> Majelis Ulama Indonesia (MUI) mengeluarkan fatwa tentang rokok. Keputusan yang ditetapkan dalam sidang pleno *ijtima* ulama komisi fatwa se-Indonesia III menyatakan bahwa merokok hukumnya "dilarang" antara haram dan makruh. yang mana juga memutuskan, merokok haram hukumnya bila di tempat umum, untuk ibu-ibu hamil, dan anak-anak.<sup>46</sup> Allah Swt berfirman dalam Q.s al-A'raf / 7: 157 :

الَّذِينَ يَتَّبِعُونَ الرَّسُولَ النَّبِيَّ الْأُمِّيَّ الَّذِي يَجِدُونَهُ مَكْتُوبًا عِنْدَهُمْ فِي التَّوْرَةِ وَالْإِنْجِيلِ يَأْمُرُهُمْ بِالْمَعْرُوفِ وَيَنْهَاهُمْ عَنِ الْمُنْكَرِ وَيُحِلُّ لَهُمُ الطَّيِّبَاتِ وَيُحَرِّمُ عَلَيْهِمُ الْخَبَائِثَ وَيَضَعُ عَنْهُمْ إِصْرَهُمْ وَالْأَغْلَالَ الَّتِي كَانَتْ عَلَيْهِمْ ۗ فَالَّذِينَ آمَنُوا بِهِ وَعَزَّرُوهُ وَنَصَرُوهُ وَاتَّبَعُوا النُّورَ الَّذِي أُنزِلَ مَعَهُ ۗ أُولَٰئِكَ هُمُ الْمُفْلِحُونَ ﴿١٥٧﴾

Terjemahnya:

(yaitu) orang-orang yang mengikut rasul, nabi yang ummi yang (namanya) mereka dapati tertulis di dalam taurat dan injil yang ada disisi mereka, yang menyuruh mereka mengerjakan yang ma'ruf dan melarang mereka dari mengerjakan yang mungkar dan menghalalkan bagi mereka segala yang baik dan mengharamkan bagi mereka yang buruk.<sup>47</sup>

Hukum ta'aquli merupakan sebuah hukum yang diambil dari al-Qur'an dan al-hadis yang bisa diketahui perumusannya dan alasan (illat) yang melatar belaknginya. Jika suatu hukum sudah dianggap tidak relevan atau illatnya sudah tidak sesuai maka hukum itu sudah tidak bisa dipakai, dan jika keadaan sudah

<sup>44</sup>Yusuf al-Qardhowi, *Fatwa-Fatwa Kontemporer*(Cet 1;Jakarta: gema insani press,1995)h.823

<sup>45</sup>Abu Umar Basyir,*Mengapa Ragu Tinggalkan Rokok*(Jakarta: pustaka A-tazkia,2006)h.8

<sup>46</sup>Keputusan Ijma' ulama komisi fatwa Indonesia (Jakarta: Majelis Ulama Indonesia ,2009) h.57

<sup>47</sup>Departemen Agama RI, *Alquran dan Terjemahnya*, (Bandung: CV. Mikraj Khazanah Ilmu 2011), h. 86.



sekritis ini, maka harus melakukan ijtihad dalam rangka memutuskan hukum langsung merujuk pada ushul fiqh dan qa'idah fiqh-nya.

Sebagai landasan dasar untuk menimbang dan menentukan relevansi hukum-hukum fiqh yang telah ada, yaitu telah memperhatikan masalah-masalah yang timbul dimuka bumi ini, dalam perumusan hukum tersebut tidak pernah terlepas dari lima unsur dasar yaitu:

1. Melindungi agama
2. Melindungi jiwa
3. Melindungi akal
4. Melindungi keturunan
5. Melindungi harta<sup>48</sup>

Ditengah masyarakat kita telah tersebar dan terbentuk opini bahwa hukum rokok adalah makruh. Keyakinan ini membuat para perokok seakan mendapat justifikasi dari agama bahwa merokok diperbolehkan oleh Islam, bukan haram. Kita telah mengetahui bahwa mayoritas penduduk kita adalah muslim tentunya kaum musliminlah yang paling banyak mengkonsumsi rokok. Kemudian ketika dikatakan kepada para perokok bahwa hukum rokok dalam agama Islam adalah haram dengan mengacu kepada dalil-dalil yang ada, banyak diantara mereka yang kaget dan heran, mereka merasa aneh dan ganjil dengan orang yang mengatakan bahwa rokok adalah haram.

Fatwa Muhammadiyah yang tertanggal 7 maret 2010 itu mulai disosialisasikan kepada publik sejak Selasa 9 maret 2010. Berbeda dengan Fatwa Majelis Ulama Indonesia (MUI), fatwa haram yang dikeluarkan Muhammadiyah

---

<sup>48</sup>Yusuf al-Qardhowi, *Fatwa-Fatwa Kontemporer*(Cet 1;Jakarta: gema insani press,1995)h.823

tanpa batas umur tertentu.”Prinsip fatwa haram ini adalah berangsur, memudahkan, dan tidak mempersulit. Kami tidak ingin mengeluarkan sebuah fatwa haram tanpa solusi,” (kata ketua PP Muhammadiyah bidang tarjih dan kesehatan, Yunahar Ilyas dalam konferensi pers dikantor). Keputusan yang dituangkan dalam fatwa No 6/SM/MTT/III/2010 itu menggunakan pertimbangan dasar dalam Al-Qur’an dan Hadits serta pertimbangan sebab-akibat. Selain itu juga menggunakan kaidah fikih untuk mewujudkan kemaslahatan hidup manusia dan menggunakan itimbat hukum berupa Qiyas.

Selain MUI, di Indonesia ada juga organisasi muhammadiyah yang ikut peduli terhadap masalah tersebut. Muhammadiyah melalui majelis tarjihnya melalui pengharaman rokok dengan difatwakannya rokok, tersebut mendapat tanggapan yang beraneka ragam di masyarakat, baik yang menerima maupun yang menolak.<sup>49</sup>



---

<sup>49</sup>Keputusan Ijma’ ulama komisi fatwa Indonesia (Jakarta: Majelis Ulama Indonesia, 2009) h.57





### BAB III

#### METODOLOGI PENELITIAN

##### A. Jenis dan lokasi penelitian

###### 1. Jenis penelitian

Penelitian ini adalah penelitian lapangan. Penelitian lapangan adalah penelitian yang dilakukan dengan terjun langsung ke lapangan dan menggali dan meneliti data yang berkenaan dengan permasalahan penelitian ini. Metodologi penelitian yang digunakan yaitu penelitian kuantitatif. Jenis penelitian yang di gunakan *Ex post facto correlational study* (penelitian korelasi). Penelitian korelasi mencakup pengumpulan data guna menentukan hubungan antar variabel dalam subjek atau objek yang menjadi perhatian peneliti.

Penelitian korelasi lebih tepat jika peneliti memfokuskan usahanya dalam mencapai informasi yang dapat menerangkan adanya fenomena yang kompleks melalui hubungan antar variabel sehingga, peneliti juga dapat melakukan eksplorasi melalui teknik korelasi parsial dimana peneliti mengeliminasi salah satu pengaruh variabel agar dapat dilihat hubungan dua variabel yang dianggap penting.

###### 2. Lokasi penelitian

Pelaksanaan penelitian ini di lakukan di Kampus II Universitas Islam Negeri Alauddin Jln.Sultan Alauddin No.63 Samata-Gowa. Penentuan lokasi penelitian di dasarkan atas pertimbangan mudah dijangkau dan ekonomis.

## B. Populasi dan sampel

Populasi pada penelitian adalah wilayah generalisasi yang terdiri atas obyek dan subyek yang mempunyai kuantitas dan karakteristik tertentu yang di tetapkan oleh peneliti untuk di pelajari dan di tarik kesimpulannya.<sup>50</sup> sehingga jumlah populasi dalam penelitian ini berjumlah 90 orang. seperti yang terdapat pada tabel dibawah ini:

Kelas	Laki-laki	Perempuan
PAI 1 2	23	22
PAI 3 4	21	24
Jumlah	44	46

### 1. Sampel

Sampel adalah sebagian atau wakil populasi yang diteliti. Dinamakan penelitian sampel apabila kita bermaksud untuk menggeneralisasikan adalah mengangkat kesimpulan penelitian suatu yang berlaku bagi populasi.

Jenis pengambilan sampel yang digunakan dalam penelitian ini adalah *Purposive sampling* yaitu teknik penentuan atau pemilihan sampel untuk tujuan tertentu atau sampel di tetapkan secara sengaja oleh peneliti. Dalam penentuan sampel biasanya didasarkan atas kriteria tertentu atau pertimbangan tertentu dari peneliti tentaang tujuan yang akan dicapai.<sup>51</sup>

Jumlah sampel yang ada di dalam penelitian ini terdiri dari 37 orang laki-laki. Karena peneliti memiliki alasan bahwa rata-rata yang merokok adalah umumnya laki-laki. Sehingga yang di jadikan sebagai sampel hanya mahasiswa

<sup>50</sup> Sulaiman saat dan sitti mania, *pengantar Metodologi penelitian Bagi pemula*, (Cet: I Si Buku, 2018)h. 56

<sup>51</sup> Sulaiman saat dan sitti mania, *Pengantar Metodologi Penelitian Panduan Bagi Penelitian Pemula*, h.63



laki-laki saja. Mahasiswa laki-laki pada awal observasi sebagaimana yang terdapat pada jumlah populasi diatas berjumlah 44 orang tetapi karena ada 7 orang yang sudah tidak masuk dalam proses perkuliahan maka yang dijadikan sampel hanya 37 orang.

### C. Metode pengumpulan data

#### a. Angket

Angket merupakan teknik pengumpulan data yang dilakukan dengan cara memberi seperangkat pertanyaan dan pernyataan tertulis kepada responden untuk dijawab.

Sugiyono mengemukakan jenis angket jika dipandang dari bentuk pernyataan yaitu:

- 1) Pernyataan terbuka, adalah pertanyaan yang mengharapkan responden untuk menuliskan jawabannya berbentuk uraian tentang sesuatu hal.
- 2) Pertanyaan tertutup akan membantu responden untuk menjawab dengan cepat, dan juga memudahkan peneliti dalam melakukan analisis data terhadap seluruh angket yang telah terkumpul. Pertanyaan/pernyataan dalam angket perlu dibuat dengan kalimat positif dan negatif agar responden dalam memberikan jawaban setiap pertanyaan lebih serius dan mekanistik.<sup>52</sup>

Dari uraian di atas, makajenis angket yang digunakan dalam penelitian ini adalah angket pertanyaan tertutup dengan pertimbangan bahwa ariabel yang akan diteliti dalam penelitian ini menyangkut pribadi peserta didik dengan menggunakan skala *Likert*. Dalam skala *Likert*. Dalam skala *Likert* ini digunakan

---

<sup>52</sup>Sugiyono, *Metode Penelitian Pendidikan Pendekatan Kuantitatif, Kualitatif, dan R&D*,h.200



untuk mengukur sikap, pendapat, dan persepsi seseorang atau sekelompok orang tentang fenomena sosial (Variabel penelitian).<sup>53</sup>

Instrumen penelitian dalam skala Likert dapat dibuat dalam bentuk checklist ataupun pilihan ganda. Adapun alternatif jawaban sebagai berikut:

#### Alternatif jawaban dan Skor

Positif		Negatif	
Sangat Sesuai	: 4	Sangat Sesuai	: 1
Sesuai	: 3	Sesuai	: 2
Tidak Sesuai	: 2	Tidak Sesuai	: 3
Sangat Tidak Sesuai	: 1	Sangat Tidak Sesuai	: 4

#### D. Teknik Pengolahan dan Analisis data

Analisis data yang digunakan peneliti menggunakan analisis kuantitatif dan data yang dikumpulkan dalam bentuk angka. Setelah data terkumpul peneliti melakukan kegiatan analisis terhadap data tersebut. Tujuan analisis data adalah menyederhanakan data dalam bentuk yang lebih mudah dibaca dan ditafsirkan. Adapun dalam mengolah data dan menganalisis data yaitu:

##### a. Analisis statistik Deskriptif

Wiratna Sujarweni menjelaskan bahwa analisis statistik deskriptif berusaha untuk menggambarkan atau mendeskripsikan karakteristik data yang berasal dari suatu sampel. Analisis statistik deskriptif yang dimaksud seperti mean, median, modus, persentil, desil, quartile, dalam bentuk analisis angka maupun gambar/diagram.<sup>54</sup>

<sup>53</sup>Sugiyono, *Metode Penelitian Pendidikan Pendekatan Kuantitatif, Kualitatif, dan R&D*, h.134

<sup>54</sup>Wiratna Sujarweni, *Metodologi Penelitian* (Yogyakarta: Pustaka Baru, 2014), h. 94



Teknik analisis deskriptif dalam penelitian ini digunakan untuk menjawab rumusan masalah pertama dan rumusan masalah kedua. Teknik analisis ini digunakan untuk mendeskripsikan data hasil penelitian masing-masing variabel, dengan menggunakan rumus:

1) Mean

$$M_x = \frac{\sum fX}{N} \quad ^{55}$$

$M_x$  :Mean yang kita cari

$\sum fX$  :Jumlah dari hasil perkalian midpoint dari masing-masing interval dengan frekuensinya.

$N$  :Jumlah sampel atau responden.

2) Menghitung presentase

$$P = \frac{F}{N} \times 100\% \quad ^{56}$$

Keterangan:

$P$  = presentase

$F$  = Frekuensi

$N$  = Jumlah responden

3) Kategori

Selanjutnya untuk kategori *spiritual Quoetion* (SQ) dan perilaku merokok menggunakan rumus kategori:  

$$\frac{\text{nilai perolehan tertinggi} - \text{nilai perolehan terendah}}{\text{jumlah kategori}}$$

<sup>55</sup>Anas Sudijono, *Pengantar Statitik Pendidikan* (Cet: X. Jakarta; PT Raja Grafindo Persada, 2000), h. 80.

<sup>56</sup>Agus Arianto, *Statistik Konsep Dasar dan Aplikasi* (Jakarta: Prenada Media). h. 43.



Nilai perolehan tertinggi dikurangi dengan nilai perolehan terendah dibagi dengan jumlah kategori. Jumlah kategori ditentukan berdasarkan jumlah pilihan (*option*) pada instrumen pengumpulan data.<sup>57</sup>

b. Uji statistik koefisien korelasi pearson

Uji statistik koefisien korelasi pearson (*r*) digunakan untuk menguji signifikan atau tidaknya hubungan antara variabel interval/ratio dengan interval/ratio.<sup>58</sup> Untuk koefisien korelasi pearson, uji statistiknya menggunakan

$$t = \frac{r \sqrt{n-2}}{\sqrt{1-r^2}} \quad t = db = n-2^{59}$$



<sup>57</sup>Sulaiman Saat dan Sitti Mania, *Pengantar Metodologi Penelitian Panduan Peneliti Bagi Pemula*, h. 105.

<sup>58</sup>Misbahuddin dan iqbal Hasan, *Analisis Data Penelitian dengan Statistik*, (Cet: I Jakarta Bumi Aksara, 2013), 143.

<sup>59</sup>Misbahuddin dan iqbal Hasan, *Analisis Data Penelitian dengan Statistik*, h. 143



## BAB IV

### HASIL PENELITIAN DAN PEMBAHASAN

#### A. Hasil penelitian

##### 1. Deskripsi *Spiritual Quotient* (SQ) Mahasiswa Pendidikan Agama Islam Angkatan 2017 UIN Alauddin Makassar

Berdasarkan hasil penelitian yang dilakukan terhadap mahasiswa jurusan pendidikan agama islam angkatan 2017 uin alauddin Makassar dengan jumlah 90 orang yang diambil berdasarkan tingkatan kelas atau *stratified sampling*, maka penulis dapat mengumpulkan data melalui angket yang diisi oleh mahasiswa itu sendiri, yang kemudian diberikan skor masing-masing item soal.

Memperoleh data mengenai variabel X yakni *Spiritual Quotient* (SQ) dengan perilaku merokok mahasiswa Pendidikan Agama Islam Angkatan 2017 UIN Alauddin Makassar, peneliti menggunakan angket dengan 17 item pernyataan kepada mahasiswa sebagai responden

Cara mengetahui tentang Hubungan *Spiritual Quotient* (SQ) dengan perilaku merokok mahasiswa Pendidikan Agama Islam Angkatan 2017 UIN Alauddin Makassar, maka peneliti melakukan penskoran data yang diperoleh untuk kemudian dimasukkan ke dalam tabel distribusi frekuensi untuk dihitung rata-rata (mean) dari data yang terkumpul melalui angket yang terdiri dari 17 item dengan kriteria jawaban dimana setiap soal terdapat 4 item jawaban, yaitu:

1. Jika jawaban Sangat Sesuai diberi nilai 4
2. Jika jawaban Sesuai diberi nilai 3
3. Jika jawaban Kurang Sesuai diberi nilai 2
4. Jika jawaban Tidak sesuai diberi nilai 1

Hasil analisis deskriptif data *Spiritual Quotient* (SQ) mahasiswa Pendidikan Agama Islam Angkatan 2017 sebagai berikut:



**Tabel 4.1: Hasil angket *spiritual Quotient* (SQ)**

NO	Nama	Jurusan	Nilai
1	Wahyuddin adam	PAI	68
2	Hendra	PAI	56
3	Arsin	PAI	60
4	Fajar	PAI	57
5	Fahrul Rozi	PAI	65
6	Aswandi	PAI	56
7	Muh. Alwi	PAI	62
8	Sabil	PAI	58
9	Muh. Safar	PAI	56
10	Andi indra saputra	PAI	63
11	Muh. Rifai	PAI	57
12	Hariadi	PAI	56
13	Muh. Syahid Surahman	PAI	57
14	Muh. Asyam Samjas	PAI	57
15	Ihwandi	PAI	52
16	Said	PAI	50
17	Arham	PAI	52
18	Hamzah	PAI	58
19	Ibrahim	PAI	60
20	Randi	PAI	50
21	Andi Muhammad Alfian	PAI	49
22	Asnuddin	PAI	55



23	Renaldi wahab	PAI	59
24	Arif budiman	PAI	55
25	Muh. Ilham	PAI	49
26	Ismail Adam	PAI	56
27	Muh. Irsyad Paseloh	PAI	49
28	Andi Muh. Al-mujahidin	PAI	63
29	Muh Fathul Ihsan	PAI	62
30	Syamsurya Yusri	PAI	59
31	Muh. Yusril Ilham	PAI	52
32	Revan Senjaya	PAI	44
33	Muh. Syaiful Islam	PAI	52
34	Erianto.T	PAI	48
35	Ahmad Syaukani	PAI	56
36	Muh. Fahmi.S	PAI	60
37	Ayyub Jasman	PAI	56
		Jumlah	2.704

*Sumber: Hasil Angket Spiritual Quotient Pada Mahasiswa Pendidikan Agama Islam Angkatan 2017 UIN Alauddin Makassar*

#### **A. Analisis Deskriptif**

1) Rata-rata (Mean)

$$X = \frac{\sum X}{N}$$

$$= \frac{2704}{37}$$

$$= 73,08 \text{ (dibulatkan menjadi 73)}$$



## 2) Rentang Data (R)

R= Data terbesar-data terkecil

$$R= 68-44$$

$$= 24$$

## 3) Jumlah kelas interval (K)

$$K= 1+ 3,3 \text{ Log } n$$

$$K= 1+ 3,3 \text{ Log } 37$$

$$K= 1+ 3.3 (1,56)$$

$$= 1+ 5,14$$

$$= 6,14 \text{ (dibulatkan menjadi 6)}$$

## 4) Panjang kelas

$$P = \frac{\text{Rentang}}{k}$$

$$P = \frac{24}{6}$$

$$= 4$$

## 5) Membuat tabel frekuensi

**Tabel 4.2: Tabel Distribusi Frekuensi**

Interval	F <sup>i</sup>	x <sup>i</sup>	F <sup>i</sup> · x <sup>i</sup>	x <sup>i</sup> - $\bar{x}$	(x <sup>i</sup> - $\bar{x}$ ) <sup>2</sup>	F <sup>i</sup> (x <sup>i</sup> - $\bar{x}$ ) <sup>2</sup>	%
44 – 48	2	46	92	- 27	729	1.458	5 %
49 - 52	9	50	450	- 23	529	4.761	24 %
53 – 56	9	54	486	- 19	361	3.249	24 %
57 – 60	11	58	638	- 15	225	2.475	30 %
61 – 64	4	62	248	- 11	121	484	12 %
65 – 68	2	66	132	- 7	49	98	5 %
Jumlah	37	336	2046	102	2014	12525	100 %

Tabel distribusi frekuensi dan persentase hasil angket *Spiritual Quotient* pada mahasiswa Pendidikan Agama Islam Angkatan 2017 UIN Alauddin Makassar menunjukkan bahwa frekuensi 11 merupakan frekuensi tertinggi dengan



persentase 30% dari kelas interval 57 - 60, frekuensi 9 merupakan frekuensi sedang dengan persentase 24% dari kelas interval 49 - 52, 53 - 56. Dan frekuensi 4, 2 terdiri dari 2 frekuensi merupakan frekuensi terendah dengan persentase 12% dari kelas interval 46 - 48, 61 - 64, 65- 68

6) Standar Deviasi

**Tabel 4.3: Tabel Penolong Untuk Menghitung Standar Deviasi**

Interval	F <sup>i</sup>	x <sup>i</sup>	F <sup>i</sup> · x <sup>i</sup>	x <sup>i</sup> - $\bar{x}$	(x <sup>i</sup> - $\bar{x}$ ) <sup>2</sup>	F <sup>i</sup> (x <sup>i</sup> - $\bar{x}$ ) <sup>2</sup>
46 - 48	2	46	92	- 27	729	1.458
49 - 52	9	50	450	- 23	529	4.761
53 - 56	9	59	486	- 19	361	3.249
57 - 60	11	38	638	- 15	225	2.475
61 - 64	4	62	248	- 11	121	484
65 - 68	2	66	132	- 7	49	98
Jumlah	37	336	2046	102	2014	12525

$$SD_x = \sqrt{\frac{\sum f_i(x_i - \bar{x})^2}{n-1}}$$

$$= \sqrt{\frac{\sum (12,535)^2}{37-1}}$$

$$= \sqrt{\frac{\sum (12,535)^2}{36}}$$

$$= \sqrt{37,222}$$

$$= 8,45 \text{ (dibulatkan menjadi 8)}$$

7) Kategori

$$N_{\max} = J.P \times p.\max$$

$$= 17 \times 4$$



$$= 68$$

$$N_{\min} = j.P \times p.\min$$

$$= 17 \times 1$$

$$= 17$$

$$K = N_{\max} - N_{\min}$$

$$= 68 - 17$$

$$= 51$$

$$P = \frac{R}{B.k}$$

$$= \frac{51}{4}$$

$$= 12,75$$

$$= 13$$

Kelas interval	jumlah kelas interval	kategori
17 – 29	0	rendah
30 – 42	0	sedang
43 – 55	20	Tinggi
56 – 71	17	Sangat tinggi

Hasil dari jumlah kategori diatas bahwa Spiritual Quotient (SQ) dari mahasiswa Pendidikan Agama Islam Angkatan 2017 UIN Alauddin Makassar yaitu dari kelas interval 17 – 29 kategori rendah, kelas Interval 30 – 42 kategori sedang, kelas interval 43 – 55 kategori tinggi, dan 56 – 71 kategori sangat tinggi.



**Gambar 4.4: Histogram Frekuensi Hasil Angket Spiritual Quotient**

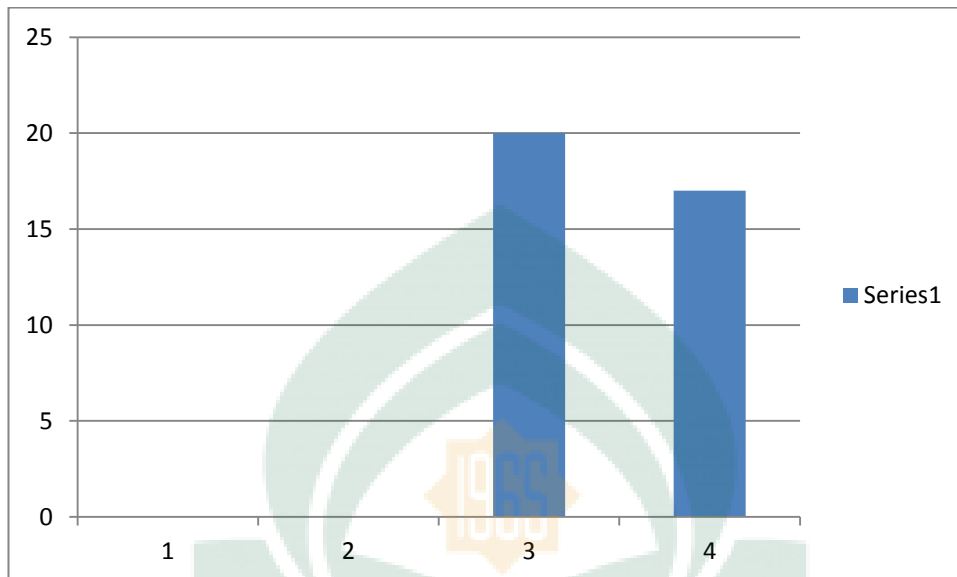

## 2. Deskripsi Perilaku Merokok Pada Mahasiswa Jurusan Pendidikan Agama Islam

perilaku merokok adalah sesuatu yang di lakukan seorang berupa membakar dan menghisapnya serta dapat menimbulkan asap yang dapat terhisap oleh orang-orang yang ada di sekitarnya.

Untuk mengetahui perilaku merokok mahasiswa Pendidikan Agama Islam Angkatan 2017 UIN Alauddin Makassar. Diambil dari hasil angket yang diisi oleh mahasiswa dapat dilihat pada tabel sebagai berikut:

**Tabel 4.5: Daftar Hasil Angket Perilaku Merokok**

NO	Nama	Jurusan	Nilai
1	Wahyuddin adam	PAI	18
2	Hendra	PAI	24
3	Arsin	PAI	24
4	Fajar	PAI	28

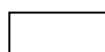

5	Fahrul Rozi	PAI	18
6	Aswandi	PAI	25
7	Muh. Alwi	PAI	29
8	Sabil	PAI	32
9	Muh. Safar	PAI	27
10	Andi indra saputra	PAI	25
11	Muh. Rifai	PAI	17
12	Hariadi	PAI	23
13	Muh. Syahid Surahman	PAI	29
14	Muh. Asyam Samjas	PAI	25
15	Ihwandi	PAI	13
16	Said	PAI	26
17	Arham	PAI	32
18	Hamzah	PAI	14
19	Ibrahim	PAI	32
20	Randi	PAI	36
21	Andi Muhammad Alfian	PAI	29
22	Asnuddin	PAI	14
23	Renaldi wahab	PAI	19
24	Arif budiman	PAI	16
25	Muh. Ilham	PAI	18
26	Ismail Adam	PAI	24
27	Muh. Irsyad Paseloh	PAI	18
28	Andi Muh. Al-mujahidin	PAI	31
29	Muh Fathul Ihsan	PAI	33



30	Syamsurya Yusri	PAI	19
31	Muh. Yusril Ilham	PAI	23
32	Revan Senjaya	PAI	23
33	Muh. Syaiful Islam	PAI	25
34	Erianto.T	PAI	27
35	Ahmad Syaukani	PAI	16
36	Muh. Fahmi.S	PAI	33
37	Ayyub Jasman	PAI	31
Jumlah			896

*Sumber: Hasil Angket Perilaku Merokok Mahasiswa Pendidikan Agama Islam Angkatan 2017 UIN Alauddin Makassar*

8) Rata-rata (Mean)

$$X = \frac{\sum X}{N}$$

$$= \frac{896}{37}$$

$$= 24,21 \text{ (dibulatkan menjadi 24)}$$

9) Rentang Data (R)

$$R = \text{Data terbesar} - \text{data terkecil}$$

$$R = 36 - 13$$

$$= 23$$

10) Jumlah kelas interval (K)

$$K = 1 + 3,3 \text{ Log } n$$

$$K = 1 + 3,3 \text{ Log } 37$$

$$K = 1 + 3.3 (1,56)$$

$$= 1 + 5,14$$

$$= 6,14 \text{ (dibulatkan menjadi 6)}$$



11) Panjang kelas

$$P = \frac{\text{Rentang}}{k}$$

$$P = \frac{23}{6}$$

$$= 3,83 \text{ (dibulatkan menjadi 4)}$$

12) Membuat Tabel Distribusi Frekuensi

**Tabel 4.6: Tabel Distribusi Frekuensi**

Interval	$F^i$	$y^i$	$F^i \cdot y^i$	$x^i - \bar{x}$	$(x^i - \bar{y})^2$	$F^i(y^i - \bar{y})^2$	%
13 – 16	5	14	70	- 10	100	500	4%
17 - 20	7	18	126	- 6	36	252	8%
21 – 24	6	22	132	- 2	4	24	16%
25 – 28	8	26	208	2	4	24	22%
29 – 32	8	30	240	6	36	288	22%
33 – 36	3	34	102	10	100	300	8%
<b>Jumlah</b>	<b>37</b>	<b>144</b>	<b>878</b>	<b>36</b>	<b>280</b>	<b>1388</b>	<b>100%</b>

Tabel distribusi frekuensi dan persentase hasil angket perilaku merokok mahasiswa Pendidikan Agama Islam Angkatan 2017 UIN Alauddin Makassar menunjukkan bahwa frekuensi 8 merupakan frekuensi tertinggi dengan persentase 22% dari kelas interval 25 – 28, 29 – 32, frekuensi 6 merupakan frekuensi sedang dengan persentase 16% dari kelas interval 21 – 24, dan frekuensi 5,7,3 merupakan frekuensi terendah yang terdiri dari 3 frekuensi. Dengan persentase 4% dan 8%. Dari kelas interval 13 – 16, 17 – 20, dan 33 – 36





## 13) Standar deviasi

**Tabel 4.7: Tabel Penolong Untuk Menghitung Standar Deviasi**

Interval	$F^i$	$y^i$	$F^i \cdot y^i$	$x^i - \bar{x}$	$(x^i - \bar{y})^2$	$F^i(y^i - \bar{y})^2$
13 – 16	5	14	70	- 10	100	500
17 - 20	7	18	126	- 6	36	252
21 – 24	6	22	132	- 2	4	24
25 – 28	8	26	208	2	4	24
29 – 32	8	30	240	6	36	288
33 – 36	3	34	102	10	100	300
<b>Jumlah</b>	<b>37</b>	<b>144</b>	<b>878</b>	<b>36</b>	<b>280</b>	<b>1388</b>

$$\begin{aligned}
 SD_x &= \sqrt{\frac{\sum f_i(x_i - \bar{x})^2}{n-1}} \\
 &= \sqrt{\frac{\sum (1388)^2}{37-1}} \\
 &= \sqrt{\frac{\sum (12,535)^2}{36}}
 \end{aligned}$$

$$= \sqrt{41,944}$$

$$= 4,80 \text{ (dibulatkan menjadi 5)}$$

## 14) Kategori

$$N_{\max} = J.p \times P.\max$$

$$= 10 \times 4$$

$$= 40$$

$$N_{\min} = J.p \times P.\min$$

$$= 10 \times 1$$

$$= 10$$



$$\begin{aligned}
 P &= \frac{R}{B.K} \\
 &= \frac{40}{10} \\
 &= 4
 \end{aligned}$$

Kelas Interval	Jumlah kelas Interval	kategori
10 – 14	0	Rendah
15 – 18	5	Sedang
19 – 22	7	Tinggi
23 – 26	6	Sangat tinggi
27 – 30	8	Rendah
31 – 34	8	Sedang
35 – 38	3	Tinggi

Hasil dari jumlah kategori diatas bahwa tingkat perilaku merokok mahasiswa Pendidikan Agama Islam Angkatan 2017 UIN Alauddin Makassar yaitu pada kelas interval 10 – 14 berada pada kategori renda, kelas interval 15 – 18 berada pada kategori sedang, kelas interval 19 – 22 berada pada kategori tinggi, kelas interval 23 – 26 berada pada kategori sangat tinggi, kelas interval 27-30 berada pada kategori rendah, kelas interval 31 – 34 berada pada kategori sedang, kelas interval 35 – 38 berada pada kategori tinggi.

**Gambar 4.8 : Histogram Hasil Angket Perilaku Merokok**

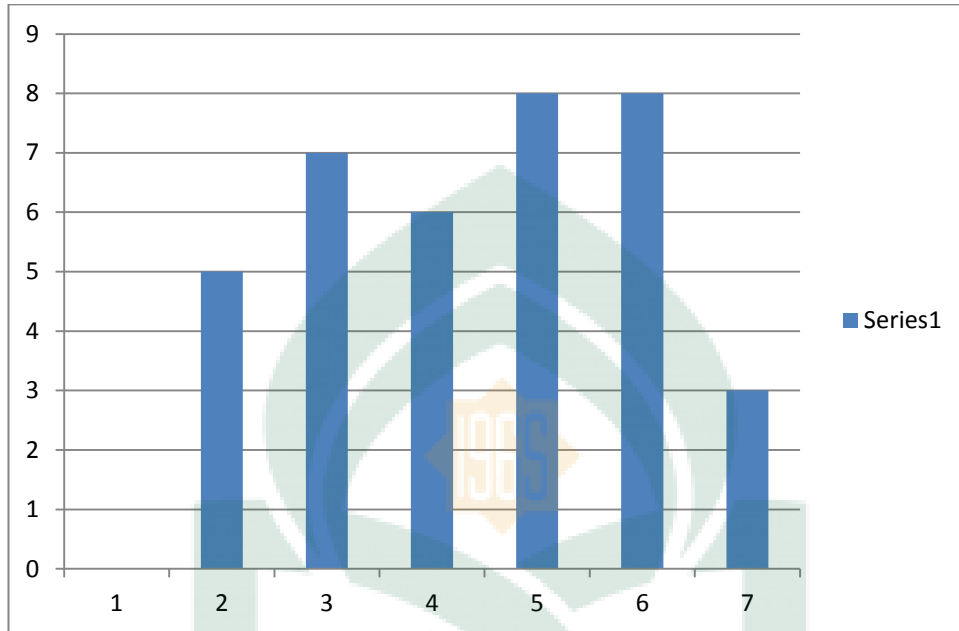

## B. Statistik Inferensial

Adapun langkah-langkah dari analisis inferensial adalah sebagai berikut:

1. Pengujian hipotesis dengan menggunakan rumus korelasi *product moment*

**Tabel 4.9: Tabel Penolong Untuk Menghitung Korelasi Product moment**

No	Nama	X	Y	X <sup>2</sup>	Y <sup>2</sup>	XY
1	Wahyuddin adam	68	18	4624	324	1224
2	Hendra	56	24	3136	576	1344
3	Arsin	60	24	3600	576	1440
4	Fajar	57	28	3249	784	1596
5	Fahrul Rozi	65	18	4225	324	1170
6	Aswandi	56	25	3136	625	1400
7	Muh. Alwi	62	29	3844	841	1798
8	Sabil	58	32	3364	1024	1856
9	Muh. Safar	56	27	3136	729	1512
10	Andi indra saputra	63	25	3269	625	1575
11	Muh.Rifai	57	17	3249	289	969
12	Hariadi	56	23	3136	529	1288
13	Muh. Syahid surahman	57	29	3249	841	1653
14	Muh. Asyam samjas	57	25	3249	625	1425
15	Ihwandi	52	13	2704	169	676



16	Said	50	26	2500	676	1300
17	Arham	52	32	2704	1024	1664
18	Hamzah	58	14	3364	196	812
19	Ibrahim	60	32	3600	1024	1920
20	Randi	50	36	2500	1296	1800
21	Andi Muhammad alfian	49	29	2401	841	1421
22	Asnuddin	55	14	3025	196	770
23	Renaldi Wahab	59	19	3481	361	1121
24	Arif Budiman	55	16	3025	256	880
25	Muh. Ilham	49	18	2401	324	882
26	Ismail adam	56	24	3136	576	1344
27	Muh.irsyad paseloh	49	18	2401	324	882
28	Andi muh. Al-mujahidin	63	31	3969	961	1953
29	Muh. fathul ihsan	62	33	3844	1089	2046
30	Syamsurya yusri	59	19	3481	361	1121
31	Muh. Yuril Ilham	52	23	2704	529	1196
32	Revan senjaya	44	23	1936	529	1012
33	Muh. Syaiful islam	52	25	2704	625	1300
34	Erianto. T	48	27	2304	729	1296
35	Ahmad Syaukani	56	16	3136	256	896
36	Muh. Fahmi.S	60	33	3600	1089	1980
37	Ayyub Jasman	56	31	3136	961	1904
	Jumlah	2704	896	113579	23104	50426

a. Analisis korelasi *pearson product moment*

Analisis korelasi *product moment* digunakan untuk melihat hubungan antara *spiritual Quotient* (SQ) dengan Perilaku Merokok Mahasiswa Pendidikan Agama Islam Angkatan 2017 UIN Alauddin Makassar atau dengan kata lain untuk menguji hipotesis yang telah diajukan.

Berdasarkan hal itu analisis korelasi ( $r$ ) untuk mengetahui hubungan antara satu variabel independen ( $X$ ) dengan satu variabel dependen ( $Y$ ), nilai  $r$  tersebut berkisar antara 0 sampai 1 jika, jika nilaisemakin mendekati 1 hubungan yang terjadi smakin kuat. Namun sebaliknya nilai mendekati 0 maka hubungan yang terjadi semakin rendah.



**Tabel 4.10 : Interpretasi Koefisien korelasi Nilai r**

Interval Koefisen	Tingkat Hubungan
0,00 – 0,199	Sangat Rendah
0,20 – 0,399	Rendah
0,40 – 0,599	Sedang
0,60 – 0,799	Kuat
0,80 – 1,000	Sangat kuat.

$$\begin{aligned}
 r_{xy} &= \frac{\{ N \sum XY - (\sum X) (\sum Y) \}}{\sqrt{\{N \sum X^2 - (\sum X)^2\} \{N \sum Y^2 - (\sum Y)^2\}}} \\
 r_{xy} &= \frac{\{ 37 (50426) - (2704) (896) \}}{\sqrt{\{37(113579 - (2704)^2)\} \{37(23104 - (896)^2)\}}} \\
 &= \frac{557022}{402215} \\
 &= 1,384
 \end{aligned}$$

Berdasarkan analisis korelasi diatas, dapat disimpulkan bahwa terdapat hubungan yang signifikan antara *Spiritual Quotient* (SQ) dengan perilaku merokok mahasiswa Pendidikan Agama Islam Angkatan 2017 UIN Alauddin Makassar, dengan nilai korelasi yang diperoleh antara variabel X (*Spiritual Quotient*) dengan variabel Y (Perilaku Merokok) sebesar 1,384. Jika dilihat berdasarkan tabel interpretasi koefisien korelasi nilai r menunjukkan bahwa hubungan antara variabel X (*Spiritual Quotient*) dengan variabel Y (Perilaku merokok) berada pada kategori sangat kuat .

b. Uji signifikan

$$\begin{aligned}
 t &= \frac{r \sqrt{n-2}}{\sqrt{1-r^2}} \\
 &= \frac{1,384 \sqrt{37-2}}{\sqrt{1-0,459^2}}
 \end{aligned}$$



$$\begin{aligned}
&= \frac{1,384\sqrt{36}}{\sqrt{1-1,915}} \\
&= \frac{1,384 \times 6}{1,914} \\
&= \frac{8304}{1,914} \\
&= 0,433
\end{aligned}$$

c. Besar kontribusi Variabel X terhadap Variabel Y

$$\begin{aligned}
KP &= r^2 \times 100\% \\
&= 1384^2 \times 100\% \\
&= 1915 \times 100\% \\
&= 19,0\%
\end{aligned}$$

Hal ini menunjukkan bahwa kontribusi *Spiritual Quotient* terhadap perilaku merokok mahasiswa Pendidikan Agama Islam Angkatan 2017 UIN Alauddin Makassar sebesar 19%.

d. Kaidah pengujian signifikan yaitu:

Jika:  $t_{hitung} \geq t_{tabel}$ , maka tolak  $H_0$  artinya signifikan.

$t_{hitung} \leq t_{tabel}$ , terima  $H_0$  artinya tidak signifikan

1) membuat  $H_a$  dan  $H_0$  dalam bentuk kalimat.

$H_a$  = Ada hubungan yang signifikan antara *Spiritual Quotient* dengan perilaku merokok mahasiswa Pendidikan Agama Islam Angkatan 2017 UIN Alauddin Makassar.

$H_0$  = Tidak ada hubungan yang signifikan antara *Spiritual Quotient* dengan perilaku merokok mahasiswa Pendidikan Agama Islam Angkatan 2017 UIN Alauddin Makassar.

2) membuat  $H_a$  dan  $H_0$  dalam bentuk statistik

$H_a: r \neq 0$



$H_0: r = 0$

e. Membuat kesimpulan

Dengan taraf signifikan  $\alpha = 0,05$  dan dilakukan uji dua pihak dengan derajat kebebasan  $(db) = 37 - 2 = 35$ . Dengan derajat kebebasan 35 maka diperoleh  $t_{tabel}$ , pada taraf signifikansi  $\alpha = 0,05$  sehingga diperoleh  $t_{tabel} = 1,690$

Ternyata  $t_{hitung}$  lebih kecil dari  $t_{tabel}$ , atau  $0,433 \leq 1,690$  maka  $H_0$  diterima dan  $H_a$  ditolak, artinya tidak signifikan antara Spiritual Quotient dengan perilaku merokok mahasiswa Pendidikan Agama Islam Angkatan 2017 UIN Alauddin Makassar.

## **B. Pembahasan**

### **1. Spiritual Quotient Mahasiswa Pendidikan Agama Islam Angkatan 2017**

Berdasarkan hasil analisis data dengan menggunakan statistik deskriptif dapat dikemukakan bahwa *Spiritual Quotient* mahasiswa Pendidikan Agama Islam Angkatan 2017 UIN Alauddin Makassar di peroleh nilai rata-rata 73. dengan nilai terendah 44 dan nilai tertinggi 68, sehingga skor yang diperoleh berada pada kategori tinggi. Hal ini berarti mahasiswa memiliki *tingkat spiritual Quotient* maksimal. Hal tersebut sesuai dengan hasil observasi serta hasil analisis dari angket yang telah diisi oleh mahasiswa, yakni *Spiritual Quotient* berada pada kategori baik.

Hal ini sejalan dari hasil penelitian Ahmad Sukandi dengan judul tesis "pengembangan kecerdasan spiritual melalui pendidikan agama islam di SMK el-Hayat kedungkandang Kota Malang yang mengemukakan bahwa:



strategi pengembangan kecerdasan spiritual melalui penanaman nilai-nilai islam. Adapun nilai yang di temukan dalam di SMK el-Hayat kedungkandang Kota Malang seperti:

Nilai sabar, orang yang mampu mengendalikan hawa nafsunya, sabar merupakan salah satu akhlak terpuji dan kunci untuk mendapatkan ketentraman dan kebahagiaan hidup.

Nilai syukur, orang yang pandai bersyukur apabila di renungkan secara mendalam, ternyata memang banyak nikmat allah yang telah kita terima dan gunakan dalam hidup ini, demikian banyaknya sehingga kita tidak mampu menghitungnya.

Nilai optimis, orang yang optimis biasanya juga akan merasa lebih bahagia dalam hidup dan memilikitingkat stress yang rendah. Mereka yang memandang segala sesuatu dari sisi yang lebih positif.

Nilai ikhlas, merupakan bekerja dengan bersungguh-sungguh, semangat dan tidak mengeluh sehingga dapat memperoleh hasil maksimal, kerja ikhlas juga dilandasi dengan hati yang tulus. Ikhlas tidak semata-mata dalam berhubungan dalam berhubungan dengan Tuhan, keikhlasan juga dapat diimplementasikan dalam lingkungan sekolah.

Nilai keberanian, orang yang mempunyai keberanian akan mampu bertindak bijaksana tanpa dibayangi ketakutan – ketakutan belaka. Orang-orang di sekitarnya, keberanian merupakan sikap yang di anjurkan oleh agama.

Nilai keadilan, adil dapat diartikan menegaskan sesutau kebenaran terhadap dua masalah atau beberapa masalah untuk dipecahkan sesuai dengan aturan-aturan yang telah ditetapkan agama.

Nilai tawadhu, dalam berperilaku atau berpenampilan tidak tercerminkan adanya sifat riya' atau ingin dipuji dan disanjung oleh orang lain. Seorang siswa





mempunyai sikap rendah hati apabila di sekolah bersikap ramah, sopan dan santun ketika berjalan, dan bertingkah laku baik sesama teman ataupun gurunya.<sup>60</sup>

Peneliti menemukan bahwa sejumlah nilai-nilai *Spiritual Quotient* di atas dapat di simpulkan bahwa nilai-nilai yang dimiliki oleh mahasiswa Pendidikan Agama Islam Angkatan 2017 UIN Alauddin Makassar pada Poin nomor 1-9. Sehingga tingkat *Spiritual Quotient* yang dimiliki tinggi.

## **2. Tingkat perilaku merokok mahasiswa Pendidikan Agama Islam Angkatan 2017 UIN Alauddin Makassar**

Berdasarkan hasil analisis data dengan menggunakan statistik deskriptif dapat dikemukakan bahwa tingkat hasil perilaku merokok mahasiswa Pendidikan Agama Islam Angkatan 2017 UIN Alauddin Makassar mempunyai skor rata-rata 24. Skor ini berada dalam kategori sedang Hal ini tidak sejalan dengan keadaan di lokasi yang disaksikan oleh peneliti, saat kunjungan observasi yakni ada beberapa mahasiswa yang merokok pada saat jam istirahat berlangsung

## **3. Hubungan *Spiritual Quotient* dengan perilaku merokok mahasiswa Pendidikan Agama Islam Angkatan 2017 UIN Alauddin Makassar .**

### **a. Hasil analisis deskriptif**

- 1) Berdasarkan perhitungan statistik deskriptif peneliti memperoleh hasil bahwa *Spiritual Quotient* pada mahasiswa Pendidikan Agama Islam Angkatan 2017 UIN Alauddin Makassar berada pada kategori **tinggi** (nilai 73) .
- 2) Berdasarkan perhitungan statistik deskriptif peneliti memperoleh hasil bahwa perilaku merokok mahasiswa Pendidikan Agama Islam Angkatan

---

<sup>60</sup>Ahmad sukandi”, *Pengembangan Kecerdasan Spiritual Melalui Pendidikan Agama Islam (PAI) Di Sekolah Menengah Kejuruan (SMK) El-Hayat Kedungkandang Kota Malang*” Tesis (Malang: Program Magister Pendidikan Agama Islam Pascasarjana UIN Maulana Malik Ibrahim, 2016),h.105

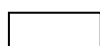

2017 UIN Alauddin Makassar berada pada kategori **sedang** (nilai 24) ditunjukkan melalui interval (21-24).

Hal ini sejalan dengan Diah Wijayanti Sutha yang mengemukakan bahwa perilaku orangtua/ anggota keluarga terhadap terbentuknya perilaku merokok sebagian besar masuk ke dalam kategori cukup yaitu 53,7% dan kategori baik 24,3%.<sup>61</sup>

Dapat disimpulkan bahwa penelitian yang di kemukakan oleh Diah Wijayanti sutha bahwa pengaruh dari orangtua dalam terbentuknya Perilaku merokok hanya berada pada kategori cukup. Dan yang di temukan dalam penelitian ini adalah berada pada kategori sedang. Sehingga terbentuknya perilaku merokok bukan hanya dari pengaruh orangtua tetapi kemungkinan ada faktor dari luar yang memberikan pengaruh yang besar kepada seseorang untuk merokok.

#### b. Analisis statistik inferensial

Setelah menganalisis menggunakan statistik inferensial maka diperoleh  $t_{hitung} = 0,433$  sedangkan  $t_{tabel}$ , yang diperoleh yakni 1,690 dan ternyata diperoleh  $t_{hitung}$  lebih kecil dari pada  $t_{tabel}$  yang berarti  $H_a$  ditolak dengan kata lain terdapat hubungan. Namun tidak signifikan antara *Spiritual Quotient* dengan perilaku merokok mahasiswa Pendidikan Agama Islam UIN Alauddin Makassar. Dapat disimpulkan bahwa mahasiswa Pendidikan Agama Islam Angkatan 2017 memiliki tingkat *spiritual Quotient* yang tinggi, Sehingga dapat menghindari perilaku merokok. Tetapi ada sebagian kecil mahasiswa yang masih merokok.

---

<sup>61</sup>Diah Wijayanti", *Analisis Lingkungan Sosial Terhadap Perilaku Merokok Remaja Kecamatan Pangarengan Kabupaten Sampang Madura* ",manajemen kesehatan STIKES yayasan Rs Dr. soetomo, jurnal Vol.2 no. 1 (2016),h.5



Hasil Penelitian dari peneliti diatas sejalan dengan penelitian Rogers dalam Notoatmodjo yang mengungkapkan bahwa sebelum orang mengadopsi perilaku baru, dalam diri orang tersebut terjadi proses yang berurutan yakni kesadaran orang tersebut menyadari dalam arti mengetahui terlebih dahulu terhadap stimulus (objek), merasa tertarik terhadap stimulus atau objek tersebut, menimbang-nimbang terhadap baik dan tidaknya stimulus tersebut bagi dirinya, subjek mulai mencoba sesuatu sesuai dengan apa yang dikehandaki oleh stimulus, subjek telah berperilaku baru sesuai dengan pengetahuan kesadaran dan sikapnya terhadap stimulus.<sup>62</sup>

Sama halnya dengan mahasiswa yang dapat menghindari perilaku merokok. Meskipun masih ada sebagian dari mahasiswa yang merokok. Sehingga penelitian ini sejalan dengan penelitian yang dilakukan oleh Rinjani pada tahun 2014 dengan judul "Hubungan antara tingkat stres mahasiswa dalam mengerjakan skripsi terhadap perilaku merokok mahasiswa laki-laki PSIK UMY". Penelitian ini bertujuan untuk melihat hubungan antara tingkat stres mahasiswa dalam mengerjakan skripsi terhadap perilaku merokok mahasiswa laki-laki. Pengambilan sampel pada penelitian menggunakan total sampling yang berjumlah 45 mahasiswa yang sedang mengerjakan skripsi di UMY. Instrumen pada penelitian ini menggunakan tingkat stres dan skala perilaku merokok dengan model *likert*. Hasil penelitian ini menunjukkan bahwa tingkat stres yang di temukan pada mahasiswa adalah stres sedang dengan jumlah 42orang (93,3%), dan berat 3 orang (6,7%). Selain itu, untuk perilaku merokok baik 7 orang (17,8%), cukup 30 orang (66,7%) dan buruk 8 orang (17,8%). Dari analisa di temukan bahwa p value =

---

<sup>62</sup>Devita Rosali dan Maseda, "Hubungan Pengetahuan Dan Sikap Tentang Bahaya Merokok Dengan Perilaku Merokok Pada Remaja Putra Di SMA Negeri Tompasobaru", jurnal keperawatan Vol 2,no.1 (2013),h.5

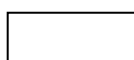

0,319, sehingga dapat disimpulkan bahwa tidak terdapat hubungan antara tingkat stres dalam mengerjakan bahwa skripsi terhadap perilaku merokok.

Berdasarkan hasil penelitian diatas dapat disimpulkan bahwa *Spiritual Quotient* (SQ) dari mahasiswa Pendidikan Agama Islam Angkatan 2017 UIN Alauddin Makassar sangat tinggi sehingga mahasiswa dapat menghindari perilaku merokok. Sehingga perilaku merokok dapat dihindari oleh mahasiswa pendidikan agama islam angkatan 2017 UIN Alauddin Makassr. Sama halnya dengan penelitian yang dilakukan Rinjani ditemukan bahwa tingkat stress dalam mengerjakan skripsi hanya berada pada kategori cukup.



## BAB V PENUTUP

### A. Kesimpulan

Berdasarkan hasil penelitian mengenai hubungan *Spiritual Quotient* dengan perilaku merokok mahasiswa jurusan pendidikan agama islam angkatan 2017 uin alauddin Makassar maka dapat diperoleh beberapa kesimpulan:

1. *Spiritual Quotient (SQ)* pada mahasiswa Pendidikan Agama Islam angkatan 2017 UIN Alauddin Makassar berada pada kategori tinggi dengan nilai 73
2. Perilaku merokok mahasiswa Pendidikan Agama Islam angkatan 2017 UIN Alauddin Makassar tergolong sedang. Hal ini ditunjukkan dengan nilai rata-rata 24, nilai yang tergolong sedang terletak pada interval (21-24).
3. Berdasarkan analisis *korelasi pearson product moment* menunjukkan bahwa nilai korelasi  $r = 1,384$  dan nilai tersebut diinterpretasikan pada tabel koefisien korelasi yang tingkat hubungannya tergolong sangat kuat. Sedangkan hasil analisis statistik menggunakan statistik inferensial menunjukkan bahwa nilai yang diperoleh dari hasil perhitungan ( $t_{hitung}$ ) lebih kecil daripada nilai  $t$  yang diperoleh dari tabel distribusi  $t$  ( $t_{tabel}$ ) dengan taraf signifikansi sebesar 5% ( $t_{hitung} \leq t_{tabel}$ )  $t_{hitung} = 0,433$  dan  $t_{tabel} = 1,690$  maka  $H_a$  ditolak dan  $H_o$  diterima, artinya terdapat hubungan tetapi tidak signifikan antara *Spiritual Quotient* dengan perilaku merokok mahasiswa Pendidikan Agama Islam angkatan 2017 UIN Alauddin Makassar.



**B. Implikasi**

1. Memberikan sumbangan pemikiran dalam rangka pengembangan ilmu pendidikan.
2. Hasil penelitian dapat digunakan sebagai sumbangan pemikiran dalam rangka penyempurnaan konsep maupun implementasi praktik pendidikan sebagai upaya yang strategis dalam meningkatkan kesadaran mahasiswa dalam menjauhi perilaku merokok.
3. Pada penelitian ini sebaiknya menggunakan teknik pengambilan sampel dan perhitungan statistik yang tepat pada penelitian selanjutnya.



### DAFTAR PUSTAKA

- Al-Qardowi, Yusuf, *Fatwa-Fatwa Kontemporer*, Cet. I; Jakarta: Gema Insani Press, 1995.
- Arianto, Agus. *Statistik Konsep Dasar dan Aplikasi*. Jakarta :Prenada Media.
- Baasyir,abu umar. *mengapa ragu tinggalkan rokok*. Jakarta :Majelis Ulama Indonesia, 2009.
- Danim, Sudarwan. *Pengantar Kependidikan*. Cet II. Bandung :Alfabet, 2010
- Deni, Darmawan, *Metode Penelitian Kuantitatif*. Cet III. Bandung :Remaja Rosdakarya, 2016.
- Depertemen Agama RI. *Al-Qur'an dan terjemahan*. Cet III. Jakarta Timur: Darus-Sunnah, 2015.
- Djazuli. A. *Kaidah-Kaidah Fiqh*,cet II. jakarta: Pranada Media Group, 2007.
- Fikriyah, Samrotul. *Factors That The Smoking Behaviour Of Male Students In Dormitories*. Stikes Rs Baptis Kediri 5, No.1, 2012.
- Ghofur,Ibnu Abdul, *Fenemona Relevansi Fiqh Klasik*, Cet II. Kediri. Cv Harapan Mandiri, 2006
- Hasil Pre-Etinary Study Lapangan: Uin Alauddin, 2018.
- Jahja, yudrik, *Psikologi Perkembangan*. Cet. I. Jakarta: Kencana Pranadamedia, 2011.
- Mangoenprosodjo, Soetiono A dan Sri Nur Hidayati. *Hidup Sehat Tanpa Rokok*. Yogyakarta Pradipta Publishing, 2005.
- Masaong, Abd Kadim dan Arfan A.Tilome. *Kepemimpinan Berbasis Multiple Intelligence*. Cet I. Bandung :Alfabet, 2011.
- Misbahuddin dan Iqbal Hasan, *Analisis Data Penelitian denan Sstatistik*, (Cet; I Jakarta: Bumi Aksara, 2013.
- Nadia, Lula."Pengaruh Negatif Merokok Terhadap Kesehatan Dan Kesadaran Masyarakat Urban",Peran MST Dalam Mendukung Urban Lifestyle Yang Berkualitas No.77.
- Nasution, Indri Kemala,"Perilaku Merokokpada Remaja". Makalah Fakultas Kedokteran Di Universita Sumatera Utara, 2007.
- Sudijono, Anas. *Pengantar Statitik Pendidikan*. Cet. X. Jakarta :PT Raja Grafindo Persada, 2000.
- Sugiyono, *Metodologi Pendidikan*, Cet X. Bandung :Alfabet, 2010.
- Sukardi, *Metodologi Penelitian Pendidikan*. Cet I. Jakarta :Bumi Aksara, 2003
- Sukmadinata, Nana Syaodih, *Landasan Psikologi Proses Pendidikan*. Cet Bandung :Remaja Rosdakarya, 2016.



Tampi, Cyntia Wulandari "Deskripsi Kecerdasan Spiritual Mahasiswa Program Studi Bimbingan Dan Konseling Universitas Sanata Dharma Angkatan 2012 Yogyakarta Skripsi. Yogyakarta, Fak. Keguruan Dan Ilmu Pendidikan Universitas Sanata Dharma, 2015.

Thobroni. *Belajar & Pembelajaran*. Cet. II. Yogyakarta : Ar-Ruzz Media, 2017.

Tirthardja, Umar dan S.L La Sulo, *Pengantar Pendidikan*, cet II; Jakarta: Rineka Cipta, 2015.

Tim Penyusun Kamus. *Kamus Besar Bahasa Indonesia Pusat Bahasa*. Cet. I. Jakarta: PT Gramedia Pustaka Utama, 2018.





# LAMPIRAN

- ✚ Instrumen Kecerdasan Spiritual
- ✚ Instrumen Perilaku Merokok
- ✚ Format Validasi
- ✚ Daftar tabel

UNIVERSITAS ISLAM NEGERI  
**ALAUDDIN**  
M A K A S S A R



UNIVERSITAS ISLAM NEGERI  
**ALAUDDIN**  
M A K A S S A R

No	PERNYATAAN	Sangat sesuai	Sesuai	Kurang sesuai	Tidak setuju
1	Jika saya mendapat cobaan dalam berusaha saya tidak akan cepat menyerah				
2	Jika saya menghadapi masalah saya akan lebih mendekatkan diri kepada allah swt				
3	Saya tidak dilarang merokok tetapi saya sadar memilih tidak merokok				
4	Jika saya gagal meraih apa yang saya inginkan, maka saya tidak berhenti berusaha dan berdoa				
5	apabila saya merasa tidak mampu untuk mencapai cita-cita saya, saya berusaha mencari prestasi yang bisa saya ingin capai				
6	Saya mampu memotivasi diri untuk menghindari perilaku merokok				
7	Saya konsisten untuk tidak merokok, meskipun orang terdekat saya mengajak merokok				

8	jika saya merasa tidak senang dalam melakukan sesuatu, maka saya berusaha untuk ikhlas melakukannya				
9	Meskipun saya gagal dalam mencapai cita-cita saya tetap optimis				
10	Saya berusaha mencapai cita-cita yang saya harapkan untuk mendapat keridhaan allah				
11	Meskipun banyak orang yang mengatakan merokok dapat mengurangi stres, tetapi saya memilih tidak merokok karena dapat membahayakan diri sendiri maupun oranglain				
12	Saya menghindari perbuatan yang dilarang oleh agama				
13	Saya penasaran jika melihat orang yang dapat menghabiskan rokok 3 bungkus rokok dalam sehari				
14	Jika saya ingin merokok, saya memiliki banyak pertimbangan karena merokok dapat menyebabkan penyakit				
15	Saya tidak terbenani menolak jika di tawari rokok oleh teman.				
16	Saya ingin mencari tahu				

	alasan jika ada orang yang merokok di tempat umum				
17	Meskipun saya bersama orang yang perokok, saya tidak akan ikut merokok				



## ANGKET SPIRITUAL QUOTIENT (SQ)

### PETUNJUK PENGISIAN ANGKET

1. Tulislah terlebih dahulu identitas anda pada kolom yang disediakan
2. Bacalah setiap pernyataan dengan cermat.
3. Pilihlah salah satu kolom dari pernyataan-pernyataan yang tersedia dengan keadaan yang sesungguhnya, dengan memberi tanda centang (✓) pada kolom dengan ketentuan berikut:  
 SS : jika pernyataan tersebut **Sangat sesuai** dengan keadaan yang sesungguhnya  
 S : jika pernyataan tersebut **Sesuai** dengan keadaan yang sesungguhnya  
 KS : jika pernyataan tersebut **Kurang Sesuai** dengan keadaan yang sesungguhnya  
 TS : jika pernyataan tersebut **Tidak Sesuai** dengan keadaan sesungguhnya

Contoh:

No	PERNYATAAN	Sangat sesuai	Sesuai	Kurang sesuai	Tidak sesuai
1	Saya ingin berhenti merokok		✓		

#### A. IDENTITAS RESPONDEN

Nama :

Jenis kelamin :

Jurusan :

### PETUNJUK PENGISIAN ANGKET

1. Tulislah terlebih dahulu identitas anda pada kolom yang disediakan
2. Bacalah setiap pernyataan dengan cermat.
3. Pilihlah salah satu kolom dari pernyataan-pernyataan yang tersedia dengan keadaan yang sesungguhnya, dengan memberi tanda centang (✓) pada kolom dengan ketentuan berikut:  
 SS : jika pernyataan tersebut **Sangat sesuai** dengan keadaan yang sesungguhnya  
 S : jika pernyataan tersebut **Sesuai** dengan keadaan yang sesungguhnya

KS : jika pernyataan tersebut **Kurang Sesuai** dengan keadaan yang sesungguhnya

TS : jika pernyataan tersebut **Tidak Sesuai** dengan keadaan sesungguhnya

Contoh:

No	PERNYATAAN	Sangat sesuai	Sesuai	Kurang sesuai	Tidak sesuai
1	Saya ingin berhenti merokok		✓		

## B. IDENTITAS RESPONDEN

Nama :

Jenis kelamin :

Jurusan :

No	PERNYATAAN	Sangat sesuai	Sesuai	Kurang sesuai	Tidak sesuai
1	Apabila saya diberikan nasehat oleh orangtua, tetapi nasehat itu saya anggap tidak baik, maka saya akan pergi berkumpul bersama teman-teman untuk merokok				
2	Jika saya merokok di rumah saya di berikan hukuman oleh orangtua				
3	Jika saya merokok, teman saya akan ikut merokok				

4	Jika saya merokok di luar rumah dan ketahuan oleh orang tua maka saya di nasehati oleh orangtua				
5	Apabila saya melihat iklan rokok, saya berfikir bahwa sebaiknya pemerintah membatasi iklan rokok				
6	Apabila saya merokok, saya merasa biasa saja dan tidak ingin mencoba lagi				
7	Apabila saya merokok, saya merasa senang				
8	Jika teman-teman saya merokok, maka teman saya mengajak saya untuk merokok				
9	Apabila saya melihat anak remaja melihat iklan rokok dan tertarik dengan iklan tersebut, saya beranggapan bahwa anak tersebut seorang perokok				
10	Apabila saya melihat iklan rokok, saya ingin berhenti merokok				



## FORMAT VALIDITAS

### PEDOMAN ANGKET

Dengan Hormat,

Dalam rangka penyusunan skripsi dengan judul ”Hubungan *Spiritual Quotien*(SQ) Dengan Perilaku Merokok Mahasiswa Pendidikan Agama Islam Angkatan 2017 UIN Alauddin Makassar”, peneliti menggunakan pedoman angket. Untuk itu peneliti memohon kepada Bapak/Ibu untuk memberikan penilaian terhadap perangkat yang dikembangkan tersebut.

#### A. PETUNJUK PENGISIAN

Penilaian dilakukan dengan memberikan tanda ceklist (√) pada kolom yang sesuai dalam matriks uraian aspek yang dinilai. Penilaian menggunakan rentang nilai sebagai berikut:

**Skor 1 : Sangat Sering**

**Skor 2 : Sering**

**Skor 3 : Jarang**

**Skor 4 : Tidak Pernah**

Selain Bapak/Ibu memberikan penilaian, dimohon juga Bapak/Ibu memberikan komentar langsung di dalam lembar penilaian.

Atas bantuan penilaian Bapak/Ibu saya ucapkan banyak terima kasih.

#### B. TABEL PENILAIAN

Aspek yang dinilai	Kriteria	Skala Penilaian				
		SS	S	RG	TS	STS
		5	4	3	2	1
<b>Petunjuk</b>	1. Petunjuk pernyataan dinyatakan dengan jelas. 2. Indikator pernyataan dinyatakan dengan jelas.					
<b>Pernyataan</b>	1. Pernyataan sesuai dengan tujuan penelitian 2. Pernyataan sesuai dengan indikator 3. Batasan pernyataan dinyatakan dengan jelas.					
<b>Kontruksi</b>	1. Petunjuk dalam pelaksanaan					



No.	1	2	3	4	5	6	7	8	9	10	11	12	13	14	15	16	17	Jumlah
1.	4	4	4	4	4	4	4	4	4	4	4	4	4	4	4	4	4	68
2.	4	4	4	4	3	3	2	3	3	3	4	4	2	3	3	3	4	56
3.	3	4	4	4	4	4	4	3	3	3	3	4	4	3	3	4	3	60
4.	4	3	1	3	3	4	4	3	4	4	4	4	3	4	1	4	4	57
5.	4	3	4	4	3	4	4	4	4	4	4	3	4	4	4	4	4	65
6.	4	4	4	4	2	4	4	2	4	4	4	4	1	4	1	2	4	56
7.	3	3	4	4	3	4	4	4	4	4	4	4	1	4	4	4	4	62
8.	4	4	4	3	3	4	4	4	4	4	4	4	1	3	3	1	4	58
9.	3	3	3	3	3	4	4	3	3	4	4	4	3	3	3	3	3	56
10.	3	4	4	4	4	4	4	4	4	4	4	4	3	4	4	3	4	63
11.	3	4	4	4	3	4	4	2	3	3	4	3	2	4	4	2	4	57
12.	3	3	4	4	3	4	4	3	3	3	4	3	3	3	4	2	3	56
13.	3	4	4	4	3	4	4	3	3	4	4	3	1	4	2	3	4	57
14.	4	4	4	4	3	4	3	2	3	4	4	4	3	2	4	1	4	57
15.	3	2	3	2	4	4	2	4	2	3	2	4	3	4	3	2	3	52
16.	3	3	2	3	3	4	4	2	3	3	4	3	4	3	1	1	4	50
17.	3	4	3	4	4	3	4	2	3	2	3	3	2	4	2	4	2	52
18.	3	3	4	4	3	3	4	4	4	4	3	3	2	4	2	4	4	58
19.	4	4	3	4	4	4	3	4	4	4	3	4	3	3	3	3	3	60
20.	3	3	4	3	3	4	4	2	3	3	4	3	1	3	2	1	4	50
21.	3	3	4	3	3	4	4	3	3	3	4	2	1	3	3	2	1	49
22.	4	4	4	4	3	4	4	3	3	4	3	4	1	4	1	1	4	55
23.	4	4	4	3	3	4	4	3	3	3	4	4	2	3	1	3	4	59
24.	4	4	4	3	3	4	4	3	3	3	4	4	2	3	1	2	4	55
25.	4	4	3	4	3	3	3	4	3	4	3	2	1	1	2	2	3	49
26.	3	4	3	3	4	2	3	2	3	4	3	2	2	1	2	2	3	56
27.	4	4	3	4	3	3	3	4	3	4	3	2	1	1	2	2	3	49
28.	4	4	3	4	4	4	4	4	4	4	3	4	4	2	3	4	4	63
29.	4	4	4	4	4	4	4	1	4	4	4	4	1	4	4	4	4	62
30.	4	3	3	4	2	4	4	3	3	4	4	4	3	4	4	2	4	59
31.	3	3	3	4	3	3	3	3	3	3	4	3	2	4	4	2	2	52
32.	3	3	2	3	3	3	2	3	3	3	2	3	2	2	3	2	2	44
33.	4	4	1	4	4	4	4	2	4	4	4	4	1	1	1	2	4	52
34.	3	4	2	4	3	3	2	3	3	3	3	3	2	3	3	2	2	48
35.	3	4	3	2	3	4	4	3	3	3	4	3	4	4	3	2	4	56
36.	4	4	4	4	4	4	4	3	4	4	4	3	2	3	3	2	4	60
37.	4	4	2	4	4	2	3	3	4	4	3	4	4	3	3	3	2	56
Jumlah																		2.704

No.	1	2	3	4	5	6	7	8	9	10	jumlah
1.	1	4	2	4	2	1	1	1	1	1	18
2.	1	4	2	4	2	3	1	2	2	3	24
3.	1	4	1	4	4	1	1	2	3	1	24
4.	1	1	4	4	4	4	1	4	4	1	28
5.	2	2	1	2	3	1	1	2	3	1	18
6.	1	4	1	4	4	4	1	1	1	4	25
7.	3	3	3	3	3	2	3	3	3	3	29
8.	4	4	1	4	4	4	3	4	4	4	32
9.	1	3	1	4	4	4	1	1	4	4	27
10.	1	4	1	3	4	4	1	1	2	4	25
11.	1	1	1	4	4	1	1	1	1	2	17
12.	1	4	1	4	4	1	1	1	2	4	23
13.	3	3	2	3	4	4	1	2	3	4	29
14.	1	4	2	4	4	4	1	2	2	1	25
15.	2	1	1	1	3	1	1	1	1	1	13
16.	1	4	1	4	4	4	1	1	2	4	26
17.	1	4	3	4	4	4	3	3	2	4	32
18.	3	1	1	1	3	1	1	1	1	1	14
19.	3	4	4	3	3	2	3	3	3	3	32
20.	4	4	4	4	2	4	4	3	3	4	36
21.	4	3	2	3	3	3	2	3	3	3	29
22.	1	1	1	1	3	2	1	2	1	1	14
23.	1	1	1	2	4	3	1	3	2	1	19
24.	1	3	2	3	1	1	1	1	2	1	16
25.	1	2	2	1	3	1	1	2	2	3	18
26.	1	4	1	3	4	4	1	1	4	1	24
27.	1	3	1	3	2	2	1	1	2	2	18
28.	3	3	2	4	3	4	2	3	4	3	31
29.	3	3	4	3	4	3	4	3	2	3	33
30.	2	1	2	4	3	1	1	2	2	1	19
31.	1	4	1	3	3	2	1	3	3	2	23
32.	1	2	1	3	1	4	1	4	1	3	23
33.	1	3	1	4	1	1	3	4	3	4	25
34.	1	2	1	3	4	4	1	3	3	4	27
35.	1	1	2	2	4	2	1	1	2	2	16
36.	1	4	1	4	3	4	4	4	4	4	33
37.	4	2	4	4	2	3	3	4	4	3	31
Jumlah											896



**KEPUTUSAN DEKAN FAKULTAS TARBIYAH DAN KEGURUAN  
UIN ALAUDDIN MAKASSAR  
NOMOR: 3811 TAHUN 2019**

**TENTANG**

**PANITIA UJIAN/DEWAN MUNAQASY SKRIPSI**

**DEKAN FAKULTAS TARBIYAH DAN KEGURUAN UIN ALAUDDIN MAKASSAR SETELAH:**

- Membaca** : Lembaran Persetujuan Pembimbing Skripsi mahasiswa Fakultas Tarbiyah dan Keguruan UIN Alauddin Makassar a.n. **Winda Salwati**, NIM: **20100115106**, dengan judul: **"Hubungan Spiritual Quotient (SQ) dengan Perilaku Merokok Mahasiswa Pendidikan Agama Islam Angkatan 2017 UIN Alauddin Makassar"** Tertanggal **4 November 2019** yang menyatakan bahwa skripsi tersebut telah memenuhi syarat-syarat ilmiah dan dapat disetujui untuk diajukan ke sidang Munaqasyah.
- Menimbang** : a. Bahwa untuk melaksanakan ujian skripsi dalam rangka penyelesaian studi mahasiswa tersebut di atas, dipandang perlu menetapkan Panitia/Dewan Munaqasy.  
b. Bahwa mereka yang tersebut namanya dalam Keputusan ini dipandang cakap untuk melaksanakan tugas ujian/munaqasyah skripsi tersebut.
- Mengingat** : 1. Undang-Undang RI No. 20 Tahun 2003 tentang Sistem Pendidikan Nasional;  
2. Peraturan Pemerintah RI Nomor 4 Tahun 2014 tentang Penyelenggaraan Pendidikan Tinggi dan Pengelolaan Perguruan Tinggi;  
3. Peraturan Presiden RI Nomor 57 Tahun 2005 tentang Perubahan Status IAIN Alauddin Makassar menjadi UIN Alauddin Makassar;  
4. Peraturan Menteri Agama RI Nomor 20 Tahun 2014 tentang Statuta UIN Alauddin Makassar;  
5. Peraturan Menteri Agama RI Nomor 3 Tahun 2018 tentang Perubahan Kedua atas Peraturan Menteri RI Nomor 25 Tahun 2013 tentang Organisasi dan Tata Kerja UIN Alauddin Makassar;  
6. Keputusan Rektor UIN Alauddin Makassar Nomor 200 Tahun 2016 tentang Pedoman Edukasi UIN Alauddin;  
7. Keputusan Rektor UIN Alauddin Makassar Nomor 293 Tahun 2018 tentang Penetapan Kalender Akademik UIN Alauddin Makassar Tahun Akademik 2018/2019.  
8. Daftar Isian Penggunaan Anggaran (DIPA) BLU Fakultas Tarbiyah dan Keguruan UIN Alauddin Makassar Tahun Anggaran 2018

**MEMUTUSKAN**

- Pertama** : Mengangkat Panitia Ujian/Dewan Munaqasy Skripsi Saudara:  
**Winda Salwati**, NIM: **20100115106**;
- Kedua** : Panitia Ujian/Dewan Munaqasy bertugas untuk mempersiapkan dan melaksanakan ujian terhadap mahasiswa tersebut;
- Ketiga** : Segala biaya yang timbul akibat dikeluarkannya Keputusan ini dibebankan kepada Anggaran DIPA BLU UIN Alauddin Makassar Tahun Anggaran 2018 sesuai dengan ketentuan dan peraturan yang berlaku;
- Keempat** : Keputusan ini mulai berlaku sejak tanggal ditetapkan dan apabila di kemudian hari terdapat kekeliruan/kesalahan di dalamnya akan diperbaiki sebagaimana mestinya;
- Kelima** : Keputusan ini disampaikan kepada masing-masing yang bersangkutan untuk dilaksanakan dengan penuh tanggung jawab.

Ditetapkan di : Samata-Gowa  
Pada tanggal : 13 November 2019

Dekan, 

**Dr. H. Marjuni, S.Ag., M.Pd.I.**  
NIP. 197810112005011006

**LAMPIRAN: KEPUTUSAN DEKAN FAKULTAS TARBİYAH DAN KEGURUAN UIN ALAUDDIN MAKASSAR  
NOMOR: 3811 TAHUN 2019**

**TENTANG**

**PANITIA UJIAN/DEWAN MUNAQISY SKRIPSI**

A.n. Saudara/i **Winda Salwati**, NIM: 20100115106;

**Penanggung Jawab** : Dr. H. Marjuni, S.Ag., M.Pd.I.

**Ketua** : H. Syamsuri, S.S., M.A.

**Sekretaris** : Dr. Muhammad Rusmin B, S.Pd.I., M.Pd.I.

**Munaqisy I** : Dr. Muhammad Yahdi, M.Ag.

**Munaqisy II** : Ahmad Afif, S.Ag., M.Si.

**Pembimbing I** : Dr. H. Muhammad Amri, Lc., M.Ag.

**Pembimbing II** : Umi Kusyairy, S.Pd., M.A.

**Pelaksana** : Bahraeni, S.Ag., M.Pd.

Ditetapkan di : Samata-Gowa  
Pada tanggal : 13 November 2019

Dekan, &

  
Dr. H. Marjuni, S.Ag., M.Pd.I.  
NIP 197810112005011006

UNIVERSITAS ISLAM NEGERI  
**ALAUDDIN**  
MAKASSAR



**UNIVERSITAS ISLAM NEGERI ALAUDDIN MAKASSAR**  
**FAKULTAS TARBİYAH DAN KEGURUAN**  
**UNIT ALAUDDIN TESTING AND ASSESSMENT CENTER**  
 Jl. H. M. Yasin Limpo No. 36 Samata-Gowa, Tlp. 0411-1500365, Faks. 0411-8221400 Kodepos 92114  
 Email: atace@uin-alauddin.ac.id



**SURAT KETERANGAN VALIDASI**  
**Nomor: 375/ATACe.03/X/2019**

Yang bertanda tangan di bawah ini, Ketua Unit Alauddin Testing dan Assessment Center (ATACe) Fakultas Tarbiyah dan Keguruan UIN Alauddin Makassar menyatakan bahwa instrumen penelitian yang disusun oleh,

Nama : Winda Salwati  
 NIM : 20100115106  
 Semester : Sembilan (IX)  
 Program Studi : Pendidikan Agama Islam  
 Fakultas : Tarbiyah dan Keguruan  
 Judul Skripsi :  
 “Hubungan Spiritual Quotient (SQ) dengan Perilaku Merokok Mahasiswa Pendidikan Agama Islam Angkatan 2017 UIN Alauddin Makassar”

Telah diperiksa dan dikoreksi oleh validator sehingga dinyatakan layak untuk digunakan.

Demikian surat keterangan ini dibuat untuk dipergunakan seperlunya.

Samata-Gowa, 14 Oktober 2019  
 Ketua Unit ATACe

**Nursalam, S.Pd., M.Si.**  
 NIP 198012292003121003

**ALAUDDIN**  
**MAKASSAR**



**KEMENTERIAN AGAMA REPUBLIK INDONESIA  
UNIVERSITAS ISLAM NEGERI  
ALAUDDIN MAKASSAR**

Kampus I : Jalan Sultan Alauddin No. 63 Makassar  
Kampus II : Jalan H. M. Yasin Limpo No. 36 Romang Polong-Gowa Telp. 1500363 (0411) 841879  
Fax (0411) 8221400 Website : www.uin-alauddin.ac.id

Nomor : B-1616 /Un.06.1/PP.07/09/2019 Gowa, 30 September 2019  
Sifat : Penting  
Lampiran : -  
Hal : Izin Penelitian

Yth. Dekan Fakultas Tarbiyah dan Keguruan UIN Alauddin Makassar  
di -  
Gowa

**Assalamu'alaikum Warahmatullahi Wabarakatuh**

Berdasarkan surat Kepala Dinas Penanaman Modal dan Pelayanan Terpadu Satu Pintu Provinsi Sulawesi Selatan Nomor : 23285/S.01/PTSP/2019 tanggal 19 September 2019 tentang Izin Penelitian dalam rangka penyusunan skripsi, maka dengan hormat disampaikan bahwa yang tersebut namanya dibawah ini :

Nama : WINDA SALWATI  
Nomor Pokok : 20100115106  
Program Studi : Pend. Agama Islam  
Pekerjaan : Mahasiswa (S1)  
Alamat : Jl. H. M. Yasin Limpo No. 36 Romang Polong-Gowa

Disetujui dan diberi izin untuk melaksanakan penelitian pada Fakultas Tarbiyah dan Keguruan UIN Alauddin Makassar, dengan judul skripsi :

**"HUBUNGAN SPRIUTAL QUOTIENT (SQ) DENGAN PERILAKU MEROKOK MAHASISWA PENDIDIKAN AGAMA ISLAM ANGKATAN 2017 UIN ALAUDDIN MAKASSAR"**

Yang akan dilaksanakan dari tanggal 18 September sampai dengan 16 November 2019

Sehubungan dengan maksud tersebut diatas, di mohon kesediaan Saudara kiranya berkenan memberi fasilitas dan informasi serta data yang akurat selama penelitian berlangsung.

Demikian, atas perhatian dan kerjasamanya diucapkan terima kasih.

**Wassalam**

a.n. Rektor UIN Alauddin Makassar  
Wakil Rektor Bidang Akademik  
u.b.  
Kepala Biro AAKK,



Yuspiani

Tembusan :

1. Rektor UIN Alauddin Makassar (sebagai laporan)
2. Kepala Dinas Penanaman Modal & Pelayanan Terpadu Satu Pintu Provinsi Sulawesi Selatan
3. Mahasiswa yang bersangkutan.





UNIVERSITAS ISLAM NEGERI  
**ALAUDDIN**  
M A K A S S A R

## Hubungan Spiritual Quotien (SQ) Dengan Perilaku Merokok Mahasiswa Pendidikan Agama Islam Angkatan 2017 di UIN Alauddin Makassar

### ORIGINALITY REPORT

<b>24%</b>	<b>24%</b>	<b>7%</b>	<b>%</b>
SIMILARITY INDEX	INTERNET SOURCES	PUBLICATIONS	STUDENT PAPERS

### PRIMARY SOURCES

<b>1</b>	<b>docobook.com</b> Internet Source	<b>4%</b>
<b>2</b>	<b>de.scribd.com</b> Internet Source	<b>2%</b>
<b>3</b>	<b>documents.mx</b> Internet Source	<b>2%</b>
<b>4</b>	<b>repository.ung.ac.id</b> Internet Source	<b>2%</b>
<b>5</b>	<b>repository.uinjkt.ac.id</b> Internet Source	<b>1%</b>
<b>6</b>	<b>thesis.umy.ac.id</b> Internet Source	<b>1%</b>
<b>7</b>	<b>digilib.uin-suka.ac.id</b> Internet Source	<b>1%</b>
<b>8</b>	<b>issuu.com</b> Internet Source	<b>1%</b>

9	<a href="http://www.gelombangotak.com">www.gelombangotak.com</a> Internet Source	1%
10	<a href="http://ediamann70.blogspot.com">ediamann70.blogspot.com</a> Internet Source	1%
11	<a href="http://adoc.tips">adoc.tips</a> Internet Source	1%
12	<a href="http://triaamey.blogspot.com">triaamey.blogspot.com</a> Internet Source	1%
13	<a href="http://ypwi.or.id">ypwi.or.id</a> Internet Source	1%
14	<a href="http://www.kampusmajapahit.ac.id">www.kampusmajapahit.ac.id</a> Internet Source	1%
15	<a href="http://digilib.uinsby.ac.id">digilib.uinsby.ac.id</a> Internet Source	1%
16	<a href="http://eprints.iain-surakarta.ac.id">eprints.iain-surakarta.ac.id</a> Internet Source	1%
17	<a href="http://syehaceh.wordpress.com">syehaceh.wordpress.com</a> Internet Source	1%
18	<a href="http://id.scribd.com">id.scribd.com</a> Internet Source	1%
19	<a href="http://psikologipendd.blogspot.com">psikologipendd.blogspot.com</a> Internet Source	1%
20	<a href="http://keplyy.blogspot.com">keplyy.blogspot.com</a> Internet Source	1%

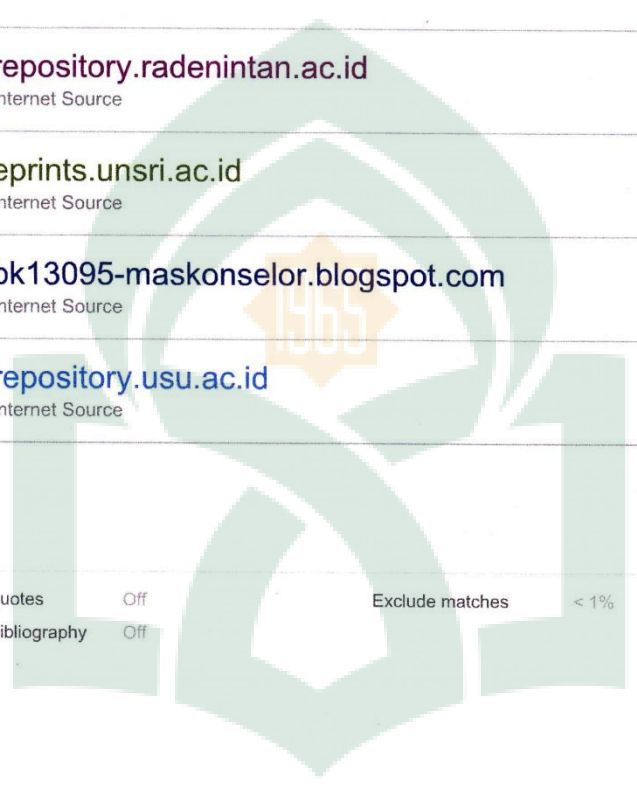

		1%
21	<a href="http://repository.radenintan.ac.id">repository.radenintan.ac.id</a> Internet Source	1%
22	<a href="http://eprints.unsri.ac.id">eprints.unsri.ac.id</a> Internet Source	1%
23	<a href="http://bk13095-maskonselor.blogspot.com">bk13095-maskonselor.blogspot.com</a> Internet Source	1%
24	<a href="http://repository.usu.ac.id">repository.usu.ac.id</a> Internet Source	1%
Exclude quotes	Off	Exclude matches < 1%
Exclude bibliography	Off	

UNIVERSITAS ISLAM NEGERI  
**ALAUDDIN**  
M A K A S S A R

## RIWAYAT HIDUP



**Winda Salwati** dilahirkan di Rappang, pada tanggal 24 Mei 1996. Merupakan anak Tunggal dari pasangan Zainuddin Dantu., B.Sc dan Sannang. Istri dari Ardi S.H. Ibu dari Muhammad Adwin Saputra. Dan Muhammad Aswin Alfian Ramadhan Pendidikan Formal dimulai dari sekolah Dasar SD Negeri 167 Buntu Dama' dan lulus pada tahun 2009. Pada tahun yang sama, penulis melanjutkan pendidikan di sekolah menengah pertama di SMPS Pondok Pesantren Modern RahmatulAsri Maroangin. Pindah sekolah ke SMP Negeri 2 Alla, tamat pada tahun 2012 dan pada tahun yang sama pula penulis melanjutkan pendidikan di SMA Negeri 3 Enrekang. dan lulus pada tahun 2015. Ketika duduk di bangku sekolah, ia aktif di berbagai organisasi ekstrakurikuler, diantaranya PMR dan PRAMUKA. Kemudian penulis melanjutkan pendidikan di Universitas Islam Negeri (UIN) Alauddin Makassar Ke jenjang S1 pada Jurusan **Pendidikan Agama Islam Fakultas Tarbiyah dan Keguruan**, sampai saat biografi ini ditulis. Semasa kuliah, ia aktif di Pengurus HMJ PAI 2016-2017, IPPMBA 2016-2017, IKA RAMA 2016-2017.



UNIVERSITAS ISLAM NEGERI  
**ALAUDDIN**  
M A K A S S A R



UNIVERSITAS ISLAM NEGERI  
**ALAUDDIN**  
M A K A S S A R



UNIVERSITAS ISLAM NEGERI  
**ALAUDDIN**  
M A K A S S A R