

**PENGARUH *SERVANT LEADERSHIP* DAN KOMITMEN ORGANISASI  
TERHADAP KEPUASAN KERJA PEGAWAI PADA KANTOR  
BALAI BESAR WILAYAH SUNGAI POMPENGAN  
JENEBERANG KOTA MAKASSAR**



**SKRIPSI**

Diajukan untuk Memenuhi Salah Satu Syarat Melakukan Penelitian dan Mendapatkan Gelar Sarjana Manajemen pada Jurusan Manajemen Fakultas Ekonomi dan Bisnis Islam UIN Alauddin Makassar

**OLEH:** UNIVERSITAS ISLAM NEGERI

**WIWID NUR ASDIYANTI**  
**NIM : 90200114099**

**ALAUDDIN**  
M A K A S S A R

**JURUSAN MANAJEMEN  
FAKULTAS EKONOMI DAN BISNIS ISLAM  
UNIVERSITAS ISLAM NEGERI ALAUDDIN MAKASSAR  
2019**

## PERNYATAAN KEASLIAN SKRIPSI

Mahasiswa yang bertanda tangan dibawah ini :

Nama : Wiwid Nur Asdiyanti  
NIM : 90200114099  
Tempat /  
Tgl.Lahir : Makassar, 19 Januari 1997  
Konsentrasi : Manajemen Sumber Daya Manusia  
Jurusan : Manajemen  
Fakultas : Ekonomi dan Bisnis Islam  
Alamat : Villa Pattallassang Indah 3  
Judul : Pengaruh *Servant Leadership* dan Komitmen Organisasi Terhadap Kepuasan Kerja Pegawai Pada Kantor Balai Besar Wilayah Sungai Pompengan Jeneberang Kota Makassar.

Menyatakan dengan sesungguhnya dan penuh kesadaran bahwa skripsi ini benar dan hasil karya sendiri. Jika kemudian hari terbukti bahwa ia merupakan duplikat, tiruan atau dibuat orang lain, sebagian atau seluruhnya, maka skripsi ini dan gelar yang diperoleh karenanya batal demi hukum.

UNIVERSITAS ISLAM NEGERI  
**ALAUDDIN**  
M A K A S S A R

Makassar, 05 Agustus 2019

Penyusun,

**Wiwid Nur Asdiyanti**  
**90200114099**

PENGESAHAN SKRIPSI

Skripsi yang berjudul **Pengaruh *Servant Leadership* dan Komitmen Organisasi Terhadap Kepuasan Kerja Pegawai pada Kantor Balai Besar Wilayah Sungai Pompengan Jeneberang Kota Makassar**”, yang disusun oleh **WIWID NUR ASDIYANTI**, NIM 90200114099, Mahasiswa Jurusan Manajemen Fakultas Ekonomi dan Bisnis Islam UIN Alauddin Makassar, telah diuji dan dipertahankan dalam sidang munaqasyah yang diselenggarakan pada tanggal 27 Agustus 2019 bertepatan dengan 16 Dzulhijjah 1440 H, dan dinyatakan telah dapat diterima sebagai salah satu syarat untuk memperoleh gelar Sarjana Manajemen pada Fakultas Ekonomi dan Bisnis Islam.

Samata-Gowa,

4 September 2019 M  
1 Muharram 1441 H

DEWAN PENGUJI

Ketua	: Prof. Dr. Abustani Ilyas, M.Ag.	(.....)
Sekretaris	: Dr. Syaharuddin, M.Si.	(.....)
Penguji I	: Dr. H. Abd. Wahab, SE., M.Si.	(.....)
Penguji II	: Dr. Hj. Rika Dwi Ayu Parmitasari, SE., M.Comm.	(.....)
Pembimbing I	: Prof. Dr. H. Muslimin Kara, M.Ag	(.....)
Pembimbing II	: Hj. Eka Suhartini, SE., MM	(.....)

Diketahui Oleh:

Dekan Fakultas Ekonomi dan Bisnis Islam UIN  
Alauddin Makassar



Prof. Dr. Abustani Ilyas, M.Ag.,

NIP. 19661130 199303 1 003

## KATA PENGANTAR

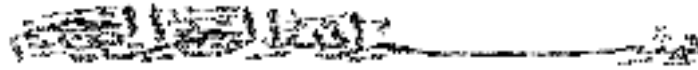

*Assalamualaikum Warahmatullahi Wabarakatuh*

Puja dan puji syukur mendalam penulis panjatkan atas kehadiran Allah SWT yang telah memberikan berjuta-juta kenikmatan, kelimpahan, dan keberkahayang luar biasa. Shalawat dan salam tercurah atas nama Baginda Rasullullah SAW, suri teladan terbaik sepanjang masa dan berkat rahmat, hidayah, dan inayah-Nya sehingga penulis dapat meyelesaikan skripsi ini dengan judul “Pengaruh *Servant Leadership* dan Komitmen Organisasi terhadap Kepuasan Kerja Pegawai Pada Kantor Balai Besar Wilayah Sungai Pompengan Jeneberang Kota Makassar”. Untuk diajukan guna memenuhi salah satu syarat dalam menyelesaikan program studi S1 pada jurusan Manajemen Fakultas Ekonomi dan Bisnis Islam Universitas Islam Negeri Alauddin Makassar.

Penulis menyadari bahwa dalam menyusun tugas akhir ini masih banyak kekurangan karena keterbatasan pengetahuan dan pengalaman yang penulis miliki. Namun penulis tetap berharap semoga skripsi ini dapat lebih baik dan bisa menjadi masukan yang berguna untuk penulis kedepannya.

Dari pihak-pihak yang turut memberikan semangat, baik secara langsung maupun tidak langsung, moril maupun materil, terutama kedua orang tua penulis Ayahanda tercinta **Abd. Karim** dan Ibunda tercinta **Mardiana Mesra** para inspirasi hidup yang bersedia membagi cinta tanpa pamrih kepada anak-anaknya dan semoga Allah SWT membalasnya dengan surga, Amin. Sehingga skripsi ini dapat terselesaikan. Penulis juga mengucapkan terimakasih dengan segala

ketulusan dan kerendahan hati. Rasa terimakasih tersebut penulis hanturkan kepada yang terhormat :

1. Bapak Prof. Drs. Hamdan Juhannis, M.A, Ph.D selaku Rektor UIN Alauddin Makassar beserta Wakil Rektor I, II dan III, yang telah menyediakan segala fasilitas selama menjalani perkuliahan sampai pada tahap akhir.
2. Bapak Prof. Dr. Abustani Ilyas, M.Ag, selaku Dekan beserta Wakil Dekan I,II dan III Fakultas Ekonomi dan Bisnis Islam UIN Alauddin Makassar.
3. Ibu Dr. Hj. Rika Dwi Ayu Parmitasari, SE., M.Comm. selaku Ketua Jurusan Manajemen Fakultas Ekonomi dan Bisnis Islam UIN Alauddin Makassar.
4. Bapak Ahmad Efendi, SE,.MM selaku Sekertaris Jurusan Manajemen Fakultas Ekonomi dan Bisnis Islam UIN Alauddin Makassar.
5. Bapak Prof. Dr. H. Muslimin Kara, M.Ag., dan Ibu Hj. Eka Suhartini, S.E., M.M selaku pembimbing yang telah mengajarkan tentang banyak hal, memberikan saran-saran dan kritikan yang sangat bermanfaat, dan meluangkan waktunya dalam penulisan skripsi ini.
6. Dosen-dosen yang selama ini mendidik, memberikan pengetahuan baru, dan pembelajaran baru buat kami.
7. Seluruh staf Fakultas Ekonomi dan Bisnis Islam UIN Alauddin Makassar yang telah memberikan pelayanan yang cukup baik.
8. Suami Muh. Wahyu Darmansyah, SH dan seluruh keluarga besarku yang senantiasa memberikan nasehat, dukungan dan doa serta memberikan kasih sayang dalam menuntut ilmu.

9. Teman-teman jurusan Manajemen angkatan 2014 khususnya Manajemen C dan teman-teman di konsentrasi Manajemen sumber daya manusia yang tidak sempat penulis sebutkan satu persatu namanya yang selama ini saling membantu, menghibur dan menguatkan.
10. Terima Kasih kepada sahabat saya Fahruni Khaerunnisa, S.M, yang telah banyak membantu dalam menyelesaikan skripsi ini.
11. Rekan-rekan KKN Angkatan 58 kecamatan Manuju, Desa Bilalang, dusun Bonto te'ne.

Akhirnya kepada Allah SWT jualah penulis kembalikan semua amal yang diterima penulis selama ini, semoga mendapat pahala yang berlipat ganda dari Allah SWT Amiiin.

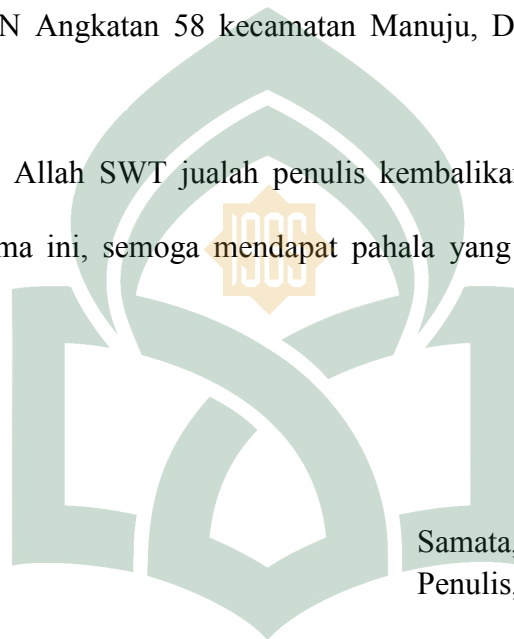

Samata, 05 Agustus 2019  
Penulis,

UNIVERSITAS ISLAM NEGERI  
**ALAUDDIN**  
M A K A S S A R  
**Wiwid Nur Asdivanti**  
**NIM. 90200114099**

## DAFTAR ISI

<b>HALAMAN JUDUL .....</b>	<b>i</b>
<b>PERNYATAAN KEASLIAN SKRIPSI.....</b>	<b>ii</b>
<b>PENGESAHAN SKRIPSI.....</b>	<b>iii</b>
<b>KATA PENGANTAR.....</b>	<b>iv</b>
<b>DAFTAR ISI.....</b>	<b>vii</b>
<b>DAFTAR TABEL .....</b>	<b>x</b>
<b>DAFTAR GAMBAR.....</b>	<b>xi</b>
<b>ABSTRAK .....</b>	<b>xii</b>
<b>BAB I    PENDAHULUAN.....</b>	<b>1</b>
A. Latar Belakang.....	1
B. Rumusan Masalah .....	10
C. Hipotesis .....	11
D. Defenisi Operasional .....	14
E. Penelitian Terdahulu.....	15
F. Tujuan dan Manfaat Penelitian.....	17
G. Manfaat penelitian.....	17
<b>BAB II    TINJAUAN TEORITIS .....</b>	<b>19</b>
A. <i>Grand theory</i> .....	19
B. <i>Servant Leadership</i> .....	21
C. Komitmen Organisasi.....	26
D. Kepuasan Kerja.....	30
E. Hubungan Antar Variabel.....	33
F. Kerangka Konseptual .....	37
<b>BAB III   METODE PENELITIAN .....</b>	<b>39</b>
A. Jenis dan Lokasi Penelitian .....	39
B. Pendekatan Penelitian.....	39
C. Populasi dan Sampel.....	40
D. Jenis dan Sumber Data .....	42
E. Metode Pengumpulan Data .....	42
F. Instrumen Penelitian.....	43
G. Uji Validitas dan Reabilitas.....	45
H. Uji Asumsi Klasik .....	47
I. Tehnik Analisis Data .....	49
J. Uji hipotesis.....	50

<b>BAB IV</b>	<b>HASIL DAN PEMBAHASAN .....</b>	<b>52</b>
	A. Gambaran Umum Balai Besar Wilayah Sungai Pompengan Jeneberang Kota Makassar .....	52
	B. Hasil Penelitian.....	57
	C. Pembahasan .....	74
<b>BAB V</b>	<b>PENUTUP.....</b>	<b>82</b>
	A. Kesimpulan.....	82
	B. Saran .....	82
	<b>DAFTAR PUSTAKA.....</b>	<b>84</b>
	<b>LAMPIRAN-LAMPIRAN .....</b>	<b>87</b>





## DAFTAR TABEL

Tabel 1.1 Penelitian Terdahulu .....	15
Tabel 3.2 Indikator Penelitian .....	45
Tabel 4.1 Jenis Kelamin Responden .....	57
Tabel 4.2 Karakteristik Responden Berdasarkan Usia.....	58
Tabel 4.3 Pendidikan terakhir Responden .....	59
Tabel 4.4 Lama Bekerja Responden .....	59
Tabel 4.5 Tanggapan Responden .....	60
Tabel 4.6 Tanggapan Responden .....	61
Tabel 4.7 Tanggapan Responden .....	62
Tabel 4.8 Hasil Pengujian Validitas.....	63
Tabel 4.8 Hasil Pengujian Validitas.....	64
Tabel 4.9 Hasil Pengujian Reabilitas .....	64
Tabel 4.10 Hasil Pengujian Autokorelasi .....	67
Tabel 4.11 Kriteria Pengujian Autokorelasi .....	67
Tabel 4.12 Hasil Uji Multikolinearitas.....	68
Tabel 4.13 Hasil Uji Regresi.....	70
Tabel 4.14 Hasil Uji Koefisien Determinasi.....	70
Tabel 4.15 Interpretasi Koefisien Korelasi.....	73
Tabel 4.16 Hasil Uji Simultan .....	73
Tabel 4.17 Hasil Uji t.....	74

## DAFTAR GAMBAR

Gambar 2.1 Kerangka Konseptual .....	37
Gambar 4.1 Struktur Organisasi Kantor Balai Besar Wilayah Sungai Pompengan Jeneberang Kota Makassar .....	58
Gambar 4.2 Hasil Uji Normalitas .....	65
Gambar 4.3 Hasil Histogram.....	66
Gambar 4.4 Uji Heteroskedasitas .....	69



## ABSTRAK

**Nama** : Wiwid Nur Asdiyanti  
**NIM** : 90200114099  
**Judul Skripsi** : **Pengaruh *Servant Leadership* dan Komitmen Organisasi terhadap Kepuasan Kerja Pegawai pada Kantor Balai Besar Wilayah Sungai Pompengan Jeneberang Kota Makassar.**

---

Perusahaan membutuhkan karyawan yang kompeten dan berkualitas. Karyawan merupakan aset terpenting yang harus mereka jaga dan kembangkan, oleh karena itu perusahaan dituntut untuk senantiasa mengoptimalkan kepuasan kerja para karyawan. Penelitian ini bertujuan untuk mengetahui pengaruh *servant leadership* dan komitmen organisasi terhadap kepuasan kerja karyawan pada kantor Balai Besar Wilayah Sungai Pompengan Jeneberang Kota Makassar baik secara simultan maupun parsial.

Penelitian ini menggunakan pendekatan kuantitatif, teknik pengambilan sampel yang digunakan ialah teknik *probability sampling*. Sehingga diperoleh sampel sebanyak 109 responden. Data selanjutnya dianalisis dengan menggunakan metode kuantitatif yang menggunakan Uji validitas dan Reabilitas, Uji Asumsi Klasik, Analisis Regresi Berganda, Koefisien Korelasi, Koefisien Determinasi, Uji F dan Uji t. Pengujian hipotesis penelitian menggunakan analisis jalur dengan aplikasi SPSS (*Statistical Product and Service*) versi 21

Hasil penelitian ini membuktikan bahwa *Servant Leadership* berpengaruh positif dan signifikan terhadap Kepuasan Kerja Pegawai. Komitmen Organisasi berpengaruh positif dan signifikan terhadap Kepuasan Kerja. *Servant Leadership* dan Komitmen Organisasi berpengaruh positif dan signifikan terhadap Kepuasan Kerja Pegawai.

**Kata Kunci** : *Servant Leadership, komitmen Organisasi, dan Kepuasan Kerja*

UNIVERSITAS ISLAM NEGERI  
**ALAUDDIN**  
M A K A S S A R

# BAB I

## PENDAHULUAN

### A. Latar Belakang Masalah

Organisasi merupakan sebuah wadah yang dapat dijadikan sebagai alat untuk mencapai tujuan bersama serta merupakan kumpulan individu-individu dengan berbagai macam perilaku. Adanya perilaku yang berbeda-beda diantara individu membutuhkan koordinasi agar perbedaan tersebut menjadi sebuah sinergi yang bermanfaat dalam pencapaian tujuan organisasi agar visi dan tujuan tersebut dapat dicapai, setiap organisasi pasti akan mengerahkan semua sumber daya yang dimiliki. Sumber Daya Manusia (SDM) merupakan satu-satunya aset penting organisasi yang dapat menggerakkan sumber daya lainnya dan dapat mempengaruhi efisiensi dan efektivitas organisasi.<sup>1</sup>

Manajemen sumber daya manusia (MSDM) merupakan salah satu bidang dari manajemen umum yang meliputi segi-segi perencanaan, pengorganisasian, pelaksanaan dan pengendalian, proses ini terdapat dalam fungsi/bidang produksi, pemasaran, keuangan maupun kepegawaian karena sumber daya manusia dianggap semakin penting perannya dalam pencapaian tujuan perusahaan, maka berbagai pengalaman dan hasil penelitian dalam bidang SDM dikumpulkan secara sistematis dalam apa yang disebut manajemen sumber daya manusia.<sup>2</sup>

---

<sup>1</sup> H. Simamora, “*Manajemen Sumber Daya Manusia*”, (Yogyakarta: STIE YKPN, 2004), h. 67.

<sup>2</sup> Veithzal Rivai Zainal, dkk, “*Manajemen Sumber Daya Manusia untuk Perusahaan: Dari Teori ke Praktik*”, Edisi ketiga, Cetakan ketujuh, (Jakarta: Rajawali Pers, 2015), h.4.

Dalam mewujudkan sumber daya manusia tentunya diperlukan banyak faktor salah satunya adalah bagaimana cara seorang pemimpin atau atasan dalam mengarahkan para bawahan atau staf untuk mencapai tujuan organisasi. Kepemimpinan adalah kemampuan untuk memengaruhi suatu kelompok yang ditujukan pada pencapaian tujuan.<sup>3</sup> Dalam menerapkan kepemimpinan, setiap pemimpin memiliki cara atau gaya kepemimpinannya masing-masing dalam rangka mencapai tujuan organisasi. Salah satu gaya kepemimpinan yang diterapkan dalam suatu organisasi adalah gaya kepemimpinan *servant leadership*. *Servant Leadership* (Kepemimpinan yang melayani) adalah gaya kepemimpinan tentang bagaimana membangun orang lain untuk membangun tujuan bersama dengan memfasilitasi pengembangan, pemberdayaan, dan pekerjaan bersama individu yang konsisten dengan kesehatan dan kesejahteraan jangka panjang para pengikut.<sup>4</sup>

*Servant leadership* atau Kepemimpinan yang melayani adalah pendekatan yang berfokus pada kepemimpinan dari sudut pandang pemimpin dan perilakunya yang menekankan bahwa pemimpin memperhatikan pada masalah pengikut mereka, empati dengan mereka, serta mengembangkan mereka dan mengutamakan pengikut, memberdayakan mereka, dan membantu mereka mengembangkan kapasitas pribadinya secara penuh.<sup>5</sup>

---

<sup>3</sup> Wibowo, “*Perilaku Dalam Organisasi, Edisi kedua*”, (Jakarta: Rajawali Pers, 2015), h.279

<sup>4</sup> Gary Yukl, “*Leadership in Organisasi*”, *seventh edition*, (Jakarta: Penerbit Indeks, 2017), h.461

<sup>5</sup> Peter G. Northouse, “*kepemimpinan teori dan praktik*”, Edisi keenam, (Jakarta: PT. Indeks, 2017), hal 207.

Dalam islam, pemimpin bukan saja piawai mengatur negara tapi juga berpengetahuan yang luas mengenai agama. Dalam menjalankan kepemimpinan Allah SWT berfirman dalam Surah An-Nisa (4):58 :

إِنَّ اللَّهَ يَأْمُرُكُمْ أَنْ تُؤَدُّوا الْأَمَانَاتِ إِلَىٰ أَهْلِهَا وَإِذَا حَكَمْتُمْ بَيْنَ النَّاسِ أَنْ تَحْكُمُوا بِالْعَدْلِ إِنَّ اللَّهَ نِعِمَّا يَعِظُكُمْ بِهِ إِنَّ اللَّهَ كَانَ سَمِيعًا بَصِيرًا

Terjemahnya :

Sesungguhnya Allah menyuruh kamu menyampaikan amanat kepada yang berhak menerimanya, dan (menyuruh kamu) apabila menetapkan hukum di antara manusia supaya kamu menetapkan dengan adil. Sesungguhnya Allah memberi pengajaran yang sebaik-baiknya kepadamu. Sesungguhnya Allah adalah Maha Mendengar lagi Maha Melihat.<sup>6</sup>

Dalam ayat diatas Allah SWT memerintahkan agar umat manusia menunaikan amanat dengan berbagai macam bentuknya dimana diamanati diatasnya kepada pemiliknya maka jangan melalaikannya. Allah juga memerintahkan umat manusia agar menetapkan keputusan di antara manusia dengan adil dan obyektif bila umat manusia menetapkannya di antara mereka. Ini adalah sebaik-baik nasihat dan petunjuk yng Allah SWT berikan kepada umat manusia. Sesungguhnya Allah SWT Maha Mendengar kata-kata umat manusia, mengetahui amal-amal umat manusia seluruhnya dan melihatnya.<sup>7</sup>

Salah satu hasil dari pemimpin dalam memengaruhi para anggota dalam suatu organisasi adalah komitmen organisasi para pengikutnya, jika komitmen para pengikut terhadap organisasinya tinggi mereka akan melaksanakan tugasnya

<sup>6</sup> Departemen Agama Republik Indonesia, Al Quran dan terjemahnya, (Qs. An-Nisa: 58)

<sup>7</sup> Hikmat Basyir, Tafsir Al-Muyassar, (Solo: An-Naba', 2011).h.347

secara maksimal.<sup>8</sup> Komitmen organisasi menjadi hal penting bagi sebuah organisasi dalam menciptakan kelangsungan hidup sebuah organisasi apapun bentuk organisasinya, komitmen organisasi menunjukkan hasrat karyawan sebuah perusahaan untuk tetap tinggal dan bekerja serta mengabdikan diri bagi perusahaan. Menurut Wibowo, pada dasarnya Komitemen organisasi merupakan kesediaan seseorang untuk meningkatkan diri dan menunjukkan loyalitas pada organisasi karena merasakan dirinya terlibat dalam kegiatan organisasi.<sup>9</sup>

Komitmen organisasi adalah perasaan keterkaitan atau keterikatan psikologis dan fisik pegawai terhadap organisasi tempat ia bekerja atau organisasi dimana ia menjadi anggotanya, keterkaitan atau keterikatan tersebut mempunyai nilai dan norma sehingga para anggota organisasi yang mempunyai komitmen akan mematuhi peraturan, kode etik dan standar kerja organisasi.<sup>10</sup> Komitmen organisasi berkaitan dengan sikap karyawan yang menunjukkan loyalitas dan bagaimana seorang karyawan mengekspresikan perhatian mereka kepada kesuksesan dan kebaikan organisasinya, Karyawan yang mempunyai keterlibatan tinggi dalam bekerja dan tidak mempunyai keinginan keluar dari perusahaan, maka hal ini merupakan modal dasar untuk mendorong tumbuhnya komitmen organisasi.

Komitmen karyawan juga dapat dipandang sebagai suatu keadaan yang mana seorang karyawan atau individu memihak pada suatu organisasi

---

<sup>8</sup> Wirawan, *“Kepemimpinan: Teori, Psikologi, Perilaku Organisasi, Aplikasi, dan Penelitian”*, Edisi pertama, (Jakarta Rajawali Pers, 2014), h.699

<sup>9</sup> Wibowo, *“Perilaku dalam Organisasi”*, edisi kedua, (Jakarta: Rajawali Pers, 2015), h. 188

<sup>10</sup> Wirawan, *“Kepemimpinan: Teori, Psikologi, Perilaku Organisasi, Aplikasi, dan Penelitian”*, Edisi pertama, (Jakarta Rajawali Pers, 2014), h.699

tertentu dan tujuan-tujuannya, serta berniat memelihara keanggotaan dalam organisasi tersebut. Dengan demikian komitmen yang tinggi menunjukkan tingkat keberpihakan seorang karyawan terhadap organisasi yang mempekerjakannya dengan kata lain, adanya komitmen yang tinggi akan berdampak pada kepuasan kerja pegawai pula. Pada dasarnya, Kepuasan kerja merupakan sesuatu yang bersifat individual, setiap individu memiliki tingkat kepuasan yang berbeda-beda sesuai dengan sistem nilai yang berlaku pada dirinya, makin tinggi penilaian terhadap kegiatan dirasakan sesuai dengan keinginan individu, maka makin tinggi kepuasannya terhadap kegiatan tersebut.<sup>11</sup>

Kepuasan kerja adalah persepsi orang mengenai berbagai aspek dari pekerjaannya baik itu berupa perasaan positif ataupun negatif dan sikap orang terhadap pekerjaannya, jika merasa dan bersikap negatif terhadap pekerjaannya maka ia tidak puas terhadap pekerjaannya.<sup>12</sup> Kepuasan kerja menurut P. Siagian adalah suatu cara pandang seseorang baik yang bersifat positif maupun yang bersifat negatif tentang pekerjaannya, sedangkan menurut Hasibuan kepuasan kerja adalah sikap emosional yang menyenangkan dan mencintai pekerjaannya, kepuasan kerja diciptakan sebaik-baiknya agar moral kerja, dedikasi, kecintaan, dan kedisiplinan karyawan meningkat.<sup>13</sup>

Kepuasan karyawan dalam bekerja bukan hanya diukur berdasarkan hasil yang diperoleh tetapi dapat juga melalui proses untuk mencapai hasil tersebut salah

---

<sup>11</sup> Veithzal Rivai Zainal, dkk, “*Manajemen Sumber Daya Manusia untuk perusahaan dari teori ke praktik*”, (Jakarta: Rajawali Pers, 2015), h. 620

<sup>12</sup> Wirawan, “*Kepemimpinan: Teori, Psikologi, Perilaku Organisasi, Aplikasi, dan Penelitian*”, Edisi pertama, (Jakarta Rajwali Pers, 2014), h.698

<sup>13</sup> Eka Suhartini, “*Motivasi, Kepuasan Kerja dan Kinerja*”, (Makassar: Alauddin University Press, 2013), h. 145.



satunya adalah bagaimana cara pemimpin mengarahkan karyawan tersebut melalui gaya kepemimpinannya masing-masing, dan salah satunya adalah gaya kepemimpinan *servant leadership*. Menurut barbuto dan wheeler dalam Mira dan Margetha, kepemimpinan pelayan atau *servant leadership* adalah suatu kepemimpinan yang berawal dari perasaan tulus yang timbul dari hati yang berkehendak untuk melayani, dimana kepemimpinan ini menempatkan kebutuhan karyawan dan kepuasan karyawan sebagai prioritas utama dan memperlakukan karyawan sebagai rekan kerja, sehingga kedekatan antara pemimpin dan karyawan sangat erat karena terlibat satu sama lain.<sup>14</sup>

Menurut wirawan salah satu hasil dari pemimpin dalam memengaruhi para anggota organisasi adalah komitmen organisasi para pengikutnya, jika komitmen para pengikut terhadap organisasinya tinggi mereka akan melaksanakan tugasnya secara maksimal dan menghasilkan kinerja yang tinggi para anggota organisasi yang mempunyai komitmen terhadap organisasinya juga harus mempunyai keterkaitan secara fisik terhadap organisasinya dimana komitmen organisasi dapat dipergunakan untuk memprediksi variabel-variabel yang berhubungan dengan organisasi dimana salah satunya adalah kepuasan kerja.<sup>15</sup>

*Servant leadership* sering kali diterapkan oleh para pemimpin di dunia baik itu dalam dunia bisnis, sosial-politik, hingga dunia akademi, dimana salah satu contohnya terdapat nama-nama besar dalam dunia bisnis yang menerapkan prinsip-prinsip *servant leadership* dalam memimpin perusahaan mereka. Sebagai

---

<sup>14</sup> W. Mira Dan S.Margaretha, “Pengaruh *Servant Leadership* Terhadap Komitmen Organisasi Dan *Organization Citizenship Behavior*”, Vol.11, No.2,Jurnal Manajemen, 2012, H..99-116

<sup>15</sup> Wirawan, “*Kepemimpinan: Teori, Psikologi, Perilaku Organisasi, Aplikasi, dan Penelitian*”, Edisi pertama, (Jakarta Rajawali Pers, 2014), h.699

contohnya adalah Jack Lowe yang adalah pendiri TD *Industries* sebuah perusahaan kontaktor yang berdomisili di Dallas Texas, dimana pada tahun 1970 Jack Lowe membuat sebuah program pelatihan dibidang *servant leadership* kepada karyawan yang bekerja sebagai supervisor keatas. Kemudian salah satu contoh pemimpin dalam bidang akademi yang menerapkan *servant leadership* adalah salah seorang pakar kepemimpinan yang terkenal yaitu Blanchar yang mengatakan bahwa *servant leadership* adalah semua hal mengenai membuat tujuan menjadi jelas dan melakukan apa saja yang baik untuk menolong orang-orang.<sup>16</sup>

Di Indonesia sendiri terdapat beberapa pemimpin dari berbagai bidang yang menerapkan *servant leadership* dalam kepemimpinannya, salah satu contohnya adalah seorang CEO dari salah satu perusahaan besar di Indonesia yang mengaplikasikan *servant leadership* dalam kesehariannya sebagai direktur utama, dan juga meminta bahwa agar tidak dilayani melainkan harus melayani segenap karyawan dari seluruh divisi yang dipimpin.<sup>17</sup>

Balai Besar Wilayah Sungai Pompengan Jeneberang (BBWS) Kota Makassar sebagai instansi Pemerintah yang merupakan bagian dari direktorat jenderal sumber daya air yang berfungsi untuk membuat kerangka dasar dalam merencanakan, melaksanakan, memantau, dan mengevaluasi kegiatan konservasi sumber daya air, pendayagunaan sumber daya air, dan pengendalian daya rusak air wilayah sungai dengan prinsip keterpaduan antara air permukaan dan air tanah

---

<sup>16</sup> Frans indra praja, "*Pemimpin yang melayani (servant leader)*", sumber [www.kompasiana.com](http://www.kompasiana.com) : 2014, (diakses tgl: 15 januari 2019, 14.01)

<sup>17</sup> Endro Puspo Wiroko, "*Servant Leadership, buletin kpin konsultan psikologi ilmiah nusantara*". [www.buletin.k-pin.org](http://www.buletin.k-pin.org) : 2016 (diakses tgl 15 feb. 2019 jam 14.53)

di Kota Makassar yang merupakan keterpaduan dalam pengelolaan yang diselenggarakan dengan memperhatikan wewenang dan tanggung jawab instansi masing-masing sesuai dengan tugas pokok dan fungsinya. Para pemimpin Balai Besar Wilayah Sungai Pompengan Jeneberang (BBWS) Kota Makassar menyadari bahwa tercapainya tujuan organisasi tergantung dari kepuasan kerja pegawai yang dipimpinnya.

Namun pada kenyataannya, berdasarkan pra-penelitian yang telah dilakukan, kantor Balai Besar Wilayah Sungai Pompengan Jeneberang (BBWS) Kota Makassar dihadapkan pada permasalahan kepuasan kerja pegawai yang masih rendah. Diketahui bahwa rendahnya kepuasan kerja pegawai tersebut disebabkan karena Salah satu gaya kepemimpinan yang diterapkan oleh Balai Besar Wilayah Sungai Pompengan Jeneberang (BBWS) Kota Makassar yaitu gaya kepemimpinan *servant leadership* dimana dalam gaya kepemimpinan *servant leadership* tersebut pimpinan menempatkan diri sebagaimana seorang kawan untuk para staf atau pegawai, sehingga tidak ada batasan tebal antar pimpinan dan pegawai. Hal tersebut mengakibatkan pegawai tidak memandang penting suatu pekerjaan yang diberikan karena merasa telah memiliki kedekatan yang baik dengan atasannya sehingga pegawai tidak menyelesaikan pekerjaan dengan tepat waktu.

Penurunan kepuasan kerja pegawai juga disebabkan oleh rendahnya komitmen organisasi yang ditandai oleh kurangnya pemahaman atau ketidakjelasan peran atas kewajiban yang dimiliki beberapa pegawai untuk melakukan pekerjaannya.

Penelitian terdahulu oleh Valentina Damara yang mengatakan bahwa Kepemimpinan pelayan secara individual atau parsial memiliki pengaruh signifikan terhadap kepuasan kerja. Hal tersebut berarti bahwa semakin baik kepemimpinan pelayan yang diterapkan maka akan meningkat pula kepuasan kerja karyawannya, pimpinan perusahaan diharapkan melakukan pendekatan yang lebih mendalam dengan karyawan dan lebih intensif untuk memberikan motivasi untuk karyawan guna meningkatkan kepuasan kerja karyawan.<sup>18</sup>

Berdasarkan hal tersebut menurut Greenleaf dalam teori kepemimpinan abdi yang menyatakan bahwa *Servant Leadership* atau kepemimpinan yang melayani dimulai ketika seorang pemimpin memikul posisi sebagai abdi dalam interaksi dengan para pengikutnya dimana jiwa kepemimpinannya muncul tidak karena melaksanakan kekuasaan atau tindakan pribadi, akan tetapi dari dorongan untuk membantu orang lain dan memberi motivasi dengan tujuan utama dari *Servant leadership* tersebut adalah untuk mendorong kepuasan kerja atau kejayaan orang lain, sedangkan kesuksesan organisasi merupakan hasil tidak langsung dari kepemimpinan yang melayani atau *servant leadership*.<sup>19</sup>

Dalam kaitannya dengan kepuasan kerja pegawai hal tersebut diatas harus segera dibenahi oleh pimpinan karena gaya kepemimpinan *servant leadership* sebenarnya sangat cocok untuk diterapkan dalam organisasi karena mengedepankan pelayanan dan rasa kasih kepada para staf dan pegawainya serta komitmen organisasi yang berkaitan dengan sikap pegawai. Penelitian ini

---

<sup>18</sup> Valentina Damara, "Pengaruh Kepemimpinan Pelayan dan Kepribadian Terhadap Kepuasan Kerja Karyawan Di CV Alam Sejati", Vol.3, No. 2, Jurnal Manajemen Bisnis.

<sup>19</sup> Wirawan, "Kepemimpinan: Teori, Psikologi, Perilaku Organisasi, Aplikasi, dan Penelitian", Edisi pertama, (Jakarta Rajawali Pers, 2014), h.176

dilakukan untuk mengetahui apakah gaya kepemimpinan *servant leadership* dan komitmen organisasi yang diterapkan oleh Balai Besar Wilayah Sungai Pompengan Jeneberang berpengaruh terhadap kepuasan kerja pegawai. Dengan adanya penelitian ini diharapkan dapat memberikan manfaat bagi organisasi terutama kepada para pimpinan dalam meningkatkan kepuasan kerja pegawainya sehingga gaya kepemimpinan *servant leadership* dan komitmen organisasi yang diterapkan mampu memberikan pengaruh yang baik bagi kinerja organisasi.

Berdasarkan uraian latar belakang tersebut diatas , maka peneliti tertarik untuk melakukan penelitian dengan judul **“PENGARUH *SERVANT LEADERSHIP* DAN KOMITMEN ORGANISASI TERHADAP KEPUASAN KERJA PEGAWAI BALAI BESAR WILAYAH SUNGAI POMPENANG JENEBERANG KOTA MAKASSAR”**.

## **B. Rumusan Masalah**

1. Apakah *servant leadership* dan komitmen organisasi berpengaruh positif secara simultan terhadap kepuasan kerja pegawai di Kantor Balai Besar Wilayah Sungai Pompengan Jeneberang ?
2. Apakah *servant leadership* berpengaruh secara positif dan signifikan terhadap kepuasan kerja pegawai di Kantor Balai Besar Wilayah Sungai Pompengan Jeneberang ?
3. Apakah komitmen organisasi berpengaruh positif dan signifikan terhadap kepuasan kerja pegawai di Kantor Balai Besar Wilayah Sungai Pompengan Jeneberang ?

### C. Hipotesis Penelitian

Hipotesis disusun berdasarkan teori dan kerangka pikir yang sudah diuraikan sebelumnya, maka dari teori dan kerangka pikir di atas, dapat disusun beberapa hipotesis sebagai berikut:

1. Pengaruh *Servant leadership* dan komitmen organisasi terhadap kepuasan kerja.

Keberhasilan suatu organisasi dipengaruhi oleh kepuasan kerja pegawai untuk itu setiap perusahaan akan berusaha meningkatkan kepuasan kerja pegawainya dalam mencapai tujuan organisasi yang telah ditetapkan. Kepuasan kerja pegawai yang dipengaruhi oleh kepemimpinan dan komitmen organisasi mampu memicu kepuasan kerja. Menurut Robbins menyatakan bahwa keberhasilan organisasi bisa dirasakan keberadaannya melalui perilaku anggota atau pegawai didalam organisasi itu sendiri yang dilihat dari cara berfikir, merasakan, menanggapi, dan menuntun para anggota organisasi dalam mengambil keputusan maupun kegiatan-kegiatan lainnya dalam organisasi.<sup>20</sup>

Hal tersebut sejalan dengan penelitian terdahulu oleh Susilowati dimana dalam Hasil analisis penelitiannya menunjukkan bahwa perilaku kepemimpinan pelayan (*servant leadership*) dan komitmen organisasi secara bersama-sama berpengaruh positif dan signifikan terhadap kepuasan kerja karyawan hal tersebut

---

<sup>20</sup> S.p.Robbins, “*Organizational Behavior*”, Edisi Kesembilan, (New Jersey: Prentice Hall, 2001), h.156

menunjukkan bahwa semakin baik perilaku kepemimpinan (kepemimpinan pelayan) maka akan meningkat pula kepuasan kerja karyawan.<sup>21</sup>

Berdasarkan uraian tersebut maka hipotesis dalam penelitian ini adalah:

**H1 : Diduga Servant Leadership dan Komitmen Organisasi Berpengaruh Positif dan Signifikan Terhadap Kepuasan Kerja Kantor Balai Besar Wilayah Sungai Pompengan Jeneberang Kota Makassar.**

2. Pengaruh *Servant leadership* terhadap kepuasan kerja.

Kepuasan karyawan dalam bekerja bukan hanya diukur berdasarkan hasil yang diperoleh tetapi dapat juga melalui proses untuk mencapai hasil tersebut salah satunya adalah bagaimana cara pemimpin mengarahkan karyawan tersebut melalui gaya kepemimpinannya masing-masing, dan salah satunya adalah gaya kepemimpinan *servant leadership*. Menurut barbuto dan wheeler, kepemimpinan pelayan atau *servant leadership* adalah suatu kepemimpinan yang berawal dari perasaan tulus yang timbul dari hati yang berkehendak untuk melayani, dimana kepemimpinan ini menempatkan kebutuhan karyawan dan kepuasan karyawan sebagai prioritas utama dan memperlakukan karyawan sebagai rekan kerja, sehingga kedekatan antara pemimpin dan karyawan sangat erat karena terlibat satu sama lain.<sup>22</sup>

Hal tersebut diatas sejalan dengan Penelitian terdahulu oleh Valentina Damara yang mengatakan bahwa kepemimpinan pelayan secara individual atau

---

<sup>21</sup> Setiyani Budi Susilowati, “Pengaruh Kepemimpinan dan komitmen organisasi terhadap kepuasan kerja”, Vol. 15, No. 2, jurnal ekonomi manajemen sumber daya, 2014, h. 33-34

<sup>22</sup> W. Mira Dan S.Margaretha, “Pengaruh Servant Leadership Terhadap Komitmen Organisasi Dan Organization Citizenship Behavior”, Vol.11, No.2,Jurnal Manajemen, 2012, H..99-116

parsial memiliki pengaruh signifikan terhadap kepuasan kerja. Hal tersebut berarti bahwa semakin baik kepemimpinan pelayan yang diterapkan maka akan meningkat pula kepuasan kerja karyawannya. Dimana pimpinan perusahaan diharapkan melakukan pendekatan yang lebih mendalam dengan karyawan dan lebih intensif untuk memberikan motivasi untuk karyawan guna meningkatkan kepuasan kerja karyawan.<sup>23</sup>

Berdasarkan uraian tersebut maka hipotesis dalam penelitian ini adalah :

**H2 : Diduga Servant Leadership Berpengaruh Positif Dan Signifikan Terhadap Kepuasan Kerja Pada Kantor Balai Besar Wilayah Sungai Pompengan Jeneberang Kota Makassar.**

3. Pengaruh komitmen organisasi terhadap kepuasan kerja.

Menurut Wirawan salah satu hasil dari pemimpin dalam memengaruhi para anggota organisasi adalah komitmen organisasi para pengikutnya, jika komitmen para pengikut terhadap organisasinya tinggi mereka akan melaksanakan tugasnya secara maksimal dan menghasilkan kinerja yang tinggi para anggota organisasi yang mempunyai komitmen terhadap organisasinya juga harus mempunyai keterkaitan secara fisik terhadap organisasinya dimana komitmen organisasi dapat dipergunakan untuk memprediksi variabel-variabel yang berhubungan dengan organisasi dimana salah satunya adalah kepuasan kerja.<sup>24</sup>

Penelitian terdahulu oleh Riyanti Teresa yang menyatakan bahwa terdapat pengaruh dari indikator komitmen organisasional seperti komitmen efektif terhadap

<sup>23</sup> Valentina Damara, "Pengaruh Kepemimpinan Pelayan dan kepribadian terhadap kepuasan kerja karyawan di CV Alam Sejati", Vol.3, No. 2, Jurnal manajemen bisnis,

<sup>24</sup> Wirawan, *Kepemimpinan: Teori, Psikologi, Perilaku Organisasi, Aplikasi, dan Penelitian*, Edisi pertama, (Jakarta Rajawali Pers, 2014), h.699



Kepuasan Kerja, terdapat pengaruh dari komitmen kelanjutan terhadap kepuasan kerja, dan ditemukan pula adanya pengaruh dari komitmen normatif terhadap kepuasan karyawan. Terdapat pengaruh positif dan signifikan secara simultan dari komitmen efektif, komitmen kelanjutan dan komitmen normatif terhadap kepuasan kerja karyawan.<sup>25</sup>

Berdasarkan uraian tersebut maka hipotesis dalam penelitian ini adalah :

**H3 : Diduga Komitmen Organisasi Berpengaruh Positif Dan Signifikan Terhadap Kepuasan Kerja Kantor Balai Besar Wilayah Sungai Pompengan Jeneberang Kota Makassar.**

#### **D. Definisi Operasional Variabel**

Definisi operasionalnya dalam penelitian ini yang kemudian diuraikan menjadi indikator empiris meliputi :

1. Kepuasan Kerja (Y)

Kepuasan kerja adalah keadaan emosional yang menyenangkan atau tidak menyenangkan dengan mana karyawan memandang pekerjaan mereka.

2. *Servant leadership* (X1)

*Servant leadership* adalah gaya pemimpin yang tidak menampakkan sikap memerintah maupun sikap otoriter sebagai atasan.

3. Komitmen Organisasi (X2)

---

<sup>25</sup> Riyanti teresa, "Pengaruh komitmen organisasional terhadap kepuasan kerja karyawan C. Karya taruna teknik", Vol. 3, No.2, jurnal manajemen, 2016, h. 121

Komitmen organisasi adalah keinginan untuk bertahan dalam organisasi, kesamaan nilai-nilai organisasi, kesamaan tujuan organisasi, dan keinginan berusaha keras demi kesuksesan organisasi.

### E. Penelitian Terdahulu

Adapun beberapa penelitian yang menjadi dasar penelitian ini yang penulis pilih sebagai bahan pertimbangan dalam menyusun penulisan ini adalah :

**Tabel 1.1 Penelitian Terdahulu**

No.	Nama Peneliti	Judul Penelitian	Teknik Analisis Data	Hasil penelitian
1.	Valentina Damara (2015)	Pengaruh Kepemimpinan Pelayan Dan Kepribadian Terhadap Kepuasan Kerja Karyawan Di CV. Alam Sejati. <sup>26</sup>	Regresi berganda	Kepemimpinan pelayan secara individual atau parsial memiliki pengaruh signifikan terhadap kepuasan di CV. Alam sejati. Hal tersebut berarti bahwa semakin baik kepemimpinan pelayan yang diterapkan maka akan meningkat pula kepuasan kerja karyawannya. Dimana pimpinan perusahaan diharapkan melakukan pendekatan yang lebih mendalam dengan karyawan dan lebih intensif untuk memberikan motivasi untuk karyawan guna meningkatkan kepuasan kerja karyawan. <sup>27</sup>
2.	Riyanti Teresa (2016)	Pengaruh Komitmen Organisasional terhadap	Regresi Berganda	Terdapat pengaruh dari indikator komitmen organisasional seperti ko-

<sup>26</sup> Valentina Damara, "Pengaruh Kepemimpinan Pelayan Dan Kepribadian Terhadap Kepuasan Kerja Karyawan CV. Alam Sejati", Vol.3, No.2, Jurnal Manajemen Bisnis.

<sup>27</sup> Valentina Damara, "Pengaruh Kepemimpinan Pelayan Dan Kepribadian Terhadap Kepuasan Kerja Karyawan CV. Alam Sejati", Vol.3, No.2, Jurnal Manajemen Bisnis.

		adap Kepuasan Kerja Karyawan CV. Karya Taruna Teknik <sup>28</sup>		mitmen efektif terhadap adap Kepuasan Kerja, terdapat pengaruh dari komitmen kelanjutan terhadap Kepuasan kerja, dan ditemukan pula adanya pengaruh dari komitmen normatif terhadap kepuasan karyawan. Terdapat pengaruh positif dan signifikan secara simultan dari komitmen efektif, komitmen kelanjutan dan komitmen normatif terhadap kepuasan kerja karyawan.
3.	Setiyani Budi Susilowati (2017)	Pengaruh Kepemimpinan Dan Komitmen Organisasi Terhadap Kepuasan Kerja. <sup>29</sup>	Regresi berganda	Hasil analisis menunjukkan bahwa perilaku kepemimpinan pelayan ( <i>servant leadership</i> ) dan komitmen organisasi secara bersama-sama berpengaruh positif dan signifikan terhadap kepuasan kerja karyawan hal tersebut menunjukkan bahwa semakin baik perilaku kepemimpinan (kepemimpinan pelayan) maka akan meningkat pula kepuasan kerja karyawan.

<sup>28</sup> Riyanti Teresa, "Pengaruh Komitmen Organisasional Terhadap Kepuasan Kerja Karyawan CV. Karya Taruna Teknik", Vol.3, No.2, Jurnal Manajemen, 2016.

<sup>29</sup> Setiyani Budi Susilowati, "Pengaruh Kepemimpinan Dan Komitmen Organisasi Terhadap Kepuasan Kerja", Vol.15, No.2, Jurnal Ekonomi Manajemen Sumber Daya, 2014.

## F. Tujuan Penelitian

Berdasarkan rumusan masalah di atas, maka tujuan dalam penelitian ini adalah untuk mengetahui pengaruh:

1. Untuk mengetahui *servant leadership* berpengaruh positif dan signifikan terhadap kepuasan kerja pegawai di Kantor Balai Besar Wilayah Sungai Pompengan Jeneberang.
2. Untuk mengetahui komitmen organisasi berpengaruh positif dan signifikan terhadap kepuasan kerja pegawai di Kantor Balai Besar Wilayah Sungai Pompengan Jeneberang.
3. Untuk mengetahui *servant leadership* dan komitmen organisasi berpengaruh secara positif dan signifikan terhadap kepuasan kerja pegawai di Kantor Balai Besar Wilayah Sungai Pompengan Jeneberang.

## G. Manfaat Penelitian

### 1. Secara Teoritis

Penelitian ini diharapkan menjadi bahan kajian atau referensi bagi penelitian selanjutnya yang berhubungan dengan kepemimpinan, komitmen organisasi dan kepuasan kerja karyawan. Selain itu dapat memberikan kontribusi bagi pengembangan teori ilmu manajemen pada konsentrasi sumber daya manusia.

## 2. Secara Praktis

### a. Bagi Peneliti

Penelitian ini dapat menambah pengetahuan dan memperkaya ilmu serta memahami MSDM, khususnya menyangkut kepuasan kerja karyawan. Penelitian ini dijadikan sarana sebagai upaya pengaplikasian teori-teori yang sudah didapatkan selama perkuliahan dengan melihat keadaan yang sebenarnya di lapangan dengan salah satunya memecahkan permasalahan yang sedang dihadapi oleh perusahaan

### b. Bagi Organisasi

*Compassion* Indonesia dapat menggunakan hasil penelitian ini sebagai masukan untuk dapat dipergunakan sebagai bahan dalam menyusun kebijakan guna meningkatkan kepuasan kerja kepada Pegawai Kantor Balai Besar Wilayah Sungai Pompengan Jeneberang.

### c. Bagi Pegawai

Hasil penelitian ini diharapkan bisa memberikan pengetahuan yang lebih banyak kepada pegawai dalam bekerja di sebuah perusahaan agar hasil kerjanya lebih baik, dapat meningkatkan kinerjanya sehingga dapat memberi kontribusi yang maksimal bagi perusahaan.

## BAB II

### TINJAUAN TEORITIS

#### A. *Grand Theory*

##### 1. Teori kepemimpinan Abdi

Kepemimpinan abdi adalah pemimpin yang bekerja untuk memenuhi tujuan dan kebutuhan bawahan mereka dan mewujudkan tujuan atau misi lebih besar dari organisasi mereka.<sup>30</sup> Kepemimpinan abdi dikemukakan pertama kali oleh Greenleaf di tahun 1970 ini berarti memperlihatkan perilaku adil, jujur, baik, dan patut dalam melaksanakan kepemimpinan. Kepemimpinan abdi adalah teori kepemimpinan tentang kepemimpinan yang melayani atau *servant leadership*, menurut Greenleaf kepemimpinan abdi dimulai dengan perasaan alami bahwa seseorang pertama-tama ingin melayani dimana definisi tersebut berisi sejumlah istilah yang perlu dijelaskan lebih lanjut antara lain :<sup>31</sup>

- a. *Servant Leadership* atau kepemimpinan yang melayani dimulai ketika seorang pemimpin memikul posisi sebagai abdi dalam interaksi dengan para pengikutnya dimana jiwa kepemimpinannya muncul tidak karena melaksanakan kekuasaan atau tindakan pribadi, akan tetapi dari dorongan untuk membantu orang lain dan memberi motivasi dengan tujuan utama dari *Servant leadership* tersebut adalah untuk mendorong kepuasan kerja atau

---

<sup>30</sup> Wirawan, “*Kepemimpinan: Teori, Psikologi, Perilaku Organisasi, Aplikasi, dan Penelitian*”, Edisi pertama, (Jakarta Rajawali Pers, 2014), h.176

<sup>31</sup>Wirawan, “*Kepemimpinan: Teori, Psikologi, Perilaku Organisasi, Aplikasi, dan Penelitian*”, Edisi pertama, (Jakarta Rajawali Pers, 2014), h.176

kejayaan orang lain, sedangkan kesuksesan organisasi merupakan hasil tidak langsung dari kepemimpinan yang melayani atau *servant leadership*.

- b. Kepemimpinan Abdi percaya pekerjaan ada untuk orang dan orang ada untuk pekerjaan, artinya keadaan tersebut menantang organisasi untuk memikirkan kembali hubungan yang terjadi antara orang dan organisasi dan masyarakat secara keeluruhan.
- c. Kemudian dalam kepemimpinan Abdi menyatakan kehilangan masyarakat dalam masyarakat modern dalam bentuk kehilangan pengetahuan, pada saat itulah kepemimpinan Abdi mempertanyakan kemampuan institusi untuk menyediakan layanan manusia, dan hanya masyarakat-kelompok individual yang bersama-sama dapat dikenai tanggung jawab satu sama lain baik secara individual maupun sebagai suatu unit dapat melakukan fungsi tersebut.
- d. Kepemimpinan melayani yang efektif dibuktikan dengan menanamkan kepemimpinan Abdi kepada orang lain dengan cara memelihara dan memberdayakan lingkungan-lingkungan kerja yang partisipatori, dan mendorong para pengikut yang berbakat, pemimpin melayani menciptakan tenaga kerja lebih efektif dan termotivasi dan akhirnya suatu organisasi yang lebih sukses.

Konsep kepemimpinan abdi ini menerima sorotan selama beberapa tahun belakangan dengan banyaknya perusahaan yang bangkit dari skandal etika dan bersaing untuk menarik dan mempertahankan bakat-bakat terbaik, pemimpin abdi melampaui kepentingan diri mereka sendiri untuk melayani orang lain dari

organisasi.<sup>32</sup> Mereka bekerja pada dua tingkat yaitu: a) untuk pemenuhan tujuan dan kebutuhan bawahan mereka, b) perwujudan tujuan atau misi lebih besar dari organisasi mereka. Pemimpin abdi banyak bekerja di organisasi nonprofit karena memberikan cara alamiah bagi mereka menerapkan dorongan kepemimpinan dan keahlian untuk melayani orang lain.

## **B. *Servant Leadership***

### **1. Pengertian *Servant Leadership***

Menurut Spears pemimpin yang melayani (*servant leadership*) adalah seorang pemimpin yang mengutamakan pelayanan, dimulai dengan perasaan alami seseorang yang ingin melayani dan untuk mendahulukan pelayanan dan Selanjutnya secara sadar, pilihan ini membawa aspirasi dan dorongan dalam memimpin orang lain.<sup>33</sup>

Menurut Greenleaf, *Servant leadership* adalah suatu gaya kepemimpinan yang berasal dari perasaan yang tulus yang timbul dari dalam hati yang berkehendak untuk melayani, yaitu menjadi pihak pertama yang melayani dan perbedaannya tampak dalam kepedulian yang ditunjukkan oleh seorang pelayan, kesadaran pertama untuk memastikan bahwa kebutuhan orang lain menjadi prioritas untuk dilayani.<sup>34</sup>

*Servant Leadership* adalah suatu kepemimpinan yang berasal dari perasaan yang tulus yang timbul dari hati yang berkehendak untuk melayani,

---

<sup>32</sup> Wirawan, “*Kepemimpinan: Teori, Psikologi, Perilaku Organisasi, Aplikasi, dan Penelitian*”, Edisi pertama, (Jakarta Rajawali Pers, 2014), h.704

<sup>33</sup> Spears, “*the journal of Virtues & leadership*”, vol.1, p.25-30. School of global leadership & Entrepreneurship: Regent University.

<sup>34</sup> Vania Claresta Prabowo dan Roy Setiawan, “*Pengaruh Servant Leadership Dan Komitmen Organisasi Karyawan Terhadap Organizational Citizenship Behavior(OCB)*”, Vol. 1, No.3, Jurnal Manajemen Bisnis, 2013, h. 2



seorang pemimpin yang baik yaitu pemimpin yang sangat diharapkan banyak orang misalnya ketika seseorang diangkat menjadi seorang pemimpin maka seluruh orang yang mengharap bahwa pemimpin tersebut adalah seorang pemimpin yang baik dan dapat melayani serta mengayomi akan siapapun yang ada di bawah pimpinannya seperti yang dikatakan oleh Greenleaf seorang pencetus gerakan modern kepemimpinan pada tahun 1970 mencetuskan “pelayan sebagai pemimpin”, dimana ia menciptakan istilah “pelayan adalah seorang pemimpin.”<sup>35</sup>

Dalam pandangan Islam kepemimpinan tidak jauh berbeda dengan model kepemimpinan pada umumnya, karena prinsip-prinsip dan sistem-sistem yang digunakan terdapat beberapa kesamaan. Kepemimpinan dalam Islam pertama kali dicontohkan oleh Rasulullah SAW, kepemimpinan dipisahkan dengan fungsi kehadirannya sebagai pemimpin spiritual dan masyarakat. Prinsip dasar kepemimpinan beliau adalah keteladanan. Hal ini seperti yang digambarkan pada Al-Qur'an: An-Nisa (4):58 :

UNIVERSITAS ISLAM NEGERI  
ALAUDDIN  
MAKASSAR

إِنَّ اللَّهَ يَأْمُرُكُمْ أَنْ تُؤَدُّوا الْأَمَانَاتِ إِلَىٰ أَهْلِهَا وَإِذَا حَكَمْتُمْ بَيْنَ النَّاسِ أَنْ تَحْكُمُوا بِالْعَدْلِ إِنَّ اللَّهَ نِعِمَّا يَعِظُكُمْ بِهِ إِنَّ اللَّهَ كَانَ سَمِيعًا بَصِيرًا

Terjemahnya :

Sesungguhnya Allah menyuruh kamu menyampaikan amanat kepada yang berhak menerimanya, dan (menyuruh kamu) apabila menetapkan hukum di antara manusia supaya kamu menetapkan dengan adil. Sesungguhnya Allah memberi pengajaran yang sebaik-baiknya

---

<sup>35</sup> Wike Santra Mira, “Pengaruh Servant Leadership Terhadap Komitmen Organisasi Dan Organization Citizenship Behavior”, Vol 11, No.2, Jurnal Manajemen, 2012, H.190

kepadamu. Sesungguhnya Allah adalah Maha Mendengar lagi Maha Melihat.<sup>36</sup>

Dalam ayat diatas Allah SWT memerintahkan agar umat manusia menunaikan amanat dengan berbagai macam bentuknya dimana diamanati diatasnya kepada pemiliknya maka jangan melalaikannya. Allah juga memerintahkan umat manusia agar meknetapkan keputusan di antara manusia dengan adil dan obyektif bila umat manusia menetapkannya di antara mereka. Ini adalah sebaik-baik nasihat dan petunjuk yng Allah SWT berikan kepada umat manusia. Sesungguhnya Allah SWT Maha Mendengar kata-kata umat manusia, mengetahui amal-amal umat manusia seluruhnya dan melihatnya.<sup>37</sup>

## 2. Indikator *Servant Leadership*

Menurut Dennis, *Servant Leadership* dapat diukur melalui *Sevant Leadership Assesment Instrumen* (SLAI). Berdasarkan hal tersebut indikator *Servant Leadership* adalah sebagai berikut<sup>38</sup> :

### a. Kasih sayang (*Love*)

*Servant leadership* dapat ditunjukkan dari *love* (kasih sayang) dan rendah hati (*humility*). Setiap karyawan yang mendapatkan kasih sayang dan kepedulian dari pemimpin, para bawahannya akan berkomitmen untuk melaksanakan tugas-tugas dengan baik dan tepat waktu. Selain itu, seorang pemimpin yang rendah hati bukanlah pemimpin yang mencela kekurangan bawahan, melainkan pemimpin yang tidak memandang diri sendiri sebagai

<sup>36</sup> Departemen Agama Republik Indonsia, Al Quran dan terjemahnya, (Qs. An-Nisa: 58)

<sup>37</sup> Hikmat Basyir, Tafsir Al-Muyassar, (Solo: An-Naba`, 2011).h.347

<sup>38</sup> Wirawan, "*Kepemimpinan: Teori, Psikologi, Perilaku Organisasi, Aplikasi, dan Penelitian*", Edisi pertama, (Jakarta Rajwali Pers, 2014), h.703

pihak yang selalu benar dan pihak lain dalam posisi salah. Ia juga harus memiliki rasa kasih yang kuat. Ketika bawahannya melakukan kesalahan, tidak menegur dengan cara-cara yang menyakitkan hati, tetapi dengan caracara santun dan manusiawi, sehingga dapat mendorong kepuasan kerja.

b. Pemberdayaan (*Empowerment*)

*Servant leadership* dapat ditunjukkan dari *empowerment* (pemberdayaan). Adanya pemberdayaan karyawan mendorong karyawan untuk merasa bahwa kontribusi mereka mempunyai arti, bahwa mereka berkompeten dan mereka mempunyai pilihan terhadap apa yang dikerjakannya. Pemberdayaan membantu karyawan untuk menambah kontrol terhadap kinerja mereka dan penanggulangan yang lebih baik terhadap stress. Pemberdayaan juga cenderung menambah inisiatif pribadi karyawan karena mereka akan mampu mengidentifikasi dan mengasumsikan rasa kepemilikan psikologis terhadap pekerjaan mereka. Penekanan pada kerja sama yaitu mempercayakan kekuasaan pada orang lain, dan mendengarkan saran dari followers.

c. Visi (*Vision*)

*Servant leadership* dapat pula ditunjukkan dari visi. Visi merupakan sebuah daya ataupun kekuatan untuk melakukan suatu perubahan yang mendorong terjadinya proses suatu kreatifitas dari orang-orang yang ada dalam organisasi tersebut. Terdapat dua aspek mengenai visi, yakni *visionary role* dan *implementation role*. Artinya pemimpin tidak hanya

mampu membangun atau menciptakan visi bagi sebuah organisasi, namun juga mempunyai kemampuan untuk menerapkan visi tersebut ke dalam suatu rangkaian yang diperlukan guna mencapai visi tersebut. Seorang pemimpin harus mempunyai visi dan misi yang jelas untuk dapat membawa suatu organisasi pada pencapaian tujuan yang telah ditetapkan secara efektif dan efisien. Pikiran positif dan perkataan positif adalah bagian integral berpikir dan bertindak sebagai pemimpin dalam mewujudkan visi dan misi perusahaan.

d. Kerendahan hati (*Humility*)

Menjaga kerendahan hati dengan menunjukkan rasa hormat terhadap karyawan dan mengakui kontribusi karyawan terhadap tim.

e. Kepercayaan (*Trust*)

*Servant leadership* juga dapat ditunjukkan dari kepercayaan (*trust*). Dalam sebuah organisasi, manfaat kepercayaan diantaranya adalah terciptanya iklim saling berbagi informasi dan kolaborasi. Ketika seorang karyawan yakin bahwa ide-ide dan informasi yang disampaikannya akan dihargai, inisiatif dan kreativitasnya akan tumbuh. Pemimpin yang mempercayai pengikutnya tidak akan segan-segan untuk mendelegasikan tugas-tugas dan wewenangnya kepada mereka. Tingkat kepercayaan yang tinggi juga berkorelasi positif dengan keterlibatan pribadi, komitmen, dan keberhasilan dalam sebuah organisasi, sehingga kerjasama antar karyawan dapat tercipta.

## C. Komitmen organisasi

### 1. Pengertian komitmen organisasi

Menurut Darlis adalah dorongan dari dalam diri individu untuk berbuat sesuatu agar dapat menunjang keberhasilan organisasi.<sup>39</sup>

Menurut Jewell dan Siegall, komitmen organisasi adalah suatu keadaan atau derajat sejauh mana seseorang pegawai memihak pada suatu organisasi tertentu dengan tujuan-tujuannya serta memelihara keanggotaan dalam organisasi itu.<sup>40</sup> Sedangkan menurut Mutiara komitmen organisasi adalah menggambarkan sebagai kecenderungan untuk terikat dalam garis kegiatan yang konsisten karena menganggap adanya biaya pelaksanaan kegiatan yang lain.<sup>41</sup>

Komitmen organisasional adalah tingkat kepercayaan dan penerimaan tenaga kerja terhadap tujuan organisasi dan mempunyai keinginan untuk tetap ada didalam organisasi tersebut dan pada akhirnya terjadi dalam statistik ketidakhadiran dan masuk keluar tenaga kerja(*turnover*).<sup>42</sup>

Menurut Luthans komitmen itu sendiri diartikan secara umum sebagai sikap yang menunjukkan loyalitas karyawan dan merupakan proses

<sup>39</sup> Darlis dan Edfan, “Pengaruh Komitmen Organisasional Dan Ketidakpastian Lingkungan Terhadap Hubungan Antara Partisipasi Anggaran Terhadap Senjangan Anggaran” JRAI, vol 5, No.1, h.85-101

<sup>40</sup> Vania claresta prabowo dan Roy setiawan, “Pengaruh servant leadership dan komitmen organisasi karyawan terhadap organizational citizenship behavior(OCB)”, Vol. 1, No.3, jurnal manajemen bisnis, 2013, h. 2

<sup>41</sup> Vania Claresta Prabowo Dan Roy Setiawan, “Pengaruh Servant Leadership dan Komitmen Organisasi Karyawan Terhadap Organizational Citizenship Behavior(OCB)”, Vol. 1, No.3, Jurnal Manajemen Bisnis, 2013, h. 3

<sup>42</sup> Setiyani Budi Susilowati, “Pengaruh Kepemimpinan dan Komitmen Organisasi Terhadap Kepuasan Kerja”, Vol. 15, No. 2, Jurnal Ekonomi Manajemen Sumber Daya, 2014, h.

berkelanjutan bagaimana seorang anggota organisasi mengekspresikan perhatian mereka kepada kesuksesan dan kebaikan organisasinya.<sup>43</sup>

Komitmen Karyawan menurut Robbins, yaitu usaha mendefinisikan dan melibatkan diri dalam organisasi dan tidak ada keinginan meninggalkannya. Komitmen terhadap organisasional menunjuk pada pengidentifikasian tujuan karyawan dengan tujuan organisasi, kemauan untuk mengerahkan segala upaya kepentingan organisasi dan keterikatan untuk tetap menjadi bagian organisasi.<sup>44</sup>

Allen and Meyer menyatakan bahwa komitmen dapat muncul dalam bentuk yang berbeda-beda sehingga tiap-tiap individu dapat merasakan komitmen yang berbeda terhadap organisasi, pekerjaan, atasan, dan terhadap kelompok kerjanya.<sup>45</sup>

Dalam pandangan islam segala sesuatu harus dikerjakan secara baik, teratur dan benar. Segala prosedur yang telah ditetapkan harus diikuti secara benar dan sesuatu tidak bisa dikerjakan secara sembarangan. Itulah beberapa prinsip utama yang diajarkan dalam Islam ketika mengerjakan sesuatu, seperti yang disabdakan Rasulullah SAW. Berikut:



Terjemahnya:

---

<sup>43</sup> Luthans Dan Fred, "*Organizational Behavior*",(New York, The Mcgraw-Hill Companis, 2006, Third Edition), h.178

<sup>44</sup> Robbins, "*Perilaku Organisasi*", (PT. INDEKS, Kelompok Gramedia,2003), h.289

<sup>45</sup> Allen, NJ Dan Mayer, IP, "*The Measurement And Antecedents Of Affective, Continuance, And Normative Commitment To The Organization*", *Journal Of Occupational Psychology*", Vol.2,No.1, h.18

“Sesungguhnya Allah senang jika seseorang di antara kamu mengerjakan sesuatu perbuatan lalu dia mengerjakannya secara sempurna”(HR. Thabrani).

Menurut ulama, kata itqaan berarti dikerjakan secara teratur, sesuai dengan target dan sempurna. Hal ini berarti mengerjakan sesuatu secara teratur, sesuai target dan sempurna merupakan sesuatu yang dicintai oleh Allah SWT. prinsip-prinsip ini sejalan dengan prinsip-prinsip manajemen secara umum, yaitu merencanakan, mengorganisir, melaksanakan, mengontrol dan mengevaluasi dalam rangka untuk mencapai suatu tujuan organisasi. Dengan demikian komitmen karyawan mempunyai peran penting dalam upaya meningkatkan kepuasan kerja karyawan, jika seorang karyawan memiliki komitmen yang tinggi maka karyawan tersebut akan bekerja dengan maksimal. Pendapat tersebut didukung oleh pendapat Luthans menyatakan bahwa baik penelitian masa lalu maupun penelitian.

## 2. Indikator Komitmen Organisasi

Mayer dan Allen mengemukakan jenis komitmen organisasi yang terdiri dari tiga komponen yang terkait dengan keadaan psikolog antara lain:<sup>46</sup>

### a. Komitmen Afektif (*Affective Commitmen*)

Yaitu keterkaitan emosional positif pegawai terhadap organisasi tempat mereka bekerja. Komitmen afektif merupakan komponen hasrat atau keinginan (*desire*). Para pegawai yang secara afektif mengaitkan kuat dirinya

---

<sup>46</sup> Wirawan, “Kepemimpinan *Teori, Psikologi, Perilaku Organisasi Aplikasi dan Penelitian*”, (Jakarta: Rajawali Pers, 2014), h.714

dengan tujuan organisasi mengidentifikasi dirinya dengan tujuan-tujuan organisasi dan berhasrat untuk terus menjadi anggota organisasi.

b. *Komitmen Berkelanjutan (Continuance Commitmen)*

Komitmen berkelanjutan adalah komponen kebutuhan (*need*) atau memperoleh (*gains*) versus kehilangan (*loses*) bekerja dalam organisasi. Orang mungkin komit terhadap organisasi sebab ia mempersiapkan biaya tinggi jika kehilangan anggota organisasi. Biaya tersebut seperti biaya ekonomi dan biaya sosial. Akan tetapi, seorang individu anggota organisasi yang tidak melihat biaya positif akan terus berada dalam organisasi ia harus mempertimbangkan kemungkinan adanya alternatif lain seperti bekerja untuk organisasi lain, memutuskan hubungan personal, dan sisi pertaruhan lainnya yang akan muncul dengan meninggalkan organisasi.

c. *Komitmen Normatif (Normative Commitmen)*

Dalam komitmen organisasi ini seorang individu tetap bekerja dan menjadi organisasi karena perasaan kewajiban moral. Perasaan ini ini berasal dari gangguan terhadap individual sebelum dan sesudah menjadi anggota organisasi. Misalnya, organisasi telah menginvestasikan terhadap pelatihan kepada individual pegawai tersebut yang kemudian mempunyai kewajiban moral untuk berupaya tetap bekerja dan berada dalam suatu organisasi untuk membayar kembali utangnya.



## D. Kepuasan kerja

### 1. Pengertian Kepuasan kerja

Locke mendefinisikan bahwa kepuasan kerja sebagai suatu tingkat emosi yang positif dan menyenangkan individu. Dengan kata lain, kepuasan kerja adalah suatu hasil perkiraan individu terhadap pekerjaan atau pengalaman positif dan menyenangkan dirinya.<sup>47</sup>

Robbins mengemukakan bahwa kepuasan kerja adalah sebagai suatu sikap umum seorang individu terhadap pekerjaannya. Pekerjaan menuntut interaksi dengan rekan sekerja dan atasan, mengikuti aturan dan kebijakan organisasi, memenuhi standar kinerja, hidup pada kondisi kerja yang sering kurang dari ideal, dan hal serupa lainnya. Ini berarti penilaian (*assesment*) seorang karyawan terhadap puas atau tidak puasnya dia terhadap pekerjaan merupakan penjumlahan yang rumit dari sejumlah unsur pekerjaan yang diskrit (terbedakan dan terpisahkan satu sama lain).<sup>48</sup>

Locke dalam Luthans menjelaskan bahwa kepuasan kerja karyawan adalah keadaan emosi seorang karyawan yang senang atau dipenuhi emosi positif yang berasal dari penilaian karyawan bersangkutan mengenai pekerjaan atau pengalaman yang dilakukannya yang dapat menentukan kepuasan kerja karyawan seperti pekerjaan itu sendiri, gaji, kesempatan promosi, pengawasan dan rekan kerja.<sup>49</sup>

---

<sup>47</sup> Valentina Damara, "Pengaruh Kepemimpinan Pelayan Dan Kepribadian Karyawan Terhadap Kepuasan Kerja Karyawan Di CV. Alam Sejati", Vol.3, No,2, (2015), h.277

<sup>48</sup> Robbin, Stephen P, "Perilaku Organisasi", (Indonesia: PT. INDEKS, 2003), h.145

<sup>49</sup> Valentina Damara, "Pengaruh Kepemimpinan Pelayan Dan Kepribadian Karyawan Terhadap Kepuasan Kerja Karyawan Di CV. Alam Sejati", Vol.3, No,2, (2015), h.277.

Sedangkan Handoyo menggambarkan bahwa kepuasan kerja adalah suatu keadaan emosional sebagai refleksi dari perasaan dan berhubungan erat dengan sikap karyawan sendiri, situasi kerja, kerjasama antara pimpinan dengan karyawan. Hal ini akan tampak dari sikap positif karyawan terhadap pekerjaan dan segala sesuatu yang dihadapi dilingkungan kerjanya.<sup>50</sup>

Berdasarkan definisi-definisi yang telah dikemukakan tersebut maka dapat disimpulkan bahwa kepuasan kerja adalah perasaan puas atau menyenangkan individu terhadap pekerjaan yang merupakan hasil penilaian bersifat subjektif terhadap aspek-aspek pekerjaan yang meliputi kepuasan terhadap pekerjaan itu sendiri, gaji yang diterima, kesempatan untuk promosi dan pengembangan karir, kualitas supervisor serta hubungan dengan rekan kerja.

Dalam Q.S At-Taubah/9 :105, Allah SWT berfirman :

وَقُلِ اعْمَلُوا فَسَيَرَى اللَّهُ عَمَلَكُمْ وَرَسُولُهُ وَالْمُؤْمِنُونَ وَسَتُرَدُّونَ إِلَىٰ عَالِمِ  
الْغَيْبِ وَالشَّهَادَةِ فَيُنَبِّئُكُم بِمَا كُنتُمْ تَعْمَلُونَ

Terjemahnya :

“Dan katakanlah, “Bekerjalah kamu, maka Allah akan lihat pekerjaanmu, begitu juga Rasul-Nya dan orang-orang mukmin, dan kamu akan dikembalikan kepada (Allah) Yang mengetahui yang gaib dan yang nyata, lalu diberitakan-Nya kepada kamu apa yang telah kamu kerjakan.” (At-Taubah :9)<sup>51</sup>

<sup>50</sup> Handoyo, Seger, “*Pengukuran Servant Leadership Sebagai Alternatif Kepemimpinan Di Institusi Pendidikan Tinggi Pada Masa Perubahan Organisasi*”, Vol.14, No.2, (2010), h.130.

<sup>51</sup> Departemen Agama Republik Indonesia, Al Quran dan terjemahnya, (Qs. At-Taubah : 9)

Sebagai mana surah diatas menjelaskan tentang segala bentuk pekerjaan atau perbuatan seorang muslim yang harus dilakukan dengan sadar dan dengan tujuan yang jelas yaitu sebagai bentuk pengabdian kepada Allah semata-mata, oleh karenanya segala aktifitas hidup dan kehidupan merupakan amal yang diperintahkan dalam islam.

Dalam menjelaskan ayat diatas, dalam tafsir yang ditulis oleh Hikmat Basyir, dkk, menjelaskan bahwa: Katakanlah –wahai Rasul- kepada orang-orang yang berpaling dari berjihad (tidak mau ikut berjihad), berbuatlah karena Allah dengan melakukan apa yang diridhai-Nya berupa ketaatan, menjalankan perintah-perintah-Nya dan menjauhi perbuatan-perbuatan maksiat, sesungguhnya Allah, Rasul-Nya, dan orang-orang mukmin akan melihat apa yang kalian perbuat dan menampakkan urusan kalian, kemudian kalian akan dikembalikan pada hari Kiamat kepada Dzat yang Maha mengetahui apa yang kalian rahasiakan dan tampilkan. Kemudian akan diberitahukan kepada kalian apa yang kalian perbuat batil dan melampaui batas.

## **2. Indikator Kepuasan kerja**

Adapun indikator-indikator kepuasan kerja menurut Robbins, meliputi antara lain:<sup>52</sup>

### **a. Pekerjaan**

Isi pekerjaan yang dilakukan seseorang apakah memiliki elemen yang memuaskan.

---

<sup>52</sup> Robbins dan Judge, “*Perilaku organisasi*”, .(Jakarta: Salemba empat, 2014), h.334

b. Upah

Jumlah bayaran yang diterima seseorang sebagai akibat dari pelaksanaan kerja apakah sesuai dengan kebutuhan yang dirasakan adil.

c. Promosi

Kemungkinan seseorang dapat berkembang melalui kenaikan jabatan.

d. Pengawas

Seseorang yang senantiasa memberikan perintah atas petunjuk dalam pelaksanaan kerja.

e. Rekan kerja

Teman-teman kepada siapa seseorang senantiasa berinteraksi dalam pelaksanaan pekerjaan. Seseorang dapat merasakan rekan kerjanya sangat menyenangkan atau tidak menyenangkan.

**E. Hubungan antar variabel**

**1. Pengaruh *Servant leadership* dan komitmen organisasi terhadap kepuasan kerja.**

Keberhasilan suatu organisasi dipengaruhi oleh kepuasan kerja pegawai untuk itu setiap perusahaan akan berusaha meningkatkan kepuasan kerja pegawainya dalam mencapai tujuan organisasi yang telah ditetapkan.

Kepuasan kerja pegawai dapat dipengaruhi oleh dua faktor yakni *servant leadership* dan komitmen organisasi. *Servant leadership* dan komitmen organisasi yang diterapkan dalam suatu organisasi akan mampu memicu kepuasan kerja. Hal ini dikarenakan pimpinan menempatkan diri sebagaimana seorang kawan

untuk para staf dan karyawan dan ketika komitmen karyawan dipelihara dengan baik juga akan mempengaruhi kepuasan kerja.

*Servant leadership* dan tingkat komitmen baik komitmen perusahaan terhadap pegawai, maupun antara pegawai terhadap perusahaan sangat diperlukan karena melalui kepemimpinan yang memberdayakan dan komitmen yang dijunjung tinggi akan tercipta iklim kerja yang profesional. Individu yang terpuaskan dengan pekerjaannya cenderung untuk mematuhi perintah atasan dan memenuhi komitmen terhadap organisasi, sehingga munculnya kepuasan kerja pegawai terhadap organisasi, yang akhirnya menyebabkan pegawai tersebut memiliki rasa ketergantungan dan tanggung jawab pada organisasi. Dengan demikian semakin tepat penerapan *servant leadership* dan komitmen karyawan yang mereka miliki selama bekerja, dapat mempengaruhi tingkat kepuasan kerja pegawai.

## **2. Pengaruh *Servant Leadership* terhadap kepuasan kerja**

Pemimpin merupakan seseorang yang tindakan dan perilakunya menjadi contoh bagi pengikut. Keputusan yang ditentukan oleh pemimpin akan diikuti oleh karyawan. Selain cerdas dan bijaksana, pemimpin yang dibutuhkan adalah pemimpin yang mampu melayani karyawan. Hubungan pemimpin dengan karyawan yang dibangun dengan perilaku melayani akan menumbuhkan kedekatan emosional. Hal itu mendorong karyawan untuk meningkatkan kinerja. *Servant leadership* dapat ditunjukkan dari empowerment (pemberdayaan). Adanya pemberdayaan karyawan mendorong karyawan untuk merasa bahwa kontribusi mereka mempunyai arti, bahwa mereka berkompeten dan mereka

mempunyai pilihan terhadap apa yang dikerjakannya. Pemberdayaan membantu karyawan untuk menambah kontrol terhadap kinerja mereka dan penanggulangan yang lebih baik terhadap stress.

Pemberdayaan juga cenderung menambah inisiatif pribadi karyawan karena mereka akan mampu mengidentifikasi dan mengasumsikan rasa kepemilikan psikologis terhadap pekerjaan mereka. *Servant leadership* dapat ditunjukkan dari *love* (kasih sayang) dan rendah hati (*humility*). Setiap karyawan yang mendapatkan kasih sayang dan kepedulian dari pemimpin, para bawahannya akan berkomitmen untuk melaksanakan tugas-tugas dengan baik dan tepat waktu. Selain itu, seorang pemimpin yang rendah hati bukanlah pemimpin yang mencela kekurangan bawahan, melainkan pemimpin yang tidak memandang diri sendiri sebagai pihak yang selalu benar dan pihak lain dalam posisi salah. Ia juga harus memiliki rasa kasih yang kuat. Ketika bawahannya melakukan kesalahan, tidak menegur dengan cara-cara yang menyakitkan hati, tetapi dengan cara santun dan manusiawi, sehingga dapat mendorong kepuasan kerja dan meningkatkan kinerja karyawan. *Servant leadership* memberikan pengaruh pada peningkatan kinerja karyawan sehingga karyawan melakukan tindakan-tindakan yang efektif bagi perusahaan. Dengan demikian, penerapan *servant leadership* dapat meningkatkan kinerja Pegawai.

### **3. Pengaruh Komitmen Organisasi terhadap kepuasan kerja**

Komitmen organisasi merupakan tanggapan afektif terhadap organisasi. Beberapa ahli mendefinisikan komitmen organisasi dalam bentuk yang berbeda namun memiliki kesamaan arti. Komitmen organisasi merupakan sikap yang

merefleksikan loyalitas karyawan pada organisasi dan proses berkelanjutan dimana anggota organisasi mengekspresikan perhatiannya terhadap organisasi dan keberhasilan serta kemajuan yang berkelanjutan. Komitmen dipandang sebagai suatu orientasi nilai terhadap organisasi yang menunjukkan individu sangat memikirkan dan mengutamakan pekerja dan organisasinya. Individu akan berusaha memberikan segala usaha yang dimilikinya dalam rangka membantu organisasi mencapai tujuannya.

Variabel komitmen organisasi diukur melalui komitmen afektif, komitmen kelanjutan, dan komitmen normatif. Jika karyawan merasa bahwa sikap dan nilai yang dianutnya sejalan dengan nilai-nilai yang ditetapkan dalam organisasi maka akan mendorong karyawan untuk mencapai tujuan organisasi, hal ini penting dalam upaya meningkatkan kinerja. Komitmen yang tinggi dari karyawan akan didapatkan perusahaan jika karyawan dilibatkan dalam segala macam permasalahan yang menyangkut perusahaan. Karyawan yang mempunyai keterlibatan tinggi dengan perusahaan, maka tidak mempunyai keinginan untuk keluar dari perusahaan. Dengan demikian komitmen karyawan mempunyai peran penting dalam upaya meningkatkan kinerja karyawan, jika seorang karyawan memiliki komitmen yang tinggi maka karyawan tersebut akan bekerja dengan maksimal. Pendapat tersebut didukung oleh pendapat Luthans (2006) menyatakan bahwa baik penelitian masa lalu maupun penelitian terakhir mendukung adanya pengaruh dari komitmen karyawan terhadap kinerja.

## F. Kerangka Konseptual

Keberhasilan suatu organisasi dipengaruhi oleh kepuasan kerja pegawai untuk itu setiap perusahaan akan berusaha meningkatkan kepuasan kerja pegawainya dalam mencapai tujuan organisasi yang telah ditetapkan. Kepuasan kerja pegawai dapat dipengaruhi oleh dua faktor yakni *servant leadership* dan komitmen organisasi. *Servant leadership* dan komitmen organisasi yang diterapkan dalam suatu organisasi akan mampu memicu kepuasan kerja. Hal ini dikarenakan pimpinan menempatkan diri sebagaimana seorang kawan untuk para staf dan karyawan dan ketika komitmen karyawan dipelihara dengan baik juga akan mempengaruhi kepuasan kerja.

*Servant leadership* dan tingkat komitmen baik komitmen perusahaan terhadap pegawai, maupun antara pegawai terhadap perusahaan sangat diperlukan karena melalui kepemimpinan yang memberdayakan dan komitmen yang dijunjung tinggi akan tercipta iklim kerja yang profesional. Individu yang terpuaskan dengan pekerjaannya cenderung untuk mematuhi perintah atasan dan memenuhi komitmen terhadap organisasi, sehingga munculnya kepuasan kerja pegawai terhadap organisasi, yang akhirnya menyebabkan pegawai tersebut memiliki rasa ketergantungan dan tanggung jawab pada organisasi. Dengan demikian semakin tepat penerapan *servant leadership* dan komitmen karyawan yang mereka miliki selama bekerja, dapat mempengaruhi tingkat kepuasan kerja pegawai.



Berdasarkan kerangka pikir yang diuraikan di atas, maka dapat digambarkan kerangka pikir sebagai berikut:

**Gambar 2.1**  
**Kerangka Konseptual**

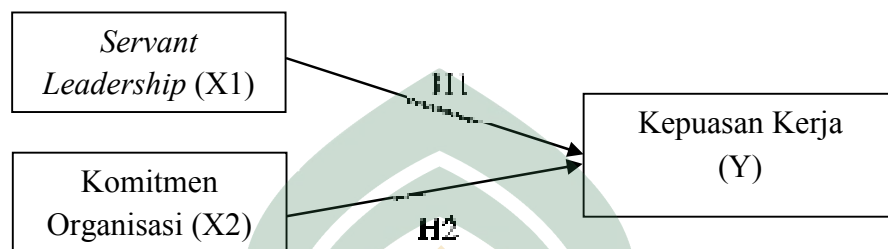

## **BAB III**

### **METODE PENELITIAN**

#### **A. Jenis dan Lokasi Penelitian**

##### **1. Jenis Penelitian**

Jenis penelitian yang digunakan adalah jenis penelitian kualitatif dan Kuantitatif. Kualitatif adalah data yang bukan dalam bentuk angka-angka atau tidak dapat dihitung, dan diperoleh dari hasil wawancara dengan guru dan staf sekolah, serta informasi-informasi yang diperoleh dari pihak lain berkaitan dengan masalah peneliti. Sedangkan Kuantitatif adalah data yang diperoleh dalam bentuk angka-angka yang dapat dihitung, yang diperoleh dari kuesioner yang dibagikan dan berhubungan dengan masalah yang diteliti.<sup>53</sup>

##### **2. Lokasi Penelitian**

Lokasi penelitian dalam penelitian ini yaitu di Kantor Balai Besar Wilayah Sungai Pompengan Jeneberang, Jalan Sekolah Guru Perawat No.3 Makassar, Sulawesi Selatan. Waktu penelitian ini dilakukan pada tanggal 08 juli s/d 08 agustus 2019.

#### **B. Pendekatan Penelitian**

Pendekatan yang digunakan adalah pendekatan asosiatif atau hubungan, pendekatan asosiatif merupakan penelitian yang bertujuan untuk menguji

---

<sup>53</sup> Sugiyono, "*Metode Penelitian Kualitatif, Kuantitatif, dan R&D*", (Cet. XXIII; Bandung: Alfabeta, 2016), h. 7.

pengaruh dua atau lebih variabel bebas dan satu variabel bertipe metric, suatu pendekatan yang digunakan untuk mengetahui hubungan antara dua variabel atau lebih, jadi ada variabel independen (variabel yang memengaruhi) dan dependent (dipengaruhi).<sup>54</sup> Penelitian ini terdiri dari dua variabel, yaitu variabel independen/bebas dan variabel dependen/terikat. Variabel independen/bebas sebagai variabel (X), dalam penelitian ini terdiri dari 2 sub variabel, meliputi: *Servant Leadership* (X1), Komitmen Organisasi (X2). Adapun variabel dependen/terikat dalam penelitian ini adalah Kepuasan Kerja (Y).

## C. Populasi dan Sampel

### 1. Populasi

Populasi adalah subjek/objek yang mempengaruhi kualitas dan karakteristik tertentu yang ditetapkan untuk dipelajari dan kemudian ditarik kesimpulannya.<sup>55</sup> Populasi yang penulis gunakan sebagai objek penelitian adalah Pegawai Kantor Balai Besar Wilayah Sungai Pompengan Jeneberang sebanyak 150 orang.

### 2. Sampel

Sampel merupakan bagian dari populasi yang memiliki ciri-ciri atau keadaan tertentu yang akan diteliti, atau sampel dapat didefinisikan sebagai anggota populasi yang dipilih dengan menggunakan prosedur tertentu sehingga

---

<sup>54</sup> Suryani dan Hendryadi, *Metode Riset Kuantitatif*, Cet 1 Ed Pertama, (Jakarta: Prenadamedia Group, 2015), h.22

<sup>55</sup> Sugiyono, *Metode Penelitian Kuantitatif, Kualitatif, dan R&D*, (Cet. XXIII, Bandung: Alfabeta, 2016), h.80-81

diharapkan dapat mewakili populasi<sup>56</sup>. Sampel pada penelitian ini didapat dengan menggunakan metode *probability sampling*. *Probability sampling* adalah teknik pengambilan sampel yang memberikan peluang yang bagi setiap unsur (anggota) populasi untuk dipilih menjadi anggota sampel.<sup>57</sup>

Pada penelitian ini pengumpulan data *probability sampling* menggunakan teknik yaitu *simple random sampling*. Dikatakan *simple* atau sederhana karena pengambilan anggota sampel dan populasi dilakukan secara acak tanpa memperhatikan strata yang ada dalam populasi itu.<sup>58</sup> Sampel penelitian ini merupakan pegawai kantor balai besar wilayah sungai pompengan jeneberang.

Adapun teknik penarikan jumlah sampel pada penelitian ini menggunakan rumus dari Slovin dengan rumus sebagai berikut :<sup>59</sup>

$$\frac{n}{N(d)^2+1}$$

Keterangan :

n = sampel

N = populasi

d = nilai presesi 95% atau sig. = 0,05

$$\frac{n}{N(d)^2+1} = \frac{150}{150(0,05)^2+1} = \frac{150}{150(0,0025)+1} = \frac{150}{0,375+1} = 109 \text{ sampel.}$$

<sup>56</sup>Nanang Martono, *Metode Penelitian Kuantitatif*, h. 76.

<sup>57</sup>Sugiyono, *Metode Penelitian Kuantitatif, Kualitatif, dan R&D*, h. 82.

<sup>58</sup>Sugiyono, “*Metode Penelitian Kuantitatif, Kualitatif, dan R&D*”, h. 82.

<sup>59</sup>Suryani dan Hendryadi. “*Metode Riset Kuantitatif: Teori dan Aplikasi pada Penelitian Bidang Manajemen dan Ekonomi Islam*”, (Jakarta: Prenada Media Group, 2016), h. 194.

#### **D. Jenis dan Sumber Data**

Sumber data yang digunakan dalam penelitian ini adalah data primer. Data primer adalah sumber data yang langsung diberikan kepada pengumpul data ataupun data primer adalah data yang dikumpulkan dan diolah sendiri oleh suatu organisasi atau perorangan langsung dari objeknya.<sup>60</sup>

#### **E. Metode Pengumpulan Data**

Jenis data yang digunakan dalam penelitian ini adalah data primer. Data primer adalah data yang dikumpulkan sendiri oleh peneliti langsung dari sumber pertama atau tempat objek penelitian dilakukan.<sup>61</sup> Metode pengumpulan data pada penelitian ini yaitu :

##### **1. Wawancara**

Wawancara adalah satu teknik pengumpulan data yang dilakukan dengan berhadapan secara langsung dengan yang diwawancarai tetapi dapat juga diberikan daftar pertanyaan dahulu untuk dijawab pada kesempatan lain.<sup>62</sup> Wawancara dapat dilakukan oleh antara seorang peneliti dan informan. Dalam mencari informasi pada penelitian ini, peneliti melakukan teknik wawancara autoanamnesis yaitu wawancara yang dilakukan dengan subjek atau responden.

##### **2. Kuesioner/Angket**

Kuesioner adalah pengumpulan data dengan cara menyebarkan daftar pertanyaan kepada responden yang dijadikan sebagai sampel penelitian.

---

<sup>60</sup>Sugiyono, *Metode Penelitian Kuantitatif, Kualitatif, dan R&D*, h. 225.

<sup>61</sup>Sofyan Siregar, *Metode Penelitian Kuantitatif: dilengkapi Perbandingan Perhitungan Manual & SPSS*, (Edisi pertama Cet.1; Jakarta: Prenadamedia Grup), h. 16.

<sup>62</sup>Juliansyah Noor, *Metode Penelitian: Skripsi, tesis, diserti, dan karya ilmiah*, (Edisi pertama Cet. 1; Jakarta: Prenadamedia Grup), h. 138.

Penelitian akan menguraikan jawaban responden yang dikelompokkan dalam kategori dengan skala likert sebagai berikut.<sup>63</sup>

SS (Sangat Setuju)	5
S (Setuju)	4
R (Ragu-Ragu)	3
TS (Tidak Setuju)	2
STS (Sangat Tidak Setuju)	1

### 3. Dokumentasi

Mengumpulkan dokumen atau sering disebut metode dokumentasi merupakan sebuah metode pengumpulan data yang dilakukan dengan mengumpulkan berbagai dokumen yang berkaitan dengan masalah penelitian.<sup>64</sup> Dokumen ini dapat berupa dokumen pemerintah, hasil penelitian, foto-foto atau gambar, buku harian dan sebagainya. Dokumen tersebut dapat menjadi sumber data pokok, dapat pula menjadi data penunjang.

### F. Instrumen Penelitian

Dalam penelitian ini, instrumen yang digunakan merupakan kuesioner/angket yang berisi pertanyaan. Bentuk pertanyaan yang akan digunakan adalah pertanyaan tertutup. Pertanyaan tertutup merupakan pertanyaan dimana alternatif jawaban responden telah disediakan oleh penelitian. Pertanyaan tertutup akan membantu responden untuk menjawab dengan cepat, dan juga memudahkan

<sup>63</sup> Sugiyono, Metode Penelitian : “Kuantitatif, Kualitatif dan R & D” ( Cet, XXIII: Bandung: Alfabeta,2016), h.93.

<sup>64</sup>Nanang Martono, Metode Penelitian Kuantitatif, h. 87.

penelitian dalam melakukan analisis data terhadap seluruh angket yang telah terkumpul.

**Tabel 3.2 Indikator Variabel Penelitian**

No.	Variabel	Definis Variabel	Indikator	Skala
1	<i>Servant Leadership</i>	Menurut Greenleaf, <i>Servant leadership</i> adalah suatu gaya kepemimpinan yang berasal dari perasaan yang tulus yang timbul dari dalam hati yang berkehendak untuk melayani, yaitu menjadi pihak pertama yang melayani dan perbedaannya tampak dalam kepedulian yang ditunjukkan oleh seorang pelayan, kesadaran pertama untuk memastikan bahwa kebutuhan orang lain menjadi prioritas untuk dilayani. <sup>65</sup>	a. Kasih sayang b. Pemberdayaan c. Visi d. Kerendahan hati e. Kepercayaan. <sup>66</sup>	Skala Likert
2	Komitmen Organisasi	Komitmen organisasional adalah tingkat kepercayaan dan penerimaan tenaga kerja terhadap tujuan organisasi dan mempunyai keinginan untuk tetap ada didalam organisasi tersebut dan pada akhirnya terjadi dalam statistik ketidakhadiran dan	a. Komitmen Afektif b. Komitmen Kelanjutan c. Komitmen Normatif. <sup>68</sup>	Skala Likert

<sup>65</sup> Vania Claresta Prabowo dan Roy Setiawan, "Pengaruh *Servant Leadership* Dan *Komitmen Organisasi Karyawan Terhadap Organizational Citizenship Behavior(OCB)*", Vol. 1, No.3, Jurnal Manajemen Bisnis, 2013, h. 2

<sup>66</sup> Wirawan, "*Kepemimpinan: Teori, Psikologi, Perilaku Organisasi, Aplikasi, Dan Penelitian*", Edisi Pertama, (Jakarta: Rajawali Pers, 2014), h.703.

		masuk keluar tenaga kerja( <i>turnover</i> ). <sup>67</sup>		
3	Kepuasan kerja	Locke mendefinisikan bahwa kepuasan kerja sebagai suatu tingkat emosi yang positif dan menyenangkan individu. Dengan kata lain, kepuasan kerja adalah suatu hasil perkiraan individu terhadap pekerjaan atau pengalaman positif dan menyenangkan dirinya. <sup>69</sup>	a. Pekerjaan b. Upah c. Promosi d. Pengawas e. Rekan Kerja. <sup>70</sup>	Skala Likert

### G. Uji Validitas dan Reabilitas

Teknik analisis validitas dan reliabilitas instrumen penelitian ini menggunakan *software SPSS Versi 21.0*.

#### 1. Uji Validitas

Uji validitas/kesahihan adalah suatu indeks yang menunjukkan alat ukur tersebut benar-benar mengukur apa yang diukur. Validitas ini menyangkut akurasi instrumen. Untuk mengetahui apakah kuesioner yang disusun tersebut itu valid/sahih, maka perlu diuji dengan uji korelasi antara skor (nilai) tiap-tiap butir pertanyaan dengan skor total kuesioner tersebut. Ada beberapa jenis validitas pengukuran yaitu validitas isi, validitas yang menyangkut untuk menguji apakah pertanyaan-pertanyaan itu telah mengukur aspek yang sama. Maka jenis validitas

<sup>68</sup> Wirawan, "Kepemimpinan: Teori, Psikologi, Perilaku Organisasi, Aplikasi, Dan Penelitian", Edisi Pertama, (Jakarta: Rajawali Pers, 2014), h.703.

<sup>67</sup> Setiyani Budi Susilowati, "Pengaruh Kepemimpinan dan Komitmen Organisasi Terhadap Kepuasan Kerja", Vol. 15, No. 2, Jurnal Ekonomi Manajemen Sumber Daya, 2014, h. 33

<sup>69</sup> Valentina Damara, "Pengaruh Kepemimpinan Pelayan Dan Kepribadian Karyawan Terhadap Kepuasan Kerja Karya Di CV. Alam Sejati", Vol.3, No,2, (2015), h.277

<sup>70</sup> Robbins Dan Judge, "Perilaku Organisasi", (Jakarta: Salemba Empat, 2014), h.334.



yang digunakan validitas konstrak. Menurut Jack R. Fraenkel validitas konstruk merupakan yang terluas cakupannya di banding dengan validitas lainnya, karena banyak melibatkan prosedur validitas isi dan validitas criteria.<sup>71</sup>

Biasanya harga validitas ditunjukkan dengan besarnya harga korelasi. Umumnya, suatu item dinyatakan valid jika memiliki harga di atas 0,3. Meskipun demikian, ada juga pakar menyatakan bahwa harga validitas item sebesar 0,25. Kedua nilai ini dapat saja digunakan sebagai patokan untuk menyatakan valid atau tidaknya satu item tertentu.<sup>72</sup> Untuk menguji valid tidaknya pertanyaan dapat dilakukan melalui program komputer (*Excel Statistic Analysis & SPSS*).

## 2. Uji Reliabilitas

Realibilitas adalah alat ukur untuk mengukur suatu kuesioner yang merupakan indikator dari variabel atau konstruk. Butiran pertanyaan dikatakan reliabel atau handal apabila jawaban seseorang terhadap pertanyaan adalah konsisten. Pengukuran kehandalan butir pertanyaan dengan sekali menyebar kuesioner pada responden, kemudian hasil skornya diukur korelasinya antra score jawaban pada butir pertanyaan yang sma dengan bantuan komputer SPSS dengan fasilitas Cronbach Alpa ( $\alpha$ ). Suatu konstruk atau variabel diaktakan realibel jika memberikan nilai cronbach alpa  $> 0,60$ . Namun ada yang menggunakan 0,70 atau 0,80 atau 0,90 tergantung tingkat kesulitan data dan penelitian.<sup>73</sup>

---

<sup>71</sup> Syofian Siregar, “ *Statistika Deskriptif untuk Penelitian*” (Jakarta: Rajawali Pers, 2012), h. 163.

<sup>72</sup> Muhammad Idrus, *Metode Penelitian Ilmu Sosial: Pendekatan Kualitatif dan Kuantitatif* (Jakarta: Erlangga, 2009), h. 130.

<sup>73</sup> Juliansyah Noor, *Metodologi Penelitian: Skripsi, Tesis, Disertasi, dan Karya Ilmiah*”, (Jakarta: Prenadamedia Group, 2011). h. 130

## H. Uji Asumsi Klasik

### 1. Uji Normalitas

Uji normalitas bertujuan untuk menguji apakah dalam model regresi datanya terdistribusi normal atau tidak model regresi yang baik jika distribusi datanya mengikuti distribusi normal atau mendekati normal, caranya adalah dengan melihat normal *probability plot* yang membandingkan distribusi kumulatif dari data sesungguhnya dengan distribusi kumulatif dari distribusi normal.

Distribusi normal akan membentuk satu garis lurus diagonal, dan plotting data akan dibandingkan dengan garis diagonal. Jika distribusi data adalah normal, maka garis yang menggambarkan data sesungguhnya akan mengikuti garis diagonalnya atau dengan melihat kemencengan (skewness) dari grafik histogram. Model regresi dikatakan mengikuti distribusi normal apabila grafik histogram tidak menceng ke kiri dan ke kanan. Adapun analisis yang digunakan untuk menguji normalitas dalam model penelitian ini adalah dengan metode grafik.

### 2. Uji Autokorelasi

Uji Autokorelasi adalah suatu uji yang bertujuan untuk mengetahui apakah dalam model regresi terdapat penyimpangan asumsi klasik autokorelasi. Metode pengujian dalam penelitian ini menggunakan uji *Durbin-Watson* (Uji DW). Uji DW hanya digunakan untuk autokorelasi tingkat satu (first order autorrelation) dan mensyaratkan adanya konstanta dalam model regresi. Adapun cara pengambilan keputusan untuk menilai apakah ada tidaknya autokorelasi dengan cara, apabila ketentuan pengujian uji Durbin Watson (Uji DW) dengan ketentuan

jika DW lebih besar dari  $du$  dan  $(4-du)$ , maka hipotesis nol diterima dan berarti tidak terjadi autokorelasi.<sup>74</sup>

### 3. Uji Multikolinearitas

Uji Multikolinearitas adalah suatu uji yang bertujuan untuk menguji apakah model regresi ditemukan adanya korelasi antar variabel bebas (independen). Model regresi yang baik seharusnya tidak terjadi korelasi di antara variabel bebas. Jika variabel independen saling berkorelasi, maka variabel ini tidak ortogonal. Variabel ortogonal adalah variabel independen yang nilai korelasi antar sesama variabel independen sama dengan nol. Cara untuk mendeteksi ada atau tidaknya Multikolinearitas di dalam model regresi dengan cara melihat nilai VIF (Variance Inflation Factor) dan nilai *Tolerance*. Apabila nilai VIFnya dengan ketentuan nilai  $> 0,10$  dan  $VIF < 10$ , maka dapat diartikan tidak terdapat multikolinearitas pada model regresi penelitian.<sup>75</sup>

### 4. Uji Heteroskedastisitas

Uji Heteroskedastisitas adalah suatu uji yang bertujuan untuk menguji apakah dalam model regresi terdapat ketidaksamaan variance dari residual satu pengamatan ke pengamatan lain. Jika variance dari residual satu pengamatan ke pengamatan lain tetap, maka disebut Homoskedastisitas dan jika berbeda disebut Homoskedastisitas. Model regresi yang baik apabila yang Homoskedastisitas atau tidak terjadi Heteroskedastisitas. Cara menguji Heteroskedastisitas dengan melihat grafik Plot antara nilai prediksi variabel terikat (dependen) yaitu ZPRED dengan

---

<sup>74</sup>Imam Ghazali, *Aplikasi Analisis Multivariate Dengan Program SPSS*, h. 170.

<sup>75</sup>Imam Ghazali, *Aplikasi Analisis Multivariate Dengan Program SPSS*, h. 103.

residualnya SRESID.<sup>76</sup> Selain itu bisa juga dengan menggunakan uji Glejser. Uji Glejser dilakukan untuk meregres nilai absolut residual terhadap variabel independen. Jika terlihat dari probabilitas signifikansinya di atas tingkat kepercayaan 0,05 maka disimpulkan model regresi tidak mengandung adanya Heteroskedastisitas.<sup>77</sup>

## I. Teknik Analisis Data

### 1. Analisis Regresi Berganda

Teknik analisis data dalam penelitian kuantitatif, diarahkan untuk menjawab rumusan masalah dan hipotesis yang telah dirumuskan dalam penelitian. Karena data pada penelitian ini adalah kuantitatif maka teknik analisis data menggunakan metode statistik yang sudah tersedia.<sup>78</sup> Analisis statistik yang digunakan adalah analisis regresi berganda untuk pengujian hipotesis. Analisis regresi ini selain mengukur kekuatan hubungan antara dua variabel atau lebih, juga menunjukkan arah hubungan antara variabel dependen dengan variabel independen.

Variabel independen dalam penelitian ini adalah *Servant Leadership* dan Komitmen Organisasi. Dengan variabel dependen yang digunakan adalah Kepuasan Kerja. Berdasarkan variabel independen dan dependen tersebut, maka dapat disusun persamaan sebagai berikut:

<sup>76</sup>Imam Ghozali, *Aplikasi Analisis Multivariate Dengan Program SPSS*, h. 134.

<sup>77</sup>Imam Ghozali, *Aplikasi Analisis Multivariate Dengan Program SPSS*, h. 137.

<sup>78</sup> Sugiyono, "*Metodologi Penelitian Kuantitatif, Kualitatif, dan R&D*", (Cet. XXIII, Bandung: Alfabeta, 2016), h.240.

$$Y = a + b_1 X_1 + b_2 X_2 + b_3 X_3 + e^{79}$$

Keterangan:

Y = Kepuasan Kerja

a = Konstanta

b = Koefisien Regresi

X<sub>1</sub> = *Servant Leadership*

X<sub>2</sub> = Komitmen Organisasi

e = Standar Error

## 2. Koefisien Determinasi (R<sup>2</sup>)

Koefisien determinan (R<sup>2</sup>) pada intinya bertujuan untuk mengukur besarnya kontribusi variasi X terhadap variasi Y<sup>80</sup>. Nilai koefisien determinan antara 0-1. Nilai R<sup>2</sup> yang kecil berarti kemampuan variabel-variabel independen dalam menjelaskan variasi variabel dependen sangat terbatas. Nilai yang mendekati satu berarti variabel-variabel independen memberikan hampir semua informasi yang dibutuhkan untuk memprediksikan variasi dependen.

UNIVERSITAS ISLAM NEGERI

## J. Uji Hipotesis

### 1. Uji Regresi secara Simultan (Uji F)

Uji statistik F pada dasarnya menunjukkan apakah semua variabel independen atau bebas yang dimasukkan berpengaruh secara bersama-sama terhadap variabel dependen atau terikat. Cara melakukan uji F adalah sebagai berikut:

<sup>79</sup> J. Supranto, "*Statistik Teori dan Aplikasi*", (Jakarta: Erlangga, 2009), h. 239.

<sup>80</sup> J. Supranto, "*Statistik Teori dan Aplikasi*", (Jakarta: Erlangga, 2009), h. 284.

1. Membandingkan hasil besarnya peluang melakukan kesalahan (tingkat signifikan) yang muncul, dengan tingkat peluang munculnya kejadian (probabilitas) yang ditentukan sebesar 5% atau 0.05 pada output. Untuk mengambil keputusan menolak atau menerima hipotesis nol ( $H_0$ ):
  - a. Apabila signifikan  $> 0.05$  maka keputusannya adalah menerima  $H_0$  dan menolak  $H_a$ .
  - b. Apabila signifikansi  $< 0.05$  maka keputusannya adalah menolak  $H_0$  dan menerima  $H_a$ .
2. Membandingkan nilai statistik F hitung dengan nilai F table:
  - a. Apabila nilai statistic F hitung  $<$  nilai statistic F table, maka  $H_0$  diterima.
  - b. Apabila nilai statistic F hitung  $>$  nilai statistic F table, maka  $H_0$  ditolak.

## 2. Uji Regresi secara Parsial (Uji t)

Uji t digunakan untuk menguji hipotesis secara parsial guna menunjukkan pengaruh tiap variabel independen secara individu terhadap variabel dependen. Uji t adalah pengujian koefisien regresi masing-masing variabel independen terhadap variabel dependen untuk mengetahui seberapa besar pengaruh variabel independen terhadap variabel dependen. Untuk mengetahui ada tidaknya pengaruh variabel independen secara individual terhadap variabel dependen, dilakukan dengan membandingkan.

## **BAB IV**

### **HASIL PENELITIAN DAN PEMBAHASAN**

#### **A. Gambaran Umum Perusahaan**

##### **1. Sejarah Kantor Balai Besar Wilayah Sungai Pompengan Jeneberang Kota Makassar**

Kantor Balai Besar Wilayah Sungai Pompengan Jeneberang Kota Makassar adalah badan usaha milik Negara yang bergerak dibidang pengelolaan sumber daya air. Pola pengelolaan Sumber Daya Air merupakan kerangka dasar dalam merencanakan, melaksanakan, memantau, dan mengevaluasi kegiatan konservasi sumber daya air, pendayagunaan sumber daya air, dan pengendalian daya rusak air wilayah sungai dengan prinsip keterpaduan antara air permukaan dan air tanah, yang merupakan keterpaduan dalam pengelolaan yang diselenggarakan dengan memperhatikan wewenang dan tanggung jawab instansi masing-masing sesuai dengan tugas pokok dan fungsinya.

Balai besar wilayah sungai pompengan jeneberang merupakan bagian dari direktorat jendral sumber daya air yang dibentuk berdasarkan Keputusan Menteri Negara Pendayagunaan Aparatur Negara Nomor : B/1616/M. Pan/6/2006 Tanggal 28 Juni 2006 tentang pembentukan unit Pelaksana Teknik (UPT) Dilingkungan Direktorat Jenderal Sumber Daya Air dan Dijektoral Jenderal Bina Marga Departemen Pekerjaan Umum dan Surat Menteri Negara Pendayagunaan Aparatur Negara Nomor : B/2427/M.Pan/6/2006 Tanggal 13 Oktober 2006 tentang perubahan surat menteri negara pendayagunaan aparatur negara nomor :

B/1616/M. Pan/6/2006 tentang pembentukan Unit Pelaksana Tehnik (UPT) dilingkungan Deirektorat Jenderal Sumber Daya Air danDirektorat Jenderal Bina Marga Departemen Pekerjaan Umum dan Keputusan Menteri Pekerjaan Umum Nomor : 38/KPTS/M/2009 tanggal 15 Januari 2010 tentang Pembebasan dan Penangkatan Pejabat Pimpinan Eselon II.b pada Balai Besar di lingkungan Departemen Pekerjaan Umum dan Keputusan Menti Pekerjaan Umum nomor 08/KPTS/MM/2010 tanggal 04 Januari 2010 tentang penangkatan dan Penanggung Jawab Program, Pelaksanaan Program, Kepala Satuan Kerja/Kuasa Pengguna Anggaran/Kuasa Pengguna Barang, pejabat yang melakukan Pengujian dan Perintah Pembayaran, Bendahara Penerimaan dan Bendahara Pengeluaran di lingkungan Dorektoral Jenderal Sumber Daya Air Departemen Pekerjaan Umum Tahun anggaran 2010.

Pola pengelolaan Sumber Daya Air disusun secara terkoordinasi diantara instansi terkait, berdasarkan asas kelestarian, asas keseimbangan fungsi sosial, lingkungan hidup, dan ekonomi, asas kemanfaatan umum, asas keterpaduan dan keserasian, asas keadilan, asas kemandirian, serta asas transparansi dan skuntabilitas.

Wilayah Sungai Jeneberang terletak di bagian selatan Provinsi Sulawesi Selatan. Berdasarkan Keputusan Presiden No.12 Tahun 2012 Tentang Penetapan Wilayah Sungai, WS Jeneberang termasuk dalam WS Strategis Nasional. Luas WS Jeneberang adalah 9.389,47 km<sup>2</sup> yang meliputi 58 Daerah Aliran Sungai yang selanjutnya disebut DAS. Secara administrative, terdapat 1 (satu) Kota dan 9 (Sembilan) Kabupaten yang dilalui, yaitu Kota Makassar, Kabupaten Takalar,



Kabupaten Jeneponto, Kabupaten Bantaeng, Kabupaten Bulukumba, Kabupaten Sinjai, Kabupaten Bone, Kabupaten Gowa, Kabupaten Kepulauan Selayar.

Maksud disusunnya Pola Pengelolaan Sumber Daya Air Wilayah Sungai Jeneberang adalah membuat acuan atau kerangka dasar dalam pengelolaan Sumber Daya Air Wilayah Sungai Jeneberang, serta memberikan arah pengelolaan dengan prinsip keterpaduan antara air permukaan dan air tanah, serta keseimbangan antara konservasi dan pendayagunaan sumber daya air, sehingga dapat menjamin terselenggaranya pengelolaan sumber daya air secara terpadu, terkoordinasi dan berkesinambungan dalam kurun waktu tertentu.

Tujuan disusunnya Pola Sumber Daya Air Wilayah Sungai Jeneberang secara umum adalah untuk menjamin terselenggaranya pengelolaan sumber daya air yang dapat memberikan manfaat sebesar-besarnya bagi kepentingan masyarakat dalam segala bidang kehidupan, sedangkan tujuan secara spesifik antara lain:

- a. Memenuhi kepentingan dan kebijakan pemerintah Daerah Provinsi Sulawesi-Selatan dan Seluruh Kabupaten/Kota dalam Wilayah Sungai Pompengan Jeneberang (Kota Makassar, Kabupaten Takalar, Kabupaten Jeneponto, Kabupaten Bantaeng, Kabupaten Bulukumba, Kabupaten Sinjai, Kabupaten Bone, Kabupaten Gowa, Kabupaten Kepulauan Selayar).
- b. Memenuhi kebutuhan sumber daya air bagi semua pemanfaatan sumber daya air di Wilayah Sungai Pompengan Jeberang.

- c. Mengupayakan konservasi sumber daya air (air, sumber air, dan daya air), berdaya dan berhasil guna, dimana daya rusak air dapat dikendalikan, dikelola secara menyeluruh, terpadu, dalam satu kesatuan system tata air Wilayah Sungai Jeneberang; melakukan pengelolaan sumber daya air yang berkelanjutan dengan selalu memenuhi fungsi lingkungan hidup dan ekonomi secara selaras serta menjaga keseimbangan antara ekosistem dan daya dukung lingkungan.

## **2. Visi dan Misi Kantor Balai Besar Wilayah Sungai Pompengan Jeneberang.**

### a. Visi

Terwujudnya kemanfaatan Sumber Daya Air yang berkelanjutan bagi kesejahteraan seluruh rakyat di wilayah sungai jeneberang.

### b. Misi

- 1) Melakukan konservasi sumber daya air yang berkelanjutan di wilayah sungai jeneberang.
- 2) Mendayagunakan sumber daya air secara adil untuk memenuhi berbagai kebutuhan masyarakat, baik waktu, tempat, kualitas maupun kuantitas di wilayah sungai jeneberang.
- 3) Mengendalikan daya rusak air di wilayah sungai jeneberang.
- 4) Memberdayakan dan meningkatkan peran masyarakat, swasta dan pemerintah di wilayah sungai jeneberang
- 5) Meningkatkan keterbukaan dan ketersediaan data serta informasi dalam pengelolaan sumber daya air di wilayah sungai jeneberang.

### 3. Struktur Organisasi Kantor Balai Besar Wilayah Sungai Pompengan Jeneberang.

**Gambar 4.1 Struktur Organisasi**

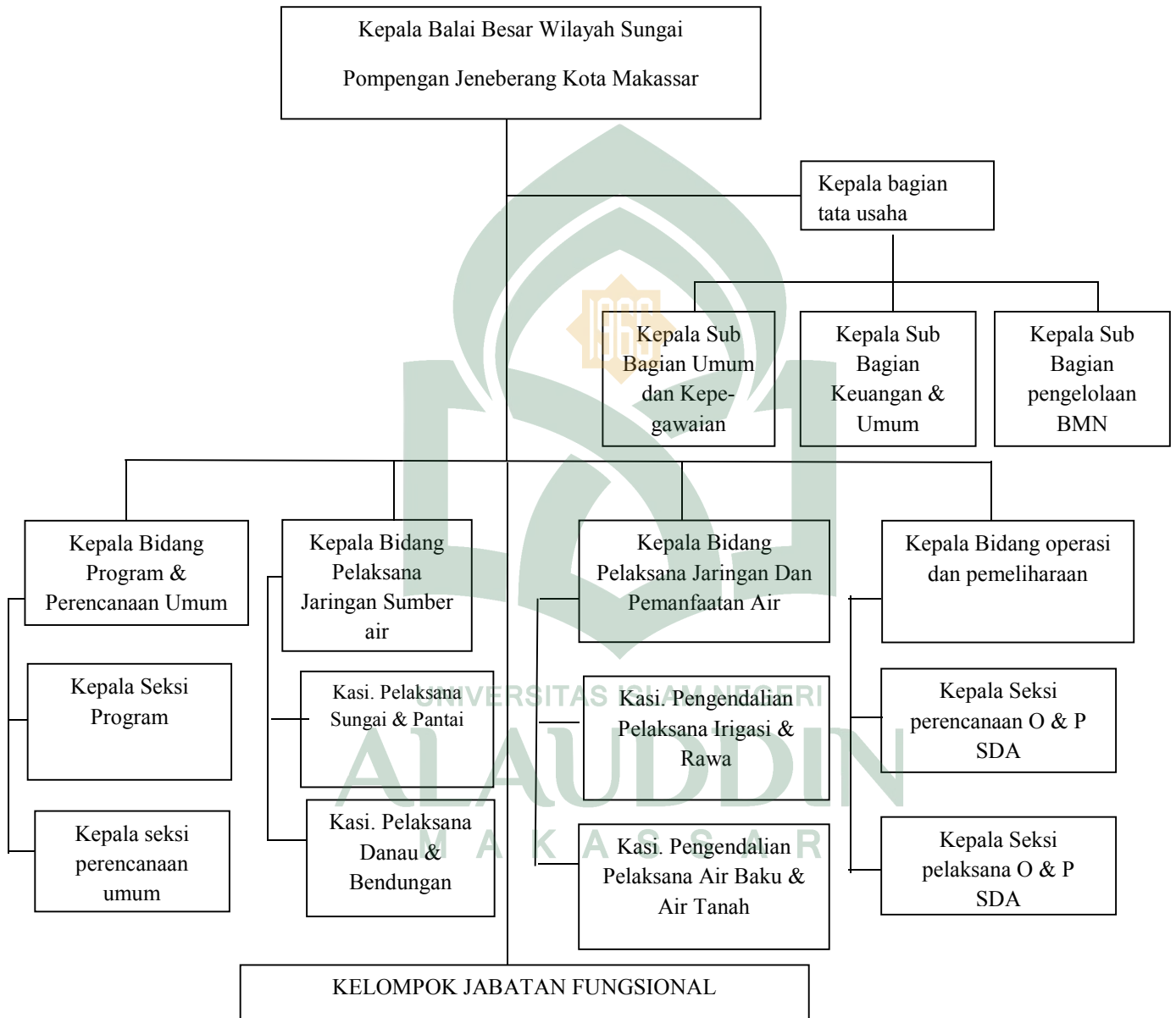

*Sumber: Kantor Balai Besar Wilayah Sungai Jeneberang Kota Makassar*

## B. Hasil Penelitian

### 1. Karakteristik Responden

Karakteristik responden berguna untuk menguraikan deskripsi identitas responden menurut sampel penelitian yang ditetapkan. Salah satu tujuan dengan karakteristik responden adalah memberikan gambaran objek yang menjadi sampel dalam penelitian ini. Karakteristik responden dalam penelitian ini kemudian dikelompokkan menurut jenis kelamin, umur, masa kerja, pendidikan terakhir. Untuk memperjelas karakteristik responden yang dimaksud, maka akan disajikan tabel mengenai data responden seperti yang dijelaskan berikut ini.

#### a. Karakteristik responden berdasarkan Jenis Kelamin

Penyajian data responden berdasarkan usia pada Kantor Balai Besar Wilayah Sungai Pompengan Jeneberang Kota Makassar tabel 4.1 sebagai berikut:

**Tabel 4.1 Jenis Kelamin**

Jenis Kelamin	Jumlah Responden (Orang)	Presentase (%)
Laki-laki	68	62.4
Perempuan	41	37.6
<b>Jumlah</b>	<b>109</b>	<b>100</b>

*Sumber: Data primer yang diolah, 2019*

Tabel 4.1 menunjukkan bahwa dari 109 responden terdapat 41 responden atau 37.6% yang berjenis kelamin perempuan dan berjenis kelamin laki-laki dengan 68 responden atau 62.4%. Responden berjenis kelamin laki-laki lebih banyak daripada responden berjenis kelamin perempuan.

### b. Karakteristik responden berdasarkan Usia

Penyajian data responden berdasarkan usia pada Kantor Balai Besar Wilayah Sungai Pompengan Jeneberang Kota Makassar dapat dilihat pada tabel 4.2 sebagai berikut:

**Tabel 4.2 Usia Responden**

<b>Usia (Tahun)</b>	<b>Jumlah Responden (Orang)</b>	<b>Presentase (%)</b>
21-30	23	21.1
31-40	44	40.4
41-50	35	32.1
>51	7	6.4
<b>Jumlah</b>	<b>109</b>	<b>100</b>

*Sumber: Data primer yang diolah, 2019*

Tabel 4.2 menunjukkan bahwa usia responden yang paling banyak ialah pada usia 31-40 tahun dengan 44 responden atau 40.4 %, kemudian di urutan kedua ialah pada usia 41-50 tahun dengan 35 responden atau 32,1%, selanjutnya pada usia 21-30 tahun dengan 23 responden atau 21,1%, dan yang paling sedikit ialah pada usia >51 tahun dengan 7 responden atau 6.4%.

### c. Karakteristik responden berdasarkan Pendidikan Terakhir

Penyajian data responden berdasarkan pendidikan terakhir pada Kantor Balai Besar Wilayah Sungai Pompengan Jeneberang Kota Makassar dapat dilihat pada tabel 4.3 sebagai berikut:

**Tabel 4.3 Pendidikan Terakhir responden**

<b>Pendidikan terakhir</b>	<b>Jumlah responden (Orang)</b>	<b>Presentase (%)</b>
SMA	11	10.1
DIPLOMA	19	17.4
S1	43	39.4
S2	33	30.3
S3	3	2.8
<b>Jumlah</b>	<b>109</b>	<b>100</b>

*Sumber: Data primer yang diolah, 2018*

Tabel 4.3 menunjukkan bahwa pendidikan terakhir responden yang paling dominan ialah S1 dengan 43 responden atau 39.4% dan yang paling sedikit ialah S3 dengan 3 responden atau 2.8% .

#### **d. Karakteristik responden berdasarkan lama bekerja**

Penyajian responden berdasarkan lama bekerja pada Kantor Balai Besar Wilayah Sungai Pompengan Jeneberang Kota Makassar dapat dilihat pada tabel 4.4 sebagai berikut:

**Tabel 4.4 Lama Bekerja Responden**

<b>Lama Bekerja (Tahun)</b>	<b>Jumlah Responden (Orang)</b>	<b>Presentase %</b>
< 5	12	11
6-10	58	53.2
11-20	21	19.3
>21	18	16.5
<b>Jumlah</b>	<b>109</b>	<b>100</b>

*Sumber: Data prmer yang diolah, 2018*

Tabel 4.4. menunjukkan bahwa lama bekerja responden yang paling banyak adalah 6-10 tahun dengan 58 responden atau 53.2% , kemudian pada 11-20 tahun dengan 21 responden atau 19.3%, kemudian jumlah responden yang lama bekerja paling sedikit ialah <5 tahun dengan 12 responden atau 16.5%.

## 2. Deskripsi Data Penelitian

Berdasarkan hasil penelitian yang telah dilakukan terhadap 109 responden pada Kantor Balai Besar Wilayah Sungai Pompengan Jeneberang melalui penyebaran kuesioner, untuk mendapatkan kecenderungan jawaban terhadap masing-masing variabel akan didasarkan pada rentang skor jawaban sebagai mana pada lampiran.

### a. Deskripsi Variabel Kepuasan Kerja (Y)

Variabel Kepuasan kerja pada penelitian ini diukur melalui 5 indikator dibagi dalam 10 buah pernyataan. Hasil tanggapan variabel kepuasan kerja kemudian diolah ke dalam SPSS. Adapun hasilnya dapat dilihat pada tabel sebagai berikut:

**Tabel 4.5 tanggapan responden variabel kepuasan kerja**

No.	Pernyataan	Skor					Jumlah
		MSS	S	RS	TS	STS	
1	Y1	52	47	2	6	2	109
2	Y2	42	56	11	-	-	109
3	Y3	25	67	17	-	-	109
4	Y4	16	58	21	14	-	109
5	Y5	33	60	6	6	4	109
6	Y6	29	55	19	4	2	109
7	Y7	36	48	13	6	6	109
8	Y8	26	63	16	4	-	109
9	Y9	38	47	15	9	-	109
10	Y10	31	41	29	8	-	109

Sumber: Data Primer yang diolah, 2019

Tabel 4.5 menunjukkan bahwa sebagian besar responden memberikan tanggapan sangat setuju pada variabel Kepuasan Kerja, sedangkan hanya ada beberapa responden yang memberikan tanggapan sangat tidak setuju.

#### b. Deskripsi Variabel *Servant Leadership*

Variabel *Servant Leadership* pada penelitian ini diukur melalui 5 indikator dibagi dalam 10 buah pernyataan. Hasil tanggapan variabel *Servant Leadership* kemudian diolah ke dalam SPSS. Adapun hasilnya dapat dilihat pada tabel sebagai berikut:

**Tabel 4.6 tanggapan responden variabel *Servant Leadership***

No.	Pernyataan	Skor					Jumlah
		SS	S	R	TS	STS	
1	X1.1	63	41	4	1	-	109
2	X1.2	36	65	8	-	-	109
3	X1.3	52	47	7	2	1	109
4	X1.4	33	40	26	10	-	109
5	X1.5	44	49	15	1	-	109
6	X1.6	52	52	3	2	-	109
7	X1.7	54	50	5	-	-	109
8	X1.8	54	37	15	1	2	109
9	X1.9	29	48	21	11	-	109
10	X1.10	32	49	26	2	-	109

Sumber: Data Primer yang diolah, 2019

Tabel 4.6 diatas menunjukkan bahwa sebagian besar responden memberikan tanggapan sangat setuju pada variabel *Servant Leadership*. Hal ini terjadi pada seluruh butir pernyataan dimana sebagian besar responden sangat setuju.



### c. Deskripsi Variabel Komitmen Organisasi

Variabel komitmen organisasi pada penelitian ini diukur melalui 3 indikator dibagi dalam 6 buah pernyataan. Hasil dari jawaban variabel kepuasan kerja kemudian diolah ke dalam SPSS. Adapun hasilnya dapat dilihat pada tabel sebagai berikut:

**Tabel 4.7 tanggapan responden variabel Komitmen Organisasi**

No.	Pernyataan	Skor					Jumlah
		SS	S	R	TS	STS	
1	X2.1	44	32	21	7	5	109
2	X2.2	41	38	24	5	1	109
3	X2.3	30	50	19	10	-	109
4	X2.4	31	43	23	9	3	109
5	X2.5	24	50	20	12	3	109
6	X2.6	31	33	21	14	10	109

Sumber: Data primer yang diolah, 2019

Pada tabel 4.7 menunjukkan bahwa sebagian besar responden memberikan tanggapan setuju pada variabel komitmen organisasi. Hal ini terjadi pada seluruh butir pernyataan dimana sebagian besar responden memberikan tanggapan setuju.

### 3. Hasil dan Olah Statistik

#### a. Uji Validitas dan Reabilitas

##### 1) Uji Validitas

Uji validitas digunakan untuk mengukur apakah atau valid tidaknya suatu kuesioner. Suatu kuesioner dikatakan valid jika pertanyaan pada kuesioner mampu untuk mengungkapkan sesuatu yang akan diukur oleh kuesioner tersebut.

Jadi, validitas adalah mengukur apakah pertanyaan dalam kuesioner yang sudah dibuat betul-betul dapat mengukur apa yang hendak diukur.<sup>81</sup>

Uji validitas mengetahui kelayakan butir-butir dalam suatu daftar (konstruk) pertanyaan dalam mendefinisikan suatu variabel. Menilai masing-masing butir pertanyaan dapat dilihat dari *correcte item-total correlation*.

Suatu butir pernyataan dinyatakan valid jika nilai *r*-hitung yang merupakan nilai dari *corrected item. Total correlation* dari *r*-tabel (pada taraf signifikan 5%) yang diperoleh melalui *DF (Degree of Freedom)* untuk menguji valid atau tidaknya pertanyaan dapat dilakukan melalui program computer Excel Statistic Analysis & SPSS 21.0. pengujian validitas selengkapnya dapat dilihat pada tabel berikut ini:

**Tabel 4.8 Hasil Pengujian Validitas**

Variabel	Item Pernyataan	r Hitung	r Tabel	keterangan
Kepuasan kerja (Y)	Y1	0,629	0,176	Valid
	Y2	0,760	0,176	Valid
	Y3	0,813	0,176	Valid
	Y4	0,805	0,176	Valid
	Y5	0,587	0,176	Valid
	Y6	0,674	0,176	Valid
	Y7	0,619	0,176	Valid
	Y8	0,466	0,176	Valid
	Y9	0,813	0,176	Valid
	Y10	0,635	0,176	Valid
Sevant leadership (X1)	X1.1	0,766	0,176	Valid
	X1.2	0,813	0,176	Valid
	X1.3	0,750	0,176	Valid
	X1.4	0,441	0,176	Valid

<sup>81</sup> Mohklas, Pengaruh Kompensasi Dan Motivasi Terhadap Kinerja Pegawai Dengan Komunikasi Sebagai Variabel Moderating (Studi Pada Kecamatan Gayamsari Kota Semarang), Jurnal (Semarang: STIE Pelita Nusantara-Semarang,2015), h. 10

	X1.5	0,442	0,176	Valid
	X1.6	0,473	0,176	Valid
	X1.7	0,682	0,176	Valid
	X1.8	0,657	0,176	Valid
	X1.9	0,631	0,176	Valid
	X1.10	0,487	0,176	Valid
Komitmen Organisasi (X2)	X2.1	0,698	0,176	Valid
	X2.2	0,788	0,176	Valid
	X2.3	0,588	0,176	Valid
	X2.4	0,637	0,176	Valid
	X2.5	0,681	0,176	Valid
	X2.6	0,734	0,176	Valid

Sumber: data primer yang diolah, 2019

## 2) Uji Reabilitas

Reabilitas adalah alat untuk mengukur suatu kuesioner yang merupakan indikator dari variabel atau konstruk, suatu kuesioner dikatakan reliabel atau handal jika jawaban seseorang terhadap pernyataan adalah konsisten atau stabil dari waktu ke waktu.<sup>82</sup>

Tabel 4.9 hasil pengujian reliabilitas

Variabel	Cronbach's Alpha	N of Items
Kepuasan kerja	0,870	10
<i>Servant leadership</i>	0,810	10
Komitmen organisasi	0,730	6

Sumber: Data primer yang diolah, 2019

Hasil uji reliabilitas tersebut menunjukkan bahwa semua variabel dinyatakan reliabel karena melewati batas koefisien reliabilitas *Cronbach' Alpha* 0,60 sehingga untuk selanjutnya item-item pada masing-masing konsep variabel tersebut layak digunakan sebagai alat ukur.

<sup>82</sup> Mohklas, Pengaruh Kompensasi Dan Motivasi Terhadap Kinerja Pegawai Dengan Komunikasi Sebagai Variabel Moderating (Studi Pada Kecamatan Gayamsari Kota Semarang), Jurnal (Semarang: STIE Pelita Nusantara-Semarang, 2015), h. 10

#### 4. Uji Asumsi Klasik

##### a. Uji Normalitas

Tujuan dari uji normalitas adalah untuk mengetahui apakah data penelitian yang diperoleh berdistribusi normal atau mendekati normal, karena data yang baik adalah data yang menyerupai distribusi normal.<sup>83</sup>

**Gambar 4.2 Hasil Uji Normalitas**

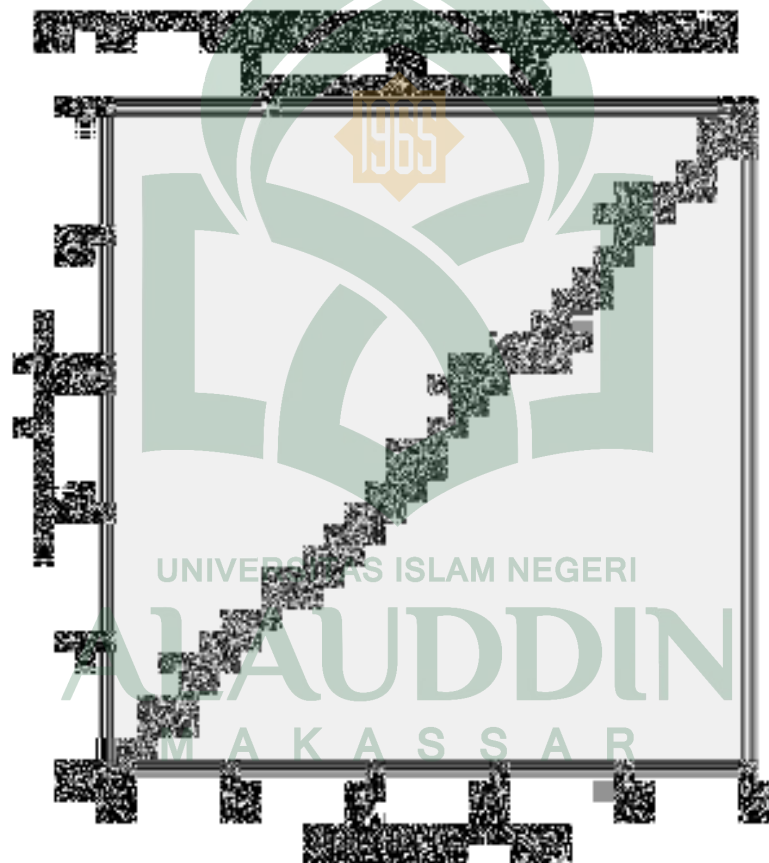

*Sumber: output SPSS 21 (data diolah), Tahun 2019*

---

<sup>83</sup> Moklas, Pengaruh Kompetensi dan Motivasi terhadap Kinerja Pegawai Dengan Komunikasi Sebagai Variabel Intervening (Studi Pada Kecamatan Gayamsari Kota Semarang), Jurnal (Semarang: STIE Pelita Nusantara-Semarang, 2015), h.93

Dari gambar 4.1 tersebut didapatkan hasil bahwa semua data berdistribusi secara normal, sebaran data berada disekitar garis diagonal, jadi regresi memenuhi asumsi normalitas.

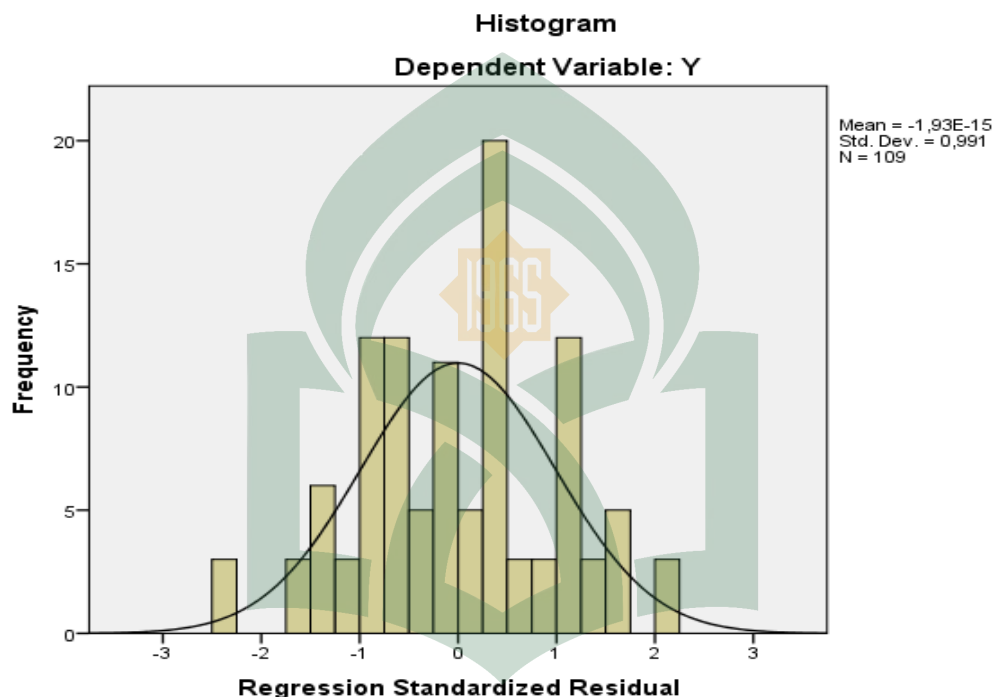

**Gambar 4.3**

*Sumber: Output SPSS 21 (Data Diolah), Tahun 2019*

Data dikatakan berdistribusi normal apabila histogram berbentuk lonceng (*bell shaped curve*). Dengan melihat tampilan histogram di atas, dapat disimpulkan bahwa grafik histogram memberikan pola distribusi normal karena berbentuk lonceng serta tidak menceng ke kiri atau ke kanan.

### b. Uji Autokorelasi

Autokorelasi artinya adanya korelasi antara anggota serangkaian observasi yang diurutkan menurut waktu (seperti dalam data deretan waktu) atau ruang (seperti dalam data *cross sectional*).<sup>84</sup> Hasil uji autokorelasi adalah sebagai berikut:

**Tabel 4.10 uji hasil autokorelasi**

Model Summary <sup>b</sup>					
Model	R	R Square	Adjusted R Square	Std. Error of the Estimate	Durbin-Watson
1	,774 <sup>a</sup>	,599	,592	2,26661	2,107

a. Predictors: (Constant), Komitmen Organisasi, *Servant Leadership*

b. Dependent Variable: Kepuasan Kerja

Sumber: output SPSS 21 (data diolah), Tahun 2019

Berdasarkan tabel 4.10 menunjukkan bahwa nilai Durbin Watson (DW) sebesar 2,107, maka dapat disimpulkan bahwa tidak ada autokorelasi, sebagaimana yang terlihat dalam tabel kriteria pengujian autokorelasi adalah sebagai berikut:

**Tabel 4.11 Kriteria Pengujian Autokorelasi**

Durbin-Watson	simpulan
<1,10	Ada autokorelasi
1,10 s.d 1,54	Tanpa simpulan
1,55 s.d 2,46	Tidak ada autokorelasi
2,46 s.d 2,90	Tanpa simpulan
>2,91	Ada autokorelasi

Sumber: imam gunawan, 2016

<sup>84</sup> Iman Gunawan, *Pengantar Statistika Inferensial*, Cet Ke 1, Ed Pertama, (Jakarta: PT Rajagrafindo Persada, 2016), h.100

### c. Uji Multikolinearitas

Uji multikolinearitas merupakan syarat untuk semua uji hipotesis kausalitas (regresi), multikolinearitas dapat dideteksi dengan menghitung koefisien korelasi ganda dan membandingkannya dengan koefisien korelasi antarvariabel bebas yang digunakan untuk mengetahui kesalahan standar estimasi model dalam penelitian.<sup>85</sup> Hasil dalam penelitian uji multikolinearitas dapat ditunjukkan dalam tabel berikut:

**Tabel 4.12 hasil uji multikolinearitas**

Model		Collinearity Statistics	
		Tolerance	VIF
1	Servant leadership	,649	1,542
	Komitmen organisasi	,649	1,542

a. Dependent Variable: Kepuasan kerja

Sumber: output SPSS 21(data diolah), Tahun 2019

Tabel 4.12 terlihat bahwa hasil uji multikolinearitas menunjukkan bahwa nilai VIF semua variabel bebas dalam penelitian ini lebih kecil dari 10, dan nilai tolerance semua variabel bebas lebih dari 0,10 yang berarti tidak terjadi gejala multikolinearitas.

### d. Uji Heteroskedasitas

Salah satu cara yang dapat digunakan untuk melihat adanya kasus heteroskedasitas adalah dengan memerhatikan *plot* dari sebaran residual (\*ZRESID) dan tidak menunjukkan adanya suatu pola tertentu, maka dapat

<sup>85</sup> Imam Gunawan, *Pengantar Statistika Infensial*, Cet Ke 1, Ed Pertama, (Jakarta: PT RajaGrafindo Persada, 2016), h.102

dikatakan bahwa model terbebas dari asumsi heteroskedastisitas.<sup>86</sup> Hasil *output* program SPSS versi 21 sebagai berikut:

**Gambar 4.4 uji heteroskedasitas**

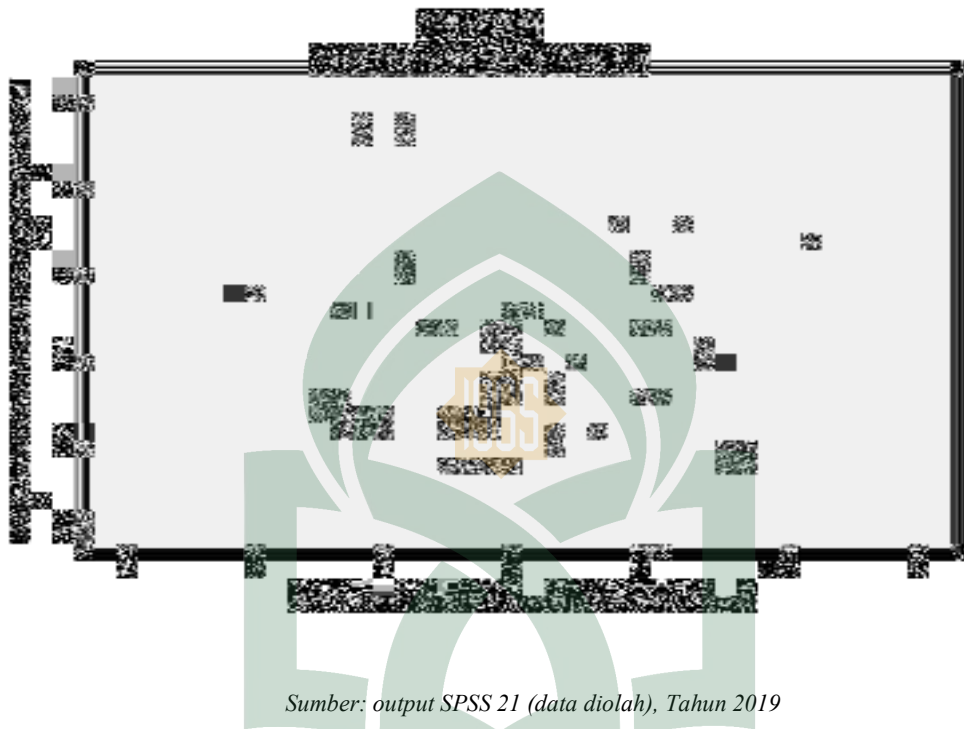

Hasil pengujian heteroskedasitas menunjukkan, titik-titik yang menyebar secara acak, tidak membentuk suatu pola tertentu yang jelas, serta tersebar baik diatas maupun dibawah angka 0 (nol) pola sumbu Y, hal ini berarti tidak terjadi penyimpangan asumsi klasik heteroskedasitas pada model regresi yang dibuat.

## 5. Tehnik Analisis Data

### 1. Regresi Linear Berganda

Analisis regresi digunakan untuk menguji hipotesis tentang pengaruh secara parsial dan secara simultan variabel bebas terhadap variabel terikat. Model

<sup>86</sup> Imam Gunawan, *Pengantar Statistika Infensial*, Cet Ke 1, Ed Pertama, (Jakarta: PT RajaGrafindo Persada, 2016), h.103



persamaan regresi yang baik adalah yang memenuhi persyaratan asumsi klasik, antara lain semuadata berdistribusi normal, model harus bebas dari gejala multikolenieritas, terbebas dari autokorelasi dan terbebas dari heterokedastisitas. Dari analisis sebelumnya membuktikan bahwa penelitian ini sudah dianggap baik. Penelitian ini menggunakan analisis regresi untuk memprediksi seberapa jauh perubahan nilai variabel terikat Turnover Intention, bila nilai variabel bebas *Job Insecurity* dan *Job Stres* dimanipulasi/ dirubah-rubah atau dinaik turunkan. Hasil dari SPSS yang digunakan sebagai alat analisis maka hasil regresi berganda adalah sebagai berikut:

**Tabel 4.13 Hasil Pengujian Regresi**

Coefficients <sup>a</sup>					
Model	Unstandardized Coefficients		Standardized Coefficients	t	Sig.
	B	Std. Error	Beta		
	(Constant)	8,760	2,796	3,132	,002
1	<i>Servant Leadership</i>	,661	,080	,634	,000
	Komitmen organisasi	,258	,096	,206	,008

a. Dependent Variable: Kepuasan kerja  
 Sumber: data primer yang diolah (Output SPSS 21), 2019

Dari tabel di atas, hasil perhitungan variabel bebas dapat disusun dalam suatu model berikut:

$$Y = 8,760 + 0,661 X_1 + 0,258 X_2 + e$$

Hasil dari analisis tersebut dapat diinterpretasikan sebagai berikut:

1) Nilai konstanta persamaan di atas sebesar 8,760 angka tersebut menunjukkan bahwa jika  $X_1$  (*Servant Leadership*),  $X_2$ (Komitmen Organisasi) konstan atau  $X=0$ , maka Kepuasan Kerja 8,760.

2)  $X_1$  (*servant leadership*) menunjukkan nilai koefisien sebesar 0,661. Hal ini menunjukkan bahwa variabel *Servant Leadership* bertambah 1 poin, sementara variabel independen lainnya tetap, maka kepuasan kerja akan mengalami peningkatan sebesar 0,661 dengan kata lain nilai koefisien regresi untuk variabel *Servant Leadership* bernilai positif menyatakan bahwa apabila semakin tinggi *Servant Leadership* maka semakin tinggi pula Kepuasan Kerja pegawai.

3)  $X_2$  (Komitmen Organisasi) menunjukkan nilai koefisien sebesar 0,258. Hal ini menunjukkan bahwa variabel komitmen organisasi bertambah 1 poin sementara variabel independen lainnya tetap, maka kesejahteraan karyawan akan mengalami peningkatan sebesar 0,258 dengan kata lain koefisien regresi untuk variabel hubungan industrial bernilai positif menyatakan bahwa apabila semakin tinggi hubungan industrial maka semakin tinggi pula tingkat kesejahteraan karyawan.

## 2. Koefisien Determinasi ( $R^2$ )

Menurut Ghozali, koefisien determinasi pada intinya mengukur seberapa jauh kemampuan model dalam menerangkan variasi variabel independen.<sup>87</sup> Nilai koefisien determinasi adalah antara nol dan satu, nilai  $R^2$  yang kecil berarti

---

<sup>87</sup> Titik Rosita, *Pengaruh Kepuasan Kerja Terhadap Kinerja Karyawan Dengan Komitmen Organisasional Sebagai Variabel Intervening*, Jurnal (Surabaya: Sekolah Tinggi Ilmu Ekonomi Indonesia (STESIA) Surabaya, 2016), h.8

kemampuan variabel-variabel independen dalam menjelaskan variasi variabel dependen amat terbatas.<sup>88</sup>

**Tabel 4.14 koefisien determinasi**

Model	R	R Square	Adjusted R Square	Std. Error of the Estimate
1	,774 <sup>a</sup>	,599	,592	2,26661

- a. Predictors: (Constant), Komitmen organisasi, *Servant Leadership*  
 b. Dependent Variabel: Kepuasan kerja  
 Sumber: output SPSS 21(data diolah), Tahun 2019

Nilai korelasi ( $r$ ) =  $(-1 \leq 0 \leq 1)$ . Untuk kekuatan hubungan, nilai koefisien korelasi berada diantara -1 dan 1, sedangkan untuk arah dinyatakan dalam bentuk positif(+) dan negative (-).

Berdasarkan tabel 4.10 dapat dinyatakan hubungan antar variabel *Servant Leadership* dan Komitmen organisasi terhadap kepuasan kerja dikategorikan kuat. Adapun pedoman untuk memberikan impestasi koefisien korelasi adalah sebagai berikut.<sup>89</sup>

**Tabel 4.15 Pedoman Untuk Memberikan Interpretasi Koefisien Korelasi**

No.	Nilai korelasi (r)	Tingkat hubungan
1	0,00 – 0,199	Sangat lemah
2	0,20 – 0,399	Lemah
3	0,40 – 0,599	Cukup
4	0,60 – 0,799	Kuat
5	0,80 – 0,100	Sangat kuat

<sup>88</sup> Titik Rosita, *Pengaruh Kepuasan Kerja Terhadap Kinerja Karyawan Dengan Komitmen Organisasional Sebagai Variabel Intervening*, Jurnal (Surabaya: Sekolah Tinggi Ilmu Ekonomi Indonesia (STESIA) Surabaya, 2016), h.8

<sup>89</sup> Syofian Siregar, *Metode Penelitian Kuantitatif: Dilengkapi Dengan Perbandingan Perhitungan Manual & SPSS, Cet Ke 1, Ed Pertama*, (Jakarta: Prenada Media Group, 2013), h.251

Berdasarkan tabel 4.11 besarnya adjusted  $R^2$  adalah 0,599, hal ini berarti 59,9 % variabel kepuasan kerja dapat dijelaskan dari kedua variabel *Servant Leadership* dan komitmen organisasi, sedangkan sisanya (100%-59,9%) dijelaskan oleh sebab-sebab yang lain diluar model.

## 6. Pengujian Hipotesis

### a. Uji signifikan simultan (Uji F)

**Tabel 4.16 hasil uji simultan**

ANOVA <sup>a</sup>						
Model		Sum of Squares	Df	Mean Square	F	Sig.
1	Regression	815,002	2	407,501	79,319	,000 <sup>b</sup>
	Residual	544,576	106	5,138		
	Total	1359,578	108			

a. Dependent Variable: kepuasan kerja

b. Predictors: (Constant): *servant leadership*, komitmen organisasi

sumber: output SPSS 21 (data diolah), Tahun 2019

Dari uji ANOVA atau uji  $F_{hitung}$  sebesar 79,319 nilai lebih besar dari  $F_{tabel}$  yaitu 3,08 atau  $F_{hitung} 79,319 > F_{tabel} 3,08$  dengan probabilitas 0,000. Karena nilai probabilitas  $< 0,05$  maka model regresi dapat digunakan untuk memprediksi kepuasan kerja atau dapat dikatakan bahwa *Servant leadership* dan komitmen organisasi secara bersama-sama berpengaruh terhadap kepuasan kerja.

### b. Hasil secara Parsial (Uji t)

Tujuan dilakukan uji signifikan secara parsial dua variabel bebas (*independen*) terhadap variabel tak bebas (*dependent*) adalah untuk mengukur secara terpisah kontribusi yang ditimbulkan dari masing-masing variabel bebas

(*independent*) terhadap variabel tak bebas (*dependent*).<sup>90</sup> Hasil uji t dari masing-masing variabel adalah sebagai berikut:

**Tabel 4.17 Hasil Uji t**

Model		Coefficients <sup>a</sup>			t	Sig.
		Unstandardized Coefficients		Standardized Coefficients		
		B	Std. Error	Beta		
	(Constant)	8,760	2,796		3,132	,002
1	<i>Servant leadership</i>	,661	,080	,634	8,303	,000
	komitmen organisasi	,258	,096	,206	2,704	,008

a. Dependent Variable: kepuasan kerja

Sumber: output SPSS 21 (data diolah), Tahun 2019

Berdasarkan tabel 4.13 diatas, dapat disimpulkan sebagai berikut:

- a. Variabel *servant leadership* menunjukkan nilai  $t_{hitung}$  lebih besar dari  $t_{tabel}$  ( $8,303 > (1,982)$ ) berarti variabel *Servant leadership* berpengaruh positif dan signifikan terhadap kepuasan kerja.
- b. Variabel komitmen organisasi menunjukkan nilai  $t_{hitung}$  lebih besar dari  $t_{tabel}$  yaitu ( $2,704 > (1,982)$ ) hal tersebut berarti bahwa variabel komitmen organisasi berpengaruh positif dan signifikan terhadap kepuasan kerja.

### C. Pembahasan

#### 1. Pengaruh *Servant Leadership* dan Komitmen Organisasi terhadap Kepuasan kerja

Berdasarkan hasil analisis serta berbagai pengujian, maka dalam penelitian ini diperoleh hasil bahwa variabel *servant leadership* dan komitmen

<sup>90</sup> Imam Gunawan, Pengantar Statistika Inferenssial, Cet Ke 1, Ed Pertama, (Jakarta: PT Rajagrafindo Persada, 2016), h. 304

organisasi berpengaruh positif dan signifikan terhadap kepuasan kerja karyawan pada Kantor Balai Besar Wilayah Sungai Pompengan Jeneberang Kota Makassar. Hal tersebut mengindikasikan bahwa semakin tinggi Kasih sayang, Pemberdayaan, Visi, Kerendahan hati, dan Kepercayaan yang dimiliki oleh pimpinan terhadap pegawai serta semakin tinggi Komitmen efektif, Komitmen Berkejalutan, dan Komitmen Normatif yang dimiliki pegawai terhadap perusahaan maka akan meningkat pula Kepuasan Kerja Pegawai pada Kantor Balai Besar Wilayah Sungai Pompengan Jeneberang Kota Makassar.

Hal tersebut dapat dilihat pada sebagian besar responden yang memberikan tanggapan setuju terhadap pernyataan pada variabel *Servant Leadership* dan Komitmen Organisasi seperti pegawai yang senantiasa mendapatkan dukungan dari pemimpin sehingga bersemangat berada di tempat kerja, mendapatkan dukungan dari pemimpin dalam menyelesaikan tugas, pemimpin yang memberikan pengaruh yang kuat untuk melakukan sesuatu, senantiasa memberikan tugas dan perintah untuk memperluas pengalaman kerja dan pengembangan keterampilan bagi pegawai, pemimpin yang membuat karyawan memiliki komitmen atas visi perusahaan, memiliki pemimpin yang memperlihatkan kerendahan hati, serta pemimpin yang dapat dijadikan sebagai panutan dalam memberikan pelayanan kepada karyawan baik dalam perilaku sikap atau nilai pribadinya serta pegawai merasa bahagia menghabiskan sisa karir padadi perusahaan, tidak mudah menjadi terkait dengan organisasi lain seperti terikat dengan organisasi ini, pegawai merasa rugi dan sulit untuk meninggalkan perusahaan karena takut tidak mendapatkan kesempatan kerja ditempat lain, dan

merasa perusahaan ini telah banyak berjasa bagi kehidupan pegawai sehingga hal tersebut memberikan pengaruh terhadap kepuasan kerja pegawai pada Kantor Balai Besar Wilayah Sungai Pompengan Jeneberang Kota Makassar.

Menurut Robbins menyatakan bahwa keberhasilan organisasi bisa dirasakan keberadaannya melalui perilaku anggota atau pegawai didalam organisasi itu sendiri yang dilihat dari cara berfikir, merasakan, menanggapi, dan menuntun para anggota organisasi dalam mengambil keputusan maupun kegiatan-kegiatan lainnya dalam organisasi.<sup>91</sup> Hal tersebut sejalan dengan penelitian terdahulu oleh Susilowati dimana dalam Hasil analisis penelitiannya menunjukkan bahwa perilaku kepemimpinan pelayan (*servant leadership*) dan komitmen organisasi secara bersama-sama berpengaruh positif dan signifikan terhadap kepuasan kerja karyawan hal tersebut menunjukkan bahwa semakin baik perilaku kepemimpinan (kepemimpinan pelayan) maka akan meningkat pula kepuasan kerja karyawan.<sup>92</sup>

## 2. Pengaruh *Servant Leadership* terhadap Kepuasan Kerja

Berdasarkan hasil analisis serta berbagai pengujian, maka dalam penelitian ini diperoleh hasil bahwa variabel *servant leadership* berpengaruh positif dan signifikan terhadap kepuasan kerja pegawai pada Kantor Balai Besar Wilayah Sungai Pompengan Jeneberang Kota Makassar.

Hal tersebut mengindikasikan bahwa semakin tinggi Kasih sayang, Pemberdayaan, Visi, Kerendahan hati, dan Kepercayaan yang dimiliki oleh

<sup>91</sup> S.p.Robbins, "*Organizational Behavior*", Edisi Kesembilan, (New Jersey: Prentice Hall, 2001), h.156

<sup>92</sup> Setiyani Budi Susilowati, "*Pengaruh Kepemimpinan dan komitmen organisasi terhadap kepuasan kerja*", Vol. 15, No. 2, jurnal ekonomi manajemen sumber daya, 2014, h. 33-34

pimpinan terhadap pegawai akan meningkat pula kepuasan kerja pegawai pada Kantor Balai Besar Wilayah Sungai Pompengan Jeneberang Kota Makassar maka akan semakin meningkat pula tingkat kepuasan kerja pegawainya.

Hal tersebut dapat dilihat pada sebagian besar responden yang memberikan tanggapan setuju terhadap pernyataan pada variabel *Servant Leadership* seperti pegawai yang senantiasa mendapatkan dukungan dari pemimpin sehingga bersemangat berada di tempat kerja, mendapatkan dukungan dari pemimpin dalam menyelesaikan tugas, pemimpin yang memberikan pengaruh yang kuat untuk melakukan sesuatu, senantiasa memberikan tugas dan perintah untuk memperluas pengalaman kerja dan pengembangan keterampilan bagi pegawai, pemimpin yang membuat karyawan memiliki komitmen atas visi perusahaan, memiliki pemimpin yang memperlihatkan kerendahan hati, serta pemimpin yang dapat dijadikan sebagai panutan dalam memberikan pelayanan kepada karyawan baik dalam perilaku sikap atau nilai pribadinya sehingga hal tersebut memberikan pengaruh terhadap kepuasan kerja pegawai pada Kantor Balai Besar Wilayah Sungai Pompengan Jeneberang Kota Makassar.

Menurut barbuto dan wheeler, kepemimpinan pelayan atau *servant leadership* adalah suatu kepemimpinan yang berawal dari perasaan tulus yang timbul dari hati yang berkehendak untuk melayani, dimana kepemimpinan ini menempatkan kebutuhan karyawan dan kepuasan karyawan sebagai prioritas utama dan memperlakukan karyawan sebagai rekan kerja, sehingga kedekatan



antara pemimpin dan karyawan sangat erat karena terlibat satu sama lain.<sup>93</sup> Hal di atas sejalan dengan Penelitian terdahulu oleh Damara yang mengatakan bahwa kepemimpinan pelayan secara individual atau parsial memiliki pengaruh signifikan terhadap kepuasan kerja.<sup>94</sup> Hal tersebut berarti bahwa semakin baik kepemimpinan pelayan yang diterapkan maka akan meningkat pula kepuasan kerja karyawannya. Dimana pimpinan perusahaan diharapkan melakukan pendekatan yang lebih mendalam dengan karyawan dan lebih intensif untuk memberikan motivasi untuk karyawan guna meningkatkan kepuasan kerja karyawan.<sup>95</sup>

Dalam Qs. An-Nisa 58 telah menjelaskan bahwa sesungguhnya Allah menyuruh kamu menyampaikan amanat kepada yang berhak menerimanya, dan (menyuruh kamu) apabila menetapkan hukum di antara manusia supaya kamu menetapkan dengan adil. Sesungguhnya Allah memberi pengajaran yang sebaik baiknya kepadamu. Sesungguhnya Allah adalah Maha Mendengar lagi Maha Melihat.<sup>96</sup> Maka Dalam ayat di atas Allah SWT memerintahkan agar umat manusia menunaikan amanat dengan berbagai macam bentuknya dimana diamanati di atasnya kepada pemiliknya maka jangan melalaikannya. Allah juga memerintahkan umat manusia agar menetapkan keputusan di antara manusia dengan adil dan obyektif bila umat manusia menetapkannya di antara mereka. Ini

---

<sup>93</sup> W. Mira Dan S.Margaretha, “*Pengaruh Servant Leadership Terhadap Komitmen Organisasi Dan Organization Citizenship Behavior*”, Vol.11, No.2,Jurnal Manajemen, 2012, H..99-116

<sup>94</sup> Valentina Damara, “*Pengaruh Kepemimpinan Pelayan dan kepribadian terhadap kepuasan kerja karyawan di CV Alam Sejati*”, Vol.3, No. 2, Jurnal manajemen bisnis.

<sup>95</sup> Valentina Damara, “*Pengaruh Kepemimpinan Pelayan dan kepribadian terhadap kepuasan kerja karyawan di CV Alam Sejati*”, Vol.3, No. 2, Jurnal manajemen bisnis.

<sup>96</sup> Departemen Agama Republik Indonesia, Al Quran dan terjemahnya, (Qs. An-Nisa: 58)

adalah sebaik-baik nasihat dan petunjuk yng Allah SWT berikan kepada umat manusia. Sesungguhnya Allah SWT Maha Mendengar kata-kata umat manusia, mengetahui amal-amal umat manusia seluruhnya dan melihatnya.<sup>97</sup>

### **3. Pengaruh Komitmen organisasi terhadap Kepuasan Kerja**

Berdasarkan hasil analisis serta berbagai pengujian, maka dalam penelitian ini diperoleh hasil bahwa variabel komitmen organisasi berpengaruh positif dan signifikan terhadap kepuasan kerja pegawai pada Kantor Balai Besar Wilayah Sungai Pompengan Jeneberang Kota Makassar. Hal tersebut mengindikasikan bahwa semakin tinggi Komitmen efektif, Komitmen Berkejalutan, dan Komitmen Normatif yang dimiliki pegawai terhadap perusahaan maka akan meningkat pula Kepuasan Kerja Pegawai pada Kantor Balai Besar Wilayah Sungai Pompengan Jeneberang Kota Makassar.

Hal tersebut dapat dilihat pada sebagian besar responden yang memberikan tanggapan setuju terhadap pernyataan pada variabel Komitmen Organisasi seperti pegawai merasa bahagia menghabiskan sisa karir padadi perusahaan, tidak mudah menjadi terkait dengan organisasi lain seperti terikat dengan orgnisasi ini, pegawai merasa rugi dan sulit untuk meninggalkan perusahaan karena takut tidak mendapatkan kesempatan kerja ditempat lain, dan merasa perusahaan ini telah banyak berjasa bagi kehidupan pegawai sehingga hal tersebut memberikan pengaruh terhadap kepuasan kerja pegawai pada Kantor Balai Besar Wilayah Sungai Pompengan Jeneberang Kota Makassar.

---

<sup>97</sup> Hikmat Basyir, Tafsir Al-Muyassar, (Solo: An-Naba', 2011).h.347

Menurut Wirawan (2014) salah satu hasil dari pemimpin dalam memengaruhi para anggota organisasi adalah komitmen organisasi para pengikutnya, jika komitmen para pengikut terhadap organisasinya tinggi mereka akan melaksanakan tugasnya secara maksimal dan menghasilkan kinerja yang tinggi para anggota organisasi yang mempunyai komitmen terhadap organisasinya juga harus mempunyai keterkaitan secara fisik terhadap organisasinya dimana komitmen organisasi dapat dipergunakan untuk memprediksi variabel-variabel yang berhubungan dengan organisasi dimana salah satunya adalah kepuasan kerja.<sup>98</sup> Penelitian terdahulu oleh Teresa (2016) yang menyatakan bahwa Terdapat pengaruh dari indikator komitmen organisasional seperti komitmen efektif terhadap Kepuasan Kerja, terdapat pengaruh dari komitmen kelanjutan terhadap Kepuasan kerja, dan ditemukan pula adanya pengaruh dari komitmen normatif terhadap kepuasan karyawan.<sup>99</sup> Terdapat pengaruh positif dan signifikan secara simultan dari komitmen efektif, komitmen kelanjutan dan komitmen normatif terhadap kepuasan kerja karyawan.<sup>100</sup>

Sebagaimana QS. At-Taubah 105 menjelaskan tentang segala bentuk pekerjaan atau perbuatan seorang muslim yang harus dilakukan dengan sadar dan dengan tujuan yang jelas yaitu sebagai bentuk pengabdian kepada Allah semata-mata, oleh karenanya segala aktifitas hidup dan kehidupan merupakan amal yang diperintahkan dalam islam.

---

<sup>98</sup> Wirawan, *Kepemimpinan: Teori, Psikologi, Perilaku Organisasi, Aplikasi, dan Penelitian*, Edisi pertama, (Jakarta Rajawali Pers, 2014), h.699

<sup>99</sup> Riyanti teresa, "Pengaruh komitmen organisasional terhadap kepuasan kerja karyawan C. Karya taruna teknik", Vol. 3, No.2, jurnal manajemen, 2016, h. 122

<sup>100</sup> Riyanti teresa, "Pengaruh komitmen organisasional terhadap kepuasan kerja karyawan C. Karya taruna teknik", Vol. 3, No.2, jurnal manajemen, 2016, h. 121

Dalam menjelaskan ayat diatas, dalam tafsir yang ditulis oleh Hikmat Basyir, dkk, menjelaskan bahwa: Katakanlah –wahai Rasul- kepada orang-orang yang berpaling dari berjihad (tidak mau ikut berjihad), berbuatlah karena Allah dengan melakukan apa yang diridhai-Nya berupa ketaatan, menjalankan perintah-perintah-Nya dan menjauhi perbuatan-perbuatan maksiat, sesungguhnya Allah, Rasul-Nya, dan orang-orang mukmin akan melihat apa yang kalian perbuat dan menampakkan urusan kalian, kemudian kalian akan dikembalikan pada hari Kiamat kepada Dzat yang Maha mengetahui apa yang kalian rahasiakan dan tampilkan. Kemudian akan diberitahukan kepada kalian apa yang kalian perbuat batil dan melampaui batas.



## BAB V

### PENUTUP

#### A. Kesimpulan

Berdasarkan uraian hasil pembahasan maka dapat disimpulkan bahwa :

1. Berdasarkan hasil analisis, bahwa *Servant Leadership* dan Komitemn Organisasi berpengaruh positif dan signifikan terhadap Kepuasan Kerja Pegawai maka  $H_1$  diterima.
2. Berdasarkan hasil analisis, bahwa *Servant Leadership* berpengaruh positif dan signifikan terhadap kepuasan kerja Pegawai maka  $H_2$  diterima.
3. Berdasarkan hasil analisis, bahwa Komitemn Organisasi berpengaruh positif dan signifikan terhadap Kepuasan kerja pegawai maka  $H_3$  diterima.

#### B. Saran

Berdasarkan hasil dari penarikan kesimpulan berdasarkan hasil penelitian yang telah dibahas, maka diajukan beberapa saran sebagai berikut:

1. Penelitian ini diharapkan dapat digunakan sebagai bahan pertimbangan mengenai pentingnya penerapan gaya kepemimpinan *Servant Leadership* dan Komitmen Organisasi untuk menunjang Kepuasan Kerja Pegawai.
2. Peneliitian ini diharapkan dapat menambah pengetahuan bagi peneliti sendiri atas pemahaman ilmu yang telah diperoleh selama kuliah, terutama dalam hal-hal yang terkait dengan *Servant Leadership* dan Komitmen Organisasi, dan kepuasan keja.

3. Penelitian ini diharapkan dapat memberikan kontribusi bagi pengembangan penelitian dan menjadi acuan bagi penelitian selanjutnya yang berkaitan dengan *Servant Leadership* dan Komitmen Organisasi.



## DAFTAR PUSTAKA

- Allen, N.J. & Meyer, I.P. (1990). "The Measurement And Antecedents Of Affective, Continuance, And Normative Commitment To The Organization", *Journal of Occupational Psychology*, 91, 1-18.
- Bangun, Wilson, "Manajemen Sumber Daya Manusia", (Jakarta: Erlangga, 2012).
- Basyir Hikmat, Tafsir Al-Muyassar, (Solo: An-Naba', 2011).h.347.
- Damara Valentina, "Pengaruh Kepemimpinan Pelayan dan Kepribadian Terhadap Kepuasan Kerja Karyawan Di CV Alam Sejati", Vol.3, No. 2, *Jurnal manajemen bisnis*.
- Darlis dan edfan, "Pengaruh Komitmen Organisasional Dan Ketidakpastian Lingkungan Terhadap Hubungan Antara Partisipasi Anggaran Terhadap Senjangan Anggaran" *JRAI*, vol 5, No.1, h.85-101.
- Departemen Agama Republik Indonesia, Al Quran dan terjemahnya, (Qs. An-Nisa: 58).
- Endro, Puspo Wiroko, "Servant Leadership, Buletin Kpin Konsultan Psikologi Ilmiah Nusantara. [www.buletin.k-pin.org](http://www.buletin.k-pin.org) : 2016 (diakses tgl 15 feb. 2019 jam 14.53).
- Gunawan, Imam. "Pengantar Statistika Inferensial". Jakarta: Rajawali Pers, 2016.
- Idrus, Muhammad, "Metode Penelitian Ilmu Sosial: Pendekatan Kualitatif dan Kuantitatif" (Jakarta: Erlangga, 2009).
- Imam, Ghozali, "Aplikasi Analisis Multivariate Dengan Program SPSS" (Cet. IV; Semarang: Badan Penerbit UNDIP, 2009).
- Luthans Dan Fred, "Organizational Behavior", (New York, The Mcgraw-Hill Companis, 2006, Third Edition), h.178.

- Margaretha.S Dan Mira.W, “*Pengaruh Servant Leadership Terhadap Komitmen Organisasi Dan Organization Citizenship Behavior*”, Vol.11, No.2,Jurnal Manajemen, 2012, h..99-116.
- Martono, Nanang, “*Metode Penelitian Kuantitatif*”, Edisi revisi 2 Cet. 5; Jakarta: Rajawali Pers, 2016.
- Mira, Wike Santra, “*Pengaruh Servant Leadership Terhadap Komitmen Organisasi Dan Organization Citizenship Behavior*”, Vol 11, No.2, Jurnal Manajemen, 2012, h.190.
- Mohklas, “*Pengaruh Kompensasi Dan Motivasi Terhadap Kinerja Pegawai Dengan Komunikasi Sebagai Variabel Moderating*”, (Studi Pada Kecamatan Gayamsari Kota Semarang), STIE Pelita Nusantara-Semarang.
- Noor, Juliansyah, “*Metodologi Penelitian: Skripsi,Tesis, Disertasi, dan Karya Ilmiah*”, (Jakarta:Prenadamedia Group, 2011).
- Northouse, Peter. G, “*Kepemimpinan Teori dan Praktik*”, Edisi keenam, (Jakarta: PT. Indeks, 2017).
- Prabowo, Vania Claresta dan Roy setiawan, “*Pengaruh servant leadership dan komitmen organisasi karyawan terhadap organizational citizenship behavior(OCB)*”, Vol. 1, No.3, jurnal manajemen bisnis, 2013, h. 2.
- Praja, Frans indra “*Pemimpin Yang Melayani (Servant Leader)*”, sumber.
- Robbins S.p., “*Organizational Behavior*”, Edisi Kesembilan, (New Jersey: Prentice hall, 2001). [www.kompasiana.com](http://www.kompasiana.com): 2014, (diakses tgl: 15 januari 2019, 14.01).
- Rosita, Titik. “*Pengaruh Kepuasan Kerja Terhadap Kinerja Karyawan Dengan Komitmen Organisasional Sebagai Variabel Intervening*”, Jurnal Ilmu Dan Riset Manajemen, 2016.
- Simamora.H, “*Manajemen Sumber Daya Manusia*”, (Yogyakarta: STIE YKPN, 2004).



- Siregar, Syofian, “*Statistika Deskriptif untuk Penelitian*” (Jakarta: Rajawali Pers, 2012).
- Suhartini Eka, “*Motivasi, Kepuasan Kerja dan Kinerja*”, (Makassar: Alauddin University Press, 2013)Yukl Gary, *Leadership in Organisasi, seventh edition*, (Jakarta: Penerbit Indeks, 2017).
- Suryani dan Hendryadi. *Metode Riset Kuantitatif: Teori dan Aplikasi pada Penelitian Bidang Manajemen dan Ekonomi Islam*. Jakarta: Prenada Media Group, 2016.
- Spears, “*the journal of Virtues & leadership*”, vol.1, p.25-30. School of global leadersip & Entrepreneursip: Regent University.
- Supranto, J. “*Statistik Teori dan Aplikasi*”, (Jakarta: Erlangga, 2009).
- Sugiyono, “*Metode Penelitian Kualitatif, Kuantitatif, dan R&D*”, (Cet. XXIII; Bandung: Alfabeta, 2016).
- Susilowati, Setiyani Budi, “*Pengaruh Kepemimpinan dan Komitmen Organisasi terhadap Kepuasan Kerja*”, Vol. 15, No. 2, jurnal ekonomi manajemen sumber daya 2014, h. 33-34.
- Teresa, Riyanti, “*Pengaruh komitmen organisasional terhaap kepuasan kerja karyawan C. Karya taruna teknik*”, Vol. 3, No.2, jurnal manajemen, 2016, h. 121.
- Wibowo, “*Perilaku Dalam Organisasi*”, Edisi kedua, (Jakarta: Rajawali Pers, 2015).
- Wirawan, “*Kepemimpinan: Teori, Psikologi, Perilaku Organisasi, Aplikasi, dan Penelitian*”, Edisi pertama, (Jakarta Rajwali Pers, 2014).
- Zainal, Veithzal Rivai, dkk, ‘*Manajemen Sumber Daya Manusia untuk Perusahaan: Dari Teori ke Praktik*’, Edisi ketiga, Cetakan ketujuh, (Jakarta: Rajawali Pers, 2015).

**L**

**A**

**M**

**P**

**I**

**R**



UNIVERSITAS ISLAM NEGERI

**ALAUDDIN**

M A K A S S A R

**N**

# LAMPIRAN A

## Kuesioner Penelitian

Assalamualaikum Warahmatullahi wabarakatuh

Bapak/Ibu/Sdr/i yang saya hormati, saya mahasiswi Universitas Islam Negeri (UIN) Alauddin Makassar sedang melakukan penelitian di Kantor Balai Besar Wilayah Sungai Pompengan Jeneberang Kota Makassar. Penelitian yang saya lakukan berjudul **“Pengaruh *Servant Leadership* dan Komitmen Organisasi terhadap Kepuasan Kerja Pegawai Pada Kantor Balai Besar Wilayah Sungai Pompengan Jeneberang kota Makassar ”**. Penelitian ini merupakan rancangan dalam pembuatan skripsi.

Saya memohon kesediaan Bapak/Ibu/Sdr/i untuk meluangkan waktu sejenak guna mengisi angket ini. Sesuai dengan kode etik penelitian, saya menjamin kerahasiaan semua data. Kesediaan Bapak/Ibu/Sdr/i mengisi angket ini adalah bantuan yang tak ternilai bagi saya. Akhirnya, saya sampaikan terima kasih atas kerjasamanya.

Selamat bekerja dan semoga sukses !

### Cara pengisian Kuesioner

1. Mohon diberi tanda ( √ ) pada jawaban yang Bapak/Ibu/Sdr/i anggap paling sesuai.
2. Setiap pernyataan hanya membutuhkan satu jawaban saja.

Keterangan :

Sangat Setuju (SS) : Skor 5

Setuju (S) : Skor 4

Ragu-ragu (R) : Skor 3

Tidak Setuju (TS) : Skor 2

Sangat Tidak Setuju (STS) : Skor 1

### Identitas Responden

Nama (*boleh tidak diisi*) : .....

Jenis Kelamin : a. Laki-laki (.....) b. Perempuan (.....)

Umur : .....

Pendidikan terakhir : .....

Masa Kerja : .....

## 1. Kepuasan Kerja (Y)

No.	Pernyataan	SS	S	R	TS	STS
<b>Pekerjaan</b>						
1.	Saya sudah merasa puas dengan pekerjaan yang dijalani saat ini					
2.	Saya sudah merasa puas dengan fasilitas yang disediakan guna menunjang pekerjaan					
<b>Upah</b>						
3.	Saya sudah merasa puas dengan gaji pokok yang diterima saat ini					
4.	Gaji yang saya terima sudah sesuai dengan tuntutan pekerjaan yang dibebankan kepada saya					
<b>Promosi</b>						
5.	Kebijakan promosi karyawan sudah diterapkan dengan baik di instansi ini					
6.	Adanya promosi yang dilakukan oleh instansi memotivasi pegawai untuk lebih berkembang dan maju					
<b>Pengawas</b>						
7.	Atasan selama ini selalu memberikan pengarahan kepada bawahan dalam setiap pekerjaan					
8.	Atasan saya konsisten dalam menerapkan aturan-aturan bagi saya dan karyawan lainnya					
<b>Rekan Kerja</b>						
9.	Hubungan dengan rekan kerja terjalin dengan baik					
10.	Saya tidak menemukan kesulitan dalam bekerjasama dengan rekan kerja					

## 2. Servant leadership (X)

No.	Pernyataan	SS	S	R	TS	STS
<b>Kasih Sayang</b>						
1.	Saya mendapatkan dukungan dari pemimpin sehingga bersemangat saat berada di tempat					

	kerja.					
2.	Dalam menyelesaikan suatu tugas saya mendapatkan dukungan dari pemimpin.					
<b>Pemberdayaan</b>						
3.	Dengan kedudukan sebagai seorang pemimpin ia memberikan pengaruh yang kuat kepada saya untuk melakukan sesuatu.					
4.	Pemimpin memberikan tugas atau perintah agar menjadi pengalaman kerja untuk mengembangkan keterampilan baru bagi pegawai.					
<b>Visi</b>						
5.	Pemimpin saya berusaha untuk membuat karyawan memiliki komitmen terhadap visi bersama .					
6.	Saya didorong oleh pemimpin untuk memiliki mimpi yang besar tentang perusahaan.					
<b>Kerendahan Hati</b>						
7.	Ketika saya mendapatkan persoalan, pemimpin membantu dalam menyelesaikan persoalan yang saya hadapi.					
8.	Pemimpin saya memperlihatkan sikap kerendahan hati					
<b>Kepercayaan</b>						
9.	Saya merasa bahwa pemimpin mampu mengantisipasi akibat dari keputusan yang dibuatnya.					
10.	Saya menjadikan pemimpin sebagai panutan dalam memberikan pelayanan kepada karyawan baik dalam perilaku sikap atau nilai pribadinya.					

### 3. Komitmen Organisasi

No	Pernyataan	SS	S	R	TS	STS
<b>Komitmen Efektif(Effective Commitment)</b>						
1	Saya akan merasa sangat berbahagia menghabiskan sisa karir saya diperusahaan ini.					
2	Saya berfikir saya tidak mudah menjadi terikat dengan organisasi lain seperti saya terikat dengan organisasi ini.					
<b>Komitmen Berkelanjutan (Continuance Commitment)</b>						

3	Akan terlalu merugikan bagi saya untuk meninggalkan perusahaan ini.					
4	Saya sulit meninggalkan perusahaan karena takut tidak mendapatkan kesempatan kerja ditempat lain.					
<b>Komitmen Normatif (<i>Normative Commitment</i>)</b>						
5	Saya merasa perusahaan ini telah banyak berjasa bagi hidup saya.					
6	Saya merasa belum memberikan banyak kontribusi bagi perusahaan ini.					



NO	SERVANT LEADERSHIP (X1)											NO	KOMITMEN ORGANISASI (X2)								NO	KEPUASAN KERJA (Y)									
	X11	X12	X13	X14	X15	X16	X17	X18	X19	X110			X21	X22	X23	X24	X25	X26		Y1		Y2	Y3	Y4	Y5	Y6	Y7	Y8	Y9	Y10	
1	4	4	4	5	4	4	4	4	4	4	41	1	4	4	2	3	4	3	20	1	5	4	4	3	4	4	4	4	4	4	40
2	4	4	4	4	4	4	4	4	4	4	40	2	4	4	4	4	4	4	24	2	5	4	4	4	4	4	4	4	4	4	41
3	5	5	5	5	5	5	4	4	4	5	47	3	4	4	3	4	4	3	22	3	5	5	5	4	4	4	4	5	5	4	45
4	5	5	5	5	5	5	5	5	5	5	50	4	5	5	3	3	5	4	25	4	5	4	5	5	5	5	5	5	5	5	49
5	4	4	2	3	4	4	4	4	4	4	37	5	4	3	2	4	4	2	19	5	4	4	4	4	4	4	4	4	4	3	39
6	4	4	4	4	4	4	4	4	4	4	40	6	4	4	4	4	4	4	24	6	4	4	4	4	4	4	4	4	4	4	40
7	5	5	5	3	5	5	5	5	5	5	48	7	5	5	3	5	5	5	28	7	5	5	5	5	5	5	5	5	5	5	50
8	4	4	4	4	4	4	4	4	4	4	40	8	4	4	4	4	4	4	24	8	4	4	4	4	4	4	4	4	4	4	40
9	4	4	4	4	4	4	4	4	4	4	40	9	4	4	2	4	5	4	23	9	4	4	4	4	4	4	4	4	4	4	40
10	5	5	5	5	5	5	5	5	5	5	50	10	5	5	5	5	5	5	30	10	5	5	5	5	5	5	5	5	5	5	50
11	5	5	5	5	4	4	5	5	4	5	47	11	4	4	5	3	5	4	25	11	4	4	5	4	4	5	5	5	5	4	45
12	4	4	4	4	4	4	4	4	4	5	41	12	5	4	3	3	4	2	21	12	4	4	5	4	4	4	4	4	5	4	42
13	5	5	5	5	5	5	4	4	4	4	46	13	4	4	4	3	5	3	23	13	5	4	4	4	5	4	4	4	4	4	42
14	4	4	3	4	5	5	4	4	2	4	39	14	3	4	4	4	4	4	23	14	4	4	4	4	4	5	5	5	4	4	43
15	5	5	5	3	5	4	4	5	5	4	45	15	5	5	5	5	5	5	30	15	5	5	5	5	5	5	5	5	5	5	50
16	4	4	3	5	5	5	5	5	4	4	44	16	4	4	4	4	4	5	25	16	4	4	5	4	4	4	4	4	5	4	42
17	4	4	4	4	5	5	4	4	4	4	42	17	3	3	3	4	4	2	19	17	5	5	4	5	5	4	4	5	4	3	44
18	4	4	3	4	4	4	4	5	4	4	40	18	4	4	4	4	5	3	24	18	5	4	4	4	4	4	5	4	4	4	42
19	4	4	4	4	3	4	4	4	4	4	39	19	4	4	4	3	4	5	24	19	4	4	4	3	4	4	4	4	4	4	39
20	4	4	4	4	4	4	5	5	4	5	43	20	4	4	2	3	4	4	21	20	5	5	5	4	5	4	4	4	5	4	45
21	5	5	3	4	4	4	4	5	5	4	43	21	5	5	3	4	4	5	26	21	4	4	4	4	3	4	4	4	4	5	40
22	4	4	4	4	4	5	5	4	4	4	42	22	4	4	4	4	5	5	26	22	4	4	4	3	4	4	4	5	4	4	40
23	4	4	4	5	5	5	5	5	5	4	46	23	4	4	3	4	4	4	23	23	4	4	4	4	4	4	4	4	4	4	40
24	5	5	5	4	4	5	5	5	5	5	48	24	5	4	5	5	5	5	29	24	5	5	5	5	4	4	4	5	5	4	46
25	4	4	4	4	5	4	5	5	4	4	43	25	4	4	3	4	4	4	23	25	4	4	4	4	4	5	5	5	4	4	43
26	5	5	5	5	4	5	5	5	4	5	48	26	5	5	4	4	5	5	28	26	5	5	5	5	5	5	5	4	5	5	49
27	4	4	4	4	5	3	4	4	4	5	41	27	4	4	4	5	5	3	25	27	4	4	4	4	5	5	4	5	4	4	43

28	4	4	4	5	4	4	4	4	4	5	42	28	4	4	3	4	4	2	21	28	5	5	5	4	5	5	5	4	5	4	47
29	4	4	4	4	5	5	4	4	4	4	42	29	4	4	4	4	4	4	24	29	4	4	4	4	4	4	4	5	4	4	41
30	4	4	4	4	5	5	5	5	4	4	44	30	4	4	5	4	4	2	23	30	5	5	5	5	4	4	4	5	5	4	46
31	3	4	4	4	4	5	4	4	4	4	40	31	4	4	4	3	4	4	23	31	4	4	4	3	4	4	4	4	4	4	39
32	5	5	5	5	4	4	5	5	5	3	46	32	4	4	3	4	4	5	24	32	5	5	5	5	5	4	4	4	5	4	46
33	5	4	5	5	4	4	4	4	4	4	43	33	5	5	2	5	5	5	27	33	5	5	5	5	3	5	5	4	5	5	47
34	4	4	4	4	4	5	4	4	4	4	41	34	4	4	2	3	4	4	21	34	5	5	4	4	4	4	4	4	4	4	42
35	5	5	5	5	5	5	5	5	5	5	50	35	5	5	5	5	5	5	30	35	5	5	5	5	5	5	5	5	5	5	50
36	4	4	4	5	4	4	4	4	3	4	40	36	4	4	4	3	4	4	23	36	4	4	4	4	3	4	5	5	4	4	41
37	4	5	5	5	4	4	4	4	5	5	45	37	4	4	4	4	4	4	24	37	3	5	5	5	5	4	4	4	5	4	44
38	4	4	4	5	5	4	4	4	4	5	43	38	5	5	4	5	3	27	38	5	5	5	5	5	4	4	5	5	5	5	48
39	4	4	4	5	4	4	4	4	4	4	41	39	4	4	2	3	4	3	20	39	5	4	4	3	4	4	4	4	4	4	40
40	4	4	4	4	4	4	4	4	4	4	40	40	4	4	4	4	4	4	24	40	5	4	4	4	4	4	4	4	4	4	41
41	5	5	5	5	5	5	4	4	4	5	47	41	4	4	3	4	4	3	22	41	5	5	5	4	4	4	4	5	5	4	45
42	5	5	5	5	5	5	5	5	5	5	50	42	5	5	3	3	5	4	25	42	5	4	5	5	5	5	5	5	5	5	49
43	4	4	2	3	4	4	4	4	4	4	37	43	4	3	2	4	4	2	19	43	4	4	4	4	4	4	4	4	4	3	39
44	4	4	4	4	4	4	4	4	4	4	40	44	4	4	4	4	4	4	24	44	4	4	4	4	4	4	4	4	4	4	40
45	5	5	5	3	5	5	5	5	5	5	48	45	5	5	3	5	5	5	28	45	5	5	5	5	5	5	5	5	5	5	50
46	4	4	4	4	4	4	4	4	4	4	40	46	4	4	4	4	4	4	24	46	4	4	4	4	4	4	4	4	4	4	40
47	4	4	4	4	4	4	4	4	4	4	40	47	4	4	2	4	5	4	23	47	4	4	4	4	4	4	4	4	4	4	40
48	5	5	5	5	5	5	5	5	5	5	50	48	5	5	5	5	5	5	30	48	5	5	5	5	5	5	5	5	5	5	50
49	5	5	5	5	4	4	5	5	4	5	47	49	4	4	5	3	5	4	25	49	4	4	5	4	4	5	5	5	5	4	45
50	4	4	4	4	4	4	4	4	4	5	41	50	5	4	3	3	4	2	21	50	4	4	5	4	4	4	4	4	5	4	42
51	5	5	5	5	5	5	4	4	4	4	46	51	4	4	4	3	5	3	23	51	5	4	4	4	5	4	4	4	4	4	42
52	4	4	3	4	5	5	4	4	2	4	39	52	3	4	4	4	4	4	23	52	4	4	4	4	4	5	5	5	4	4	43
53	5	5	5	3	5	4	4	5	5	4	45	53	5	5	5	5	5	5	30	53	5	5	5	5	5	5	5	5	5	5	50
54	4	4	3	5	5	5	5	5	4	4	44	54	4	4	4	4	4	5	25	54	4	4	5	4	4	4	4	4	5	4	42
55	4	4	4	4	5	5	4	4	4	4	42	55	3	3	3	4	4	2	19	55	5	5	4	5	5	4	4	5	4	3	44
56	4	4	3	4	4	4	4	5	4	4	40	56	4	4	4	4	5	3	24	56	5	4	4	4	4	4	5	4	4	4	42





86	5	5	5	5	5	5	5	5	5	5	50	86	5	5	5	5	5	5	30	86	5	5	5	5	5	5	5	5	5	5	50
87	5	5	5	5	4	4	5	5	4	5	47	87	4	4	5	3	5	4	25	87	4	4	5	4	4	5	5	5	5	4	45
88	4	4	4	4	4	4	4	4	4	5	41	88	5	4	3	3	4	2	21	88	4	4	5	4	4	4	4	4	5	4	42
89	5	5	5	5	5	5	4	4	4	4	46	89	4	4	4	3	5	3	23	89	5	4	4	4	5	4	4	4	4	4	42
90	4	4	3	4	5	5	4	4	2	4	39	90	3	4	4	4	4	4	23	90	4	4	4	4	4	5	5	5	4	4	43
91	5	5	5	3	5	4	4	5	5	4	45	91	5	5	5	5	5	5	30	91	5	5	5	5	5	5	5	5	5	5	50
92	4	4	3	5	5	5	5	5	4	4	44	92	4	4	4	4	4	5	25	92	4	4	5	4	4	4	4	4	5	4	42
93	4	4	4	4	5	5	4	4	4	4	42	93	3	3	3	4	4	2	19	93	5	5	4	5	5	4	4	5	4	3	44
94	4	4	3	4	4	4	4	5	4	4	40	94	4	4	4	4	5	3	24	94	5	4	4	4	4	4	5	4	4	4	42
95	4	4	4	4	3	4	4	4	4	4	39	95	4	4	4	3	4	5	24	95	4	4	4	3	4	4	4	4	4	4	39
96	4	4	4	4	4	4	5	5	4	5	43	96	4	4	2	3	4	4	21	96	5	5	5	4	5	4	4	4	5	4	45
97	5	5	3	4	4	4	4	5	5	4	43	97	5	5	3	4	4	5	26	97	4	4	4	4	3	4	4	4	4	5	40
98	4	4	4	4	4	5	5	4	4	4	42	98	4	4	4	4	5	5	26	98	4	4	4	3	4	4	4	5	4	4	40
99	4	4	4	5	5	5	5	5	5	4	46	99	4	4	3	4	4	4	23	99	4	4	4	4	4	4	4	4	4	4	40
100	5	5	5	4	4	5	5	5	5	5	48	100	5	4	5	5	5	5	29	100	5	5	5	5	4	4	4	5	5	4	46
101	4	4	4	4	5	4	5	5	4	4	43	101	4	4	3	4	4	4	23	101	4	4	4	4	4	5	5	5	4	4	43
102	5	5	5	5	4	5	5	5	4	5	48	102	5	5	4	4	5	5	28	102	5	5	5	5	5	5	5	4	5	5	49
103	4	4	4	4	5	3	4	4	4	5	41	103	4	4	4	5	5	3	25	103	4	4	4	4	5	5	4	5	4	4	43
104	4	4	4	5	4	4	4	4	4	5	42	104	4	4	3	4	4	2	21	104	5	5	5	4	5	5	5	4	5	4	47
105	4	4	4	4	5	5	4	4	4	4	42	105	4	4	4	4	4	4	24	105	4	4	4	4	4	4	4	5	4	4	41
106	4	4	4	4	5	5	5	5	4	4	44	106	4	4	5	4	4	2	23	106	5	5	5	5	4	4	4	5	5	4	46
107	3	4	4	4	4	5	4	4	4	4	40	107	4	4	4	3	4	4	23	107	4	4	4	3	4	4	4	4	4	4	39
108	5	5	5	5	4	4	5	5	5	3	46	108	4	4	3	4	4	5	24	108	5	5	5	5	5	4	4	4	5	4	46
109	5	4	5	5	4	4	4	4	4	4	43	109	5	5	2	5	5	5	27	109	5	5	5	5	3	5	5	4	5	5	47

# LAMPIRAN C

## Data Responden

**Jenis Kelamin**

	Frequency	Percent	Valid Percent	Cumulative Percent
Laki-laki	68	62.4	62.4	62.4
Valid Perempuan	41	37.6	37.6	100.0
Total	109	100.0	100.0	

**Usia**

	Frequency	Percent	Valid Percent	Cumulative Percent
21-30 tahun	23	21.1	21.1	21.1
31-40 tahun	44	40.4	40.4	61.5
Valid 41-50 tahun	35	32.1	32.1	93.6
> 51 tahun	7	6.4	6.4	100.0
Total	109	100.0	100.0	

**Pendidikan Terakhir**

	Frequency	Percent	Valid Percent	Cumulative Percent
SMA	11	10.1	10.1	10.1
DIPLOMA	19	17.4	17.4	27.5
Valid S1	43	39.4	39.4	67.0
S2	33	30.3	30.3	97.2
S3	3	2.8	2.8	100.0
Total	109	100.0	100.0	

**Lama Bekerja**

	Frequency	Percent	Valid Percent	Cumulative Percent
< 5 tahun	12	11.0	11.0	11.0
6-10 tahun	58	53.2	53.2	64.2
Valid 11-20 tahun	21	19.3	19.3	83.5
> 21 tahun	18	16.5	16.5	100.0
Total	109	100.0	100.0	

# LAMPIRAN D

## Uji Validitas

### Variabel Kepuasan Kerja

**Correlations**

		Y1	Y2	Y3	Y4	Y5	Y6	Y7	Y8	Y9	Y10	Y
Y1	Pearson Correlation	1	,622**	,421**	,462**	,387**	,196*	,265**	,130	,421**	,320**	,629**
	Sig. (2-tailed)		,000	,000	,000	,000	,041	,005	,176	,000	,001	,000
	N	109	109	109	109	109	109	109	109	109	109	109
Y2	Pearson Correlation	,622**	1	,690**	,696**	,458**	,235*	,200*	,212*	,690**	,309**	,760**
	Sig. (2-tailed)	,000		,000	,000	,000	,014	,037	,027	,000	,001	,000
	N	109	109	109	109	109	109	109	109	109	109	109
Y3	Pearson Correlation	,421**	,690**	1	,639**	,388**	,379**	,337**	,205*	1,000**	,478**	,813**
	Sig. (2-tailed)	,000	,000		,000	,000	,000	,000	,032	,000	,000	,000
	N	109	109	109	109	109	109	109	109	109	109	109
Y4	Pearson Correlation	,462**	,696**	,639**	1	,425**	,386**	,367**	,337**	,639**	,431**	,805**
	Sig. (2-tailed)	,000	,000	,000		,000	,000	,000	,000	,000	,000	,000
	N	109	109	109	109	109	109	109	109	109	109	109
Y5	Pearson Correlation	,387**	,458**	,388**	,425**	1	,334**	,147	,198*	,388**	,141	,587**
	Sig. (2-tailed)	,000	,000	,000	,000		,000	,128	,039	,000	,143	,000
	N	109	109	109	109	109	109	109	109	109	109	109
Y6	Pearson Correlation	,196*	,235*	,379**	,386**	,334**	1	,835**	,419**	,379**	,542**	,674**
	Sig. (2-tailed)	,041	,014	,000	,000	,000		,000	,000	,000	,000	,000
	N	109	109	109	109	109	109	109	109	109	109	109
Y7	Pearson Correlation	,265**	,200*	,337**	,367**	,147	,835**	1	,340**	,337**	,521**	,619**
	Sig. (2-tailed)	,005	,037	,000	,000	,128	,000		,000	,000	,000	,000
	N	109	109	109	109	109	109	109	109	109	109	109
Y8	Pearson Correlation	,130	,212*	,205*	,337**	,198*	,419**	,340**	1	,205*	,170	,466**
	Sig. (2-tailed)	,176	,027	,032	,000	,039	,000	,000		,032	,077	,000
	N	109	109	109	109	109	109	109	109	109	109	109
Y9	Pearson Correlation	,421**	,690**	1,000**	,639**	,388**	,379**	,337**	,205*	1	,478**	,813**
	Sig. (2-tailed)	,000	,000	,000	,000	,000	,000	,000	,032		,000	,000
	N	109	109	109	109	109	109	109	109	109	109	109
Y10	Pearson Correlation	,320**	,309**	,478**	,431**	,141	,542**	,521**	,170	,478**	1	,635**
	Sig. (2-tailed)	,001	,001	,000	,000	,143	,000	,000	,077	,000		,000
	N	109	109	109	109	109	109	109	109	109	109	109
Y	Pearson Correlation	,629**	,760**	,813**	,805**	,587**	,674**	,619**	,466**	,813**	,635**	1
	Sig. (2-tailed)	,000	,000	,000	,000	,000	,000	,000	,000	,000	,000	
	N	109	109	109	109	109	109	109	109	109	109	109

\*\* . Correlation is significant at the 0.01 level (2-tailed).

\* . Correlation is significant at the 0.05 level (2-tailed).

## Variabel *Servant Leadership*

### Correlations

	X11	X12	X13	X14	X15	X16	X17	X18	X19	X110	X1
X11 Pearson Correlation	1	,857**	,625**	,249**	,201*	,168	,356**	,493**	,491**	,282**	,766**
X11 Sig. (2-tailed)		,000	,000	,009	,037	,081	,000	,000	,000	,003	,000
X11 N	109	109	109	109	109	109	109	109	109	109	109
X12 Pearson Correlation	,857**	1	,654**	,223*	,193*	,262**	,363**	,510**	,595**	,361**	,813**
X12 Sig. (2-tailed)	,000		,000	,020	,044	,006	,000	,000	,000	,000	,000
X12 N	109	109	109	109	109	109	109	109	109	109	109
X13 Pearson Correlation	,625**	,654**	1	,385**	,151	,207*	,335**	,224*	,458**	,377**	,750**
X13 Sig. (2-tailed)	,000	,000		,000	,116	,031	,000	,019	,000	,000	,000
X13 N	109	109	109	109	109	109	109	109	109	109	109
X14 Pearson Correlation	,249**	,223*	,385**	1	,060	,142	,209*	,057	,039	,182	,441**
X14 Sig. (2-tailed)	,009	,020	,000		,536	,141	,029	,555	,684	,059	,000
X14 N	109	109	109	109	109	109	109	109	109	109	109
X15 Pearson Correlation	,201*	,193*	,151	,060	1	,429**	,238*	,255**	,089	,154	,442**
X15 Sig. (2-tailed)	,037	,044	,116	,536		,000	,013	,007	,359	,109	,000
X15 N	109	109	109	109	109	109	109	109	109	109	109
X16 Pearson Correlation	,168	,262**	,207*	,142	,429**	1	,405**	,209*	,072	,058	,473**
X16 Sig. (2-tailed)	,081	,006	,031	,141	,000		,000	,029	,454	,551	,000
X16 N	109	109	109	109	109	109	109	109	109	109	109
X17 Pearson Correlation	,356**	,363**	,335**	,209*	,238*	,405**	1	,777**	,398**	,233*	,682**
X17 Sig. (2-tailed)	,000	,000	,000	,029	,013	,000		,000	,000	,015	,000
X17 N	109	109	109	109	109	109	109	109	109	109	109
X18 Pearson Correlation	,493**	,510**	,224*	,057	,255*	,209*	,777**	1	,543**	,158	,657**
X18 Sig. (2-tailed)	,000	,000	,019	,555	,007	,029	,000		,000	,101	,000
X18 N	109	109	109	109	109	109	109	109	109	109	109
X19 Pearson Correlation	,491**	,595**	,458**	,039	,089	,072	,398**	,543**	1	,188*	,631**
X19 Sig. (2-tailed)	,000	,000	,000	,684	,359	,454	,000	,000		,050	,000
X19 N	109	109	109	109	109	109	109	109	109	109	109
X110 Pearson Correlation	,282**	,361**	,377**	,182	,154	,058	,233*	,158	,188*	1	,487**
X110 Sig. (2-tailed)	,003	,000	,000	,059	,109	,551	,015	,101	,050		,000
X110 N	109	109	109	109	109	109	109	109	109	109	109
X1 Pearson Correlation	,766**	,813**	,750**	,441**	,442*	,473**	,682**	,657**	,631**	,487**	1
X1 Sig. (2-tailed)	,000	,000	,000	,000	,000	,000	,000	,000	,000	,000	
X1 N	109	109	109	109	109	109	109	109	109	109	109

\*\* . Correlation is significant at the 0.01 level (2-tailed).

\* . Correlation is significant at the 0.05 level (2-tailed).

## Variabel Komitmen Organisasi

Correlations

		X21	X22	X23	X24	X25	X26	X2
X21	Pearson Correlation	1	,804**	,125	,365**	,531**	,404**	,698**
	Sig. (2-tailed)		,000	,197	,000	,000	,000	,000
	N	109	109	109	109	109	109	109
X22	Pearson Correlation	,804**	1	,199*	,379**	,540**	,580**	,788**
	Sig. (2-tailed)	,000		,038	,000	,000	,000	,000
	N	109	109	109	109	109	109	109
X23	Pearson Correlation	,125	,199*	1	,268**	,293**	,233*	,588**
	Sig. (2-tailed)	,197	,038		,005	,002	,015	,000
	N	109	109	109	109	109	109	109
X24	Pearson Correlation	,365**	,379**	,268**	1	,427**	,274**	,637**
	Sig. (2-tailed)	,000	,000	,005		,000	,004	,000
	N	109	109	109	109	109	109	109
X25	Pearson Correlation	,531**	,540**	,293**	,427**	1	,312**	,681**
	Sig. (2-tailed)	,000	,000	,002	,000		,001	,000
	N	109	109	109	109	109	109	109
X26	Pearson Correlation	,404**	,580**	,233*	,274**	,312**	1	,734**
	Sig. (2-tailed)	,000	,000	,015	,004	,001		,000
	N	109	109	109	109	109	109	109
X2	Pearson Correlation	,698**	,788**	,588**	,637**	,681**	,734**	1
	Sig. (2-tailed)	,000	,000	,000	,000	,000	,000	
	N	109	109	109	109	109	109	109

\*\* . Correlation is significant at the 0.01 level (2-tailed).

\* . Correlation is significant at the 0.05 level (2-tailed).

# LAMPIRAN E

## Uji Realibilitas

### Variabel Kepuasan Kerja

Cronbach's Alpha	N of Items
,870	10

### Variabel *Servant Leadership*

Cronbach's Alpha	N of Items
,810	10

### Variabel Komitmen Organisasi

Cronbach's Alpha	N of Items
,730	6

# LAMPIRAN F

## UJI ASUMSI KLASIK

### UJI AUTOKORELASI (DURBIN WATSON)

Model Summary<sup>b</sup>

Model	R	R Square	Adjusted R Square	Std. Error of the Estimate	Durbin-Watson
1	,774 <sup>a</sup>	,599	,592	2,26661	2,107

a. Predictors: (Constant), X2, X1

b. Dependent Variable: Y

### UJI NORMALITAS

#### Histogram

Dependent Variable: Y

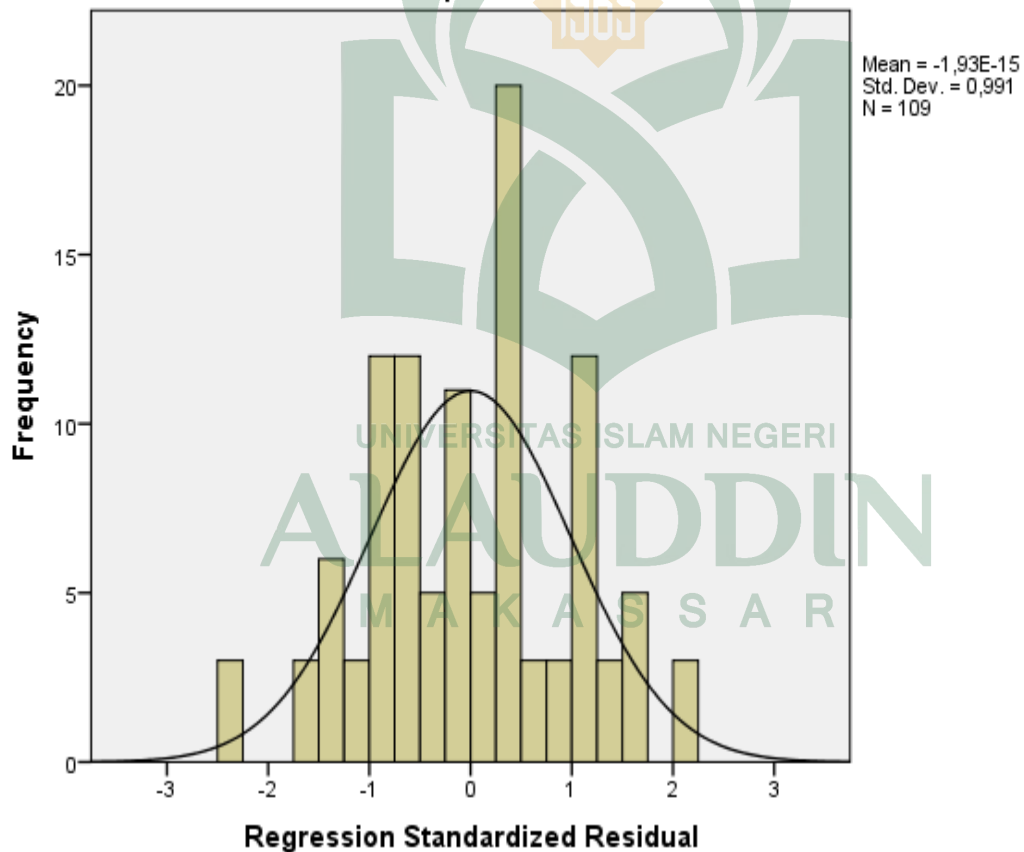



**Normal P-P Plot of Regression Standardized Residual**

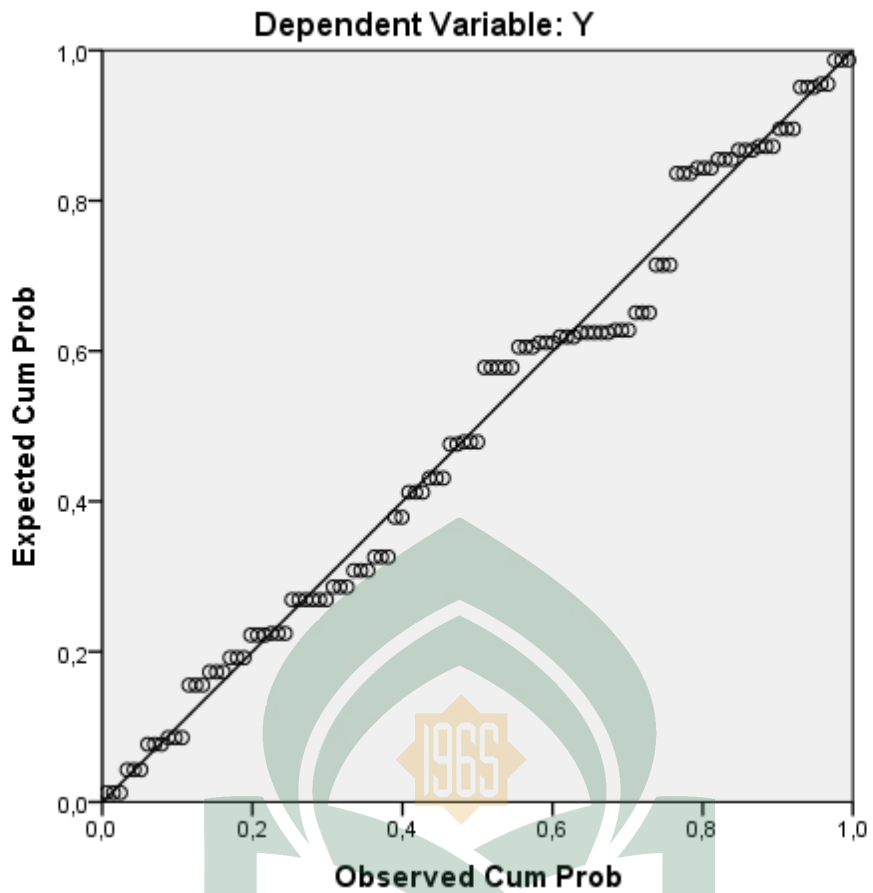

**UJI MULTIKOLINERITAS**

**Coefficients<sup>a</sup>**

Model		Collinearity Statistics	
		Tolerance	VIF
1	X1	,649	1,542
	X2	,649	1,542

a. Dependent Variable: Y

**UJI HETEROKEDASITAS (GLESJER DAN SCATTERPLOT)**

**Coefficients<sup>a</sup>**

Model		Unstandardized Coefficients		Standardized Coefficients	t	Sig.
		B	Std. Error	Beta		
	(Constant)	1,384	1,626		,851	,397
1	X1	-,011	,046	-,028	-,232	,817
	X2	,037	,056	,080	,667	,506

a. Dependent Variable: AbsRes

### Scatterplot

Dependent Variable: AbsRes

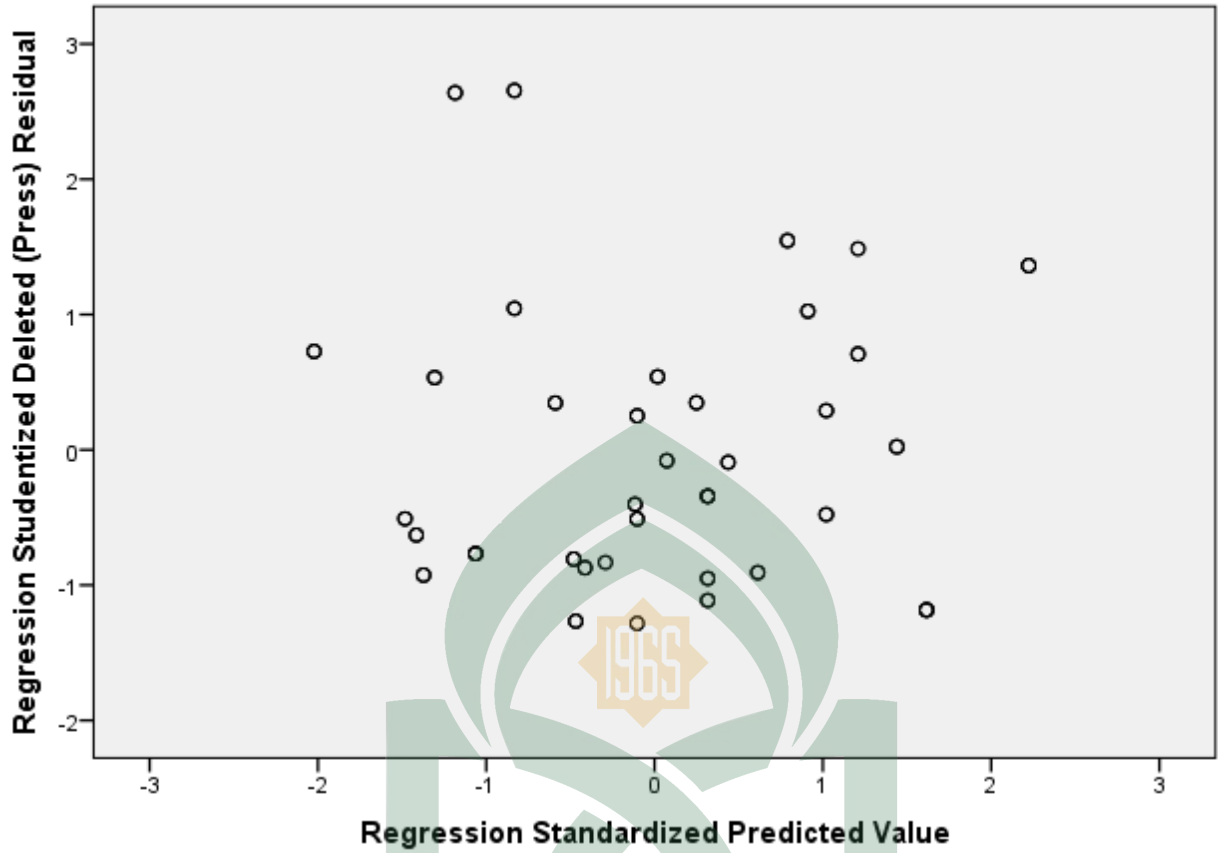

# LAMPIRAN G

## UJI KOEFISIEN DETERMINASI

Model Summary

Model	R	R Square	Adjusted R Square	Std. Error of the Estimate
1	,774 <sup>a</sup>	,599	,592	2,26661

a. Predictors: (Constant), X2, X1

## UJI F (SIMULTAN)

ANOVA<sup>a</sup>

Model		Sum of Squares	df	Mean Square	F	Sig.
1	Regression	815,002	2	407,501	79,319	,000 <sup>b</sup>
	Residual	544,576	106	5,138		
	Total	1359,578	108			

a. Dependent Variable: Y

b. Predictors: (Constant), X2, X1

## UJI T (PARSIAL)

Coefficients<sup>a</sup>

Model		Unstandardized Coefficients		Standardized Coefficients	t	Sig.
		B	Std. Error	Beta		
1	(Constant)	8,760	2,796		3,132	,002
	X1	,661	,080	,634	8,303	,000
	X2	,258	,096	,206	2,704	,008

a. Dependent Variable: Y

## DAFTAR RIWAYAT HIDUP



Wiwid Nur Asdiyanti lahir di Makassar pada tanggal 19 Januari 1997 dari pasangan suami-istri Abd. Karim dan Mardiana Mesra. Penulis adalah anak pertama dari tiga bersaudara. Penulis bertempat tinggal di Perumahan Villa Pattallassang Indah 3 dan menikah pada tahun 2016.

Penulis menyelesaikan pendidikan ditingkat sekolah dasar (SD) tepatnya pada SDI Sangnging-Sangnging kab. Gowa dan lulus pada tahun 2008. Penulis kemudian lulus dari Sekolah Menengah Pertama (SMP) tepatnya pada SMP Negeri 2 Pattallassang pada tahun 2011 dan lulus dari Sekolah Menengah Atas (SMA) pada tahun 2014 di SMA Negeri 10 Gowa.

Pada tahun 2014 penulis melanjutkan pendidikan ke jenjang perkuliahan di Universitas Islam Negeri Alauddin Makassar dan mengambil program S1 pada Jurusan Manajemen, Fakultas Ekonomi dan Bisnis Islam. Tahun 2019 penulis menyelesaikan studinya dengan diterimanya Skripsi yang berjudul “Pengaruh *Servant Leadership* dan Komitmen Organisasi terhadap Kepuasan Kerja Pegawai pada Kantor Balai Besar Wilayah Sungai Pompengan Jeneberang Kota Makassar”.