

**ANALISIS PENGARUH JUMLAH KUNJUNGAN WISATAWAN,
JUMLAH OBYEK WISATA DAN JUMLAH PENDUDUK
TERHADAP PENDAPATAN ASLI DAERAH (PAD)
DI KABUPATEN BONE**



SKRIPSI

Diajukan Untuk Memenuhi Salah Satu Syarat Meraih Gelar Sarjana Ekonomi (S1)
Jurusan Ilmu Ekonomi Fakultas Ekonomi dan Bisnis Islam
Universitas Islam Negeri Alauddin Makassar

Oleh
ASDAR
90300115116

**JURUSAN ILMU EKONOMI
FAKULTAS EKONOMI DAN BISNIS ISLAM
UNIVERSITAS ISLAM NEGERI ALAUDDIN MAKASSAR
2019**

PERNYATAAN KEASLIAN SKRIPSI

Mahasiswa yang bertandatangan di bawah ini:

Nama : ASDAR
NIM : 90300115116
Tempat/Tgl. Lahir : Ajjalireng, 17 November 1996
Jurusan : Ilmu Ekonomi
Fakultas : Ekonomi dan Bisnis Islam
Alamat : Samata Gowa
Judul : Analisis Pengaruh Jumlah Kunjungan Wisatawan, Jumlah Obyek Wisata dan Jumlah Penduduk terhadap Pendapatan Asli Daerah (PAD) di Kabupaten Bone.

Menyatakan dengan sesungguhnya dan penuh kesadaran bahwa skripsi ini benar hasil karya sendiri. Jika di kemudian hari ia merupakan duplikat, tiruan, plagiat, atau dibuat oleh orang lain sebagian atau seluruhnya maka skripsi dan gelar yang diperoleh akan batal demi hukum.

UNIVERSITAS ISLAM NEGERI

ALAUDDIN
M A K A S S A R

Gowa, November 2019

Penyusun,

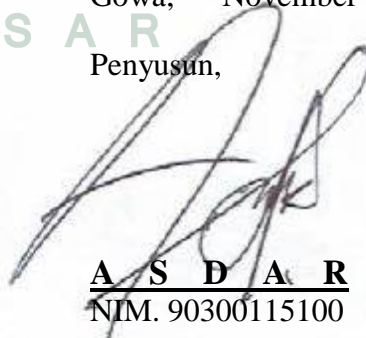

ASDAR
NIM. 90300115100



PENGESAHAN SKRIPSI

Skripsi yang berjudul *“Analisis Pengaruh Jumlah Kunjungan Wisatawan, Jumlah Obyek Wisata dan Jumlah Penduduk Terhadap Pendapatan Asli Daerah (PAD) di Kabupaten Bone”*, yang disusun oleh **ASDAR**, NIM 90300115116, Mahasiswa Jurusan Ilmu Ekonomi Fakultas Ekonomi dan Bisnis Islam UIN Alauddin Makassar, telah diuji dan dipertahankan dalam sidang munaqasyah yang diselenggarakan pada tanggal 13 November 2019 bertepatan dengan 16 Rabi’ul-Awal 1441, dan dinyatakan telah dapat diterima sebagai salah satu syarat untuk memperoleh gelar Sarjana Ekonomi pada Fakultas Ekonomi dan Bisnis Islam.

Samata-Gowa, 13 November 2019
16 Rabi’ul-Awal 1441

DEWAN PENGUJI

Ketua : Prof. Dr. H. Abustani Ilyas, M.Ag. (.....)

Sekretaris : Dr. Muh. Wahyuddin Abdullah, SE., M.Si., Ak. (.....)

Penguji I : Prof. Dr. H. Muslimin Kara, M.Ag. (.....)

Penguji II : Dr. Siradjuddin, SE., M.Si. (.....)

Pembimbing I : Dr. H. Abdul Wahab, SE., M.Si. (.....)

Pembimbing II : Sitti Aisyah, S.Ag., M.Ag. (.....)

Diketahui Oleh:
Dekan Fakultas Ekonomi dan Bisnis Islam UIN
Alauddin Makassar

Prof. Dr. H. Abustani Ilyas, M.Ag.
NIP. 19661130 199303 1 003

KATA PENGANTAR

بِسْمِ اللَّهِ الرَّحْمَنِ الرَّحِيمِ

Assalamu Alaikum Warahmatullahi Wabarakatuh.

Puji syukur penulis panjatkan atas kehadiran Allah SWT yang telah memberikan rahmat dan hidayah-Nya, sehingga penyusun dapat menyelesaikan skripsi ini. Salam dan Shalawat tak lupa penyusun curahkan kepada junjungan Nabi Besar Muhammad saw yang telah membawa umatnya dari alam yang berliku-liku menuju jalan yang lurus yang aman dan sejahtera minadzulumati ilannur. Dengan izin dan kehendak Allah swt skripsi sebagai salah satu persyaratan untuk menyelesaikan Program Sarjana (S1) Jurusan Ilmu Ekonomi Fakultas Ekonomi dan Bisnis Islam Universitas Islam Negeri Alauddin Makassar Skripsi ini berjudul:

“Analisis Pengaruh Jumlah Kunjungan Wisatawan, Jumlah Obyek Wisata dan Jumlah Penduduk Terhadap Pendapatan Asli Daerah (PAD) di Kabupaten Bone”. Yang telah di selesaikan dengan waktu yang direncanakan.

Penyusun skripsi ini terselesaikan dengan adanya kerjasama, bantuan, arahan, bimbingan, doa dan dukungan dari berbagai pihak yang terlibat secara langsung maupun tidak langsung. Terutama kepada kedua orang tua penulis yaitu : Ayahanda Massi (Almarhun) dan Ibunda Sitti Arifah yang paling berjasa atas apa yang sampai saat ini saya capai, telah mendidik saya, membesarkan saya dengan penuh kasih sayang, menyekolahkan saya sampai pada tingkat ini dan

terus memberikan doanya. Karena itu, pada kesempatan ini penyusun ingin menyampaikan rasa terima kasih atas sumbangsih pemikiran, waktu, dan tenaga serta bantuan moril dan materi khususnya kepada:

1. Prof. Drs. Hamdan Juhannis M.A, Ph.D Sebagai rektor UIN Alauddin Makassar dan para wakil Rektor serta seluruh staf dan jajarannya.
2. Prof. Dr. H. Abustani Ilyas, M.Ag. Selaku Dekan Fakultas Ekonomi dan Bisnis Islam UIN Alauddin Makassar
3. Prof. Dr. H. Ambo Asse, M.Ag, Selaku Guru Besar Fakultas Ekonomi Dan Bisnis Islam UIN Alauddin Makassar.
4. Dr. Hasbiullah, SE., M.Si dan Dr. Alim Syahriani SE., M.Si selaku Ketua dan Sekretaris Jurusan Ilmu Ekonomi Fakultas Ekonomi Dan Bisnis Islam atas segala bantuan, kontribusi dan bimbingannya.
5. Bapak Dr. H.Abdul Wahab, SE., M.Si selaku pembimbing I dan Ibu Sitti Aisyah, S.Ag., M.Ag. selaku pembimbing II yang telah meluangkan waktu ditengah kesibukannya untuk memberikan bimbingan, petunjuk dan arahan dalam penyusunan skripsi ini.
6. Penguji Skripsi Prof H. Muslimin Kara, M.Ag. dan Dr. Siradjuddin, SE., M.Si. yang telah mengajarkan kepada penyusun arti sebuah kesabaran, dan pelajaran bahwa calon sarjana harus mempunyai senjata untuk bersaing di dunia kerja.
7. Penguji Komprehensif yang telah mengajarkan saya arti kesabaran dan teladan, serta pelajaran bahwa calon sarjana harus mempunyai senjata

untuk bersaing di dunia kerja Prof . Mukhtar Lutfi, M.Pd. , Dr. H. Abdul Wahab, SE., M.Si., dan Dr. Hasbiullah, SE., M.Si.

8. Kasubag Akademik Nurmiyah Muin, S.IP., M.M. terima kasih atas bantuan dalam proses pelayanan dan seluruh aktivitas pengurusan berkas dan administrasi akademik.
9. Seluruh staf Akademik, tata usaha, jurusan, dan perpustakaan Fakultas Ekonomi dan Bisnis Islam. Penyusun mengucapkan terima kasih atas bantuannya dalam pelayanan akademik dan administrasi.
10. Seluruh tenaga pengajar dan pendidik khususnya di Fakultas Ekonomi dan Bisnis Islam UIN Alauddin Makassar yang telah memberikan ilmu dengan ikhlas kepada penyusun selama proses perkuliahan, dan praktikum.
11. Untuk Saudaraku tercinta Sulaeman, S.Hum., Asri M, S.Pd., Muh Ardi dan Marlina terima kasih doa dan dukungannya
12. Untuk kakanda Imam Wahyudi, SE terimakasih telah meluangkan waktunya untuk membantu memberi masukan, arahan, dan tenaga dalam penyelesaian skripsi ini.
13. Untuk teman-teman Wakanda, Ardi Saputra, Andi Nur Fajar, Muh Ilham, Yahzan Iskandar, Yurham Rahman, Sahid Jafar, SE. Diaul Hacki, Irfan, Rahmat, Halik, Ayu Angreani, Fatmawati, Gita Sri Nita, Nur Inda Muslianti kasih atas doa dukungan, dan motivasi yang selalu di berikan kepada penyusun, dan terimakasih untuk tenaga dan waktunya yang selalu setia mendengar setiap keluhan yang penyusun rasakan dalam menyelesaikan skripsi ini.

14. Untuk teman seperjuangan Menguurus, Saudara Muh Ilham, Amirul Ihsan Usman, Ayu. Gita, Fatma, Nuzam, Irwan, Anwar terimakasih doa dan dukungan yang diberikan kepada penyusun dalam penyelesaian skripsi ini
15. Teman-teman Seangkatan 2015, Terkhusus Jurusan Ilmu Ekonomi, semoga tetap menjadi keluarga kecil yang solid meskipun nanti kita akan berpisah untuk mencapai kesuksesan masing-masing.
16. Teman-teman Seperjuangan menunggu ujian Konfren Misba, Irma, Halima, Real, Ayufl, Fatma, Rini, wahida, kasmira terima kasih atas dukungan dan doanya.
17. Terimakasih kepada Teman-teman KKN Posko 5 Kayuloe Barat (Aska, Yudi, Abba, Remil, Mitha, Minal, Nirma, Diyan, Fitri, Hasna, Imas dan Nisa) yang selalu memberikan support kepada penyusun.

Akhirnya, dengan segala kerendahan hati, penyusun berharap skripsi ini dapat bermanfaat bagi pihak-pihak yang membutuhkan dan dapat di jadikan referensi bagi penelitian-penelitian selanjutnya. Penyusun juga menyadari bahwa penyusunan skripsi ini masih jauh dari kesempurnaan dan banyak kelemahan, sehingga penyusun tidak lupa mengharapkan saran dan kritik terhadap skripsi ini. Semoga skripsi ini memberikan manfaat bagi pembaca. Aamiin.

UNIVERSITAS ISLAM NEGERI
ALAUDDIN
M A K A S S A R

Gowa, November 2019
Penulis,

A S D A R
NIM: 90300115116

DAFTAR ISI

JUDUL SKRIPSI	i
PERNYATAAN KEASLIAN SKRIPSI.....	ii
PENGESAHAN SKRIPSI.....	iii
KATA PENGANTAR.....	iv
DAFTAR ISI.....	viii
DAFTAR TABEL.....	x
DAFTAR GAMBAR.....	xi
ABSTRAK	xii
BAB I PENDAHULUAN.....	1
A. Latar Belakang	1
B. Rumusan Masalah	8
C. Hipotesis.....	8
D. Tujuan Penelitian	9
E. Manfaat Penelitian	10
F. Definisi Operasional.....	10
BAB II TINJAUAN TEORITIS	12
A. Pariwisata	12
B. Pendapatan	23
C. Penduduk.....	27
D. Pendapatan Asli Daerah	29
E. Hubungan Antar Variabel	30
F. Penelitian Terdahulu	31
G. Kerangka Pikir	35
BAB III METODOLOGI PENELITIAN	37
A. Jenis dan Lokasi Penelitian	37
B. Jenis dan Sumber Data	37
C. Metode Pengumpulan Data	37
D. Teknik Analisis Data	38

BAB IV HASIL PENELITIAN DAN PEMBAHASAN.....	45
A. Gambaran Umum Kabupaten Bone	45
B. Deskripsi variabel Penelitian.....	52
C. Hasil Pengolahan Data	56
D. Pembahasan	65
BAB V PENUTUP	68
A. Kesimpulan	68
B. Saran.....	69
DAFTAR PUSTAKA	70
LAMPIRAN.....



DAFTAR TABEL

Tabel 1.1	Pendapatan Asli Daerah Kabupaten Bone Tahun 2010-2017.....	6
Tabel 2.1	Penelitian Terdahulu	32
Tabel 4.1	Ketinggian Kecamatan di Kabupaten Bone	47
Tabel 4.2	Luas Wilayah Menurut Kecamatan di Kabupaten Bone.....	48
Tabel 4.3	Jumlah Penduduk Menurut Kecamatan di Kabupaten Bone Tahun 2017.....	51
Tabel 4.4	Pendapatan Asli Daerah di Kabupaten Bone Tahun 2010-2017....	53
Tabel 4.5	Jumlah Kunjungan Wisatawan di Kabupaten Bone Tahun 2010-2017.....	54
Tabel 4.6	Jumlah Obyek Wisata di Kabupaten Bone Tahun 2010-2017.....	55
Tabel 4.7	Jumlah Penduduk di Kabupaten Bone Tahun 2010-2017.....	56
Tabel 4.8	Uji Normalitas.....	57
Tabel 4.9	Uji Multikolinearitas	58
Tabel 4.9	Uji Autokorelasi.....	59
Tabel 4.11	Rekapitulasi Hasil Regresi	61
Tabel 4.12	Hasil Uji Simultan (Uji F)	63
Tabel 4.13	Hasil Uji Parsial (Uji t)	63
Tabel 4.14	Koefisien Determinasi	64

DAFTAR GAMBAR

Gambar 2.1 Kerangka Penelitian	36
Gambar 4.1 Peta Kabupaten Bone	46
Gambar 4.2 Uji Heteroskedastisitas.....	60



ABSTRAK

N a m a : ASDAR
N I M : 90300115116
Judul Skripsi : Analisis Pengaruh Jumlah Kunjungan Wisatawan, Jumlah Obyek Wisata dan Jumlah Penduduk Terhadap Pendapatan Asli Daerah (PAD) di Kabupaten Bone.

Tujuan penelitian ini adalah untuk mengetahui jumlah kunjungan wisatawan, jumlah obyek wisata dan jumlah penduduk berpengaruh terhadap Pendapatan Asli Daerah di Kabupaten Bone. Penelitian ini di laksanakan Kabupaten Bone. Jenis penelitian yang digunakan adalah penelitian kuantitatif dengan data sekunder yang diperoleh dari Badan Pusat Statistik Kabupaten Bone.. Pengumpulan data menggunakan metode dokumentasi, data yang terkumpul dianalisis menggunakan regresi linear berganda dengan menggunakan SPSS 16.

Hasil penelitian ini menunjukkan bahwa secara simultan jumlah kunjungan wisatawan, jumlah obyek wisata dan jumlah penduduk berpengaruh positif dan signifikan terhadap PAD dengan nilai signifikansi $0,003 < 0,05$. Kemudian secara Parsial (uji t) pada jumlah kunjungan wisatawan tidak berpengaruh terhadap PAD sebesar $0,255 > 0,05$ dari hasil analisis uji hipotesis parsial t , Jumlah obyek wisata tidak berpengaruh terhadap PAD di Kabupaten Bone sebesar $0,735 > 0,05$ dari hasil analisis uji hipotesis parsial t , Jumlah Penduduk berpengaruh positif dan signifikan terhadap PAD di Kabupaten Bone sebesar $0,021 < 0,05$ yang di lihat dari hasil uji hipotesis parsial t .

Berdasarkan hasil penelitian di atas, dapat disimpulkan bahwa secara simultan ada pengaruh jumlah kunjungan, jumlah obyek wisata dan jumlah penduduk terhadap PAD sedangkan secara parsial jumlah kunjungan dan jumlah obyek wisata tidak berpengaruh terhadap PAD dan jumlah penduduk mempunyai pengaruh terhadap PAD di Kabupaten Bone. Saran dalam penelitian ini yaitu pemerintah diupayakan mengelola dengan baik sektor pariwisata dan bisa menambah obyek wisata menarik dan mengembangkan obyek-obyek wisata secara merata yang ada di Kabupaten Bone.

Kata Kunci : Jumlah Kunjungan Wisatawan, Jumlah Obyek Wisata, Jumlah Penduduk dan PAD

BAB I

PENDAHULUAN

A. Latar Belakang Masalah

Saat ini daerah kabupaten/kota diberi keleluasan oleh pemerintah untuk mengatur urusan rumah tangganya. Daerah kabupaten/ kota tidak hanya diberikan kewenangan untuk mengatur berbagai urusan pemerintahan dan pembangunan tetapi juga diberikan kewenangan untuk mencari sumber-sumber pembiayaan untuk menyelenggarakan urusan pemerintahan dan pembangunan. Sumber-sumber tersebut berasal dari Pendapatan Asli Daerah (PAD), bantuan pemerintah dan sumber-sumber lain yang sah sesuai dengan peraturan perundang-undangan tentang sistem otonomi daerah dalam UU No.22 Tahun 1999 yang diperbaharui dengan UU No. 32 Tahun 2004.

Pendapatan Asli Daerah (PAD) merupakan sumber yang paling penting dalam urusan pemerintahan dan pembangunan untuk kesejahteraan masyarakat suatu daerah. Pendapatan Asli Daerah merupakan sumber yang memiliki arti penting karena mencerminkan kemandirian daerah tersebut. Karena mencerminkan kemandirian otonomi daerah maka dapat juga menggali potensi untuk peningkatan sumber-sumber penerimaan. Semakin besar Pendapatan Asli Daerah maka semakin mandiri daerah dalam mengambil keputusan dan kebijakan pembangunan. Besarnya kontribusi pengeluaran pemerintah daerah terhadap pertumbuhan ekonomi daerah seharusnya merupakan sebuah peluang yang dapat dimanfaatkan secara optimal untuk mendorong perekonomian daerah.

Perkembangan pariwisata berdampak terhadap kondisi sosial ekonomi masyarakat, salah satu diantaranya adalah dampak pariwisata terhadap pendapatan pemerintah (Cohen)¹.

Penelitian yang berjudul “ Analisis Potensi Pendapatan Asli Daerah (PAD) pada Kabupaten Simalungun Propinsi Sumatera Utara “ oleh Simanjuntak dalam Halim mengemukakan bahwa potensi Pendapatan Asli Daerah adalah kekuatan yang ada di suatu daerah untuk menghasilkan sejumlah penerimaan Pendapatan Asli Daerah. Untuk mengetahui potensi sumber-sumber Pendapatan Asli Daerah (PAD) dibutuhkan pengetahuan tentang analisis perkembangan beberapa variabel yang dapat dikendalikan dan variabel yang tidak dapat dikendalikan. Variabel yang dapat dikendalikan yaitu variabel-variabel kebijakan dan kelembagaan yang diatur oleh pemerintah daerah itu sendiri, antara lain kondisi awal suatu daerah, peningkatan cakupan atau ekstensifikasi dan intensifikasi penerimaan PAD, pengadaan pembangunan baru, mencari sumber pendapatan baru, perubahan peraturan, dan penyesuaian tarif. Sedangkan variabel yang tidak dapat dikendalikan yaitu perkembangan PDRB perkapita riil, jumlah penduduk, dan tingkat inflasi.² Dan juga bisa jadi kunjungan wisatawan termasuk dalam variabel yang tidak dapat dikendalikan.

Menurut Mostafa dan Shah Alam Kabir Pramanik, sektor pariwisata merupakan sektor yang terintergrasi yang meliputi budaya, keindahan

¹I Gede Yoga Suastika, I Nyoman Mahaendra Yasa, *Pengaruh Jumlah Kunjungan Wisatawan, Lama Tinggal Wisatawan Dan Tingkat Hunian Hotel Terhadap Pendapatan Asli Daerah Dan Kesejahteraan Masyarakat Pada Kabupaten/Kota Di Provinsi Bali*.E-Jurnal EP Unud 6. No. 7 (2017): h. 1331-1363

²Eni Aryanti, Iin Indarti, *Pengaruh Variabel Makro Terhadap Pendapatan Asli Daerah Periode 2000-2009 Di Kota Semarang*. Jurnal. t.t.

pemandangan, tempat arkeologi dan sejarah, sosial politik dan pembangunan infrastruktur. Pariwisata juga di anggap sebagai salah satu industri yang dapat menyediakan pertumbuhan ekonomi yang cepat dalam kesempatan kerja, pendapatan, taraf hidup, serta mengaktifkan sektor produksi lain di dalam negara penerimaan wisatawan (Waskito)³. Pengembangan sektor pariwisata akan menambah daya tarik daerah untuk dijadikan destinasi wisata oleh wisatawan. Seiring dengan banyaknya wisatawan yang berkunjung akan memicu masyarakat untuk membuka usaha yang berkaitan dengan pendukung pariwisata seperti hotel, restoran, usaha perjalanan wisata, dan lain sebagainya. Hal ini akan menambah pendapatan daerah melalui pajak dan retribusi dari usah pariwisata yang dijalankan oleh masyarakat. Selain itu, dengan adanya usaha wisata tersebut akan menambah lapangan pekerjaan bagi masyarakat yang berada disekitar daerah. Pengembangan pariwisata dapat memberikan sumbangan begi pembangunan ekonomi dan berdampak pada sosial ekonomi masyarakat, salah satunya adalah pendapatan pemerintah.

Pengaruh jumlah kunjungan wisatawan sangat berarti untuk pengembangan industri pariwisata dan Pendapatan Asli Daerah sehingga wisatawan mancanegara maupun wisatawan domestik tertarik untuk melakukan kunjungan wisata. Adanya dukungan alokasi dana dari pemerintah setiap tahunnya menjadikan sektor pariwisata mengembangkan tempat wisata agar banyak dikunjungi oleh wisatawan. Banyaknya wisatawan yang berkunjung

³I Gede Yoga Suastika, I Nyoman Mahaendra Yasa, *Pengaruh Jumlah Kunjungan Wisatawan, Lama Tinggal Wisatawan Dan Tingkat Hunian Hotel Terhadap Pendapatan Asli Daerah Dan Kesejahteraan Masyarakat Pada Kabupaten/Kota Di Provinsi Bali*. E-Jurnal EP Unud 6. No. 7 (2017): h. 1331-1363.

menjadikan sektor pariwisata berpotensi meningkatkan Pendapatan Asli Daerah. Akibatnya jumlah kunjungan wisatawan memberikan kontribusi positif dalam Pendapatan Asli Daerah⁴.

Kabupaten Bone yang kaya dan sangat potensial di sektor budaya dan pariwisata seperti obyek wisata alam, obyek wisata budaya dan sejarah serta indikator pendukung kepariwisataan seperti tersedianya sarana akomodasi dan sarana wisata lainnya yang siap menyambut kunjungan wisatawan ke daerah ini baik wisatawan lokal, wisatawan nusantara maupun wisatawan mancanegara atau wisatawan Asing.

Adapun pandangan dalam islam mengenai wisata yaitu perjalanan merenungi keindahan dari ciptaan Allah SWT. Dalam berbagai riwayat islam disebutkan bahwa mendapatkan kesenangan yang sehat dan bermanfaat bisa diraih dengan cara melakukan perjalanan dari kota ke kota atau dari negara ke negara lain. Menyaksikan berbagai ciptaan yang indah seperti gunung-gunung yang menjulang tinggi, sungai-sungai yang mengalir deras, mata air yang jernih dan lainnya yang akan menimbulkan rasa senang dan kesegaran dalam jiwa manusia.

QS. Al-Ankabut 29: 20 Allah berfirman:

قُلْ سِيرُوا فِي الْأَرْضِ فَانظُرُوا كَيْفَ بَدَأَ الْخَلْقَ ثُمَّ اللَّهُ يُنشِئُ النَّشْأَةَ الْآخِرَةَ

إِنَّ اللَّهَ عَلَىٰ كُلِّ شَيْءٍ قَدِيرٌ ﴿٢٠﴾

⁴I Gede Yoga Suastika, I Nyoman Mahaendra Yasa, *Pengaruh Jumlah Kunjungan Wisatawan, Lama Tinggal Wisatawan Dan Tingkat Hunian Hotel Terhadap Pendapatan Asli Daerah Dan Kesejahteraan Masyarakat Pada Kabupaten/Kota Di Provinsi Bali*. E-Jurnal EP Unud 6. No. 7 (2017): h. 1331-1363.

Terjemahnya :

Katakanlah: Berjalanlah di (muka) bumi, Maka perhatikanlah bagaimana Allah menciptakan (manusia) dari permulaannya, kemudian Allah menjadikannya sekali lagi. Sesungguhnya Allah Maha Kuasa atas segala sesuatu⁵.

Pendapatan masyarakat yang merupakan faktor penting untuk menentukan apakah masyarakat bisa melakukan perjalanan wisata atau tidak. Karena dengan pendapatan yang cukup bisa melakukan perjalanan wisata. Jika pertumbuhan penduduk di ikuti dengan tingkat pendapatan perorangan yang cukup, ini dapat memberikan dampak positif terhadap penerimaan daerah.

Pendapatan perkapita atau sering disebut pendapatan rata-rata masyarakat dalam suatu wilayah atau daerah. Semakin tinggi rata-rata pendapatan dari masyarakat maka akan memberikan dampak positif bagi penerimaan daerah. Ditinjau dari sektor pariwisata, pendapatan masyarakat sangat sekitar obyek wisata atau masyarakat yang berada di daerah objek wisata sangat menentukan pengembangan dari pariwisata itu. Karena dimulai dari masyarakat yang berada di daerah obyek wisata yang melakukan kunjungan wisata.

Penduduk merupakan orang yang bertempat tinggal dan menetap dalam suatu wilayah. Jumlah penduduk merupakan suatu indikator penting dalam suatu daerah atau negara. Para ahli ekonomi klasik yang di pelopori oleh Adam Smith menganggap bahwa jumlah penduduk merupakan input yang potensial yang dapat digunakan sebagai faktor produksi dalam meningkatkan produksi suatu

⁵Departemen Agama RI, 2001. *AL-Qur'an dan Terjemahannya*. (Semarang: CV Asy Syifa), h. 398

perusahaan. Karena menganggap semakin banyak penduduk semakin banyak juga tenaga kerja tersedia yang dapat digunakan.

Pertumbuhan penduduk setiap tahunnya mengalami peningkatan, aspek yang sulit dipahami ialah kecenderungannya mengalami peningkatan sekalipun tingkat kelahiran telah mengalami penurunan. Pertumbuhan penduduk kecenderungan dilihat dari tingkat kelahiran yang tinggi dan kematian yang rendah.

Kabupaten Bone merupakan salah satu kabupaten yang terletak di pesisir timur Provinsi Sulawesi Selatan, dan berjarak sekitar kurang lebih 174 km dari pusat Kota Makassar. Kabupaten Bone memiliki luas wilayah sekitar 4.559 km² atau 9,78% luar dari Provinsi Sulawesi Selatan. Kabupaten Bone terbagi menjadi 27 kecamatan dan 372 desa/kelurahan dengan Ibukota Watampone. Menurut Badan Pusat Statistik, Pendapatan Asli Daerah Kabupaten Bone mencapai 280,48 miliar rupiah. Penyumbang PAD adalah pajak daerah 15,95 persen, retribusi daerah 4,54 persen, bagian laba usaha daerah 2,40 persen dan lain-lain Pendapatan Asli Daerah mencapai 77,11 persen.

Tabe 1.1 Pendapatan Asli Daerah Kabupaten Bone tahun 2010-2017

Tahun	Pendapatan Asli Daerah (Rp)
2010	34.842.143.749,72
2011	33.780.847.477,28
2012	52.347.685.040,42
2013	85.874.602.728,88
2014	155.427.196.665,96
2015	159.777.772.085,62
2016	180.148.967.473,17
2017	280.478.099.485,46

Sumber: BPS Kabupaten Bone 2018

Kabupaten Bone merupakan salah satu kabupaten yang memiliki jumlah penduduk terbesar di Sulawesi Selatan. Jumlah penduduk mencapai 751.026 jiwa pada tahun 2017. Peningkatan jumlah penduduk ini bisa memberikan dampak terhadap pemerintah daerah baik itu dampak positif maupun dampak negatif. Dampak negatif disini yang dimaksudkan ialah pertumbuhan penduduk yang akan menimbulkan berbagai masalah dan hambatan bagi pembangunan dan penerimaan daerah karena pertumbuhan penduduk tersebut tidak selaras dengan kesempatan kerja yang sangat terbatas. Jumlah penduduk juga mempengaruhi kepariwisataan, disebutkan (Dougkes,) faktor-faktor yang mempengaruhi kepariwisataan alam antara lain penduduk terdiri dari umur, mata pengcaharian dan pendidikan serta jumlah yang bertempat tinggal di kota dan desa. Dan juga dana yang mana berhubungan dengan besarnya pendapatan penduduk serta kemampuannya untuk menabung.⁶ Pertumbuhan penduduk akan mempengaruhi kunjungan wisatawan, banyaknya penduduk yang memiliki pendapatan yang cukup dan melakukan wisata secara tidak langsung mempengaruhi penerimaan pemerintah daerah. Dan juga penduduk bisa mempengaruhi penerimaan pendapatan daerah, dengan peningkatan jumlah penduduk akan mendorong permintaan terhadap barang-barang konsumsi. Hal ini dapat mendorong peningkatan produksi barang dan jasa yang mengakibatkan perluasan usaha dan pendirian usaha baru pada sektor produksi. Dengan pendirian usaha baru bisa menambah lapangan usaha sehingga masyarakat dapat berpendapatan. Dengan kecenderungan jumlah penduduk yang meningkat pada gilirannya akan meningkatnya pendapatan daerah.

⁶Fandeli Chafid. *Dasar-dasar Manajemen Kepariwisata Alam*. (Cet. II; Yogyakarta: Liberti Offset, 2001), h. 138

Dari latar belakang masalah yang disebutkan diatas, penulis tertarik melakukan penelitian dengan judul: “ *Analisis Pengaruh Jumlah Kunjungan Wisatawan, Jumlah Obyek Wisata dan Jumlah Penduduk Terhadap Pendapatan Asli Daerah (PAD) di Kabupaten Bone*”.

B. Rumusan Masalah

Berdasarkan dari latar belakang di atas, maka rumusan masalah dalam penelitian ini yaitu:

1. Apakah jumlah kunjungan wisatawan berpengaruh terhadap Pendapatan Asli Daerah di Kabupaten Bone?
2. Apakah jumlah obyek wisata berpengaruh terhadap Pendapatan Asli Daerah di Kabupaten Bone?
3. Apakah jumlah penduduk berpengaruh terhadap Pendapatan Asli Daerah di Kabupaten Bone?
4. Apakah jumlah kunjungan wisatawan, jumlah obyek wisata dan jumlah penduduk berpengaruh secara simultan terhadap Pendapatan Asli Daerah?

C. Hipotesis

Hipotesis adalah suatu dugaan sementara, suatu tesis sementara yang harus dibuktikan kebenarannya melalui penyelidikan ilmiah. Hipotesis juga dapat diartikan sebagai kesimpulan sementara, merupakan suatu konstruk yang masih perlu dibuktikan, suatu kesimpulan yang belum teruji kebenarannya. Menurut Nachmias menyatakan hipotesis merupakan jawaban tentative terhadap masalah

penelitian⁷. Berdasarkan dari latar belakang diatas. Maka hipotesis di rumuskan sebagai berikut:

1. Diduga jumlah kunjungan wisatwan berpengaruh terhadap Pendapatan Asli Daerah di Kabupaten Bone.
2. Diduga jumlah obyek wisata berpengaruh terhadap Pendapatan Asli Daerah di Kabupaten Bone.
3. Diduga jumlah penduduk berpengaruh terhadap Pendapatan Asli Daerah di Kabupaten Bone.
4. Diduga jumlah kunjungan wisatawan, jumlah obyek wisata dan jumlah penduduk secara simultan berpengaruh terhadap Pendapatan Asli Daerah di Kabupaten Bone.

D. Tujuan Penelitian

Adapun tujuan yang ingin dicapai dalam penelitian ini yaitu:

1. Untuk mengetahui apakah jumlah kunjungan wisatawan berpengaruh terhadap Pendapatan Asli Daerah di Kabupaten Bone.
2. Untuk mengetahui apakah jumlah obyek wisata berpengaruh terhadap Pendapatan Asli Daerah di Kabupaten Bone.
3. Untuk mengetahui apakah jumlah penduduk berpengaruh terhadap Pendapatan Asli Daerah di Kabupaten Bone.
4. Untuk mengetahui apakah jumlah kunjungan wisatawan, jumlah obyek wisata dan jumlah penduduk secara simultan berpengaruh terhadap Pendapatan Asli Daerah di Kabupaten Bone.

⁷A. Muri Yusuf, *Metode Penelitian: Kuantitatif, Kualitatif, Dan Penelitian Gabungan*, (Ed. I, Cet. IV; Jakarta: Kencana, 2014), h. 130

F. Manfaat Penelitian

Hasil dari penelitian ini diharapkan akan dapat bermanfaat untuk:

1. Sebagai bahan pertimbangan dan masukan bagi pemerintah Kabupaten Bone dalam mengambil suatu kebijakan dalam rangka peningkatan Pembangunan daerah melalui Pendapatan Asli Daerah.
2. Sebagai bahan pertimbangan bagi investor untuk menanamkan modalnya modalnya di sektor pariwisata untuk pengembangan sektor pariwisata dalam meningkatkan pendapatan asli daerah.
3. Sebagai bahan referensi atau literature yang dapat digunakan sebagai bahan acuan untuk penelitian selanjutnya.

D. Definisi Operasional Variabel

Untuk lebih memudahkan dalam pembahasan maka penulis memberikan batasan variabel sebagai berikut:

1. Pendapatan Asli Daerah (variabel Y) yaitu salah satu modal dasar pemerintah untuk mendapatkan dana pembangunan dan memenuhi belanja daerah. Dan Pendapatan Asli Daerah juga merupakan hak pemerintah daerah yang diakui sebagai penambahan nilai kekayaan yang diukur dalam rupiah di Kabupaten Bone. Data diambil dari Badan Pusat Statistik Kabupaten Bone tahun 2010-2017.
2. Kunjungan Wisatawan (X_1), merupakan faktor pendukung penerimaan daerah di Kabupaten Bone. Kunjungan wisatawan yaitu banyaknya orang yang berkunjung ketempat-tempat wisata. Data kunjungan wisatawan di ambil dari Badan Pusat Statistik Kabupaten Bone tahun 2010-2017.

3. Jumlah Obyek Wisata (X_2), merupakan faktor pendukung penerimaan daerah di Kabupaten Bone. Jumlah obyek wisata yaitu semua obyek wisata yang ada di Kabupaten Bone dibawah naungan pemerintah daerah. Data jumlah kunjungan diambil dari Badan Pusat Statistik (BPS) Kabupaten Bone tahun 2010-2017.
4. Jumlah Penduduk (X_3), yaitu jumlah manusia yang bertempat tinggal atau berdomisili di Kabupaten Bone dan memiliki mata pencaharian tetap serta tercatat secara sah sesuai peraturan yang berlaku. Data yang diambil dari Badan Pusat Statistik Kabupaten Bone tahun 2010-2017.



BAB II

TINJAUAN TEORITIS

A. *Pariwisata*

a) Pengertian pariwisata

Kata pariwisata baru populer pada tahun 1958. Sebelum itu digunakan kata turisme, serapan dari bahasa belanda “Tourisme”. Sejak 1958 resmilah kata pariwisata sebagai padanan *tourisme* (bld) *tourisme* (ing). perkembangan dan pengayaan makna selanjutnya adalah hadirnya istilah darmawisata, karyawisata, widyawisata, yang semuanya mengandung unsur “wisata” menurut KBIK, wisata berarti berpergian bersama-sama untuk bersenang –senang dan sebagainya; bertamasya, piknik; Wisatawan adalah orang yang berdarmawisata; pelancong; turis. Yoeti mengartikan wisata adalah perjalanan sebagai padanan kata ‘travel’ sehingga wisatawan adalah ‘traveler’ orang yang melakukan perjalanan.

Suatu kegiatan kemanusiaan berupa hubungan antar orang baik dari negara yang sama atau antar negara atau hanya dari daerah geografis yang terbatas menurut pandangan Wahab. Di dalamnya termasuk tinggal untuk sementara waktu di daerah lain atau negara lain atau benua lain untuk memenuhi berbagai kebutuhan kecuali kegiatan untuk memperoleh penghasilan, meskipun pada perkembangan selanjutnya batasan “memperoleh penghasilan” menjadi kabur.

Dan menurut Hans Buchli mendefinisikan bahwa pariwisata adalah setiap peralihan tempat yang bersifat sementara dari seseorang atau beberapa orang

dengan maksud memperoleh pelayanan yang diperuntukkan bagi kepariwisataan itu oleh lembaga-lembaga yang digunakan untuk maksud tertentu.

Selanjutnya menurut Kurt Morgenroth pariwisata dalam arti sempit ialah lalulintas orang-orang yang meninggalkan tempat kediamannya untuk sementara waktu, untuk berpesiar di tempat lain, semata-mata sebagai konsumen dari buah hasil perekonomian dan kebudayaan, guna memenuhi kebutuhan hidup dan budayanya atau keinginan yang beranekaragam dari pribadinya.

Gluckmann, pariwisata diartikan keseluruhan hubungan antara manusia yang hanya berada untuk sementara waktu dalam suatu tempat kediaman dan berhubungan dengan manusia-manusia yang tinggal ditempat itu.⁸

Diantrara beberapa definisi yang disebutkan, ada kesamaan yang bisa kita lihat yaitu meninggalkan tempat tinggal atau tempat kediaman sehari-harinya dengan pergi ketempat lain untuk tinggal sementara waktu dan bukan bermaksud untuk mencari nafkah.

Periwisata adalah keseluruhan kegiatan, proses dan kaitan-kaitan yang berhubungan dengan persinggahan dari orang-orang luar tempat tinggalnya serta tidak dengan maksud mencari nafkah. Kepariwisataan adalah keseluruhan kegiatan pemerintah, dunia usaha dan masyarakat yang ditujukan untuk menata kebutuhan perjalanan dan persinggahan.

⁸Suwardjoko P. Warpani, *Pariwisata Dalam Tata Ruang Walayah* (Bandung: ITB, 2007), h. 5-6

b) Pengertian pariwisata dalam Al-Qur'an

Dalam Al-Qur'an maupun Sunnah Rasulullah Saw, tidak ada ditemukan kata pariwisata secara harfiah, namun terdapat beberapa kata yang mengarah kepada pengertian dengan lapaz yang berbeda namun secara umum maknanya sama. Kata-kata itu ialah "Sara-Yasiru-Siru-Sairan-Saiyaran" yang berarti berjalan, melakukan perjalanan. Kata yang menunjukkan makna tersebut terdapat dalam Qs. Al-An'am ayat 11. Allah berfirman:

قُلْ سِيرُوا فِي الْأَرْضِ ثُمَّ أَنْظِرُوا كَيْفَ كَانَ عَنُقِبَةُ الْمُكَذِّبِينَ ﴿١١﴾

Terjemahnya:

*Katakanlah: Berjalanlah di muka bumi, kemudian perhatikanlah bagaimana kesudahan orang-orang yang mendustakan itu.*⁹

Selain dari kata diatas, masih ada beberapa kata yang memiliki makna yang sama di antaranya terdapat pada Qs. Qurays ayat 1-4. Allah berfirman:

لَا يَلْفُ قَرَيْشٍ ﴿١﴾ إِيْلَفِهِمْ رِحْلَةَ الشِّتَاءِ وَالصَّيْفِ ﴿٢﴾ فَلْيَعْبُدُوا رَبَّ هَذَا
الْبَيْتِ ﴿٣﴾ الَّذِي أَطْعَمَهُمْ مِّنْ جُوعٍ وَءَامَنَهُمْ مِّنْ خَوْفٍ ﴿٤﴾

Terjemahnya:

*1. Karena kebiasaan orang-orang Quraisy, 2. (yaitu) kebiasaan mereka bepergian pada musim dingin dan musim panas. 3. Maka hendaklah mereka menyembah Tuhan Pemilik rumah ini (Ka'bah). 4. Yang telah memberi makanan kepada mereka untuk menghilangkan lapar dan mengamankan mereka dari ketakutan.*¹⁰

Pariwisata dalam Islam adalah safar untuk merenungi keindahan dari ciptaan Allah SWT, menikmati indahnya alam sebagai bentuk dorongan jiwa

⁹Departemen Agama RI, 2001. *AL-Qur'an dan Terjemahannya*. (Semarang: CV Asy Syifa), h. 129

¹⁰Departemen Agama RI, 2001. *AL-Qur'an dan Terjemahannya*. (Semarang: CV Asy Syifa), h. 602

manusia dalam menguatkan keimanan terhadap keesaan Allah SWT. Dan memberikan motivasi diri untuk menunaikan hidup. Berwisata mengenal keagungan Allah SWT., berwisata mengenal betapa indahnya dunia dan kekayaan yang sebenarnya. Keindahan rasa dekat dengan Allah SWT. Sang Maha Segalanya dan kebahagiaan dunia dan akhirat merupakan harapan setiap manusia.

c) Pengertian Wisatawan

Lundberg mendefinisikan wisatawan adalah orang yang melakukan perjalanan untuk pelesir, bersenang-senang atau usaha/bisnis, dan tinggal di luar kota sekurang kurangnya satu malam. Pengertian ini mengandung jarak geografis dan waktu. Wisatawan adalah orang yang melakukan kegiatan wisata. Orang yang melakukan perjalanan meninggalkan tempat tinggalnya sehari-hari selama lebih dari 24 jam dan kurang dari enam bulan dengan berbagai maksud kecuali mencari nafkah. Batasan kurang dari enam bulan karena setelah seseorang tinggal lebih dari enam bulan berlaku di Indonesia maka dia harus pindah domisili.

Wisatawan adalah orang-orang yang melakukan kegiatan wisata (Undang-Undang Nomor 10 Tahun 2009). Jadi dalam pengertian ini wisatawan adalah semua orang yang melakukan perjalanan wisata disebut wisatawan. Jumlah kunjungan wisatawan adalah salah satu indikator untuk mengukur suatu keberhasilan industri pariwisata yang dapat memberikan dampak terhadap masyarakat dan pemerintah daerah setempat.¹¹

¹¹I Gede Yoga S & I Nyoman Mahaendra Y. *Pengaruh Jumlah Kunjungan Wisatawan, Lama Tinggal Wisatawan Dan Tingkat Hunian Hotel Terhadap Pendapatan Asli Daerah Dan Kesejahteraan Masyarakat Pada Kabupaten/Kota Di Provinsi Bali*. E-Jurnal EP Unud 6. No. 7 (2017): h. 1331-1363.

Dari kata 'wisata' di turunkan kata 'pariwisata' yang dipadankan dengan kata 'tour'(bahasa Inggris), perjalanan yang dilakukan untuk tujuan bersenang-senang, rekreasi, melncong, turisme (tourism). Jadi dapat di simpulkan pariwisata adalah berbagai bentuk kegiatan wisata sebagai kebutuhan dasar manusia yang diwujudkan dalam berbagai macam kegiatan yang dilakukan oleh wisatawan, didukung berbagai fasilitas dan pelayanan yang disediakan oleh masyarakat, pengusaha, dan pemerintah.

Sesuai dengan kaidah bahasa Indonesia, kepariwisataan adalah segala ihwal yang berkaitan dengan pariwisata. Kepariwisataan adalah fenomena politik, sosial, ekonomi, budaya fisik yang muncul sebagai wujud kebutuhan manusia dan negara serta interaksi antara wisatawan dengan masyarakat tuan rumah, sesama wisatawan, pemerintah, dan pengusaha berbagai jenis barang dan jasa yang diperlukan oleh wisatawan. Adapun wisatawan dikategorikan sebagai berikut¹²:

- a. Wisatawan Mancanegara (*internasional*) yaitu wisatawan dari berbagai negara lain yang berkunjung ke wilayah negara X, dan warga negara X yang berwisata ke luar wilayah negara X (*outbound tourist*)
- b. Wisatawan nasional (*Domestik*) yaitu wisatawan melakukan kegiatan wisata di dalam wilayah negara X. Di Indonesia, wisatawan *domestik* terdiri atas; wisatawan nusantara, yaitu warga negara Indonesia yang berwisata di dalam wilayah negara Indonesia; dan wisatawan *domestik* asing, yaitu warga negara asing yang tinggal di Indonesia dan berwisata di dalam wilayah Indonesia.

¹²Suwardjoko P. Warpani, *Pariwisata Dalam Tata Ruang Walayah* (Bandung: ITB, 2007), h. 16

Menurut Mahiesen & wall bahwa wisata adalah kegiatan bepergian dari tempat tinggalnya ke tempat tujuan¹³. Wisata atau rekreasi sering dilakukan untuk bersenang-senang atau bersantai. Wisata adalah perjalanan yang dilakukan oleh seseorang atau sekelompok orang mengunjungi tempat tertentu secara sukarela dan bersifat sementara dengan tujuan berlibur atau tujuan lainnya bukan untuk mencari nafkah. Dan pariwisata adalah segala sesuatu yang berkaitan dengan wisata, termasuk pengusaha objek dan daya tarik wisata serta usaha-usaha yang terkait dibidang tersebut.

Menurut Anonimous, memberikan definisi tentang kepariwisataan sebagai berikut¹⁴:

- 1) Kepariwisataan adalah segala sesuatu yang berhubungan dengan penyelenggaraan pariwisata
- 2) Usaha pariwisata adalah kegiatan yang bertujuan menyelenggarakan jasa pariwisata atau menyediakan atau mengusahakan objek dan daya tarik wisata, usaha sarana pariwisata, dan usaha lain yang terkait dibidang tersebut.
- 3) Taman Rekreasi adalah suatu usaha yang menyediakan tempat dan berbagai jenis fasilitas unttuk memberikan kesegaran jasmani dan rohani yang mendukung unsur hiburan, pendidikan dan kebudayaan sebagai usaha pokok di suatu kawasan tertentu dan dapat dilengkapi dengan penyediaan jasa pelayanan makan dan minum serta akomodasi.

¹³Fandeli Chafid. *Dasar-Dasar Manajemen Kepariwisata Alam* (Cet. II; Yogyakarta: Liberty Offset, 2001), h.36

¹⁴Fandeli Chafid. *Dasar-Dasar Manajemen Kepariwisata Alam* (Cet. II; Yogyakarta: Liberty Offset, 2001), h.37

- 4) Taman Satwa dan Pentas Pertunjukan Satwa adalah suatu usaha yang menyediakan tempat dan fasilitas untuk memelihara berbagai jenis satwa serta mempertunjukkan permainan dan ketangkasan satwa sebagai kegiatan pokok dan dapat dilengkapi dengan jasa pelayanan makan dan minum.
- 5) Kawasan pariwisata adalah kawasan dengan luas tertentu yang dibangun atau disediakan untuk memenuhi kebutuhan pariwisata.

Adapun beberapa pendapat tentang berwisata yaitu menurut Clawson dan Ketch menyatakan bahwa berwisata merupakan suatu kegiatan untuk memperoleh suatu yang diinginkan baik ditinjau dari segi psikologis maupun fisik. Brockmen mendefinisikan bahwa berwisata yaitu bentuk penggunaan waktu senggang secara menyenangkan. Dan menurut Douglass dalam Mathiesen dan Wall memberikan definisi yang lebih singkat bahwa berwisata adalah aktivitas yang disamakan dengan bermain, dan merupakan kebutuhan yang mendasar dan diharapkan bagi setiap orang serta merupakan bagian dari kehidupan seseorang¹⁵.

Wisatawan adalah seseorang yang terdorong oleh suatu atau beberapa keperluan melakukan perjalanan dan persinggahan sementara diluar tempat tinggalnya untuk jangka waktu lebih dari 24 jam tidak dengan maksud mencari nafkah. Wisatawan adalah konsumen atau pengguna produk dan layanan. Perubahan-perubahan yang terjadi dalam kehidupan mereka berdampak langsung pada kebutuhan wisata, dalam hal ini permintaan wisata.

¹⁵Fandeli Chafid. *Dasar-Dasar Manajemen Kepariwisata Alam* (Cet. II; Yogyakarta: LLiberty Offset, 2001), h.37

Industri pariwisata adalah suatu kegiatan usaha dengan maksud untuk mencari keuntungan dalam ruang lingkup penyediaan dan penyelenggaraan fasilitas perjalanan berupa angkutan, akomodasi, restoran termasuk catering, hiburan, souvenir, atraksi kebudayaan serta fasilitas-fasilitas lainnya yang diperlukan bagi wisatawan. Industri pariwisata artinya semua usaha yang menghasilkan barang dan jasa (Freyer).

d) Pengertian objek wisata

Objek wisata adalah perwujudan dari ciptaan manusia, tata hidup, seni budaya serta sejarah bangsa dan tempat atau keadaan alam yang mempunyai daya tarik untuk dikunjungi wisatawan. Wisatawan yang berkunjung yaitu wisarawan dalam negeri atau penduduk lokal dan wisatawan luar negeri atau penduduk asing.

Dalam Undang-Undang Nomor 9 (Bab IV Pasal IV) disebutkan obyek dan daya tarik wisata terdiri atas¹⁶:

- a. Obyek dan daya tarik wisata ciptaan Tuhan Yang Maha Esa, yang berwujud keadaan alam, serta flora dan fauna.
- b. Objek dan daya tarik wisata hasil karya manusia yang berwujud museum, peninggalan sejarah, wisaa argo, wisata tirta, wisata buru, wisata petualangan alam, taman rekreasi dan tempat hiburan

e) Pengertian sektor pariwisata

Menurut Marpaung, mengatakan bahwa sektor pariwisata adalah segala bentuk kegiatan yang dilakukan oleh masyarakat yang berhubungan dengan

¹⁶Chafid Fandeli, *Dasar-Dasar Manajemen Kepariwisata Alam* (Cet. II; Yogyakarta: Liberty Offset, 2001), h. 152

wisatawan¹⁷. Pariwisata merupakan kegiatan suatu organisasi yang menyediakan barang maupun jasa yang dibutuhkan dan diperuntukkan untuk pariwisata yang meliputi sarana dan prasarana penunjang, kekayaan alam, jasa perorangan maupun pemerintah, perantara perdagangan serta agen penjualan, maka sektor pariwisata sering disebut industri pariwisata.

Perkembangan pariwisata di suatu daerah ataupun suatu negara akan meningkat terus karena¹⁸:

- 1) Jumlah penduduk yang terus bertambah dari waktu ke waktu. Disamping itu adanya kecenderungan penduduk yang bertempat tinggal di perkotaan semakin lama semakin banyak.
 - 2) Pendapatan perkapita penduduk semakin lama semakin meningkat. Hal ini sejalan dengan pembangunan ekonomi di banyak negara baik itu negara industri maupun negara sedang membangun.
 - 3) Tingkat mobilitas penduduk yang semakin lama semakin tinggi.
 - 4) Ada kecenderungan jumlah penduduk kelompok umur remaja dan muda semakin lama semakin tinggi. Hal ini menimbulkan suatu peluang yang cukup besar untuk diusahakannya kepariwisataan alam.
- f) Komponen Pariwisata

Didalam sistem pariwisata terdiri dari tujuh komponen yang merupakan sektor utama dalam pariwisata yang memerlukan keterkaitan, ketergantungan, dan keterpaduan, yaitu¹⁹:

¹⁷Ni Nyoman S & Made Suryana, *Pengaruh Jumlah Kunjungan Wisatawan, Pajak Hiburan, Pajak Hotel Dan Restoran Terhadap Pendapatan Asli Daerah Kabupaten Gianyar*. Jurnal. t.t. h. 175-188

¹⁸Fandeli Chafid, *Dasar-Dasar Manajemen Kepariwisata Alam* (Cet. II; Yogyakarta; Liberty Offset, 2001), h.36

1) Sektor pemasaran (*the marketing sector*)

Mencakup semua unit pemasaran dalam industri pariwisata, misalnya, kantor biro perjalanan dengan jaringan cabangnya, kantor pemasaran maskapai penerbangan (*air lines*), kantor promosi daerah tujuan wisata tertentu, dan sebagainya.

2) Sektor perhubungan (*the carrier sector*)

Mencakup semua bentuk dan macam transportasi publik, khususnya yang beroperasi sepanjang jalur transit yang menghubungkan tempat asal wisatawan (*traveller generating region*) dengan tempat tujuan wisatawan (*tourist destination region*). Misalnya, perusahaan penerbangan (*airlines*), bus (*coachline*), penyewaan mobil, kereta api, dan sebagainya.

3) Sektor akomodasi (*the accommodation sector*)

Sebagai penyedia tempat tinggal sementara (*penginapan*) dan pelayanan yang berhubungan dengan hal itu, seperti penyediaan makanan dan minuman (*food and beverage*). Sektor ini umumnya berada di daerah tujuan wisata dan tempat transit.

4) Sektor daya tarik/atraksi wisata (*the attraction sector*)

Sektor ini terfokus pada penyediaan daya tarik atau atraksi wisata bagi wisatawan. Lokasi utamanya terutama pada daerah tujuan wisata tetapi dalam beberapa kasus juga terletak pada daerah transit. Misalnya, taman budaya, hiburan (*entertainment*), event olah raga dan budaya, tempat dan daya tarik wisata alam, peninggalan budaya, dan sebagainya. Jika suatu daerah tujuan wisata tidak

¹⁹M. Liga Suryadana, Vanny Octavia. *Pengantar Pemasaran Pariwisata*, (Bandung : Alfabeta 2015), h.33

memiliki sumber daya atau daya tarik wisata alam yang menarik, biasanya akan dikompensasi dengan memaksimalkan daya tarik atraksi wisata lain.

5) Sektor tour operator (the tour operator sector)

Mencakup perusahaan penyelenggara dan penyedia paket wisata. Perusahaan ini membuat dan mendesain paket perjalanan dengan memilih dua atau lebih komponen (baik tempat, paket, atraksi wisata) dan memasarkannya sebagai sebuah unit dalam tingkat harga tertentu yang menyembunyikan harga dan biaya masing-masing komponen dalam paketnya.

6) Sektor pendukung/ rupa-rupa (*the miscellaneous sector*)

Sektor ini mencakup pendukung terselenggaranya kegiatan wisata baik di negara/ tempat asal wisatawan, sepanjang rute transit, maupun di negara/tempat tujuan wisata. Misalnya, toko oleh-oleh (souvenir) atau toko bebas bea (duty free shops), restoran, asuransi perjalanan wisata, travel cek (traveller cheque), bank dengan kartu kredit, dan sebagainya.

7) Sektor pengkoordinasi/ regulator (*the coordinating sector*)

Sektor ini mencakup peran pemerintah selaku regulator dan asosiasi di bidang pariwisata selaku penyelenggara pariwisata, baik di tingkat lokal, regional, maupun internasional. Sektor ini biasanya menangani perencanaan dan fungsi manajerial untuk membuat sistem koordinasi antara seluruh sektor dalam industri pariwisata. Misalnya, di tingkat lokal dan nasional seperti Departemen Pariwisata, Dinas Pariwisata Provinsi (Disparada), Perhimpunan Hotel dan Restoran (PHRI), dan sebagainya. Di tingkat regional dan internasional seperti

World Tourism Organization (WTO), Pacific Asia Travel Association (PATA), dan sebagainya.

B. Pendapatan

Menurut Keynes pendapatan total merupakan fungsi dari pekerjaan total dalam suatu Negara. Semakin besar pendapatan nasional atau pendapatan total maka akan semakin besar volume pekerjaan yang dihasilkan, demikian sebaliknya volume pekerjaan tergantung pada permintaan efektif yang menentukan tingkat keseimbangan pekerjaan dan pendapatan dimana pada saat harga permintaan agregat sama dengan harga penawaran agregat. Pendapatan adalah jumlah pendapatan yang diterima oleh faktor-faktor produksi yang digunakan untuk memproduksi barang dan jasa dalam suatu tahun tertentu.²⁰

1. Produk Domesik Regional Bruto (PDRB) atas dasar harga pasar

Produk domestik regional bruto atas harga pasar yaitu jumlah nilai tambah bruto (*gross value added*) yang timbul dari seluruh sektor perekonomian di daerah atau wilayah itu. Yang di maksud dengan nilai tambah bruto, yaitu nilai produksi (*output*) yang dikurangi dengan biaya antara (*intermediate cost*). Nilai tambah bruto mencakup komponen-komponen faktor pendapatan (upah dan gaji, bunga, sewa, tanah, dan keuntungan), penyusutan serta pajak tidak langsung neto. Jadi, dengan menghitung nilai tambah bruto dari masing-masing sektor dan menjumlahkannya, maka akan menghasilkan produk domestik regional bruto atas harga pasar.

²⁰Sadono Sukirno, *Makroekonomi; Teori Pengantar* (Ed. III, Cet. XXIII; Jakarta: 2015), h. 36

2. Pendapatan Regional

Pendapatan regional neto yaitu produk domestik regional bruto atas biaya faktor dikurangi dengan aliran dana yang mengalir keluar ditambah aliran aliran dana yang mengalir masuk. Produk domestik regional neto atas dasar biaya faktor merupakan jumlah dari pendapatan yang berupa gaji, bunga, sewa tanah, dan keuntungan yang timbul, atau merupakan pendapatan yang berasal dari kegiatan dari daerah atau wilayah tersebut. Akan tetapi, pendapatan tersebut dihasilkan tidak seluruhnya menjadi pendapatan penduduk daerah setempat. Hal itu dikarenakan ada sebagian pendapatan yang diterima oleh penduduk daerah lain, misalnya, suatu perusahaan yang modalnya dimiliki oleh orang luar, akan tetapi perusahaan tetap beroperasi di daerah tersebut.

Produk domestik regional neto atas dasar biaya faktor dikurangi pendapatan yang mengalir keluar dan ditambah pendapatan yang mengalir masuk, hasilnya merupakan produk regional neto. Produk domestik regional neto merupakan jumlah pendapatan yang benar-benar diterima (*income receipt*) oleh seluruh penduduk yang tinggal di daerah tersebut.

3. Pendapatan Perkapita

Pendapatan merupakan salah satu dari beberapa faktor yang sangat menentukan tingkat kesejahteraan seseorang. Pendapatan ini merupakan upah atau penghasilan yang didapatkan dari usaha kita baik dalam dunia kerja formal maupun berasal dari sumber penghasilan lainnya dari sektor informal. Menurut Sukirno, pendapatan adalah jumlah penghasilan yang diterima oleh penduduk atas

prestasi kerjanya selama satu periode baik harian, mingguan bulanan dan atau tahunan.²¹

Samuelson dan Nordhaus, Teori pendapatan menunjukkan jumlah seluruh uang yang diterima oleh seseorang atau rumah tangga selama jangka waktu tertentu (biasanya satu tahun). Pendapatan terdiri dari upah atau penerimaan tenaga kerja, pendapatan dari kekayaan seperti sewa bunga dan deviden serta pembayaran transfer atau penerimaan seperti asuransi pengangguran.²² Pada dasarnya pendapatan merupakan balas jasa yang diterima pemilik faktor produksi atas pengorbanannya dalam proses produksi. Menurut suparmoko mengemukakan bahwa pendapatan seseorang berkaitan erat dengan jenis pekerjaan yang dilakukannya baik sebagai buruh, pegawai, pengusaha, tukang dan lain-lain pekerjaan yang digelutinya sesuai dengan profesi masing-masing.

Dalam ruang lingkup nasional, pendapatan perkapita sering di digunakan sebagai tolok ukur kemakmuran dan tingkat pembangunan sebuah negara. Semakin besar pendapatan perkapitanya, semakin makmur negara tersebut. Pendapatan perkapita adalah pendaptan rata-rata penduduk di disuatu negara yang diperoleh dari hasil bagi dari pendapatan nasional sautu negara dengan jumlah penduduknya.²³

Pendapatan perkapita merupakan bagian dari pendapatan regional yang mana pendapatan dari seluruh penduduk di daerah tersebut. Pendapatan perkapita adalah total pendapatan sautu daerah daerah dibagi dengan jumlah penduduk di

²¹ Sadono Sukirno, *Makroekonomi* (Jakarta: Raja Grafindo Persada, 2006), h. 56

²² Makdalena F Asmuruf, dkk, *Pengaruh Pendapatan Dan Jumlah Penduduk Terhadap Pendapatan Asli Daerah (PAD)*. Jurnal berkala Ilmiah Efisiensi 15, no 05 (2015): h. 728

²³ Mudrajad Kuncoro, *Mudah Memahami Dan Menganalisis Indikator Ekonomi* (Cet. II; Yogyakarta: UPP STIM YKPN, 2015), h.38

daerah tersebut untuk tahun yang sama. akan tetapi, angka ini jarang atau seringkali tidak diperoleh sehingga diganti dengan total Produk Domestik Regional Bruto (PDRB) atas dasar harga pasar dibagi dengan jumlah penduduk.²⁴ Apabila Produk Domestik Regional bruto (PDRB) dibagi dengan jumlah penduduk yang tinggal di suatu daerah atau wilayah itu, maka akan dihasilkan suatu nilai yang disebut pendapatan perkapita.

4. Pendapatan Dalam Perspektif Islam

Pendapatan dalam perspektif islam yaitu sewa menyewa dan upah atau ijarah. Menurut Idris Ahmad dalam bukunya yang berjudul *Fih Syafi'I* berpendapat bahwa ijarah berarti upah-mengupah. Dalam bahasa Arab upah dan sewa disebut *ijarah*. Ijarah adalah menukar sesuatu dengan ada imbalannya yang manana dalam sewa-menyewa menjual manfaat untuk mendapatkan pendapatan sedangkan upah-mengupah menjual tenaga kerja atau kekuatan untuk mendapatkan pendapatan.²⁵

Adapun dasar hukum ijarah dalam Al-Qur'an surah Al-Thalaq ayat 6, Allah berfirman:

UNIVERSITAS ISLAM NEGERI
ALAUDDIN
 M A K A S S A R
 فَإِنْ أَرْضَعْنَ لَكُمْ فَآتُوهُنَّ أُجُورَهُنَّ

Terjemahnya:

... kemudian jika mereka menyusukan (anak-anak)mu untukmu Maka berikanlah kepada mereka...²⁶

²⁴RobinsonTaringan, *Ekonomi Regional; Teori dan Aplikasi* (Cet. VII; Jakarta: PT Bumi Aksara, 2014), h. 21

²⁵Hendi Suhendi. *Fiqh Muamala* (Ed I. Cet X; Jakarta: Rajawali Pers, 2016), h. 113-115

²⁶ Departemen Agama RI, 2001. *AL-Qur'an dan Terjemahannya*. (Semarang: CV Asy Syifa), h. 559

Pendapatan yang diperoleh dari usaha yang dikerjakan oleh seorang pekerja berhak diterima atas jasa dan sebagai bentuk kompensasinya dalam bentuk uang. Demikian pula berhak meminta bagian dari profit atau hasil dengan rasio bagi hasil tertentu sebagai bentuk kompensasi kerja. Sebagaimana yang dijabarkan dalam sunnah. Dari Ibnu Umar, bahwa Nabi Muhammad saw. bersabda:

“ Berikanlah upah pekerja sebelum keringatnya kering”.(HR. Ibnu Majah)

Islam menawarkan suatu penyelesaian yang sangat baik atas suatu masalah pendapatan dan mengutamakan keselamatan kepentingan kedua belah pihak antara pekerja dan majikan. Dalam perjanjian mengenai pendapatan, kedua belah pihak harus bersikap adil dan jujur dalam urusan mereka, sehingga tidak ada terjadi kecurangan dan juga tindakan aniaya terhadap orang lain dan tidak merugikan diri sendiri.

C. Penduduk

Penduduk merupakan orang yang bertempat tinggal menetap di suatu daerah atau wilayah. Simon dalam Todaro (2000) mengemukakan bahwa pertumbuhan penduduk bukanlah suatu masalah. Pengaruh jumlah penduduk pada tingkat moderat pada dasarnya positif dan bermanfaat bagi pembangunan ekonomi. Semakin banyak orang maka semakin banyak pula ide, semakin banyak orang yang memiliki bakat dan kreatifitas, maka semakin banyak tenaga ahli. Menurut Simon, semakin besar jumlah penduduk maka akan mengakibatkan peningkatan terhadap permintaan barang-barang konsumsi dan selanjutnya akan

mendorong “*economic of scale*” dalam bereproduksi sehingga akan menurunkan biaya produksi.²⁷

Menurut Simanjuntak, jumlah penduduk adalah sejumlah orang yang sah yang mendiami suatu daerah atau negara serta menaati ketentuan-ketentuan yang berlaku di dalam daerah tersebut. Besarnya pendapatan asli daerah dipengaruhi oleh jumlah penduduk, jika jumlah penduduk bertambah maka pendapatan yang ditarik juga akan meningkat.

Jumlah penduduk adalah satu indikator penting dalam suatu Negara. Para ahli ekonomi klasik yang di pelopori Adam Smith bahkan menganggap jumlah penduduk merupakan input potensial yang dapat digunakan sebagai faktor produksi untuk meningkatkan produksi suatu rumah tangga perusahaan. Semakin banya penduduk maka semakin banyak pula tenaga kerja yang digunakan.

Jumlah dan pertumbuhan penduduk merupakan informasi dan data dasar yang cukup untuk perencanaan pembangunan. Data dan informasi itu dapat digunakan untuk melihat prosek dan tren perubahan besaran penduduk di masa datang. Menurut Adam Smith, jumlah penduduk akan meningkat jika tingkat upah yang berlaku lebih tinggi dari tingkat upah subsisten yaitu tingkat upah yang pas-pasan untuk hidup. Jika tingkat upah di atas tingkat subsisten, maka orang-orang akan kawin pada usia yang muda, tingkat kematian menurun, dan jumlah kelahiran meningkat. Sebaliknya jika tingkat upah lebih rendah dari tingkat upah subsisten, maka jumlah penduduk akan menurun.²⁸

²⁷Evi Adriani. *Pengaruh PDRB dan Jumlah Penduduk terhadap Pendapatan Asli Daerah Kabupaten Merngin* (Jurnal Ilmiah Universitas Batanghari Jambi 8, No 2 (2008): h. 2

²⁸Arsyad Lincoln. *Ekonomi Pembangunan*.(Ed. IV, Cet. II; Yogyakarta: Bagian Penerbian STIE YKPN, 2004), h. 57

Sedangkan menurut Pendeta Thomas Malthus dengan teori tentang hubungan antara pertumbuhan penduduk dan pembangunan ekonomi. Pertumbuhan pengadaan pangan tidak seimbang dengan dengan kecepatan penambahan penduduk, maka pendapatan perorang cenderung mengalami penurunan sampai hanya bisa menjangkal perut.

D. Pendapatan Asli Daerah

Undang-Undang (UU) Nomor 22 Tahun 1999 tentang Pemerintahan Daerah dan UU Nomor 25 Tahun 1999 tentang Perimbangan antara Pemerintah Pusat dan Daerah dimulai berlaku pada 1 Januari 2001. Hal ini berarti daerah mulai menyelenggarakan urusan pemerintahan dan pembangunan dengan kewenangan yang lebih luas termasuk kewenangan untuk memperoleh sumber-sumber pembiayaan yang berasal dari daerah sendiri yang dikenal sebagai Pendapatan Asli Daerah (PAD).²⁹

PAD merupakan salah satu sumber penerimaan daerah. Pendapatan Asli Daerah sesuai UU Nomor 25 Tahun 1999 terdiri dari hasil pajak, hasil retribusi daerah, hasil perusahaan milik Negara dan hasil pengolahan kekayaan daerah lainnya yang dipisahkan, dan lain-lain PAD yang sah.

Pendapatan Asli Daerah (PAD). Penelitian Simanjuntak dalam Halim (2001:103) dalam Eni Aryanti dan Iin Indarti, mengemukakan bahwa Pendapatan Asli Daerah adalah semua penerimaan daerah yang berasal dari sumber ekonomi asli daerah. Berdasarkan Pasal 1 UU No. 32 Tahun 2004 yang dimaksud dengan

²⁹Kunarjo: *Perencanaan Dan Pengendalian Program Pembangunan* (Universitas Indonesia: UI-Press, 2002), h. 112-113

pendapatan daerah adalah semua hak daerah yang diakui sebagai penambahan kekayaan bersih dalam periode tahun anggaran yang bersangkutan.³⁰

Widjaja dalam Makdalena F Asmuruf, dkk Pendapatan Asli daerah merupakan salah satu modal dasar pemerintah daerah dalam mendapatkan dana pembangunan dan memenuhi belanja daerah. Pendapatan Asli Daerah merupakan hak pemerintah daerah yang diakui sebagai penambahan nilai kekayaan yang bersih. Berdasarkan uraian di atas, maka pemerintah daerah dituntut untuk meningkatkan penerimaan daerah dengan menggali sumber-sumber Keuangan sendiri berdasarkan peraturan perundang-undangan yang berlaku. Sumber penerimaan daerah yang penting dan strategis dalam pelaksanaan otonomi daerah bagi sebagian besar pemerintah daerah adalah Pendapatan Asli Daerah (PAD).³¹

Pendapatan Asli Daerah (PAD) adalah semua pendapatan yang diusahakan dan dikelola oleh daerah serta bersumber dari daerah itu sendiri. Dan merupakan total dari hasil-hasil pajak daerah, dinas-dinas daerah, dan pendapatan lainnya diluar pendapatan non asli, menurut Syamsi.³²

E. Hubungan Antar Variabel

Hubungan antara variabel jumlah kunjungan wisatawan dan Pendapatan Asli Daerah, semakin lama wisatawan tinggal di tujuan wisata, maka semakin banyak pula uang yang digunakan untuk berwisata di daerah tersebut. Semakin

³⁰Eni Aryanti dan Iin Indarti: *Pengaruh Variabel Makro terhadap Pendapatan Asli Daerah 2000-2009 di Kota Semarang*. Jurnal. t.t.

³¹Makdalena F Asmuruf, dkk : *Pengaruh Pendapatan dan Jumlah Penduduk Terhadap Pendapatan Asli Daerah (PAD)*. Jurnal. (2015)

³²Evi Adrini dan Sri Indah Handayani: *Pengaruh PDRB dan Jumlah Penduduk Terhadap Pendapatan Asli Daerah Kabupaten Merangin*. Jurnal Ilmiah Universitas Jambi 8, no 3 (2008): h. 1-6.

tinggi arus kunjungan wisatawan ke Kabupaten Bone maka pendapatan sektor pariwisata juga akan meningkat.

Hubungan antara variabel jumlah obyek wisata Pendapatan Asli Daerah, semakin, banyak jumlah obyek wisata yang tersedia maka semakin besar pula peluang kunjungan wisatawan yang berkunjung. Oleh karena itu banyaknya obyek wisata yang bersedia maka akan memberikan dampak positif terhadap Pendapatan Asli Daerah di Kabupaten Bone.

Hubungan antara jumlah penduduk dan Pendapatan Asli Daerah. Di Negara sedang berkembang yang mengalami ledakan penduduk termasuk Indonesia akan selalu meningkat antara kependudukan dengan pembangunan ekonomi. Kabupaten Bone termasuk daerah yang memiliki pertumbuhan penduduk yang tinggi. Dengan meningkatnya jumlah penduduk ini dapat memberikan dampak terhadap pendapatan daerah.

F. Penelitian Terdahulu

Pada penelitian ini, penulis juga mengambil beberapa referensi dari penelitian terdahulu sebagai tumpuan untuk mempermudah proses penelitian. Adapun penelitian ini mengacu pada beberapa penelitian sebelumnya antara lain:

Tabel 2.1
Hasil Penelitian Terdahulu

No	Nama Peneliti	Judul Penelitian	Variabel/ Metode penelitian	Hasil Penelitian
1	Evi Adriani, Sri Indah Handayani/2008	Pengaruh PDRB Dan Jumlah Penduduk Terhadap Pendapatan Asli Daerah Kabupaten Merangin	Variabel Independen (X), Produk Domestik Regional Bruto (PDRB) (X1), jumlah penduduk (X2). Variable Dependen (Y) Pendapatan asli daerah (PAD). Penelitian ini berorientasi kepada analisis data sekunder dengan data time series periode 1991-2006	Produk Domestik Regional Bruto (PDRB) mempunyai pengaruh positif dan signifikan terhadap Pendapatan Asli Daerah sedangkan Jumlah Penduduk mempunyai hubungan negatif dan pengaruhnya tidak signifikan secara parsial terhadap PAD Kabupaten Merangin selama periode 1991/2006. Tetapi secara bersama-sama kedua variabel tersebut pengaruhnya adalah signifikan
2	Novi Dwi Purwanti, Retno Mustika Dewi/2014	Pengaruh Jumlah Kunjungan Wisatawan Terhadap Pendapatan Asli Daerah Kabupaten Mojokerto Tahun 2006-2013	Variabel Independen jumlah kunjungan wisata (X) Dependen (Y) Pendapatan asli daerah	Berdasarkan hasil analisis menunjukkan bahwa Hasil uji hipotesis menunjukkan bahwa Jumlah kunjungan wisatawan tidak berpengaruh terhadap Pendapatan Asli Daerah Kabupaten Mojokerto karena menurunnya jumlah kunjungan wisatawan di tahun 2011. Tahun 2011 jumlah kunjungan wisatawan paling sedikit diantara tahun-tahun sebelumnya sehingga tidak berpengaruh terhadap Pendapatan Asli Daerah
3	Fiqih Umi Zakiah/	Pengaruh Sektor Pariwisata	Jumlah Obyek Wisata (X1), Jumlah	Variabel Jumlah Objek Wisata, Jumlah Wisatawan, Jumlah Hotel, dan PDRB

	2019	Terhadap Pendapatan Asli Daerah (Pad) Dalam Membangun Infrastruktur Kota Bandar Lampung Ditinjau Berdasarkan Perspektif Ekonomi Islam Periode 2010-2017	Wisatawan (X2) Tingkat Hunian Hotel (X3). PDRB (X4) dan Pendapatan Asli Daerah (Y)	berpengaruh positif dan signifikan terhadap variabel Pendapatan Asli Daerah (PAD). Variabel jumlah obyek wisata (X1) secara parsial berpengaruh negatif dan tidak signifikan terhadap variabel Pendapatan Asli Daerah (PAD). Variabel jumlah wisatawan (X2) secara parsial berpengaruh positif dan tidak signifikan terhadap Pendapatan Asli Daerah (PAD). Variabel Jumlah Hotel (X3) secara parsial berpengaruh positif dan tidak signifikan terhadap Pendapatan Asli Daerah (PAD). Variabel PDRB (X4) secara parsial berpengaruh positif dan tidak signifikan terhadap Pendapatan Asli Daerah (PAD).
4	Nina Sabrina, Irma Mudzh alifah/2018	Pengaruh Jumlah Objek Wisata, Jumlah Wisatawan Dan Tingkat Hunian Hotel Terhadap Pendapatan Asli Daerah Dengan Penerimaan Sektor Pariwisata Sebagai Variabel Moderating Pada Dinas Pariwisata Kota Palembang	Jumlah Objek Wisata (X1), Jumlah Wisatawan (X2), dan Tingkat Hunian Hotel (X3) serta Pendapatan Asli Daerah (PAD) (Y)	Jumlah Objek Wisata, Jumlah Wisatawan, dan Tingkat Hunian Hotel memiliki pengaruh signifikan terhadap PAD. Secara Parsial yaitu Jumlah Objek Wisata memiliki pengaruh signifikan terhadap PAD; Jumlah Wisatawan tidak memiliki pengaruh signifikan terhadap PAD; Tingkat Hunian Hotel memiliki pengaruh signifikan terhadap PAD.
5	Ni Nyoma	Pengaruh Jumlah	Variabel Independen	Jumlah kunjungan wisatawan, Pajak Hiburan

	n Suartini Made Suyana Utama	Kunjungan Wisatawan, Pajak Hiburan, Pajak Hotel Dan Restoran Terhadap Pendapatan Asli Daerah Di Kabupaten Gianyar	(X), jumlah kunjungan wisatawan (X1), pajak hiburan (X2), pajak hotel dan restoran (X3) Variable Dependen (Y) Pendapatan asli daerah	dan PHR secara serempak berpengaruh signifikan terhadap Pendapatan Asli Daerah (PAD) Kabupaten Gianyar Tahun anggaran 1991 - 2010. Jumlah kunjungan wisatawan secara parsial berpengaruh positif dan signifikan terhadap Pendapatan Asli Daerah (PAD) Kabupaten Gianyar Tahun Anggaran 1991 - 2010. Pajak Hiburan secara parsial berpengaruh signifikan terhadap Pendapatan Asli Daerah (PAD) Kabupaten Gianyar Tahun anggaran 1991-2010. Pajak Hotel dan Restoran secara parsial berpengaruh signifikan terhadap Pendapatan Asli Daerah (PAD) Kabupaten Gianyar Tahun anggaran 1991-2010. Diantara ketiga variable yaitu jumlah kunjungan wisatawan, Pajak Hiburan dan Pajak hotel dan Restoran, yang paling dominan berpengaruh terhadap PAD adalah Pajak Hotel dan restoran (PHR).
6	Makdalen F Asmurf, Vikie A. Rumate, dan George M.V. Kawung/2015	Pengaruh Pendapatan Dan Jumlah Penduduk Terhadap Pendapatan Asli Daerah (PAD) Di Kota Sorong	Variabel independen, PDRB (X1) dan Jumlah Penduduk (X2) Variabel Dependen Pendapatan Asli Daerah (Y)	PDRB tidak berpengaruh secara signifikan terhadap Pendapatan Asli Daerah (PAD) di Kota Sorong dalam hal ini pembangunan perekonomian masih sangat minim hal ini sangat diharapkan kepada pemerintah untuk memperhatikan. Jumlah Penduduk berpengaruh positif dan signifikan terhadap Pendapatan Asli Daerah (PAD). Hal itu berarti

				dengan semakin banyaknya jumlah penduduk maka PAD akan meningkat.
7	Ni Luh Gde Ana Pertiwi/ 2014	Pengaruh Kunjungan Wisatawan, Retribusi Obyek Wisata Dan Phr Terhadap Pad Kabupaten Gianyar	Jumlah kunjungan wisatawan (X1), Pendapatan retribusi obyek wisata (X2), Pajak hotel dan restoran (X3).	Secara serempak atau simultan, jumlah kunjungan wisatawan, pendapatan retribusi obyek wisata, pajak hotel dan restoran memberikan pengaruh signifikan terhadap PAD Kabupaten Gianyar Tahun 1993- 2012. Jumlah Kunjungan wisatawan berpengaruh positif dan signifikan terhadap Pendapatan Asli Daerah di Kabupaten Gianyar tahun 1992- 2012 secara parsial. Pendapatan retribusi obyek wisata berpengaruh positif dan signifikan terhadap Pendapatan Asli Daerah di Kabupaten Gianyar tahun 1992- 2012 secara parsial. Pajak hotel dan restoran berpengaruh positif dan signifikan terhadap Pendapatan Asli Daerah di Kabupaten Gianyar tahun 1992- 2012 secara parsial.

G. Kerangka Pikir

Dalam Model penelitian ini bertujuan untuk mengetahui penengaruh independen (jumlah kunjungan wisatawan, jumlah obyek wisata, pendapatan perkapita dan jumlah penduduk) terhadap variabel dependen (Pendapatan Asli Daerah) baik secara bersama-sama maupun terpisah. Adapun kerangka penelitian ini adalah sebagai berikut :

Gambar 2.1
Kerangka Penelitian

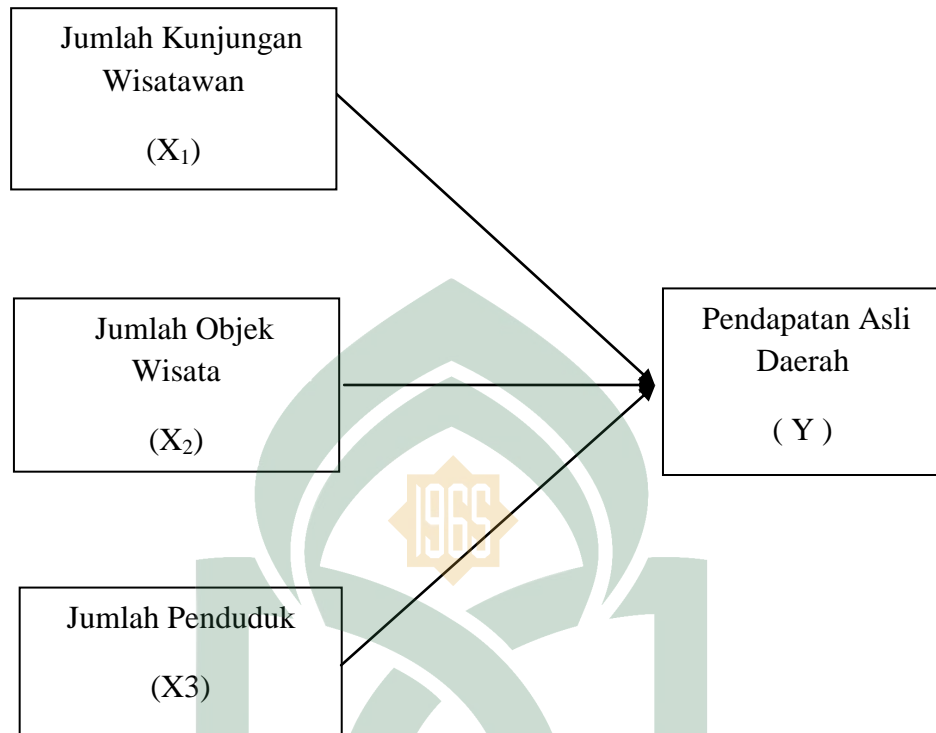

BAB III

METODOLOGI PENELITIAN

A. *Jenis dan Lokasi Penelitian*

Penelitian ini termasuk dalam penelitian kuantitatif. Penelitian dengan menggunakan rancangan yang terstruktur, formal dan spesifik dan rancangan operasional yang mendetail. Penelitian kuantitatif ini menggunakan data berupa angka sebagai alat menganalisis keterangan data yang ingin diketahui. Dan lokasi penelitian dilakukan di Kabupaten Bone.

B. *Jenis dan Sumber Data*

Jenis data yang digunakan dalam penelitian ini yaitu data kuantitatif yang mana merupakan data *time series* dari tahun 2010-2017 yang menyangkut tentang jumlah kunjungan wisatawan dan jumlah penduduk yang tersedia di Badan Pusat Statistik (BPS). Data yang digunakan dalam penelitian ini adalah data yang bersumber dari Badan Pusat Statistik (BPS) Kabupaten Bone.

C. *Metode Pengumpulan Data*

Dalam penulisan karya ilmiah, pengumpulan data merupakan salah satu hal yang harus dilakukan untuk mencapai tujuan penulisan. Metode pengumpulan data yang digunakan yaitu mengumpulkan data sekunder melalui dokumentasi dengan melihat kembali laporan-laporan tertulis baik berupa angka maupun keterangan (tulisan atau papan, tempat kertas atau orang). Dan juga laporan laporang dari dinas yang terkait dengan penelitian. Dan juga sebagai pendukung data dapat dilihat dari jurnal, buku artikrel yang terkait dengan masalah penelitian.

D. Teknik Analisis Data

Analisis data merupakan salah satu langkah dalam kegiatan penelitian yang sangat menentukan ketepatan dan hasil penelitian. Analisis data adalah pengolahan data yang diperoleh dengan menggunakan rumus atau dengan aturan-aturan yang ada sesuai pendekatan penelitian.

Adapun teknik penelitian yang akan digunakan dalam pembahasan terkait penelitian ini yaitu sebagai berikut:

1. Uji Asumsi Klasik

Pengujian asumsi klasik bertujuan untuk menguji kelayakan dari model regresi yang digunakan dalam penelitian ini. Pengujian ini dilakukan dengan tujuan untuk memastikan tidak adanya multikolinieritas dan heteroskedastisitas di dalam model regresi tersebut. Dan untuk memastikan bahwa data yang dihasilkan berdistribusi normal. Adapun bagian dari uji asumsi klasik yaitu sebagai berikut :

a. Uji Normalitas

Uji normalitas adalah untuk mengetahui apakah data penelitian yang diperoleh berdistribusi normal atau mendekati normal. Uji normalitas dapat dilakukan menggunakan program SPSS. Apabila nilai probabilitas $\geq 0,05$ maka data akan dinyatakan berdistribusi normal, sebaliknya jika nilai probabilitas $< 0,05$ maka data dinyatakan berdistribusi tidak normal.

b. Multikolinieritas

Multikolinieritas yaitu korelasi linear antara variabel-variabel bebas didalam model regresi. Multikolinieritas bertujuan untuk menguji apakah dalam model regresi ditemukan adanya korelasi yang tinggi antar variabel independen.

Artinya untuk mengetahui ada tidaknya variabel independen yang memiliki kemiripan dengan variabel independen yang lain dalam satu model³³. Uji multikolinearitas merupakan syarat untuk menguji semua uji hipotesis regresi. Uji ini digunakan dalam analisis kluster, menguji adanya kasus multikolinearitas adalah dengan patokan nilai VIF dan koefisien antar variabel bebas. Untuk melihat adanya multikolinearitas apabila nilai VIF kurang dari 10 dalam model, maka model tersebut dinyatakan dalam kasus multikolinearitas. Berdasarkan table *Coeffisient*, dapat diketahui bahwa koefisien VIF sebesar 1.000. Jika dibandingkan dengan kriteria pengujian multikolinearitas, koefisien $1.000 < 10$, maka dapat disimpulkan tidak kasus multikolinearitas.

c. Uji Autokorelasi

Uji ini memiliki tujuan untuk menguji apakah didalam model regresi yang digunakan dalam penelitian terdapat korelasi antara kesalahan pengganggu pada periode t dengan kesalahan pengganggu periode t sebelumnya. Model regresi yang bebas dari gejala autokorelasi. Ada beberapa cara yang dapat digunakan untuk mendeteksi ada atau tidaknya autokorelasi salah satunya yaitu dengan menggunakan uji Durbin Watson.

d. Uji Heteroskedastisitas

Uji ini artinya varians dalam model tidak sama. Konsekuensi uji heteroskedastisitas dalam model regresi adalah penaksiran yang diperoleh tidak efisien, baik dalam sampel kecil maupun sampel besar. Heteroskedastisitas menguji perbedaan variance residual suatu periode pengamatan yang lain, atau

³³Bhuono Agung N, *Strategi Jitu Memilih Metode Statistik Penelitian dengan SPSS*. (Yogyakarta: Andi Offset, 2005), h. 58

gambaran hubungan antara nilai diprediksi dengan *Studentized Delete Residual* nilai tersebut³⁴. Salah satu cara yang bisa digunakan untuk melihat adanya heteroskedastisitas yaitu dengan memperhatikan *plot* dari sebaran (*SRESID) dan variabel yang di prediksi (*ZPRED). Jika sebaran titik-titik dalam *plot* tidak menunjukkan adanya suatu pola tertentu, maka dapat dikatakan bahwa model tersebut bebas dari asumsi heteroskedastisitas³⁵

2. Uji Regresi Linear Berganda

Regresi bertujuan untuk menguji hubungan pengaruh antara satu variabel terhadap variabel yang lain. Regresi yang memiliki satu variabel dependen dan lebih dari satu variabel independen disebut regresi linear berganda. Model ini digunakan untuk melihat pengaruh antara jumlah kunjungan wisatawan, jumlah obyek wisata, dan jumlah penduduk terhadap Pendapatan Asli Daerah di Kabupaten Bone.

Adapun persamaan regresi linear berganda sebagai berikut.

$$Y = \beta_0 + \beta_1 X_1 + \beta_2 X_2 + \beta_3 X_3 + e$$

Keterangan :

Y = Pendapatan Asli Daerah

X₁ = Kunjungan Wisatawan

X₂ = Jumlah Obyek Wisata

X₃ = Jumlah penduduk

β₀ = Konstanta

³⁴ Bhuono Agung N. *Strategi Jitu Memilih Metode Statistik Penelitian dengan SPSS* (Yogyakarta: Andi Offset, 2005), h. 62

³⁵ Imam Gunawan, *Pengantar Statistika Inferensial* (Ed. I, Cet. II; Jakarta: Rajawali Pers, 2017), h. 103

$\beta_1, \beta_2, \beta_3$ = Koefisien regresi dari X_1, X_2, X_3 ,
 e = kesalahan berdistribusi normal dengan rata-rata nol,
 tujuan perhitungan e diasumsikan nol.

2. Uji Hipotesis

Pengujian hipotesis merupakan salah satu tujuan yang akan dibuktikan dalam penelitian. Uji hipotesis untuk mengukur besarnya pengaruh variabel independen terhadap variabel dependen dan untuk mengukur keeratan hubungan antara variabel X dan Y. maka digunakan analisis regresi³⁶.

a. Uji Signifikan Simultan (Uji Statistik F)

Uji simultan dengan F-test ini bertujuan untuk mengetahui pengaruh bersama-sama variabel independen terhadap variabel dependen³⁷. Artinya yaitu apakah variabel jumlah kunjungan wisatawan, jumlah obyek wisata dan jumlah penduduk berpengaruh secara bersama-sama terhadap pendapatan asli daerah di Kabupaten Bone. Menurut Gujarati, adapun formula uji F yaitu sebagai berikut³⁸:

$$F_{hitung} = \frac{R^2 - (K - 1)}{1 - R^2 (N - K)}$$

Dimana:

F = F-test

R^2 = koefisien determinasi

K = variabel

N = banyaknya observasi

³⁶ Imam Gunawan, *Pengantar Statistika Inferensial*, (Ed. I, Cet. II; Jakarta: Rajawali Pers, 2017), h. 104

³⁷ Bhuono Agung N. *Strategi Jitu Memilih Metode Statistik Penelitian dengan SPSS* (Yogyakarta: Andi Offset, 2005), h. 53

³⁸ Gujarati, *Ekonometrika Dasar* (Jakarta: Erlangga, 1995), h. 34

Adapun rumus mencari F tabel:

$$F_{\text{tabel}} = (k ; n-k)$$

Perumusan hipotesis yaitu:

1. $H_0 : \beta_1 : \beta_2 : \beta_3 = 0$

artinya secara bersama-sama variabel independen yaitu jumlah kunjungan wisatawan, jumlah obyek wisata, dan jumlah penduduk tidak mempunyai pengaruh signifikan terhadap variabel dependen yaitu pendapatan asli daerah.

2. $H_a : \beta_1 : \beta_2 : \beta_3 \neq 0$

artinya secara bersama-sama variabel independen yaitu jumlah kunjungan wisatawan, jumlah obyek wisata, dan jumlah penduduk mempunyai pengaruh signifikan terhadap variabel dependen yaitu pendapatan asli daerah.

Adapun kriteria pengujiannya yaitu sebagai berikut:

1. Jika probabilitas $F_{\text{hitung}} > F_{\text{tabel}}$, maka H_0 ditolak dan H_1 diterima, artinya antara variabel independen yaitu jumlah kunjungan wisatawan, jumlah obyek wisata, dan jumlah penduduk mempunyai pengaruh signifikan terhadap variabel dependen yaitu pendapatan asli daerah.
2. Jika probabilitas $F_{\text{hitung}} < F_{\text{tabel}}$, maka H_0 diterima dan H_1 ditolak, artinya antara variabel independen yaitu jumlah kunjungan wisatawan, jumlah obyek wisata, dan jumlah penduduk tidak mempunyai pengaruh signifikan terhadap variabel dependen yaitu pendapatan asli daerah.

b. Uji Signifikan Parsial (Uji t)

Pengujian T-test ini bertujuan untuk mengetahui besarnya pengaruh masing-masing variabel independen secara inividu (parsial) terhadap variabel dependen. Dan juga untuk melihat yang mana lebih besar atau paling signifikan. Nilai t_{tabel} yang diperoleh dibandingkan dengan nilai t_{hitung} , bila $t_{hitung} > t_{table}$, maka H_0 ditolak, sehingga dapat disimpulkan bahwa variabel independen berpengaruh pada variabel dependen. Begitu pun sebaliknya jika $t_{hitung} < t_{tabel}$ maka H_0 diterima, dengan kesimpulan bahwa variabel independen tidak berpengaruh terhadap variabel dependen.

Adapun cara menghitung t tabel yaitu sebagai berikut

$$T \text{ tabel} = t(\alpha/2; n-k-1)$$

Adapun cara perhitungan uji t yaitu sebagai berikut:

$$t\text{-hitung} = \frac{\beta_1}{SE(\beta_1)}$$

Keterangan:

β_1 = nilai koefisien regresi

SE = nilai standar error dari β_1

c. Uji koefisien Determinasi (R^2)

Koefisien determinasi (R^2) bertujuan untuk mengetahui seberapa besar kemampuan variabel independen menjelaskan variabel dependen. Nilai R^2 (R Square) dikatakan baik jika diatas 0,5 karena nilai R Square berkisar antara 0 R S-1. Pada umumnya sampel dengan deret waktu (*time series*) memiliki R Square maupun Adjusted R Square cukup tinggi (didas 0,5), sedangkan sampel dengan

data item tertentu yang disebut data silang (*crosssection*) pada umumnya memiliki R Square maupun Adjusted R Square agak rendah (dibawah 0,5), namun tidak menutup kemungkinan data jenis *crosssection* memiliki nilai R Square maupun R Square cukup tinggi.

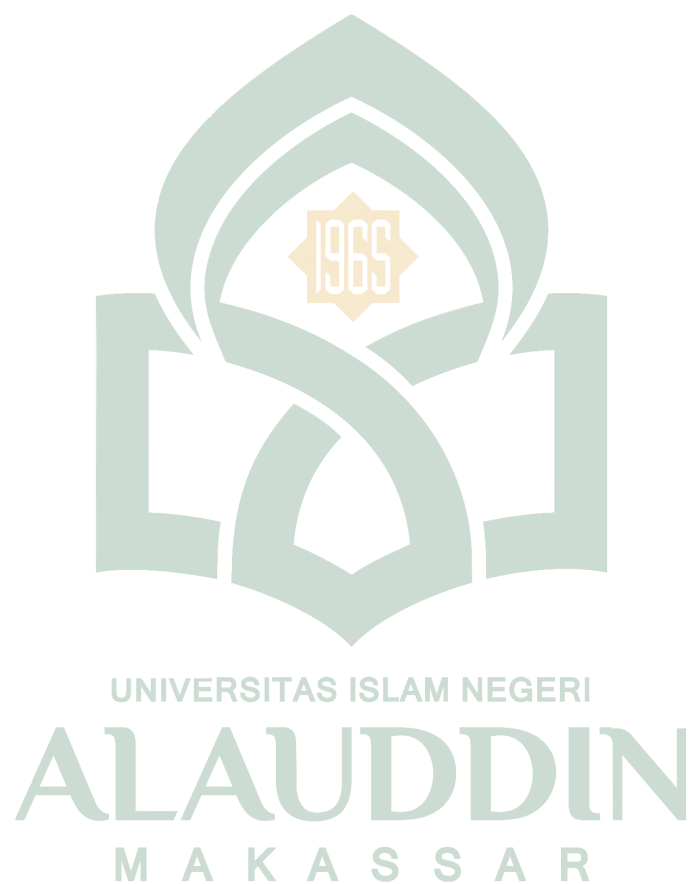

BAB IV

HASIL DAN PEMBAHASAN

A. Gambaran Umum Kabupaten Bone

1. Kondisi Geografis

Kabupaten Bone merupakan salah satu kabupaten yang terletak di pesisir Timur Provinsi Sulawesi Selatan dan berjarak sekitar 174 km dari kota Makassar. Ibukota Kabupaten Bone adalah Watampone. Wilayah yang besar ini terbagi menjadi 27 kecamatan dan 372 desa/kelurahan. Luas wilayahnya sekitar 4.559 km² atau 9,78 persen dari luas Provinsi Sulawesi Selatan. Kabupaten Bone mempunyai garis pantai sepanjang 138 km.

Secara astronomis, Kabupaten Bone terletak pada posisi 4013' dan 5006' Lintang Selatan, serta 119042' dan 120040' bujur Timur. Wilayah Kabupaten Bone termasuk daerah beriklim sedang. Kelembaban udara berkisar antara 79% - 88% dengan temperatur berkisar 25,10C – 27,60C.

Secara geografis kabupaten Bone Berbatasan dengan wilayah-wilayah berikut:

Utara : Kabupaten Wajo dan Soppeng

Timur : Teluk Bone

Selatan: Kabupaten Sinjai dan Gowa

Barat : Kabupaten Maros, Pangkep dan Barru

Gambar 4.1

Peta Kabupaten Bone

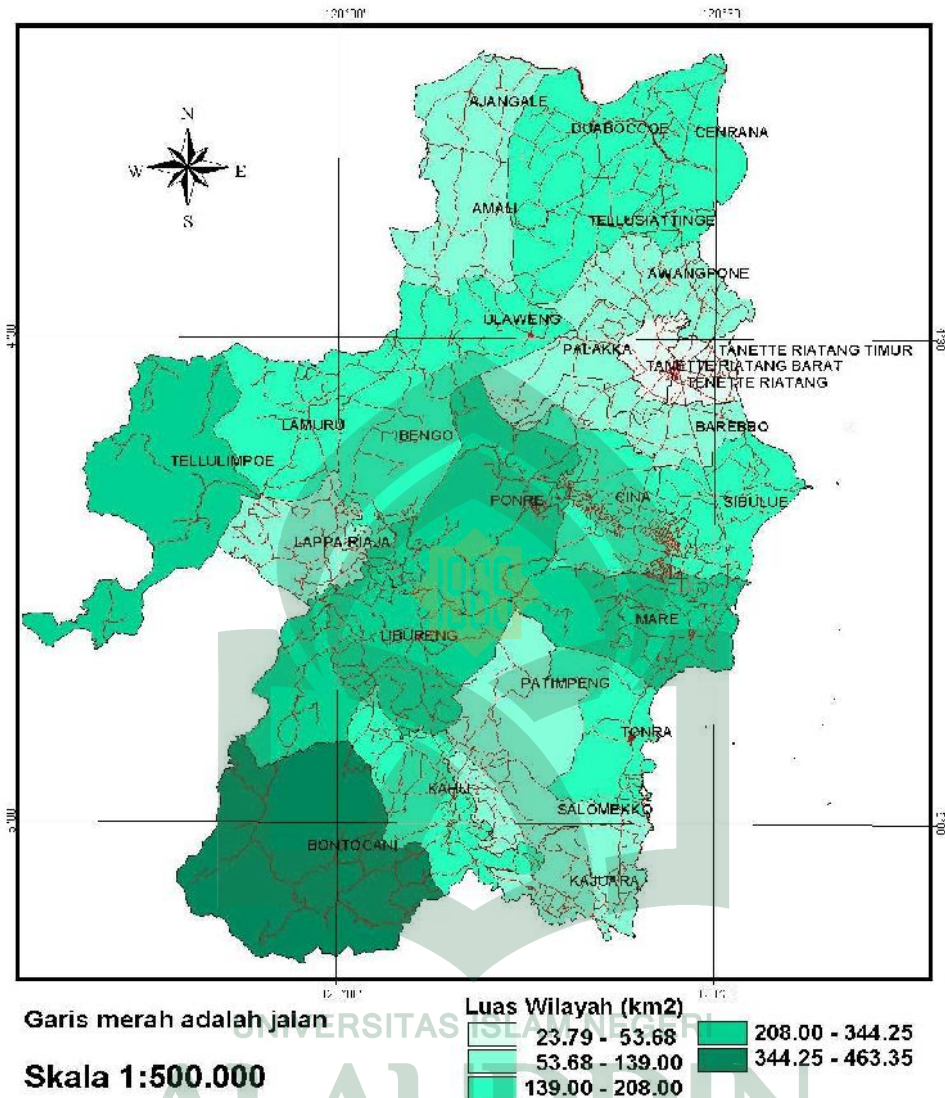

Kabupaten Bone ditinjau dari ketinggian tempat dapat diklasifikasikan kedalam 6 kategori dengan variasi ketinggian antara 0 hingga lebih dari 1.000 meter dpl. Kategori pertama (0-25 meter) yaitu seluas 81.925,2 Ha, kategori kedua (25-100 meter) seluas 101.620 Ha, kategori ketiga (100-250 meter) seluas 202.237,2 Ha, kategori keempat (250-750 meter) seluas 62.640,6 Ha, kategori kelima (750-1000 meter) seluas 40.080 Ha, dan kategori keenam (diatas 1.000

meter) seluas 6.900 Ha. Ketinggian wilayah di Kabupaten Bone dapat dilihat pada tabel berikut.

Tabel 4.1
Ketinggian Wilayah Kecamatan di Kabupaten Bone

No	Kecamatan	Ketinggian Wilayah (meter dpal)
1.	Bonto Cani	100 – > 1.000
2.	Kahu	25 – 1.000
3.	Kajuara	0 – 500
4.	Salomekko	0 – 500
5.	Tonra	0 – 500
6.	Patimpeng	25 – 1.000
7.	Libureng	100 – 1.000
8.	Mare	0 – 1.000
9.	Sibulue	0 – 500
10.	Cina	0 – 500
11.	Barebbo	0 – 500
12.	Ponre	25 – 1.000
13.	Lappariaja	25 – 1.000
14.	Lamuru	25 – 1.000
15.	Tellu Limpoe	100 - > 1.000
16.	Bengo	25 – 1.000
17.	Ulaweng	100 – 500
18.	Palakka	25 – 500
19.	Awangpone	0 – 500
20.	Tellu Siattinge	0 – 500
21.	Amali	25 – 500
22.	Ajangale	0 – 100
23.	Dua Boccoe	0 – 500
24.	Cenrana	0 – 100
25.	T. R Barat	0 – 100
26.	Tanette Riantang	0 – 100
27.	T. R. Timur	0 – 25

Sumber: Bappeda Kabupaten Bone

Ketinggian daerah di Kabupaten Bone didominasi daerah yang memiliki ketinggian 0-500 meter dpal. Sedangkan daerah yang memiliki ketinggian 100-> 1000 meter dpal terdapat di daerah Kecamatan Bontocani dan Tellu Limpoe.

Tingkat kemiringan lahan di Kabupaten Bone bervariasi mulai dari datar, landai hingga daerah kemiringan yang curam. Daerah yang memiliki kemiringan datar hingga landai banyak terdapat di daerah dengan kontur wilayah pantai atau dataran rendah, daerah ini terletak di sepanjang bagian timur Kabupaten Bone hingga di sebagian daerah bagian utara. Adapun daerah dengan kemiringan curam berada pada bagian Selatan dan Barat yang didominasi oleh perbukitan dan pegunungan.

Tabel 4.2
Luas Wilayah Menurut Kecamatan di Kabupaten Bone

No	Kecamatan	Luas (km ²)
1	Bonto Cani	463,35
2	Kahu	189,50
3	Kajuara	124,13
4	Salomekko	84,91
5	Tonra	200,332
6	Patimpeng	130,47
7	Libureng	344,25
8	Mare	263,50
9	Sibulue	155,80
10	Cina	147,50
11	Barebbo	114,50
12	Ponre	293,00
13	Lappariaja	138,00
14	Lamuru	208,00
15	Tellu Limpoe	318,10
16	Bengo	164,00
17	Ulaweng	161,67
18	Palakka	115,32
19	Awangpone	110,70
20	Tellu Siattinge	159,30
21	Amali	119,13
22	Ajangale	139,00
23	Dua Boccoe	144,90
24	Cenrana	143,60
25	T. R Barat	53,68
26	Tanette Riantang	23,79
27	T. R. Timur	48,88

Sumber: BPS Kabupaten Bone Dalam Angka 2018

Wilayah Kabupaten Bone termasuk daerah beriklim sedang. Kelembaban udara berkisar antara 95% - 99% dengan temperatur berkisar 260C – 430C. Pada periode April-September, bertiup angin timur yang membawa hujan. Sebaliknya pada Bulan Oktober-Maret bertiup Angin Barat, saat dimana mengalami musim kemarau di Kabupaten Bone. Selain kedua wilayah yang terkait dengan iklim tersebut, terdapat juga wilayah peralihan, yaitu: Kecamatan Bontocani dan Kecamatan Libureng yang sebagian mengikuti wilayah barat dan sebagian lagi mengikuti wilayah timur. Rata-rata curah hujan tahunan diwilayah Bone bervariasi, yaitu: rata-rata < 1.750 mm; 1750-2000 mm; 2000-2500 mm dan 2500-3000 mm.

Dilihat dari jenis tanahnya, sebagian besar jenis tanah yang terdapat di Kabupaten Bone berasal dari jenis Alluvial, Gleihumus, Litosol, Regosol, Grumosol, Rasial dan Litosol, Mediteranian dan Latosol. Jenis tanah yang paling dominan di Kabupaten Bone adalah jenis Mediteranian dan Latosol yang tersebar hampir di seluruh kecamatan.

Di kabupaten Bone terdapat juga wilayah peralihan, yaitu Kecamatan Bontocani dan Kecamatan Libureng yang sebagian mengikuti wilayah Barat dan sebagian lagi mengikuti wilayah timur. Jumlah curah hujan bulanan di Wilayah Bone bervariasi dengan rata-rata tahunan sebesar 201,25 mm. Curah hujan tertinggi terjadi di bulan Juni yaitu 638 mm dengan banyaknya hari hujan sebanyak 23 hari. Bagian Timur Kabupaten Bone bertopografi pesisir menjadikan Bone mempunyai garis pantai sepanjang 138 km dari arah selatan ke utara.

Bagian barat dan selatan terdapat pegunungan dan perbukitan yang celah-celahnya terdapat aliran sungai.

Kabupaten Bone memiliki 19 sungai besar yang dikelola oleh Pemerintah Daerah melalui Dinas Pekerjaan Umum. Sejumlah sungai tersebut dimanfaatkan oleh pemerintah ataupun oleh masyarakat sebagai sumber pengairan untuk pertanian maupun sebagai sarana pengembangan perikanan air tawar. Beberapa nama sungai yang dikelola oleh PU antara lain: 1) Sungai Cenrana, 2) Sungai Walannae, 3) Sungai Palakka, 4) Sungai Pattiro, 5) Sungai Jaling, 6) Sungai Unyi, 7) Sungai Maradda, 8) Sungai Lerang, 9) Sungai Pallengoreng, 10) Sungai Bengo, 11) Sungai Malinrung, 12) Sungai Dekko, 13) Sungai Melle, 14) Sungai Seko Balle, 15) Sungai Coppo Bulu, 16) Sungai Tanette Buang, 17) Sungai Mico, 18) Sungai Paccing, dan 19) Sungai Corowali. Selain digunakan sebagai sarana pendukung perikanan dan pertanian, beberapa sungai di Kabupaten Bone juga akan digunakan sebagai sarana pembangkit listrik tenaga air, yaitu melalui PLTA dan PLTMH. Rencana pembangunan Pembangkit Listrik Tenaga Mikro Hidro (PLTMH) dan Pembangkit Listrik Tenaga Air akan dilakukan di: 1) PLTA di sekitar DAS Walane dengan kapasitas 10.000 (sepuluh ribu) mega watt hour, 2) PLTMH 1 (Cenranae) di sekitar Sungai Cenranae dengan kapasitas 120 kilowatt hour, 3) PLTMH 2 (Ponre) di sekitar Sungai Ponre dengan kapasitas 120 kilowatt hour, 4) PLTMH 3 (Salomekko) di sekitar Sungai Salomekko dengan kapasitas 120 kilowatt hour.

2. *Kependudukan*

Penduduk merupakan salah satu sumber daya potensial dalam menjalankan perekonomian dalam aktifitas pembangunan Negara. Penduduk memiliki kedudukan yang sebagai SDM yang penting karena memegang faktor-faktor produksi dan jasa lainnya.

Tabel 4.3
Jumlah Penduduk Menurut Kecamatan di Kabupaten Bone tahun 2017

No	Kecamatan	Jumlah Penduduk
010	Bontocani	15.769
020	Kahu	38.947
030	Kajuara	36.688
040	Salomekko	15.617
050	Tonra	13.765
060	Patimpeng	16.702
070	Libureng	30.010
080	Mare	26.956
090	Sibulue	34.418
100	Cina	26.587
110	Barebbo	27.743
120	Ponre	13.966
130	Lappariaja	23.911
140	Lamuru	25.059
141	Tellu Limpoe	14.143
150	Bengo	25.512
160	Ulaweng	24.762
170	Palakka	22.713
180	Awangpone	29.495
190	Tellu Siattinge	40.135
200	Amali	20.755
210	Ajangale	27.474
220	Dua Boccoe	30.242
230	Cenrana	24.263
710	TR Barat	49.143
720	Tanete Riattang	52.677
730	TR Timur	43.574
	Bone	751.026

Sumber: BPS Kabupaten Bone Dalam Angka 2018

Berdasarkan dari badan Pusat Statistik “Kabupaten Bone dalam Angka Tahun 2018”, penduduk kabupaten Bone tahun 2017 sebanyak 751.026 jiwa dimana terdiri dari 358.889 jiwa penduduk laki-laki dan 392.137 jiwa penduduk perempuan.

Dibandingkan dengan proyeksi jumlah penduduk tahun 2016, penduduk Bone mengalami pertumbuhan sebesar 0,54 persen dengan masing-masing persentase pertumbuhan penduduk laki-laki sebesar 0,62 persen dan pertumbuhan penduduk perempuan sebesar 0,48 persen. Sementara itu besarnya rasio jenis kelamin tahun 2017 penduduk laki-laki terhadap penduduk perempuan sebesar 91,52. Kepadatan penduduk di Kabupaten Bone tahun 2017 mencapai 165 jiwa/km².

Kepadatan penduduk di 27 kecamatan cukup beragam dengan kepadatan tertinggi terletak di kecamatan Tanete Riattang dengan kepadatan sebesar 2.214 jiwa/km² dan terendah di kecamatan Bontocani dengan kepadatan penduduk sebesar 34 jiwa/km².

B. Deskripsi Variabel Penelitian

1. Pendapatan Asli daerah

Pendapatan Asli Daerah merupakan salah satu bentuk modal yang dimiliki suatu daerah dalam mendapatkan dana untuk pembangunan ekonomi daerah sekaligus bisa memenuhi belanja daerah. Pendapatan Asli Daerah ini sangat penting dalam kesejahteraan suatu daerah khususnya di Kabupaten Bone ini.

Tabel 4.4
Pendapatan Asli Daerah Kabupaten Bone Tahun 2010-2017

Tahun	Pendapatan Asli Daerah (Rp)
2010	34.842.143.749,72
2011	33.780.847.477,28
2012	52.347.685.040,42
2013	85.874.602.728,88
2014	155.427.196.665,96
2015	159.777.772.085,62
2016	180.148.967.473,17
2017	280.478.099.485,46

Sumber: BPS Kabupaten Bone dalam Angka 2018

Berdasarkan tabel 4.4 menunjukkan bahwa perkembangan pendapatan asli daerah selama sepuluh tahun terakhir mengalami fluktuatif. Akan tetapi dalam delapan tahun terakhir yaitu dari tahun 2010-2017 tiap tahunnya mengalami peningkatan. Seperti yang tercantum dalam tabel di atas bahwa peningkatan yang paling tinggi hanya pada tahun 2017 dengan nilai Pendapatan Asli Daerah mencapai 280,48 M disbanding tahun sebelumnya sebesar 180,15 M dengan perkembangan mencapai 55,70 persen.

2. Kunjungan Wisatawan

Dalam sektor pariwisata, yang paling penting peranannya dalam peningkatan pendapatan untuk daerah yaitu berapa banyak jumlah manusia yang berkunjung ketempat-tempat wisata. Kunjungan wisatawan akan memberikan dampak positif terhadap perkembangan sektor pariwisata. Banyaknya manusia yang berkunjung dapat menjadikan sektor pariwisata berpotensi meningkatkan Pendapatan Asli Daerah.

Table 4.5
Jumlah Kunjungan Wisatawan di Kabupaten Bone Tahun 2010-2017

Tahun	Kunjungan Wisatawan (Orang)
2010	377.417
2011	126.753
2012	103.724
2013	91.121
2014	121.393
2015	111.082
2016	123.500
2017	127.800

Sumber: BPS Kabupaten Bone Dalam Angka 2018

Berdasarkan pada tabel 4.5, dapat dilihat perkembangan jumlah kunjungan wisatawan selama tujuh tahun terakhir yaitu tahun mulai tahun 2010-2017. Dapat dilihat dari tabel diatas bahwa perkembangan jumlah kunjungan wisatawan mengalami fluktuatif. Naik turunnya jumlah kunjungan wisatawan tiap tahunnya menunjukkan bahwa kunjungan wisatawan sulit untuk di prediksi, dan juga obyek wisata mempengaruhi minat orang untuk berkunjung.

Selama tiga tahun terakhir mulai tahun 2015-2017 perkembangannya mengalami peningkatan. Jumlah kunjungan yang paling banyak yaitu terdapat pada tahun 2017 dengan jumlah kunjungan mencapai 127.800 orang, disusul dengan tahun 2011 dengan jumlah kunjungan sebanyak 126.753 orang. Dari keseluruhan bhawa pada tahun 2010 yang paling banyak jumlah kunjungannya yaitu mencapai 377.417 orang. Sedangkan jumlah kunjungan yang paling rendah terjadi pada tahun 2013 dengan jumlah kunungan hanya mencapai 91.121 orang.

3. Obyek Wisata

Obyek wisata merupakan salah satu faktor penting dalam pembangunan ekonomi sektor pariwisata. Di Kabupaten Bone termasuk daerah dengan potensi alam dan budaya yang bisa dibilang baik.

Tabel 4.6
Jumlah Obyek Wisata di Kabupaten Bone 2010-2017

Tahun	Obyek Wisata (Unit)
2010	60
2011	61
2012	61
2013	61
2014	62
2015	62
2016	62
2017	62

Sumber: BPS Kabupaten Bone Dalam Angka 2018

Tabel 4.6 diatas menunjukkan tentang perkembangan jumlah obyek wisata yang ada d Kabupaten Bone dari tahun 2010-2017. Dari tabel diatas dapat dilihat bahwa jumlah obyek tidak terlalu mengalami penigkatan dalam pertambahan jumlah obyek wisata. Di tahun 2011 obyek wisata yang ada yaitu sebanyak 61 dan mengalami pertambahan 1 obyek pada tahun 2014 dan dengan menjadi 62 jumlah obyek wisata. Dillihat dari tahun 2014-2017 obyek wisata menetap dengan jumlah 62 obyek wisata yang didalamnya sudah termasuk obyek wisata alam dan obyek wisata budaya.

4. Penduduk

Penduduk merupakan faktor petensial dalam aktivitas perekonomian. Dimana disebutkan ahli ekonomi yang dipelopori Adam Smith bahwa jumlah penduduk merupakan input potensial yang bisa digunakan untuk faktor produksi

ataupun dalam peningkatan pendapatan. Penduduk bisa berperan sebagai faktor produksi bisa juga sebagai konsumen.

Tabel 4.7
Jumlah Penduduk di Kabupaten Bone tahun 2010-2017

Tahun	Penduduk (Orang)
2010	717.682
2011	724.905
2012	728.737
2013	734.119
2014	738.515
2015	742.912
2016	746.973
2017	751.026

Sumber: BPS Kabupaten Bone Dalam Angka 2018

Tabel 4.7 diatas menggambarkan pertumbuhan jumlah penduduk Kabupaten Bone dari tahun 2010-2017. Pertumbuhan penduduk tiap tahunnya mengalami peningkatan. Pertambahan penduduk tertinggi berada pada tahun 2013 dengan pertambahan 5.382 jiwa dari tahun sebelumnya dengan jumlah 728.737 bertambah menjadi 734.119 jiwa. Dan pertumbuhan paling rendah pada tahun 2012 yang mempunyai jumlah penduduk sebesar 728.737 jiwa disbanding tahun sebelumnya sebesar 724.905 jiwa, pertambahan penduduk yaitu sebesar 3.882 jiwa.

C. Hasil Pengolahan Data

1. Hasil Analisis Statistik

a) Uji Asumsi klasik

Pengujian asumsi klasik bertujuan untuk menguji kelayakan dari model regresi yang digunakan dalam penelitian ini. Pengujian ini dilakukan dengan tujuan untuk memastikan tidak adanya multikolonieritas dan heteroskedastisitas di

dalam model regresi tersebut. Dan untuk memastikan bahwa data yang dihasilkan berdistribusi normal. Adapun bagian dari uji asumsi klasik yaitu sebagai berikut :

1) Uji Normalitas

Uji normalitas adalah untuk mengetahui apakah data penelitian yang diperoleh berdistribusi normal atau mendekati normal. Uji normalitas dapat dilakukan menggunakan program SPSS.

Tabel 4.8
Uji Normalitas

One-Sample Kolmogorov-Smirnov Test

		Unstandardized Residual
N		8
Normal Parameters ^a	Mean	.0000000
	Std. Deviation	.16187851
Most Extreme Differences	Absolute	.200
	Positive	.125
	Negative	-.200
Kolmogorov-Smirnov Z		.565
Asymp. Sig. (2-tailed)		.907

a. Test distribution is Normal.

Sumber: Output SPSS 16 data diolah 2019

Tabel 4.8 merupakan hasil dari perhitungan SPSS 16, uji normalitas dengan cara menggunakan metode parameterik kolmogorov-Smirnov test. Berdasarkan nilai diatas menunjukkan bahwa nilai Asymp. Sig. (2-tailed) sebesar $0,907 > 0,05$ yang berarti data yang digunakan dalam penelitian ini berdistribusi normal.

2) Multikolinearitas

Multikolinearitas yaitu korelasi linear antara variabel-variabel bebas didalam model regresi. Multikolinearitas bertujuan untuk menguji apakah dalam model regresi ditemukan adanya korelasi yang tinggi antar variabel independen. Artinya untuk mengetahui ada tidaknya variabel independen yang memiliki kemiripan dengan variabel independen yang lain dalam satu model³⁹. Uji multikolinearitas merupakan syarat untuk menguji semua uji hipotesis regresi. Uji ini digunakan dalam analisis klaster, menguji adanya kasus multikolinearitas adalah dengan patokan nilai VIF dan koefisien antar variabel bebas. Untuk melihat adanya multikolinearitas apabila nilai VIF kurang dari 10 dalam model, maka model tersebut dinyatakan dalam kasus multikolinearitas. Berdasarkan table *Coeffisient*, dapat diketahui bahwa koefisien VIF sebesar 1.000. Jika dibandingkan dengan kriteria pengujian multikolinearitas, koefisien $1.000 < 10$, maka dapat disimpulkan tidak dalam kasus multikolineritas.

Tabel 4.9
Uji multikolinearitas
Coefficients^a

Model	Collinearity Statistics	
	Tolerance	VIF
1 (Constant)		
JUMLAH KUNJUNGAN WISATAWAN	.599	1.670
JUMLAH OBYEK WISATA	.125	8.001
JUMLAH PENDUDUK	.145	6.913

a. Dependent Variable: PENDAPATAN ASLI DAERAH

Sumber: Output SPSS 16 data diolah 2019

³⁹Bhuono Agung N, *Strategi Jitu Memilih Metode Statistik Penelitian dengan SPSS*. (Yogyakarta: Andi Offset, 2005), h. 58

Berdasarkan dari hasil uji multikolonierias diperoleh nilai VIF dari masing variabel X lebih kecil dari 10,00 dan nilai tolerancinya lebih besar dari 0,10 maka dapat dinyatakan bahwa dalam penelitian ini tidak terdapat gejala multikolonieritas.

3) Uji Autokorelasi

Uji autokorelasi dapat diartikan sebagai asumsi dimana untuk mengetahui ada atau tidaknya penyingan dalam asumi klasik autokorelasi, yaitu korelasi antara residual satu pengamatan dengan pengamatan lain pada model regresi. Uji autokorelasi ini dimana variabel dependen tidak berkorelasi dengan dirinya sendiri, artinya yaitu nilai dari dependen tidak berhubungan dengan variabel itu sendiri baik sesudahnya ataupun sebelumnya. Pengujian ini dilakukan menggunakan Uji Durbin Watson. Adapun hasil uji korelasi untuk korelasi untuk penelitian ini dapat dilihat pada tabel uji Durbin Watson berikut:

Tabel 4.10
Model Summary^b

Model	R	R Square	Adjusted R Square	Std. Error of the Estimate	Durbin-Watson
1	.980 ^a	.960	.929	.21415	1.646

a. Predictors: (Constant), JUMLAH PENDUDUK, JUMLAH KUNJUNGAN WISATAWAN, JUMLAH OBYEK WISATA

b. Dependent Variable: PENDAPATAN ASLI DAERAH

Sumber: Output SPSS 16 data diolah 2019

Pada tabel 4.10 dapat dilihat bahwa nilai Durbin Watson sebesar 1,646 dengan pengambilan keputusan yaitu jika nilai Durbin Watson dibawah -2 artinya korelasi positif, jika nilai Durbin Watson diatas +2 maka korelasi negative dan jika nilai Durbin Watson diantara -2 dan +2 maka tidak terjadi autokorelasi.

Berdasarkan nilai yang diperoleh dalam penelitian yaitu sebesar 1,646 sehingga dapat disimpulkan tidak terjadi autokorelasi.

4) Uji Heteroskedastisitas

Uji ini artinya varians dalam model tidak sama. Konsekuensi uji heteroskedastisitas dalam model regresi adalah penaksiran yang diperoleh tidak efisien, baik dalam sampel kecil maupun sampel besar. Salah satu cara yang bisa digunakan untuk melihat adanya heteroskedastisitas yaitu dengan memperhatikan *plot* dari sebaran (*SRESID) dan variabel yang di prediksi (*ZPRED). Jika sebaran titik-titik dalam *plot* tidak menunjukkan adanya suatu pola tertentu, maka dapat dikatakan bahwa model tersebut bebas dari asumsi heteroskedastisitas⁴⁰



Sumber: Output SPSS 16 data diolah 2019

Berdasarkan dari gambar 4.2 bahwa sebaran titik-titik (data) dalam plot menyebar secara acak dan tidak menggambarkan atau menunjukkan pola tertentu

⁴⁰ Imam Gunawan, *Pengantar Statistika Inferensial* (Ed. I, Cet. II; Jakarta: Rajawali Pers, 2017), h. 103

serta tersebar diatas ataupun dibawah angka 0 pada sumbu Y. Maka dapat disimpulkan bahwa dalam penelitian ini tidak terjadi heteroskedastisitas.

b) Analisis Regresi Linear Berganda

Regresi bertujuan untuk menguji hubungan pengaruh antara satu variabel terhadap variabel yang lain. Regresi yang memiliki satu variabel dependen dan lebih dari satu variabel dependen disebut regresi linear berganda.

Tabel 4.11
Rekapitulasi Hasil Regresi
Coefficients^a

Model		Unstandardized Coefficients		Standardized Coefficients	t	Sig.
		B	Std. Error	Beta		
1	(Constant)	-683.819	121.230		-5.641	.005
	JUMLAH KUNJUNGAN WISATAWAN	.317	.239	.173	1.328	.255
	JUMLAH OBYEK WISATA	6.840	18.814	.103	.364	.735
	JUMLAH PENDUDUK	50.132	13.680	.969	3.665	.021

a. Dependent Variable: PENDAPATAN ASLI DAERAH

Sumber: Perhitungan data SPSS 16 2019

Adapun persamaan regresi linear berganda sebagai berikut.

$$Y = -683,819 + 0,317X_1 + 6,840X_2 + 50,132X_4 + e$$

Persamaan regresi tersebut dapat dijabarkan sebagai berikut.

- Nilai konstanta β_0 yaitu sebesar -683,819 yang berarti jika variabel kunjungan wisatawan, jumlah obyek wisata, dan jumlah penduduk tidak ada maka akan mengakibatkan pengurangan pada Pendapatan Asli Daerah sebesar 683,819.

- b. Nilai jumlah kunjungan wisatawan (X1) mempunyai nilai koefisien regresi (β_1) sebesar 0,317 yang berarti bahwa setiap penambahan satu kunjungan wisatawan maka menyebabkan pertambahan PAD sebesar 0,317
- c. Nilai jumlah obyek wisata (X2) mempunyai nilai koefisien regresi (β_2) sebesar 6,840 yang berarti bahwa setiap penambahan satu jumlah obyek wisata maka akan menyebabkan pertambahan PAD sebesar 40.079.
- d. Nilai jumlah penduduk (X3) yang memiliki nilai koefisien regresi (β_3) sebesar 50,132 yang berarti setiap peningkatan satu jumlah penduduk akan meningkatkan PAD sebesar 50,132.

c) Uji hipotesis

Uji hipotesis untuk mengukur besarnya pengaruh variabel independen terhadap variabel dependen dan untuk mengukur keeratan hubungan antara variabel X dan Y. maka digunakan analisis regresi⁴¹.

1) Uji Simultan (Uji F)

Uji F digunakan untuk menguji variabel bebas (X) secara simultan terhadap variabel terikatnya (Y). pengujian pengaruh variabel bebas yaitu jumlah kunjungan wisatawan, jumlah obyek wisata, pendapatan perkapita dan jumlah penduduk terhadap variabel terikat yaitu pendapatan asli daerah secara simultan dengan menggunakan uji F yaitu membandingkan nilai probabilitas F hitung dengan nilai $\alpha = 0.05$ atau membandingkan F hitung dengan F tabel. Dari hasil pengujian diperoleh sebagai berikut:

⁴¹ Imam Gunawan, *Pengantar Statistika Inferensial*, (Ed. I, Cet. II; Jakarta: Rajawali Pers, 2017), h. 104

Tabel 4.12
Hasil Uji Simultan (Uji F)
ANOVA^b

Model		Sum of Squares	Df	Mean Square	F	Sig.
1	Regression	4.351	3	1.450	31.629	.003 ^a
	Residual	.183	4	.046		
	Total	4.535	7			

a. Predictors: (Constant), JUMLAH PENDUDUK, JUMLAH KUNJUNGAN WISATAWAN, JUMLAH OBYEK WISATA

b. Dependent Variable: PENDAPATAN ASLI DAERAH

Sumber: output SPSS 16 data diolah 2019

Berdasarkan pada tabel 4.12, bisa dilihat hasil dari regresi menunjukkan bahwa nilai F hitung sebesar $31,629 > F$ tabel 5,41 dan nilai signifikansi untuk pengaruh jumlah kunjungan wisatawan (X1), jumlah obyek wisata (X2), dan jumlah penduduk (X3) secara simultan terhadap Pendapatan Asli Daerah (Y) yaitu sebesar $0,003 < 0,05$, sehingga dapat di simpulkan bahwa terdapat pengaruh secara bersama-sama X1,X2 dan X3 terhadap Y.

2) Uji Parsial (Uji t)

Dalam uji parsial, nilai t_{hitung} digunakan untuk menguji variabel jumlah kunjungan wisatawan (X1), jumlah obyek wisata (X2), dan jumlah penduduk (X3) terhadap Variabel Pendapatan Asli Daerah (Y).

Tabel 4.13
Hasil Uji Parsial (Uji t)
Coefficients^a

Model		Unstandardized Coefficients		Standardized Coefficients	T	Sig.
		B	Std. Error	Beta		
1	(Constant)	-683.819	121.230		-5.641	.005
	JUMLAH KUNJUNGAN WISATAWAN	.317	.239	.173	1.328	.255
	JUMLAH OBYEK WISATA	6.840	18.814	.103	.364	.735
	JUMLAH PENDUDUK	50.132	13.680	.969	3.665	.021

a. Dependent Variable: PENDAPATAN ASLI DAERAH

Sumber: output hasil SPSS 16 data diolah 2019

Berdasarkan pada tabel 4.13 menunjukkan bahwa hasil pengujian hipotesis variabel bebas secara parsial terhadap variabel terikat. Adapun analisis yang diperoleh sebagai berikut:

- a) Variabel jumlah kunjungan Wisatawan (X1) memiliki nilai signifikansi $0,255 > 0,05$ dan nilai $t_{hitung} 1,328 < t_{tabel} 2,77645$ sehingga dapat disimpulkan bahwa tidak terdapat pengaruh jumlah kunjungan wisatawan terhadap Pendapatan Asli Daerah.
 - b) Variabel jumlah obyek wisata (X2) memiliki nilai signifikansi $0,735 > 0,05$ dan nilai $t_{hitung} 0,364 < t_{tabel} 2,77645$ sehingga dapat disimpulkan bahwa tidak terdapat pengaruh obyek wisata terhadap Pendapatan Asli Daerah.
 - c) Variabel jumlah penduduk (X3) memiliki nilai signifikansi $0,021 < 0,05$ dan nilai $t_{hitung} 3,665 > t_{tabel} 2,77645$ sehingga dapat disimpulkan bahwa terdapat pengaruh variabel jumlah penduduk terhadap Pendapatan Asli Daerah.
- 3) Uji Koefisien Determinasi (R^2)

Uji koefisien determinasi pada umumnya untuk mengukur seberapa jauh kemampuan variabel-variabel independen dalam menjelaskan variabel dependennya. Nilai koefisien determinasi dari semua variabel independen ditentukan dengan nilai R Square. Adapun hasil dari koefisien determinasi dapat dilihat pada tabel berikut:

Tabel 4.14
Koefisien Determinasi
Model Summary^b

Model	R	R Square	Adjusted R Square	Std. Error of the Estimate	Durbin-Watson
1	.980 ^a	.960	.929	.21415	1.646

a. Predictors: (Constant), JUMLAH PENDUDUK, JUMLAH KUNJUNGAN WISATAWAN, JUMLAH OBYEK WISATA

b. Dependent Variable: PENDAPATAN ASLI DAERAH

Sumber: output SPSS 16 data diolah 2019

Berdasarkan pada tabel 4.14 menunjukkan hasil dari koefisien determinasi yang mana dilihat dari nilai R Square sebesar 0,960 yang mengandung arti bahwa variabel jumlah kunjungan wisatawan, jumlah obyek wisata, dan jumlah penduduk dalam menjelaskan variabel Pendapatan Asli Daerah sebesar 96%. Adapun sisanya sebesar 4% dijelaskan oleh variabel lain diluar dari variabel penelitian ini.

D. Pembahasan

1. Pengaruh jumlah kunjungan wisatawan terhadap Pendapatan Asli Daerah

Berdasarkan dari hasil uji regresi bahwa variabel jumlah kunjungan wisatawan tidak berpengaruh dan tidak signifikan terhadap Pendapatan Asli Daerah dengan nilai signifikansi $0,255 > 0,05$. Hal ini menjelaskan bahwa setiap penambahan jumlah kunjungan wisatawan akan mengakibatkan peningkatan Pendapatan Asli Daerah yang ada di Kabupaten Bone.

Penelitian ini sejalan dengan hasil penelitian terdahulu yang dilakukan oleh Nina Sabrina, Irma Mudzhalifah (2018) dan Novi Dwi Purwanti, Retno Mustika Dewi (2014) yang menjelaskan bahwa jumlah kunjungan wisatawan yang tidak stabil dapat menjadikan tidak berpengaruh terhadap Pendapatan Asli Daerah. Dapat dilihat dalam penelitian ini jumlah kunjungan pada tahun 2010 sangat tinggi dengan nilai 377.417 orang dan pada tahun 2013 menurun drastis hingga 91.121 orang sehingga penelitian ini variabel jumlah kunjungan wisatawan tidak berpengaruh terhadap Pendapatan Asli Daerah. Ada beberapa faktor yang dapat mendorong wisatawan melakukan perjalanan wisata yaitu informasi akan obyek wisata dan fasilitas infrastruktur untuk mengakses tempat wisata tersebut.

Berdasarkan data yang ada bahwa jumlah kunjungan yang tidak stabil dan cenderung mengalami penurunan, hal ini diakibatkan oleh sarana dan prasarana yang ada di tempat wisata yang kurang memadai, infrastruktur yang kurang dalam hal ini jalan yang menuju tempat wisata sehingga akses untuk menjangkau suatu tempat wisata menjadi terhambat dan menurunkan niat para wisatawan untuk berkunjung. Serta kurangnya sarana informasi atau peran promosi tempat wisata yang ada di Kabupaten Bone sehingga orang-orang dari luar daerah maupun dalam daerah kurang mengetahuinya.

Ada juga beberapa penelitian terdahulu yang mendapatkan hasil penelitian yang mana jumlah kunjungan wisatawan memiliki pengaruh positif dan signifikan terhadap Pendapatan Asli Daerah. Hal ini dikarenakan jumlah kunjungan wisatawan mengalami peningkatan tiap tahunnya.

2. Pengaruh jumlah obyek wisata terhadap Pendapatan Asli Daerah

Berdasarkan dari output hasil regresi menunjukkan bahwa variabel jumlah obyek wisata tidak memiliki pengaruh dan tidak signifikan terhadap Pendapatan Asli Daerah dengan nilai signifikansi $0,735 > 0,05$. Hal ini menjelaskan bahwa jumlah obyek wisata yang ada di Kabupaten Bone sekarang tidak mampu mempengaruhi Pendapatan Asli Daerah.

Penelitian ini sejalan dengan penelitian terdahulu yang dilakukan oleh Fiqih Umi Zakiah (2019) yang menjelaskan bahwa kurangnya obyek wisata dan tidak terlalu baiknya fasilitas sarana dan prasarana masih kurangnya promosi obyek wisata secara merata sehingga minat wisatawan berkurang dan kurang tertarik untuk datang ke obyek wisata tersebut. Dalam penelitian ini, jumlah obyek

wisata selama enam tahun terakhir tidak mengalami penambahan obyek wisata sehingga variabel obyek wisata tidak berpengaruh dan tidak signifikan.

3. Pengaruh jumlah penduduk terhadap Pendapatan Asli Daerah

Berdasarkan dari hasil regresi menunjukkan nilai signifikansi variabel jumlah penduduk yaitu $0,021 < 0,05$ yang menjelaskan bahwa variabel jumlah penduduk mempunyai pengaruh positif dan signifikan terhadap Pendapatan Asli Daerah di Kabupaten Bone.

Hasil penelitian ini sejalan dengan penelitian terdahulu yang dilakukan oleh Makdalena F Asmuruf, Vikie A. Rumute, George M.V Kawung (2015) yang menunjukkan bahwa penambahan jumlah penduduk akan mengakibatkan peningkatan penarikan pendapatan yang akan masuk dalam Pendapatan Asli Daerah.

BAB V

PENUTUP

A. Kesimpulan

Berdasarkan penelitian dan pembahasan yang telah diuraikan dalam bab terdahulu, maka dapat diambil kesimpulan sebagai berikut:

1. Hasil uji Signifikan (uji F) secara bersama-sama memperoleh nilai signifikansi sebesar $0,003 < 0,05$ dan nilai $T_{hitung} 31,629 > \text{nilai } T_{tabel} 5,41$ jadi secara bersama-sama variabel jumlah kunjungan wisatawan, jumlah obyek wisata dan jumlah penduduk mempunyai positif dan signifikan terhadap Pendapatan Asli Daerah di Kabupaten Bone.
2. Hasil uji signifikan untuk uji parsial (uji t) untuk masing-masing variabel independen. Pada variabel kunjungan wisatawan (X1) memperoleh nilai signifikansi $0,255 > 0,05$ dan nilai $t_{hitung} 1,328 < \text{nilai } t_{tabel} 2,77645$ maka variabel X1 tidak mempunyai pengaruh terhadap Pendapatan Asli Daerah di Kabupaten Bone. Pada variabel jumlah obyek wisata (X2) memiliki nilai signifikansi $0,735 > 0,05$ dan nilai $t_{hitung} 0,364 < \text{nilai } t_{tabel} 2,77645$ maka variabel X2 tidak mempunyai pengaruh terhadap Pendapatan Asli Daerah di Kabupaten Bone. Dan variabel jumlah penduduk (X3) memiliki nilai signifikansi $0,021 < 0,05$ dan nilai $t_{hitung} 3,665 > \text{nilai } t_{tabel} 2,77645$ maka variabel X4 mempunyai pengaruh positif dan signifikan terhadap Pendapatan Asli Daerah di Kabupaten Bone..

B. Saran

Berdasarkan hasil penelitian dan kesimpulan yang didapatkan, maka adapaun saran yang dapat diberikan penulis sebagai berikut:

1. Bagi pemerintah Daerah Khususnya Dinas Kebudayaan dan Pariwisata dan pihak terkait diharapkan adanya pengelolaan yang lebih baik kedepannya supaya sumber-sumber Pendapatan Asli Daerah bisa meningkat, dalam hal ini fasilitas-fasilitas yang ada di obyek wisata dan infrastruktur seperti jalan raya yang menuju di tempat wisata sehingga akses untuk ketempat wisata lebih baik dan dapat meningkatkan jumlah kunjungan wisatawan yang ada di kabupaten Bone.
2. Selain itu, menambah jumlah obyek wisata yang menarik serta pengembangan obyek-obyek wisata secara merata dapat memberikan kontribusi dalam meningkatkan Pendapatan Asli Daerah di Kabupaten Bone dalam bidang pariwisata.
3. Bagi peneliti selanjutnya sebaiknya meneliti dengan baik lagi dengan menambah sampel yang lebih luas agar bisa membandingkan dengan daerah lain.

DAFTAR PUSTAKA

- Arsyad, Lincoln. 2004. *Ekonomi Pembangunan*, edisi ke-4, cetakan ke-2. Yogyakarta: Bagian penerbitan Sekolah Tinggi Ilmu Ekonomi YKPN.
- Aryanti, E & Indrari, I. Pengaruh Variabel Makro terhadap pendapatan Asli Daerah Periode 2000-2009 di Kota Semarang. t.t.
- Damanik, Jamianton & Weber, Helmut F. 2006. *Perencanaan Ekowisata dari Teori ke Aplikasi*. Yogyakarta: CV Andi Offset.
- Departemen Agama RI, 2001. *AL-Qur'an dan Terjemahannya*. (Semarang: CV Asy Syifa)
- Evi A & Sri Indah H. 2008. Pengaruh PDRB dan Jumlah Penduduk terhadap Pendapatan Asli Daerah Kabupaten Merangin. *Jurnal Ilmiah Universitas Batanghari Jambi*, 8 (2).
- Fandeli, Chafid. 2001. *Dasar-Dasar Manajemen Kepariwisata Alam*. Yogyakarta: Liberty Offset.
- Gunawan, Imam. 2017. *Pengantar Statistika Inferensial*, Ed I. Cet. II; Jakarta: Rajawali Pers.
- I Gede Yoga S & I Nyoman Mahaendra Y. 2017. Pengaruh Jumlah Kunjungan Wisatawan, Lama Tinggal Wisatawan dan Tingkat Hunian Hotel terhadap Pendapatan Asli Daerah dan Kesejahteraan Masyarakat pada Kabupaten/Kota di Provinsi Bali. *E-Jurnal Ekonomi Pembangunan Universitas Udayana*, 6 (7), 1332-1363.
- Khairul Rozikin, M. Pengaruh Jumlah Kunjungan Wisatawan dan Jumlah Hotel terhadap Pendapatan Asli Daerah di Pulau Lombok.
- Kunarjo. 2002, *Perencanaan dan Pengendalian Pembangunan*. Jakarta: Universitas Indonesia (UI-Press).
- Kuncoro, Mudrajad. 2010. *Dasar-Dasar Ekonomika Pembangunan*. Yogyakarta: UPP STIM YKPN.
- Kuncoro, Mudrajad. 2015. *Mudah Memahami dan Menganalisis Indikator Ekonomi*. Cet. II; Yogyakarta: UPP STIM YKPN.
- Nugroho, Bhuono Agung. 2005. *Strategi Jitu Memilih Metode Statistik Penelitian dengan SPSS*. Yogyakarta: Andi Offset.
- Makdalena F Asmuruf, dkk. 2015. Pengaruh Pendapatan dan Jumlah Penduduk terhadap Pendapatan Asli Daerah (PAD) di Kota Sorong. *Jurnal Berkala Ilmiah Efisiensi*, 15.

- Ni Nyoman S & Made Suryana U. 2011. Pengaruh Jumlah Kunjungan Wisatawan, Pajak Hiburan, Pajak Hotel dan Restoran terhadap Pendapatan Asli Daerah di Kabupaten Gianyar.
- Novi Dewi P & Retno Mustika D. 2014. Pengaruh Jumlah Kunjungan Wisatawan terhadap Pendapatan Asli Daerah Kabupaten Mojokerto Tahun 2006-2013. *Jurnal Ilmiah*.
- Pertiwi, Ni Luh Gde Ana. 2014. Pengaruh Kunjungan Wisatawan, Retribusi Obyek Wisata Dan Phr Terhadap Pad Kabupaten Gianyar, *E-Jurnal Ekonomi Pembangunan Universitas Udayana Vol. 3, No. 3*.
- Sabrina, Nina dan Mudzhalifah, Irma. Pengaruh Jumlah Objek Wisata, Jumlah Wisatawan Dan Tingkat Hunian Hotel Terhadap Pendapatan Asli Daerah Dengan Penerimaan Sektor Pariwisata Sebagai Variabel Moderating Pada Dinas Pariwisata Kota Palembang. *Jurnal Vol 3, No. 2*.
- Suhendi, Hendi. 2016. *Fiqh Muamala*, Ed I. Cet X; Jakarta: Rajawali Pers
- Sukirno, Sadono. 2015. *Makroekonomi Teori Pengntar*. Ed. III, Cet. XXII. Jakarta: Rajawalli Pers
- Taringan, Robinson. 2014. *Ekonomi Regional; Teori dan Aplikasi*. Cet. VII; Jakarta: PT Bumi Aksara.
- Todaro, Michael P & Smith, Stephen. 2003. *Pembangunan Ekonomi di Dunia Ketiga*. Jakarta: Erlangga.
- Warpani, Suwardjoko P. 2007. *Pariwisata dalam tata ruang wilayah*. Bandung: ITB.
- Zakiah, Fiqih Umi.2018. Pengaruh Sektor Pariwisata Terhadap Pendapatan Asli Daerah (Pad) Dalam Membangun Infrastruktur Kota Bandar Lampung Ditinjau Berdasarkan Perspektif Ekonomi Islam Periode 2010-2017, *Skripsi Fakultas Ekonomi dan Bisnis Islam Universitas Islam Negeri Raden Intan Lampung, Bandar Lampung*. 2019

L

A

M

P

I

R

UNIVERSITAS ISLAM NEGERI

ALAUDDIN

M A K A S S A R

N

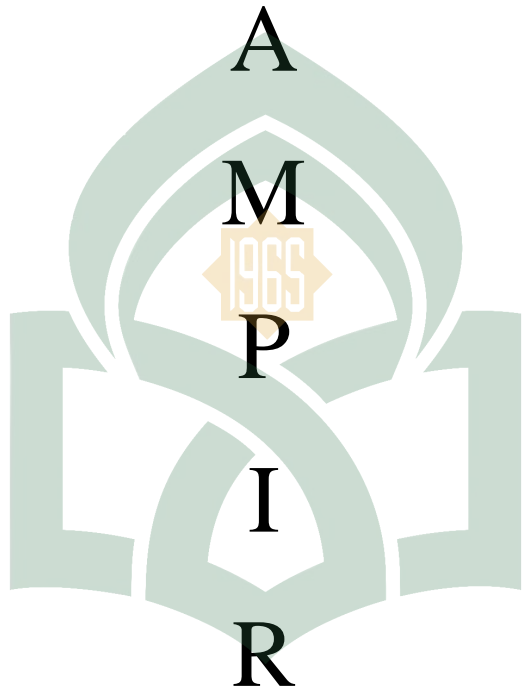



PEMERINTAH PROVINSI SULAWESI SELATAN
DINAS PENANAMAN MODAL DAN PELAYANAN TERPADU SATU PINTU
BIDANG PENYELENGGARAAN PELAYANAN PERIZINAN

Nomor : 22259/S.01/PTSP/2019
Lampiran :
Perihal : Izin Penelitian

Kepada Yth.
1. Bupati Bone
2. Kepala Badan Pusat Statistik Kab. Bone

di-
Tempat

Berdasarkan surat Dekan Fak. Ekonomi dan Bisnis Islam UIN Alauddin Makassar Nomor : 3120/EB.I/PP.00.0/8/2019 tanggal 27 Agustus 2019 perihal tersebut diatas, mahasiswa/peneliti dibawah ini:

Nama : **ASDAR**
Nomor Pokok : 90300115116
Program Studi : Ilmu Ekonomi
Pekerjaan/Lembaga : Mahasiswa(S1)
Alamat : Jl. H. M. Yasin Limpo No. 36, Samala Gowa

Bermaksud untuk melakukan penelitian di daerah/kantor saudara dalam rangka penyusunan Skripsi, dengan judul :

" ANALISIS PENGARUH JUMLAH KUNJUNGAN WISATAWAN, JUMLAH OBJEK WISATA, PENDAPATAN PERKAPITA DAN JUMLAH PENDUDUK TERHADAP PENDAPATAN ASLI DAERAH (PAD) DI KABUPATEN BONE "

Yang akan dilaksanakan dari : Tgl. **01 September s/d 01 Oktober 2019**

Sehubungan dengan hal tersebut diatas, pada prinsipnya kami *menyetujui* kegiatan dimaksud dengan ketentuan yang tertera di belakang surat izin penelitian.

Demikian Surat Keterangan ini diberikan agar dipergunakan sebagaimana mestinya.

Diterbitkan di Makassar
Pada tanggal : 28 Agustus 2019

A.n. GUBERNUR SULAWESI SELATAN
KEPALA DINAS PENANAMAN MODAL DAN PELAYANAN TERPADU SATU
PINTU PROVINSI SULAWESI SELATAN
Selaku Administrator Pelayanan Perizinan Terpadu

ALA UDDIN
M A K A S S A R
A. M. YAMIN, SE., MS.
Pangkat : Pembina Utama Madya
Nip. 19610513 199002 1 002

Tembusan Yth.
1. Dekan Fak. Ekonomi dan Bisnis Islam UIN Alauddin Makassar di Makassar,
2. Penitnggal.

SIMP PTSP 28-08-2019



Jl. Bougainville No.5 Telp. (0411) 441877 Fax. (0411) 448936
Website : <http://simap.sulselprov.go.id> Email : pspp@sulselprov.go.id
Makassar 90222



Data Variabel Penelitian

Tahun	Jumlah Kunjungan Wisatawan (X1)	Jumlah Obyek Wisata (X2)	Jumlah Penduduk (X4)	PAD (Y) Rp
2010	377417	60	717682	34842143749
2011	126743	61	724905	33780847477
2012	103724	61	728737	52347685040
2013	91121	61	734119	85874602728
2014	121393	62	738515	155427196665
2015	111082	62	742912	159777772085
2016	123500	62	746973	180148967473
2017	127800	62	751026	280478099485

Data Variabel Penelitian Hasil (LN)

Tahun	Ln Jumlah Kunjungan Wisatawan (X1)	Ln Jumlah Obyek Wisata (X2)	Ln Jumlah Penduduk (X4)	Ln PAD (Y) Rp
2010	12.84110596	4.094344562	13.48378185	24.27409352
2011	11.74991669	4.110873864	13.49379589	24.24315984
2012	11.5494888	4.110873864	13.49906818	24.68117355
2013	11.41994357	4.110873864	13.50642642	25.17615396
2014	11.7067885	4.127134385	13.51239669	25.76944327
2015	11.61802395	4.127134385	13.51833288	25.79704976
2016	11.72399644	4.127134385	13.52378432	25.91704994
2017	11.75822182	4.127134385	13.52919555	26.35976148

```

REGRESSION
  /DESCRIPTIVES MEAN STDDEV CORR SIG N
  /MISSING LISTWISE
  /STATISTICS COEFF OUTS R ANOVA COLLIN TOL
  /CRITERIA=PIN(.05) POUT(.10)
  /NOORIGIN
  /DEPENDENT Y
  /METHOD=ENTER X1 X2 X3
  /SCATTERPLOT=(*SRESID ,*ZPRED)
  /RESIDUALS DURBIN HIST(ZRESID) NORM(ZRESID) .

```

Regression

[DataSet0]

Descriptive Statistics

	Mean	Std. Deviation	N
PENDAPATAN ASLI DAERAH	25.2772	.80488	8
JUMLAH KUNJUNGAN WISATAWAN	11.7959	.43798	8
JUMLAH OBYEK WISATA	4.1169	.01217	8
JUMLAH PENDUDUK	13.5083	.01556	8

Variables Entered/Removed^a

Model	Variables Entered	Variables Removed	Method
1	JUMLAH PENDUDUK, JUMLAH KUNJUNGAN WISATAWAN, JUMLAH OBYEK WISATA ^a		Enter

a. All requested variables entered.

b. Dependent Variable: PENDAPATAN ASLI DAERAH

Model Summary^b

Model	R	R Square	Adjusted R Square	Std. Error of the Estimate	Durbin-Watson
1	.980 ^a	.960	.929	.21415	1.646

a. Predictors: (Constant), JUMLAH PENDUDUK, JUMLAH KUNJUNGAN WISATAWAN, JUMLAH OBYEK WISATA

b. Dependent Variable: PENDAPATAN ASLI DAERAH

ANOVA^b

Model		Sum of Squares	df	Mean Square	F	Sig.
1	Regression	4.351	3	1.450	31.629	.003 ^a
	Residual	.183	4	.046		
	Total	4.535	7			

a. Predictors: (Constant), JUMLAH PENDUDUK, JUMLAH KUNJUNGAN WISATAWAN, JUMLAH OBYEK WISATA

b. Dependent Variable: PENDAPATAN ASLI DAERAH

Coefficients^a

Model		Unstandardized Coefficients		Standardized Coefficients	t	Sig.	Collinearity Statistics	
		B	Std. Error	Beta			Tolerance	VIF
1	(Constant)	-683.819	121.230		-5.641	.005		
	JUMLAH KUNJUNGAN WISATAWAN	.317	.239	.173	1.328	.255	.599	1.670
	JUMLAH OBYEK WISATA	6.840	18.814	.103	.364	.735	.125	8.001
	JUMLAH PENDUDUK	50.132	13.680	.969	3.665	.021	.145	6.913

a. Dependent Variable: PENDAPATAN ASLI DAERAH

Collinearity Diagnostics^a

Model	Dimen sion	Eigenvalue	Condition Index	Variance Proportions			
				(Constant)	JUMLAH KUNJUNGAN WISATAWAN	JUMLAH OBYEK WISATA	JUMLAH PENDUDUK
1	1	3.999	1.000	.00	.00	.00	.00
	2	.001	64.984	.00	.57	.00	.00
	3	2.260E-6	1330.175	.07	.42	.24	.00
	4	1.096E-7	6040.884	.93	.01	.76	1.00

a. Dependent Variable: PENDAPATAN ASLI DAERAH

Residuals Statistics^a

	Minimum	Maximum	Mean	Std. Deviation	N
Predicted Value	24.2226	26.3802	25.2772	.78843	8
Std. Predicted Value	-1.338	1.399	.000	1.000	8
Standard Error of Predicted Value	.107	.211	.148	.034	8
Adjusted Predicted Value	22.3249	26.4062	25.0044	1.27993	8
Residual	-.24850	.24776	.00000	.16188	8
Std. Residual	-1.160	1.157	.000	.756	8
Stud. Residual	-1.502	1.686	.212	1.162	8
Deleted Residual	-.41638	1.94915	.27287	.74762	8
Stud. Deleted Residual	-1.970	2.712	.352	1.543	8
Mahal. Distance	.859	5.940	2.625	1.647	8
Cook's Distance	.000	20.165	2.766	7.037	8
Centered Leverage Value	.123	.849	.375	.235	8

a. Dependent Variable: PENDAPATAN ASLI DAERAH

Charts

Scatterplot

Dependent Variable: PENDAPATAN ASLI DAERAH

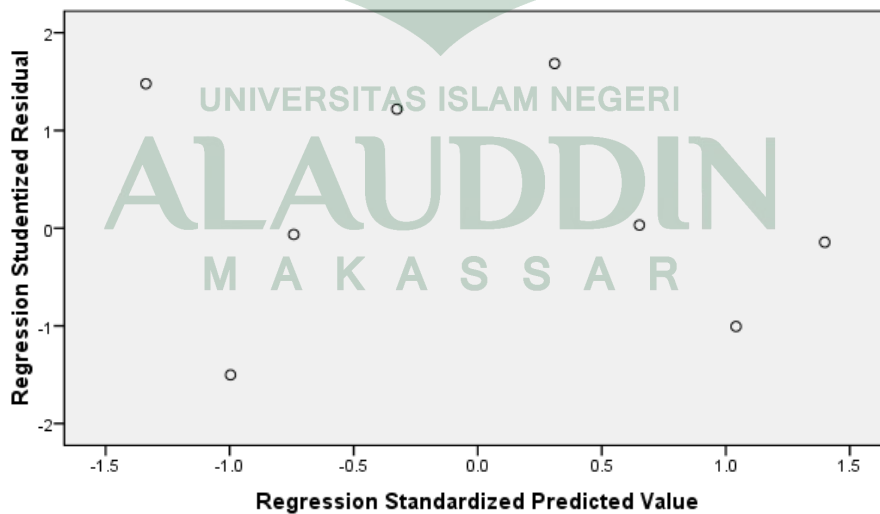

One-Sample Kolmogorov-Smirnov Test

		Unstandardized Residual
N		8
Normal Parameters ^a	Mean	.0000000
	Std. Deviation	.16187851
Most Extreme Differences	Absolute	.200
	Positive	.125
	Negative	-.200
Kolmogorov-Smirnov Z		.565
Asymp. Sig. (2-tailed)		.907
a. Test distribution is Normal.		

RIWAYAT HIDUP



Asdar, lahir di Ajjalireng pada tanggal 17 November. Anak ketiga dari lima bersaudara dari pasangan Andi Massi dan Sitti Arifah. Penulis ini mulai menjejak dunia Pendidikan dasar pada Sekolah Dasar (SD) inp 6/75 Ajjalireng pada tahun 2002 dan selesai pada tahun 2008. Tahun 2008 penulis memasuki jenjang Pendidikan Sekolah Menengah Pertama (SMP) di SMP Negeri 3 Tellu Siattinge dan selesai pada tahun 2011. Setelah lulus dari SLTP, penulis melanjutkan Pendidikan Sekolah Menengah Atas (SMA) di SMA Negeri 1 Tellu Siattinge. Pada tahun yang sama, penulis kemudian melanjutkan Pendidikan ke jenjang perguruan tinggi di Universitas Islam Negeri Alauddin Makassar (UINAM) dengan program studi Ilmu Ekonomi (S1).

UNIVERSITAS ISLAM NEGERI
ALAUDDIN
M A K A S S A R